

Universität Paderborn
Studierenden- und
Absolventenspiegel 2003

Impressum

Herausgeber: Universität Paderborn - Die Kanzlerin -

Redaktion: Dezernat 6
Lothar Pelz
Barbara Borchert
Corinna Sander

Titelseite: Manfred List (AVMZ)

Druck: Druckerei Reike GmbH

Auflage: 300 Stück

Inhaltsverzeichnis:

1. Studium	5
1.1 Studienmöglichkeiten an der Universität Paderborn	7
1.2 Entwicklung der Studierendenzahlen Erstsemester	9
1.3 Entwicklung der Studierendenzahlen insgesamt	10
1.4 Studierende insgesamt – Deutsche und Ausländer	11
1.5 Staatsangehörigkeit der ausländischen Studierenden	12
1.6 Herkunft der Studierenden	13
1.7 Hochschulzugangsberechtigung	14
1.8 Fakultätsstatistik	15
1.9 Entwicklung der Studierenden nach angestrebter Abschlussprüfung	16
1.10 Fächerkombinationen in den Lehramtsstudiengängen - Primarstufe	17
1.11 Fächerkombinationen in den Lehramtsstudiengängen - Sekundarstufe I	18
1.12 Fächerkombinationen in den Lehramtsstudiengängen - Sekundarstufe II	19
1.13 Fächerkombinationen in den Magisterstudiengängen	20
1.14 Belegungen in den Lehreinheiten	21
1.15 Austauschstudierende - Incomings / Outgoings nach Ländern	25
1.16 Austauschstudierende - Incomings / Outgoings nach Studienbereichen	26
1.17 Entwicklung Studium für Ältere in den Studienjahren 1993 bis 2002	27
2. Absolventen / Abschlüsse	28
2.1 Entwicklung der Absolventenzahlen - Personen	29
2.2 Abschlussprüfungen nach Lehreinheiten und Abschlussart - Fallzahlen	30
2.3 Durchschnittliche Fachstudiendauer der Absolventen 1993 bis 1998	33
2.4 Durchschnittliche Fachstudiendauer der Absolventen 1999 bis 2002	34
Abkürzungen	35
Definitionen der Hochschulstatistik	36

1. Studium

1.1 Studienmöglichkeiten an der Universität Paderborn

Lehreinheit	Abschlussmöglichkeiten								
	Dipl.	Mag.	M.A./ M.Sc.	B.A./ B.Sc.	Staatsexamen Lehramt				Zus.
Studiengänge					LP	LS1	LS2	LS2b	
Allgemeine Literaturwissenschaften Komparatistik			x						
Anglistik/Amerikanistik Englisch Kulturwissenschaften : - Englische Sprachwissenschaft - Anglistisch-Amerikanistische Literatur- u. Kulturw. Linguistik					x	x	x		
				x ¹⁾ x ¹⁾					
			x	x					
Chemie Chemie Chemie und Chemietechnik			x	x		x	x		
Elektrotechnik & Informationstechnik Berufsbildung Elektrotechnik Elektrotechnik Informationstechnik Ingenieurinformatik (Schwerpunkt Elektrotechnik)	x x x x		x	x				x ²⁾ x	
Erziehungswissenschaft Erziehungswissenschaft Medien u. Informationstechnologien in Erziehung, Unterricht u. Bildung Pädagogik	x								x ³⁾
		x ⁴⁾					x		
Germanistik Ältere deutsche Literaturwissenschaft Deutsch Germanistische Sprachwissenschaft Kulturwissenschaften : - Germanistische Sprachwissenschaft - Deutschsprachige Literaturen - Medienwissenschaft Medienwissenschaft Neuere deutsche Literaturwissenschaft		x x			x	x	x		
				x ¹⁾ x ¹⁾ x ¹⁾					
	x	x ⁴⁾ x							
Geschichte Geschichte Kulturwissenschaften : - Geschichte LB Gesellschaftswissenschaften		x				x	x		
				x ¹⁾	x				
Hauswirtschaftswissenschaften Hauswirtschaftswissenschaften LB Naturwissenschaften						x			
					x				
Informatik Informatik Ingenieurinformatik (Schwerpunkt Informatik) Dynamisch vernetzte intelligente Systeme PR ⁵⁾	x x	x ⁴⁾		x			x		
Kunst Kunst					x	x	x		

1.1 Studienmöglichkeiten an der Universität Paderborn

Lehreinheit	Abschlussmöglichkeiten								
	Dipl.	Mag.	M.A./ M.Sc.	B.A./ B.Sc.	Staatsexamen Lehramt				Zus.
Maschinenbau									
Berufsbildung Maschinenbau	x							x ²⁾	
Fertigungstechnik								x	
Ingenieurinformatik (Schwerpunkt Maschinenbau)	x								
Joint Studies of Applied Mechatronics			x						
Maschinenbau / Maschinentechnik	x							x	
Wirtschaftsingenieurwesen ⁶⁾	x								
Mathematik									
Algorithmische Mathematik				x					
Mathematik	x				x	x	x		
Technomathematik	x								
Musik/Musikwissenschaft									
Musik					x	x	x ⁷⁾		
Musikwissenschaft		x							
Populäre Musik und Medien			x	x					
Physik									
Physik			x	x		x	x		
Romanistik									
Französisch						x	x		
Kulturwissenschaften:									
- Romanistik				x ¹⁾					
Spanisch							x		
Sport									
Sport					x	x	x		
Sportwissenschaft	x								
Textilgestaltung									
Textilgestaltung					x	x			
Theologie ev.									
Religionslehre ev.					x	x	x		
Theologie kath.									
Religionslehre kath.					x	x	x		
Wirtschaftswissenschaften									
International Business Studies (IBS)			x	x					
Wirtschaftsinformatik	x								
Wirtschaftswissenschaften ⁸⁾								x	
- Betriebswirtschaftslehre	x								
- Wirtschaftspädagogik	x								
- Economics				x					
- International Economics			x						

¹⁾ Zweifachstudiengang Kulturwissenschaften

²⁾ Diplom-Ingenieur (zugleich 1. Staatsprüfung für das Lehramt Sek II b.F.)

³⁾ Zusatzqualifikation, kann von allen Absolventen der Lehrämter erworben werden.

⁴⁾ nur als Nebenfach-Studiengang

⁵⁾ Promotionsstudiengang im Rahmen der Graduate School NRW

⁶⁾ Integrierter Stdg. Wirtschaftsingenieurwesen kann mit den Schwerpunkten Elektrotechnik und Maschinenbau studiert werden

⁷⁾ Einschreibung nur an der Musikhochschule Detmold

⁸⁾ Der Integrierte Studiengang Wirtschaftswissenschaften kann mit den Studienrichtungen Betriebswirtschaftslehre, Wirtschaftspädagogik, Economics und International Economics belegt werden

1.2 Entwicklung der Studierendenzahlen Erstsemester

Erstsemester im jeweiligen Studienjahr					
Studienjahr	Gesamt	davon			
		Anzahl m	m in %	Anzahl w	w in %
1993	2.576	1.438	55,82%	1.138	44,18%
1994	2.495	1.383	55,43%	1.112	44,57%
1995	2.355	1.299	55,16%	1.056	44,84%
1996	2.469	1.394	56,46%	1.075	43,54%
1997	2.297	1.227	53,42%	1.070	46,58%
1998	2.189	1.180	53,91%	1.009	46,09%
1999	2.232	1.211	54,26%	1.021	45,74%
2000	2.693	1.494	55,48%	1.199	44,52%
2001	3.042	1.668	54,83%	1.374	45,17%
2002	2.839	1.581	55,69%	1.258	44,31%

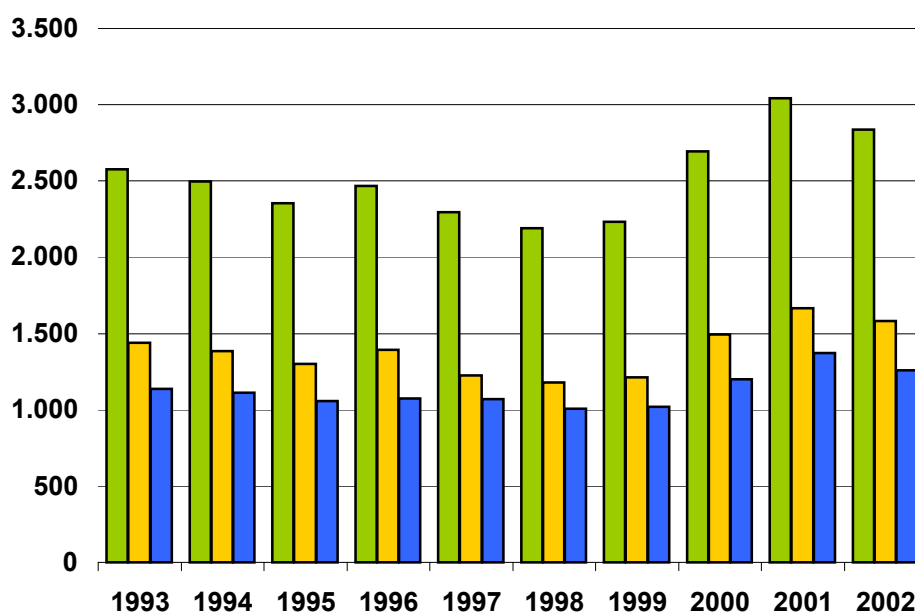
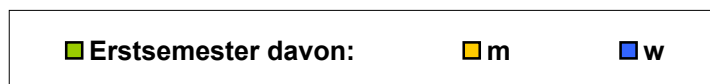

1.3 Entwicklung der Studierendenzahlen insgesamt

Studierende insgesamt im jeweiligen Wintersemester					
Wintersemester	Gesamt	davon			
		Anzahl m	m in %	Anzahl w	w in %
93/94	13.841	9.356	67,60%	4.485	32,40%
94/95	13.767	9.101	66,11%	4.666	33,89%
95/96	13.565	8.792	64,81%	4.773	35,19%
96/97	13.493	8.554	63,40%	4.939	36,60%
97/98	13.165	8.097	61,50%	5.068	38,50%
98/99	12.659	7.629	60,27%	5.030	39,73%
99/00	12.470	7.403	59,37%	5.067	40,63%
00/01	12.667	7.450	58,81%	5.217	41,19%
01/02	13.281	7.760	58,43%	5.521	41,57%
02/03	13.695	8.022	58,58%	5.673	41,42%

■ Gesamtzahl davon:
 ■ m
 ■ w

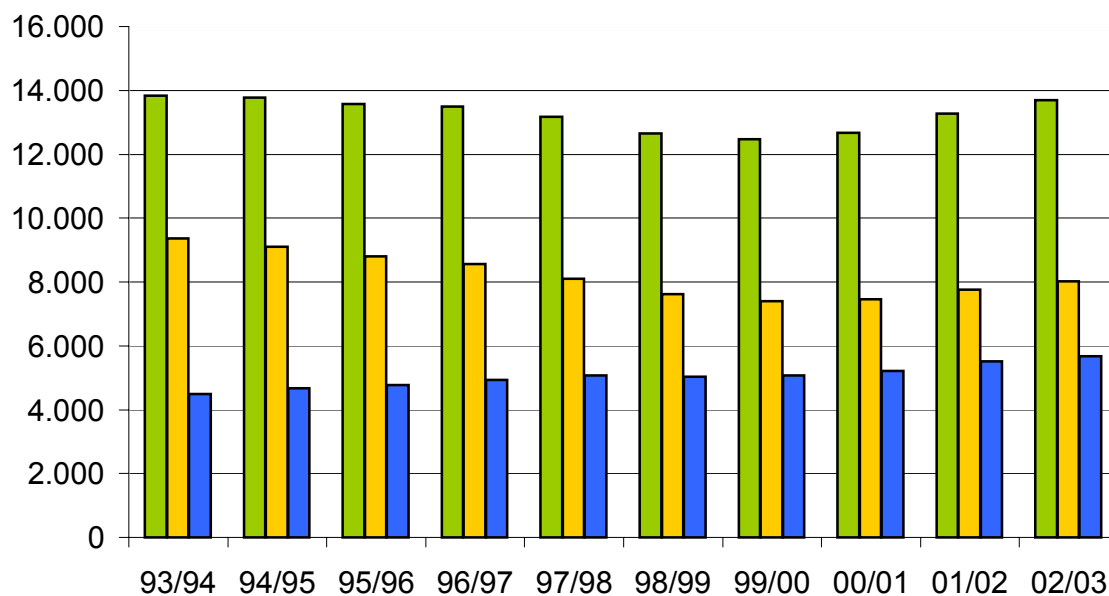

1.4 Studierende insgesamt - Deutsche und Ausländer

Wintersemester	Gesamt	davon					
		Deutsche		Bildungs- inländer	Bildungs- ausländer	Ausländer gesamt	
		Anzahl	in %	Anzahl	Anzahl	Anzahl	in %
93/94	13.841	12.940	93,49%	*)	*)	901	6,51%
94/95	13.767	12.866	93,46%	*)	*)	901	6,54%
95/96	13.565	12.627	93,09%	*)	*)	938	6,91%
96/97	13.493	12.517	92,77%	*)	*)	976	7,23%
97/98	13.165	12.205	92,71%	499	461	960	7,29%
98/99	12.659	11.695	92,38%	513	451	964	7,62%
99/00	12.470	11.439	91,73%	427	604	1.031	8,27%
00/01	12.667	11.571	91,35%	435	661	1.096	8,65%
01/02	13.281	12.067	90,86%	453	761	1.214	9,14%
02/03	13.695	12.415	90,65%	426	854	1.280	9,35%

*) Für die Wintersemester 93/94 - 96/97 liegen keine Zahlen für Bildungsinländer und Bildungsausländer vor.

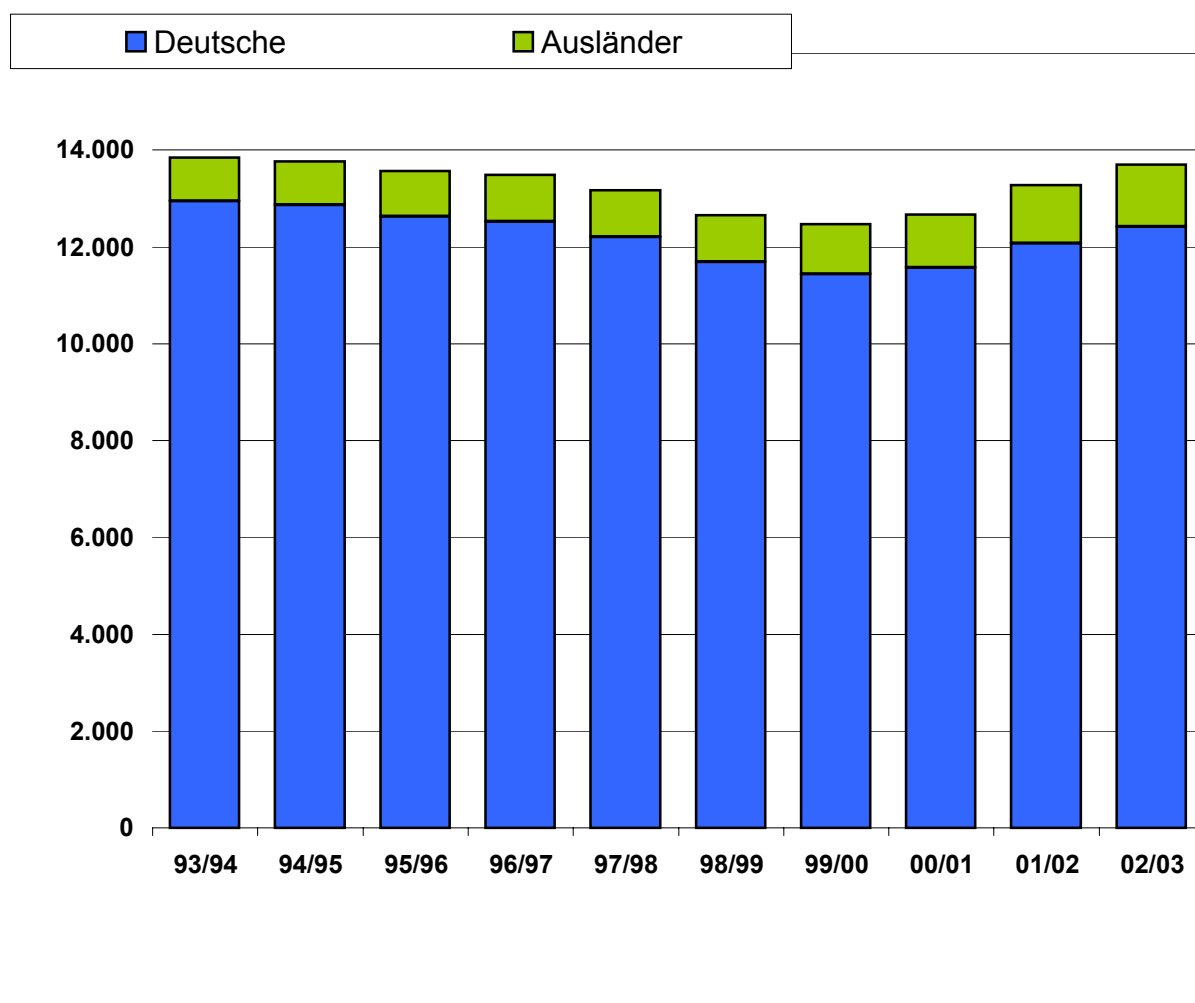

1.5 Staatsangehörigkeit der ausländischen Studierenden

Wintersemester 2002/03

Staat	Bildungs- inländer	Bildungs- aus- länder	Gesamt	
	abs.	abs.	abs.	in %
Belgien	2		2	0,16
Dänemark	2		2	0,16
Finnland		1	1	0,08
Frankreich		11	11	0,86
Griechenland	14	9	23	1,80
Großbritannien	12	1	13	1,02
Irland	1		1	0,08
Italien	15	7	22	1,72
Luxemburg		1	1	0,08
Niederlande	9	1	10	0,78
Österreich	4	1	5	0,39
Portugal	12		12	0,94
Schweden	2	3	5	0,39
Spanien	32	10	42	3,28
Europäische Union	105	45	150	11,72
Albanien		1	1	0,08
Bosnien u. Herzegowina	11	11	22	1,72
Bulgarien	1	22	23	1,80
Czech Republic	1	1	2	0,16
Estland		4	4	0,31
Jugosl. (Serbien, Monten.)	12	12	24	1,88
Kroatien	11	7	18	1,41
Lettland	1	2	3	0,23
Litauen	3	8	11	0,86
Mazedonien		2	2	0,16
Polen	18	57	75	5,86
Republik Moldau		1	1	0,08
Rumänien	1	5	6	0,47
Russische Föderation	4	34	38	2,97
Schweiz		1	1	0,08
Slowakei	1	1	2	0,16
Slowenien	1		1	0,08
Türkei	163	72	235	18,36
Ukraine	2	21	23	1,80
Ungarn	2	21	23	1,80
Weißrußland	1	2	3	0,23
Zypern		1	1	0,08
Übriges Europa	233	286	519	40,55
Europa gesamt	338	331	669	52,27
Costa-Rica		1	1	0,08
El Salvador	2		2	0,16
Guatemala	1		1	0,08
Mexiko	1	3	4	0,31
Mittelamerika	4	4	8	0,63
USA	3	3	6	0,47
Nordamerika	3	3	6	0,47
Brasilien	1	8	9	0,70
Ecuador		1	1	0,08
Guyana	1		1	0,08
Peru		5	5	0,39
Venezuela		4	4	0,31
Südamerika	2	18	20	1,56
Amerika gesamt	9	25	34	2,66
Australien gesamt		2	2	0,20

Staat	Bildungs- inländer	Bildungs- aus- länder	Gesamt	
	abs.	abs.	abs.	in %
Ägypten		22	22	1,72
Algerien		6	6	0,47
Äthiopien	1		1	0,08
Benin		8	8	0,63
Burkina Faso		5	5	0,39
Cote d'Ivoire		1	1	0,08
Gabun		3	3	0,23
Ghana	1	2	3	0,23
Guinea		1	1	0,08
Kamerun	1	80	81	6,33
Kongo		3	3	0,23
Marokko	8	31	39	3,05
Mauretanien	1	3	4	0,31
Nigeria		7	7	0,55
Senegal		3	3	0,23
Sudan	1	4	5	0,39
Togo		5	5	0,39
Tunesien	1	14	15	1,17
Afrika gesamt	14	198	212	16,56
Afghanistan	4	3	7	0,55
Aserbaidshan		3	3	0,23
Bangladesh		1	1	0,08
China	2	171	173	13,52
Georgien		7	7	0,55
Indien	4	10	14	1,09
Indonesien	2	4	6	0,47
Irak		2	2	0,16
Iran	14	13	27	2,11
Israel		4	4	0,31
Japan		4	4	0,31
Jordanien	1	3	4	0,31
Kasachstan	2	14	16	1,25
Kirgisistan		1	1	0,08
Nepal		1	1	0,08
Nordkorea	4	7	11	0,86
Libanon	3	2	5	0,39
Mongolei		4	4	0,31
Pakistan		4	4	0,31
Sri Lanka	1	1	2	0,16
Südkorea	1	10	11	0,86
Syrien	2	9	11	0,86
Tadschikistan		1	1	0,08
Taiwan	1	3	4	0,31
Thailand		3	3	0,23
Usbekistan		2	2	0,16
Vietnam	12	3	15	1,17
Asien insgesamt	53	290	343	26,80
ohne Angabe	2	2	4	0,31
Staatenlos	6	2	8	0,63
Ungeklärt	4	4	8	0,63
Summe weitere	12	8	20	1,56
Insgesamt	426	854	1.280	100,00

1.6 Herkunft der Studierenden im Wintersemester 2002/03

Kreise, Bundesländer	Studierende - insgesamt		Neuimmatrikulierte*) im Studienjahr	
	Anzahl	in %	Anzahl	in %
Paderborn	2.895	21,14%	581	20,99%
Soest	1.211	8,84%	233	8,42%
Höxter	1.150	8,40%	231	8,35%
Lippe	830	6,06%	191	6,90%
Gütersloh	631	4,61%	120	4,34%
Hochsauerlandkreis	615	4,49%	121	4,37%
Bielefeld, Stadt	584	4,26%	123	4,44%
Herford	335	2,45%	78	2,82%
Minden-Lübbecke	330	2,41%	54	1,95%
Zwischensumme	8.581	62,66%	1.732	62,57%
sonstige Kreise NRW	1.873	13,68%	355	12,83%
Nordrhein-Westfalen ges.	10.454	76,33%	2.087	75,40%
Niedersachsen	952	6,95%	161	5,82%
Hessen	479	3,50%	106	3,83%
Baden-Württemberg	138	1,01%	27	0,98%
Bayern	121	0,88%	22	0,79%
Rheinland-Pfalz	79	0,58%	16	0,58%
Schleswig-Holstein	78	0,57%	19	0,69%
Berlin	50	0,37%	14	0,51%
Sachsen-Anhalt	48	0,35%	14	0,51%
Thüringen	47	0,34%	12	0,43%
Sachsen	45	0,33%	8	0,29%
Brandenburg	41	0,30%	13	0,47%
Hamburg	37	0,27%	10	0,36%
Bremen	36	0,26%	4	0,14%
Mecklenburg-Vorpommern	27	0,20%	8	0,29%
Saarland	8	0,06%	3	0,11%
ohne Angabe	103	0,75%		
außerhalb Deutschland	952	6,95%	244	8,82%
Insgesamt	13.695	100,00%	2.768	100,00%

*) Studierende, die erstmalig an der Universität Paderborn immatrikuliert sind (nicht mit der Bezeichnung "Erstsemester" gleichzusetzen).

Studierende insgesamt

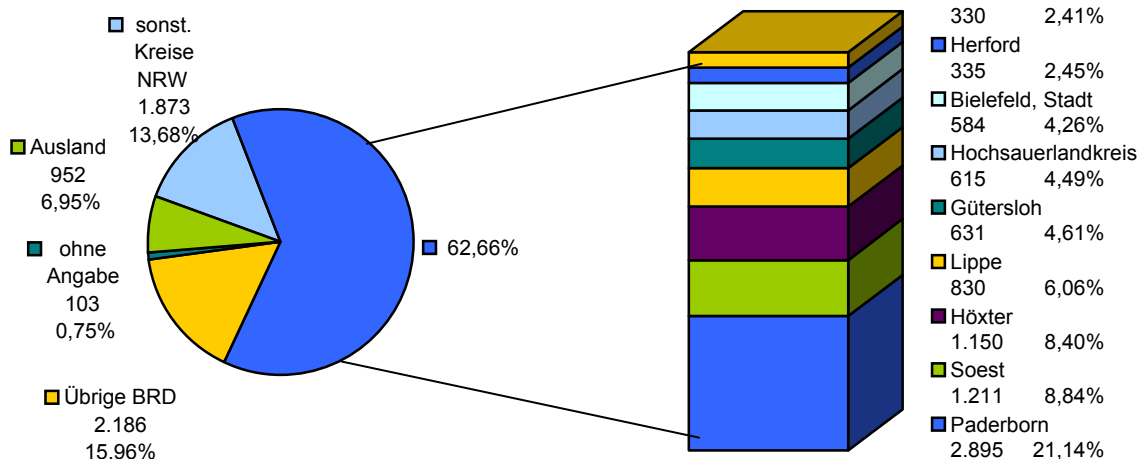

1.7 Hochschulzugangsberechtigung Wintersemester 2002/03

Neuimmatrikulierte *) im Studienjahr								
Studiengang	Allgemeine Hochschulreife		Fachhochschulreife		Sonstige		Summe	
	gesamt	%	gesamt	%	gesamt	%	gesamt	%
Bachelor Studiengänge	480	84,96	51	9,03	34	6,02	565	100,00
Master Studiengänge	9	56,25	2	12,50	5	31,25	16	100,00
Bachelor /Diplom Informatik	193	65,87	71	24,23	29	9,90	293	100,00
Ergänzungsstudiengänge	2	16,67	1	8,33	9	75,00	12	100,00
Integrierte Studiengänge	574	65,01	219	24,80	90	10,19	883	100,00
Magisterstudiengänge	183	84,72	2	0,93	31	14,35	216	100,00
Diplomstudiengänge	76	90,48	1	1,19	7	8,33	84	100,00
Lehramtsstudiengänge	621	96,88	8	1,25	12	1,87	641	100,00
Promotionsstudien **)	34	58,62	3	5,17	21	36,21	58	100,00
Studiengänge gesamt	2.172	78,47	358	12,93	238	8,60	2.768	100,00

*) Studierende, die erstmalig an der Universität Paderborn immatrikuliert sind (nicht mit der Bezeichnung "Erstsemester" gleichzusetzen).

**) Incl. Promotionsstudiengang "Dynamisch vernetzte intelligente Systeme" (Graduate School)

Studierende insgesamt

Studiengang	Allgemeine Hochschulreife		Fachhochschulreife		Sonstige		Summe	
	gesamt	%	gesamt	%	gesamt	%	gesamt	%
Bachelor Studiengänge	676	82,34	99	12,06	46	5,60	821	100,00
Master Studiengänge	53	73,61	7	9,72	12	16,67	72	100,00
Bachelor /Diplom Informatik	819	68,36	279	23,29	100	8,35	1.198	100,00
Ergänzungsstudiengänge	8	33,33	8	33,33	8	33,33	24	100,00
Integrierte Studiengänge	4.220	66,74	1.652	26,13	451	7,13	6.323	100,00
Magisterstudiengänge	1.335	89,00	13	0,87	152	10,13	1.500	100,00
Diplomstudiengänge	522	89,69	18	3,09	42	7,22	582	100,00
Lehramtsstudiengänge	2.509	97,59	31	1,21	31	1,21	2.571	100,00
Promotionsstudien **)	476	78,81	38	6,29	90	14,90	604	100,00
Studiengänge gesamt	10.618	77,53	2.145	15,66	932	6,81	13.695	100,00

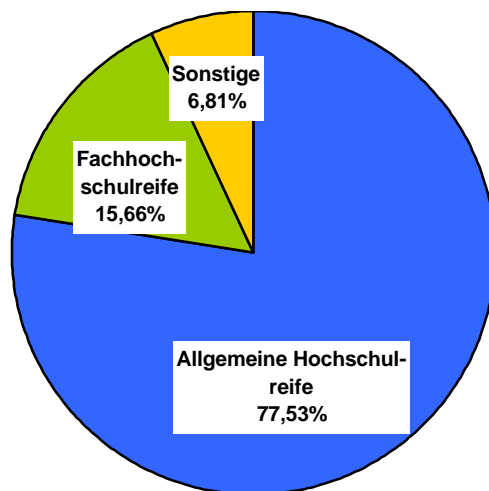

1.8 Fakultätsstatistik

Aufgrund der Zuordnungsproblematik insbesondere der Lehramts- und Magisterstudierenden (Belegungen in mehr als einer Fakultät) ist keine direkte Auswertung der Fakultät möglich. Aus Vereinfachungsgründen wurden daher die Studierenden nach ihrer Festlegung, in welcher Fakultät sie ihr Wahlrecht ausüben, ausgewertet.

Fakultäten	Studienjahr 2002		Wintersemester 2002/03				
	Neu- Immatrikulierte *)		Gesamtzahl je Fakultät		davon:		% - Anteil w
	Anzahl	in %	Anzahl	in %	m	w	
Kulturwissenschaften	985	35,59	4.454	32,52	1.302	3.152	70,77
Wirtschaftswissenschaften	725	26,19	4.044	29,53	2.418	1.626	40,21
Naturwissenschaften	183	6,61	912	6,66	619	293	32,13
Maschinenbau	191	6,90	861	6,29	787	74	8,59
Elektrotechnik, Informatik und Mathematik	684	24,71	3.424	25,00	2.896	528	15,42
Gesamt	2.768	100,00	13.695	100,00	8.022	5.673	41,42

*) Studierende, die erstmalig an der Universität Paderborn immatrikuliert sind (nicht mit der Bezeichnung Erstsemester gleichzusetzen).

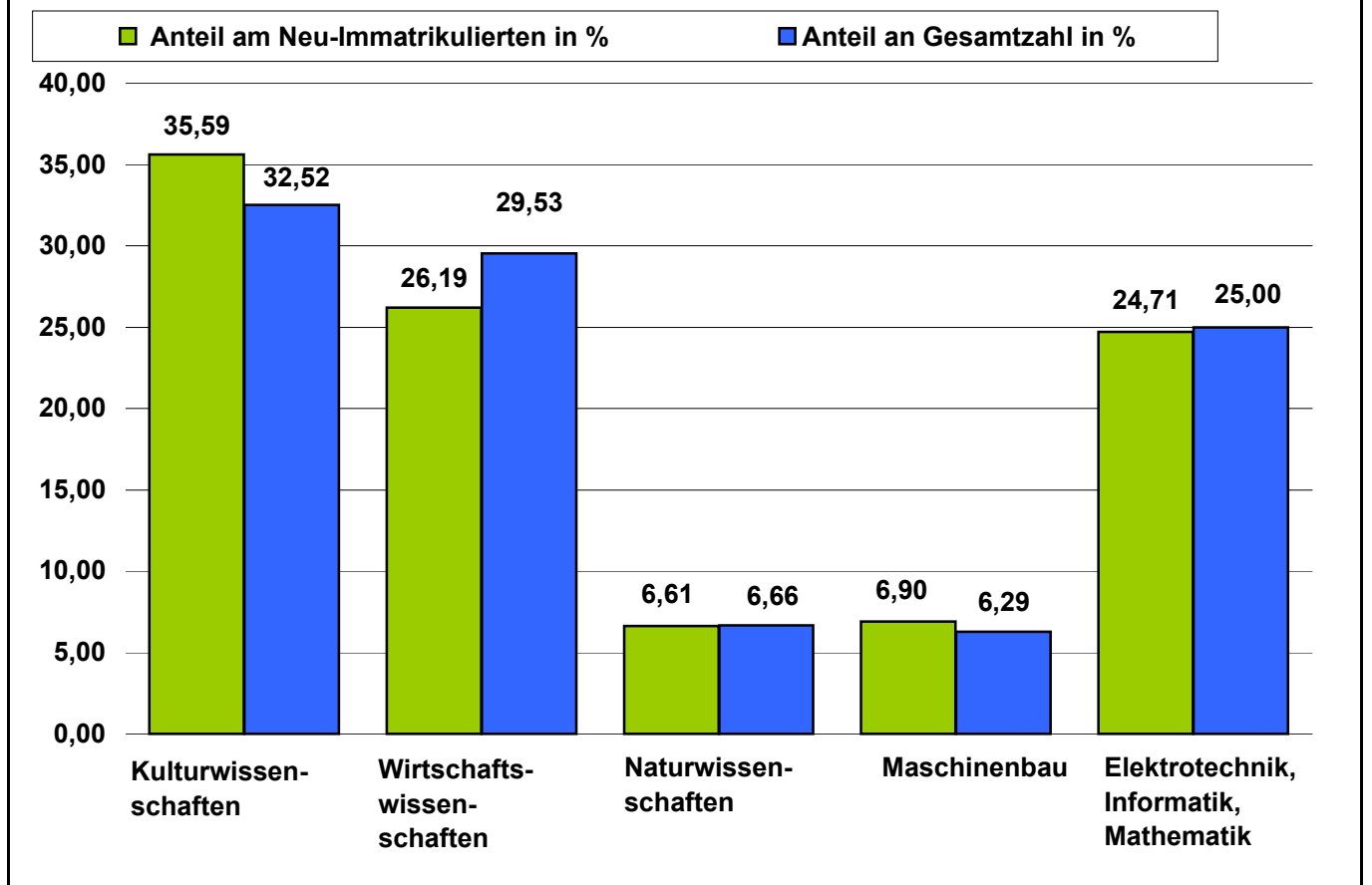

1.9 Entwicklung der Studierendenzahlen nach angestrebter Abschlussprüfung

Erstsemester im jeweiligen Studienjahr											
Studiengänge	1998		1999		2000		2001		2002		
	ges.	w	ges.	w	ges.	w	ges.	w	ges.	w	w in %
Bachelor					55	26	153	60	592	305	51,5
Master					2		16	9	42	25	59,5
Bachelor/Diplom Informatik	175	23	211	32	337	53	378	35	290	42	14,5
Integrierte D I + D II *)	951	335	1.132	413	1.244	426	1.325	476	826	177	21,4
Magister	302	189	331	221	362	258	371	252	202	129	63,9
Diplomstudiengänge	138	98	56	41	67	46	74	47	71	50	70,4
<i>Zwischensumme</i>	<i>1.566</i>	<i>645</i>	<i>1.730</i>	<i>707</i>	<i>2.067</i>	<i>809</i>	<i>2.317</i>	<i>879</i>	<i>2.023</i>	<i>728</i>	<i>36,0</i>
Primarstufe	129	112	93	82	132	113	179	162	150	132	88,0
Sekundarstufe I	122	88	81	59	155	120	137	112	151	119	78,8
Sekundarstufe II	230	127	211	133	203	120	274	171	377	238	63,1
Zusatzstudium Lehramt					4		20	10	8	3	37,5
<i>Lehrämter gesamt</i>	<i>481</i>	<i>327</i>	<i>385</i>	<i>274</i>	<i>494</i>	<i>353</i>	<i>610</i>	<i>455</i>	<i>686</i>	<i>492</i>	<i>71,7</i>
Gesamt	2.047	972	2.115	981	2.561	1.162	2.927	1.334	2.709	1.220	45,0
Promotionsstudierende **)	142	37	117	40	132	37	115	40	130	38	29,2
Insgesamt	2.189	1.009	2.232	1.021	2.693	1.199	3.042	1.374	2.839	1.258	44,3

Studierende insgesamt im jeweiligen Wintersemester											
Studiengänge	1998/99		1999/00		2000/01		2001/02		2002/03		
	ges.	w	ges.	w	ges.	w	ges.	w	ges.	w	w in %
Bachelor					74	34	260	104	821	401	48,8
Master					2		25	11	72	41	56,9
Bachelor/Diplom Informatik	175	21	384	44	639	91	1.004	119	1.198	144	12,0
Integrierte D I + D II *)	6.867	1.517	6.633	1.628	6.585	1.718	6.627	1.869	6.347	1.732	27,3
Magister	1.311	842	1.425	932	1.526	1.011	1.596	1.065	1.500	1.008	67,2
Diplomstudiengänge	666	443	638	418	611	398	613	395	582	374	64,3
<i>Zwischensumme</i>	<i>9.019</i>	<i>2.823</i>	<i>9.080</i>	<i>3.022</i>	<i>9.437</i>	<i>3.252</i>	<i>10.125</i>	<i>3.563</i>	<i>10.520</i>	<i>3.700</i>	<i>35,2</i>
Primarstufe	1.019	888	878	763	789	672	761	664	702	611	87,0
Sekundarstufe I	551	357	516	340	573	388	550	400	567	412	72,7
Sekundarstufe II	1.453	781	1.379	757	1.265	721	1.236	700	1.282	766	59,8
Zusatzstudium Lehramt					5	1	23	10	20	7	35,0
<i>Lehrämter gesamt</i>	<i>3.023</i>	<i>2.026</i>	<i>2.773</i>	<i>1.860</i>	<i>2.632</i>	<i>1.782</i>	<i>2.570</i>	<i>1.774</i>	<i>2.571</i>	<i>1.796</i>	<i>69,9</i>
Gesamt	12.042	4.849	11.853	4.882	12.069	5.034	12.695	5.337	13.091	5.496	42,0
Promotionsstudierende **)	617	181	617	185	598	183	586	184	604	177	29,3
Insgesamt	12.659	5.030	12.470	5.067	12.667	5.217	13.281	5.521	13.695	5.673	41,4

*) einschl. Ergänzungsstudiengänge

**) Incl. Promotionsstudiengang "Dynamisch vernetzte intelligente Systeme" (Graduate School)

1.10 Lehramt Primarstufe - Fächerkombinationen im WS 02/03

"Studierenden- und Absolventenspiegel 2003"

Fächer		Deutsch		Mathematik ¹⁾		1/2 Summe	Fächer		Deutsch		Musik ¹⁾		1/2 Summe
		HF	NF	HF	NF				HF	NF			
Evang. Religionslehre	Hauptfach		15		15	15	Evang. Religionslehre	Hauptfach					
	Nebenfach	31	14	14	31	45		Nebenfach		3	3		3
Kath. Religionslehre	Hauptfach		20		20	20	Kath. Religionslehre	Hauptfach					
	Nebenfach	112	29	29	112	141		Nebenfach					
Sport	Hauptfach		50		50	50	Sport	Hauptfach					
	Nebenfach	30	6	6	30	36		Nebenfach		1	1		1
Kunst	Hauptfach		20		20	20	Kunst	Hauptfach					
	Nebenfach	4	2	2	4	6		Nebenfach		2	2		2
Textilgestaltung	Hauptfach		35		35	35	Textilgestaltung	Hauptfach					
	Nebenfach	66	15	15	66	81		Nebenfach		1	1		1
Musik	Hauptfach		16		16	16	Mathematik	Hauptfach		1		1	1
	Nebenfach	4			4	4		Nebenfach					
LB Gesellschaftswissen.	Hauptfach		112		112	112	LB Gesellschaftswissen.	Hauptfach					
LB Naturwiss./Technik	Hauptfach		64		64	64	LB Naturwissenschaften	Hauptfach					
Summe Fachfälle		247	398	66	579		Summe Fachfälle			8	7	1	
Summe Studierende						645	Summe Studierende						8

 = keine Fächerkombination möglich

Anmerkung

¹⁾ In der Primarstufe sind Deutsch und Mathematik Pflichtfächer, die obligatorisch mit einem weiteren Fach kombiniert werden. Für Studienanfänger ab WS 1994/95 bis 1999/2000 bestand die Möglichkeit, Mathematik durch das Fach Musik zu ersetzen.

Es wird hier nur der 1.Studiengang ausgewiesen. 49 Studierende haben nur ein Fach belegt und werden deshalb nicht dargestellt.

1.11 Lehramt Sekundarstufe I - Fächerkombinationen im WS 02/03

Fächer	Chemie	Deutsch	Englisch	Französisch	Geographie	Geschichte	Hauswirtschaftswiss.	Kunst	Mathematik	Musik	Physik	Ev. Religionslehre	kath. Religionslehre	Sport	Textilgestaltung	Zeilen- summe je Fach
Deutsch																
Englisch	3	28														31
Französisch		2	6													8
Geographie		14	9	1												24
Geschichte		30	5		10											45
Hauswirtschaftswiss.	3	19	7		3	3										35
Kunst		8	1	1	1		2									13
Mathematik	7	25	3	5	12	7	9	6								74
Musik		5	2	1	2	3		2	7							22
Physik	1	1			1	1	1	1	18	1						25
ev. Religionslehre		8	1	1	2	1	5	1	1	1						21
kath. Religionslehre		23	9		2	6	1	1	9							51
Sport	1	11	4	1	20	5	1	1	19	2	2		1			68
Textilgestaltung		14	5		2	2		5	14	1		2	3			48
Spaltensumme je Fach	15	188	52	10	55	28	19	17	68	5	2	2	4			+
Belegungen je Fach (=Zeilen- summe + Spaltensumme)	15	188	83	18	79	73	54	30	142	27	27	23	55	68	48	←
															S der Belegungen Sek I insgesamt =	930
															Summe Studierende	465

Anmerkung

Es wird hier nur der 1. Studiengang ausgewiesen. 102 Studierende haben nur ein Fach belegt und werden deshalb nicht dargestellt.

1.12 Lehramt Sekundarstufe II - Fächerkombinationen im WS 02/03

Fächer	Chemie	Deutsch	Englisch	Französisch	Geschichte	Informatik	Kunst	Mathematik	Pädagogik	Philosophie	Physik	ev. Reli- gionslehre	kath. Reli- gionslehre	Spanisch	Sport	Elektro- technik ¹⁾	Maschinen- technik ¹⁾	Fertigungs- technik ¹⁾	Wirtschafts- wissensch. ¹⁾	Spez. Wirt- schaftsfl. ²⁾	Sozialwiss. ²⁾	Zeilen- summe je Fach		
Deutsch	3																					3		
Englisch	2	68																				70		
Französisch		11	30																			41		
Geschichte	4	59	41	4																		108		
Informatik		5	6	1	2																	14		
Kunst	2	40	24	8	3	1																78		
Mathematik	9	8	5	7	9	37	10															85		
Pädagogik/Erz.wiss.	1	45	30	6	3	6	20	17														128		
Philosophie		9	3	1	1	1	4	1														20		
Physik	2	2			1	4		29														38		
ev. Religionslehre		9	7		3	1	1			2	1											24		
kath. Religionslehre	1	37	19	5	9		5	6	9	2												93		
Spanisch		7	45	9	1		4	2		1			3									72		
Sport	9	40	34	5	14	5	10	44	24		3		1	10								199		
Elektrotechnik ¹⁾								8														8		
Maschinentechnik ¹⁾		1						2				1	1		5							10		
Fertigungstechnik ¹⁾																	16					16		
Wirtschaftswiss. ¹⁾		25	51	3				17				3	4	14	27							144		
Spez. Wirtschaftsfl. ²⁾																			5			5		
Sozialwiss. ²⁾					1							1										2		
Spaltensumme je Fach	33	366	295	49	47	55	54	126	33	5	4	5	9	24	32	16	16	16	5	2	2	+		
Belegungen je Fach (= Zeilensumme + Spaltensumme)	33	369	365	90	155	69	132	211	161	25	42	29	102	96	231	8	26	16	149	5	2	←		
																							S der Belegungen Sek II insgesamt =	
																							2.316	
Fußnoten:	1) Sek. II berufliche Fachrichtung																				2) auslaufende Studienfächer		Summe Studierende	1.158

Anmerkung

Es wird hier nur der 1.Studiengang ausgewiesen. 102 Studierende haben nur ein Fach belegt und werden deshalb nicht dargestellt.

1.13 Magister - Fächerkombinationen im WS 02/03

1. und 2. Nebenfach

	Hauptfach														Summe Nebenfach
	Geographie	Geographie - Tourismus ¹⁾	Geschichte ²⁾	Philosophie	Englische Sprachwiss.	Anglistische Literaturwiss.	Amerikan. Literaturwiss.	German. Sprachwiss.	Ältere dt. Literaturwiss.	Neuere dt. Literaturwiss.	Allg. Literaturwiss.	Roman. Sprachwiss. ³⁾	Roman. Literaturwiss. ⁴⁾	Musikwissenschaft	
Geographie			8	1		1	2	2		1	2	2	2	1	22
Geschichte	14		42	12	2	8	6	15	3	37	19	1	1	17	177
Philosophie	3		11			2	1	2		6	8		1	8	42
Pädagogik	7		11	6	11	4	5	40	2	33	19	3	3	17	161
Englische Sprachwiss.			3	2		9	9	12		2	2	6			45
Anglistische Literaturwiss.	2		4		8		12	3	1	16	4		5	1	56
Amerikan. Literaturwiss.	1		2		10	12		3	1	13	6		1	3	52
German. Sprachwiss.	8		5	3	5	1	3			41	11	1	1	4	83
Ältere dt. Literaturwiss.			3	1		1		2		14	2	1		2	26
Neuere dt. Literaturwiss.	3		19	8		8	11	30	2		15	4	4	13	117
Allg. Literaturwiss.	2		9	4	2	3	3	10	1	25		2	1	7	69
Roman. Sprachwiss.	34			5	11	2	3	12		2	4	1	7	3	84
Roman. Literaturwiss.	21		2	2	2	5	5	1		13	4	8		3	66
Musikwissenschaft			3	1	2	2		1		4					13
Medienwissenschaft ⁵⁾	57		39	14	35	25	43	81	2	148	88	8	12	26	578
Kulturwiss. Anthropologie ⁵⁾	9		22	8	4	6	3	21		60	32	1	2	5	173
Wirtschaftswissenschaften ⁵⁾		361													361
NF Sprachen ⁶⁾		361													361
Informatik ⁵⁾	1		11	1	8	1	4	19		9	8		2	4	68
	S der Belegungen im 1.+2. Nebenfach =														2.554
Summe Hauptfach	81	361	97	34	50	45	55	127	6	212	112	19	21	57	1.277

Anmerkung:

Die Anzahl der Studierenden differiert von der Gesamtzahl der im 1. Studiengang immatrikulierten Studierenden, da Studierende, die lediglich ein oder zwei Magisterfächer belegen, nicht in die Auswertung einbezogen wurden.

Fußnoten:

- 1) Das Mag. Studienfach "Geographie-Tourismus" kann nur als Hauptfach belegt werden
- 2) **Geschichte** = alte Geschichte, Geschichte, Mittelalterliche Geschichte, Neuere u. Neueste Geschichte
- 3) **Romanistische Sprachwissenschaft** = Französische S., Hispanistische S., Romanistische S., Italianistik (nur NF)
- 4) **Romanistische Literaturwissenschaft** = Französische L., Hispanistische L., Romanistische L.
- 5) Nur als Nebenfach wählbar
- 6) Nebenfächer obligatorisch im Mag-Studienfach "Geographie-Tourismus"

= keine Fächerkombination möglich

1.14 Belegungen in den Lehreinheiten

Anmerkung:

Hier werden Belegungen im ersten und höheren Studiengang ausgewiesen. Es handelt sich um Belegungen je Fach, d.h. ein Studierender in den Lehramtsstudiengängen der Sekundarstufe I und II wird jeweils zweimal und bei der Primarstufe und den Magisterstudiengängen dreimal berücksichtigt.

Lehreinheit	angestrebter Abschluss	Studienfälle					
		Wintersemester 2002/03				2002	
		ins- gesamt	davon w	in der RGZT	davon w in der RGZT	im 1. FS	davon w 1.FS
Allgemeine Literaturwissenschaft	MAG Komparatistik M.A.	217 8	148 8	153 8	107 8	25 8	17 8
	Summe	225	156	161	115	33	25
Anglistik / Amerikanistik	Kulturwissenschaften B.A.	70	56	70	56	70	56
	Linguistik B.A.	5	3	5	3	5	3
	LA S I	500	446	464	422	114	104
	LA S I/II	138	102	118	89	16	13
	LA S II	266	179	171	119	114	83
	MAG	365	253	246	183	38	28
Summe	1.344	1.039	1.074	872	357	287	
Chemie	B.Sc.	64	24	63	24	50	21
	M.Sc.	2		2		2	
	D I	82	29	23	8		
	D II	108	32	62	26		
	LA S I	21	15	12	9	3	2
	LA S I/II	14	7	13	7	2	1
	LA S II	26	8	11	3	4	3
Summe	317	115	186	77	61	27	
Elektrotechnik & Informationstechnik	Berufsbildungsingenieur	19	1	15	1	7	
	Ergänzungsstudium D II	5	1	1		1	
	B.Sc.	21	4	19	3	12	1
	M.Sc.	5	1	3	1	1	
	D I	92	5	24	2		
	D II	238	10	154	8	25	
	Informationstechnik D II	24	1	24	1	15	
	Ing. Informatik D I	32		8			
	Ing. Informatik D II	126	6	103	6	32	1
	Wirtschaftsingenieurwesen D II	196	28	134	24	52	20
	LA S II b.F.	10		1		1	
Summe	768	57	486	46	146	22	
Erziehungswissen- schaft	Diplom	445	335	206	163	50	40
	LA S I/II	76	61	69	54	13	9
	LA S II	142	106	87	70	49	42
	MAG (Nebenfach)	191	140	148	112	66	49
	ZMI	26	13	9	5	11	6
Summe	880	655	519	404	189	146	
Geographie	LA S I	124	63	46	26		
	MAG	132	63	42	20		
	MAG Geographie Tourismus	361	266	252	189	37	24
	Summe	617	392	340	235	37	24

1.14 Belegungen in den Lehreinheiten

Lehreinheit	angestrebter Abschluss	Studienfälle					
		Wintersemester 2002/03				2002	
		ins- gesamt	davon w	in der RGZT	davon w in der RGZT	im 1. FS	davon w 1.FS
Germanistik	Kulturwissen. Germanistik B.A.	32	29	32	29	32	29
	Kulturwissen. Medienwiss. B.A.	27	19	27	19	27	19
	LA P	667	573	486	432	155	136
	LA S I	412	351	286	247	122	101
	LA S I/II	189	139	163	118	43	32
	LA S II	239	151	139	97	73	52
	MAG Kulturwiss. Anthropologie (NF)	192	119	170	109	70	49
	MAG Germanistik	677	475	505	358	174	116
	MAG Medienwissenschaft (NF)	781	495	606	399	121	78
	Medienwissenschaft D II	257	152	257	152	62	42
	Summe	3.473	2.503	2.671	1.960	879	654
Geschichte	LA P (LB Gesellschaftswissensch.)	118	96	87	75	32	26
	LA S I	99	55	68	40	30	21
	LA S I/II	81	48	70	40	21	10
	LA S II	106	46	50	24	34	14
	MAG	299	116	196	82	89	45
	Summe	703	361	471	261	206	116
Hauswirtschafts- wissenschaft	LA P (LB Naturwissenschaften)	68	54	47	40	17	14
	LA S I	83	71	54	48	30	28
	Summe	151	125	101	88	47	42
Informatik	Bachelor / Diplom	1.251	152	1.219	148	297	44
	D I (auslaufend)	78	4				
	D II (auslaufend)	343	31				
	Ing. Informatik D I	23		10			
	Ing. Informatik D II	71	4	54	4	18	3
	LA S I/II	28	10	26	10	3	1
	LA S II	79	25	44	19	25	7
	MAG (Nebenfach)	82	37	71	36	31	13
	PR "Dyn.verne.intellig.Systeme"	11	1			7	
	Summe	1.966	264	1.424	217	381	68
Kunst	LA P	35	33	23	22	11	11
	LA S I	51	45	28	27	10	10
	LA S I/II	64	53	52	43	9	7
	LA S II	86	67	36	30	17	14
	Summe	236	198	139	122	47	42
Maschinentechnik	Berufsbildungsingenieur	15	3	13	1	7	1
	Ergänzungsstudium D II	19	1	12	1	8	
	D I	106	3	39	2	2	
	D II	401	35	266	29	99	11
	Ing. Informatik D II	44	1	37	1	15	1
	LA S II b.F.	47	4	10		7	
	Wirtschaftsingenieurwesen D II	385	50	275	42	93	20
	Summe	1.017	97	652	76	231	33
Mathematik	Algorithmische Mathematik B.Sc.	13	5	13	5	6	2
	D I	12	1	2			
	D II	159	53	112	47	24	10
	LA P	661	568	486	432	153	135
	LA S I	209	148	145	113	72	60
	LA S I/II	101	52	87	46	21	11
	LA S II	167	58	78	36	66	29
	Technomathematik D II	33	2	23	2	11	1
	Summe	1.355	887	946	681	353	248

1.14 Belegungen in den Lehreinheiten

Lehreinheit	angestrebter Abschluss	Studienfälle					
		Wintersemester 2002/03				2002	
		ins- gesamt	davon w	in der RGZT	davon w in der RGZT	im 1. FS	davon w 1.FS
Musik	LA P	35	28	26	22	6	6
	LA S I	49	36	31	25	8	7
	Summe	84	64	57	47	14	13
Musikwissenschaft	MAG	77	39	50	28	17	9
	Populäre Musik und Medien B.A.	148	63	148	63	148	63
	Summe	225	102	198	91	165	72
Philosophie	LA S I/II	14	9	13	8		
	LA S II	39	22	15	11		
	MAG	101	38	56	25		
	Summe	154	69	84	44		
Physik	D I	34	5	11	3		
	D II	102	15	54	11		
	LA S I	40	17	28	15	10	7
	LA S I/II	27	6	25	6	4	
	LA S II	35	7	14	5	8	3
	B.Sc.	73	15	73	15	64	13
	Summe	311	65	205	55	86	23
Romanistik	Kulturwissenschaften B.A.	11	10	11	10	11	10
	LA S I (französisch)	40	30	30	22	5	4
	LA S I/II (spanisch + französisch)	86	71	80	66	20	15
	LA S II (spanisch + französisch)	141	110	94	71	51	38
	MAG Geo.Tourismus Sprachen (NF)	361	266	252	189	37	24
	MAG	226	158	145	105	18	10
	Summe	865	645	612	463	142	101
Sport	LA P	99	68	66	47	15	10
	LA S I	104	45	47	20	14	6
	LA S I/II	101	53	86	46	24	13
	LA S II	155	44	67	19	30	4
	Diplom	184	64	89	33	24	11
	Summe	643	274	355	165	107	44
Textilgestaltung	LA P	138	137	100	99	33	32
	LA S I	75	71	48	45	30	28
	Summe	213	208	148	144	63	60
Theologie ev.	LA P	83	75	63	59	25	23
	LA S I	39	30	26	20	13	10
	LA S I/II	18	14	14	11	5	4
	LA S II	26	16	11	7	7	5
	Summe	166	135	114	97	50	42
Theologie kath.	LA P	231	205	169	154	49	46
	LA S I	86	67	52	40	21	13
	LA S I/II	61	49	55	44	15	13
	LA S II	82	52	39	26	21	14
	Summe	460	373	315	264	106	86
Wirtschaftswissenschaften	LA S I/II	11	4	11	4	3	1
	LA S II b.F.	171	89	118	72	103	60
	MAG Geo.Tourism.Wirtschaftsw.(NF)	361	266	252	189	37	24
	Wirtschaftsinformatik D II	875	108	764	97	190	26
	B.A.	230	89	209	80	51	12
	M.A.	44	17	25	8	19	7
	D I alt	6	1				
	D II	1.958	669	1.349	495	178	46
	International Business Studies B.A.	215	152	215	152	207	145
	International Business Studies M.A.	12	11	12	11	11	10
	International Business Studies D I	712	475	470	317	1	1
	International Business Studies D II	15	8	11	6	1	
	Summe	4.610	1.889	3.436	1.431	801	332

1.14 Belegungen in den Lehreinheiten

Lehreinheit	angestrebter Abschluss	Studienfälle					
		Wintersemester 2002/03				2002	
		ins- gesamt	davon w	in der RGZT	davon w in der RGZT	im 1. FS	davon w 1.FS
Zusammenfassung							
	Bachelor (B.A./ B.Sc.)	909	469	885	459	683	374
	Master (M.A./ M.Sc.)	71	37	50	28	41	25
	Bachelor / Diplom Informatik	1.251	152	1.219	148	297	44
	Integrierte Studiengänge (D I)	1.177	523	587	332	3	1
	Integrierte Studiengänge (D II)	5.359	1.207	3.692	952	824	181
	Berufsbildungsingenieur	34	4	28	2	14	1
	Magister (MAG)	4.423	2.879	3.144	2.131	760	486
	Diplom	629	399	295	196	74	51
	PR "Dyn. vern. intelligente Systeme"	11	1			7	
	LA P	2.135	1.837	1.553	1.382	496	439
	LA S I	1.932	1.490	1.365	1.119	482	401
	LA S I/II	1.009	678	882	592	199	130
	LA S II	1.760	980	974	609	602	368
	LA S II b.F.	57	4	11		8	
	ZMI	26	13	9	5	11	6
	Insgesamt	20.783	10.673	14.694	7.955	4.501	2.507

1.15 Austauschstudierende Incomings / Outgoings nach Ländern Studienjahr 2002

Land	Incoming			Outgoing		
	Geschlecht		Gesamt	Geschlecht		Gesamt
	m	w		m	w	
Australien	1		1			
Finnland		3	3	6	3	9
Frankreich	1	5	6	8	10	18
Großbritannien		4	4	7	12	19
Irland	1	7	8	1	7	8
Italien		5	5	1		1
Japan	1	3	4	4	1	5
Kanada	1	4	5	1		1
Kasachstan	2		2			
Mexiko		1	1		1	1
Neuseeland				1		1
Niederlande	2	1	3		3	3
Polen	1	4	5			
Portugal				2		2
Russische Föderation	3		3	1		1
Schweden	1		1	4	2	6
Slowenien	2		2			
Spanien	12	7	19	9	30	39
Südkorea		3	3	1	1	2
Türkei	5	1	6	1	1	2
Ungarn	5	5	10		1	1
USA	7	2	9	9	9	18
insgesamt	45	55	100	56	81	137

1.16 Austauschstudierende Incomings / Outgoings nach Studienbereichen Studienjahr 2002

Incomings

Studienbereiche	Geschlecht		Gesamt
	m	w	
Anglistik		1	1
Chemie	1	1	2
Elektrotechnik & Informationstechnik	2		2
Erziehungswissenschaft incl. Soziologie	1	1	2
Geographie Tourismus		1	1
Germanistik	2	3	5
Germanistik / Erziehungswissenschaft		1	1
Germanistik / Spanisch	1		1
Germanistik / Wirtschaftswissenschaften	1		1
Geschichte	2		2
Informatik	7	2	9
Maschinenbau incl. Wirtschaftsingenieurwesen	7		7
Mathematik	2	2	4
Physik	2	2	4
Sprach- und Literaturwissenschaften	5	10	15
Sprach- und Literaturwissenschaften / Geschichte	1		1
Sprachkurs	1		1
Sprachwissenschaften	1		1
Wirtschaftswissenschaften	9	31	40
Gesamt	45	55	100

Outgoings

Studienbereiche	Geschlecht		Gesamt
	m	w	
Elektrotechnik & Informationstechnik	1		1
Erziehungswissenschaft		1	1
Geographie Tourismus	1	9	10
Informatik	4	2	6
Lehramtsstudiengang	3	6	9
Maschinenbau incl. Wirtschaftsingenieurwesen	3		3
Sprach- Literaturwissenschaften	4	11	15
Wirtschaftswissenschaften incl. Wirtschaftsinformatik	40	52	92
Gesamt	56	81	137

1.17 Entwicklung Studium für Ältere in den Studienjahren 1993 bis 2002

Fachrichtungen **)	1993	1994	1995	1996	1997	1998	1999	2000	2001	2002
Allg. Literatur- und Sprachwissenschaften	2	5	14	8	7	5	8	16	15	58
Allgemein *)		1	12	72	2	4		1		4
Anglistik/Amerikanistik	1	2	10	8	10	9	4	4	7	8
Chemie					2					
Elektrotechnik & Informationstechnik			1							3
Ernährungs-, Haushaltswiss.				2				1		2
Erziehungswissenschaft	2	8	6	7	3	5	7	4	5	13
Geographie			3	1	6	6	5	4	4	6
Germanistik	4	9	6	5	7	9	10	13	8	16
Geschichte	12	14	38	38	67	65	78	64	83	131
Informatik						3		3	2	2
Kunst	6	8	10	9	21	26	42	35	27	40
Maschinenbau			1		1	2	1	3	4	
Mathematik			2	2	2	2	2			
Musik, Musikwissenschaft	1		1		6	4	2	2	4	5
Philosophie	3	4	16	10	20	39	57	56	81	19
Physik	1	6						2	4	3
Politikwissenschaft	1			2		3	5	7	5	9
Psychologie	5	6	7	8	7	10	15	16	21	32
Romanistik			1	4	15	26	28	44	22	7
Sozialwissenschaft			3	1	2	1	1	5	5	4
Sport, Sportwissenschaft			1		4	4	2	10	12	16
Sprach-, Kulturwissenschaften	2	3	7	2	19	9	21	27	23	
Textilgestaltung					1			1	2	
Theologie ev.	2	5	7	6	8	10	7	13	38	42
Theologie kath.	7	10	14	12	12	28	30	36	56	57
Wirtschafts- u. Gesellschaftslehre		1						1		
Wirtschaftsingenieurwesen		1						2	2	
Wirtschaftswissenschaften		1	1		1	3	4	6	1	2
insgesamt	49	84	161	197	223	273	329	376	431	479

*) Studierende konnten nicht direkt einer Fachrichtung zugeordnet werden

**) Die Studierenden im Studium für Ältere schreiben sich als Gasthörer in einer bestimmten Fachrichtung ein, sie können nicht direkt einer Lehreinheit zugeordnet werden, deshalb erfolgt hier eine Ausweisung nach den gewählten Fachrichtungen.

2. Absolventen / Abschlüsse

2.1 Entwicklung der Absolventenzahlen - Personen

Ein Prüfungsjahr umfasst den Zeitraum vom 01.10. des vorhergehenden Jahres bis zum 30.09. des darauffolgenden Jahres.
 Prüfungsjahr 2002 = Wintersemester 2001/02 + Sommersemester 2002.

Anzahl der Absolventen in den Prüfungsjahren											
Abschlussart	1997	1998	1999		2000		2001		2002		
	ges.	ges.	ges.	w	ges.	w	ges.	w	ges.	w	w in %
Bachelor	-	-	-	-	-	-	11	3	26	5	19,2
Master	-	-	-	-	-	-	1	-	4	2	50,0
Integrierte D I	223	200	139	37	154	50	160	57	138	66	47,8
Integrierte D II	736	641	522	93	452	74	419	76	430	79	18,4
Magister	39	56	62	42	72	52	85	61	87	63	72,4
Diplomstudiengänge	28	18	35	21	34	21	18	17	39	30	76,9
<i>Zwischensumme</i>	<i>1.026</i>	<i>915</i>	<i>758</i>	<i>193</i>	<i>712</i>	<i>197</i>	<i>694</i>	<i>214</i>	<i>724</i>	<i>245</i>	<i>33,8</i>
Primarstufe	176	214	223	199	177	167	130	106	129	112	86,8
Sekundarstufe I	52	51	48	33	45	29	65	42	47	33	70,2
Sekundarstufe II	5	2	5	2	5	3	7	4	10	6	60,0
Sekundarstufe II + I	117	102	93	59	102	64	109	76	101	59	58,4
Sekundarstufe II bF	51	44	38	12	24	4	20	6	17	6	35,3
<i>Lehrämter gesamt</i>	<i>401</i>	<i>413</i>	<i>407</i>	<i>305</i>	<i>353</i>	<i>267</i>	<i>331</i>	<i>234</i>	<i>304</i>	<i>216</i>	<i>71,1</i>
<i>Gesamtsumme</i>	<i>1.427</i>	<i>1.328</i>	<i>1.165</i>	<i>498</i>	<i>1.065</i>	<i>464</i>	<i>1.025</i>	<i>448</i>	<i>1.028</i>	<i>461</i>	<i>44,8</i>
Promotionen	106	124	116	25	106	21	121	24	95	24	25,3
Insgesamt	1.533	1.452	1.281	523	1.171	485	1.146	472	1.123	485	43,2

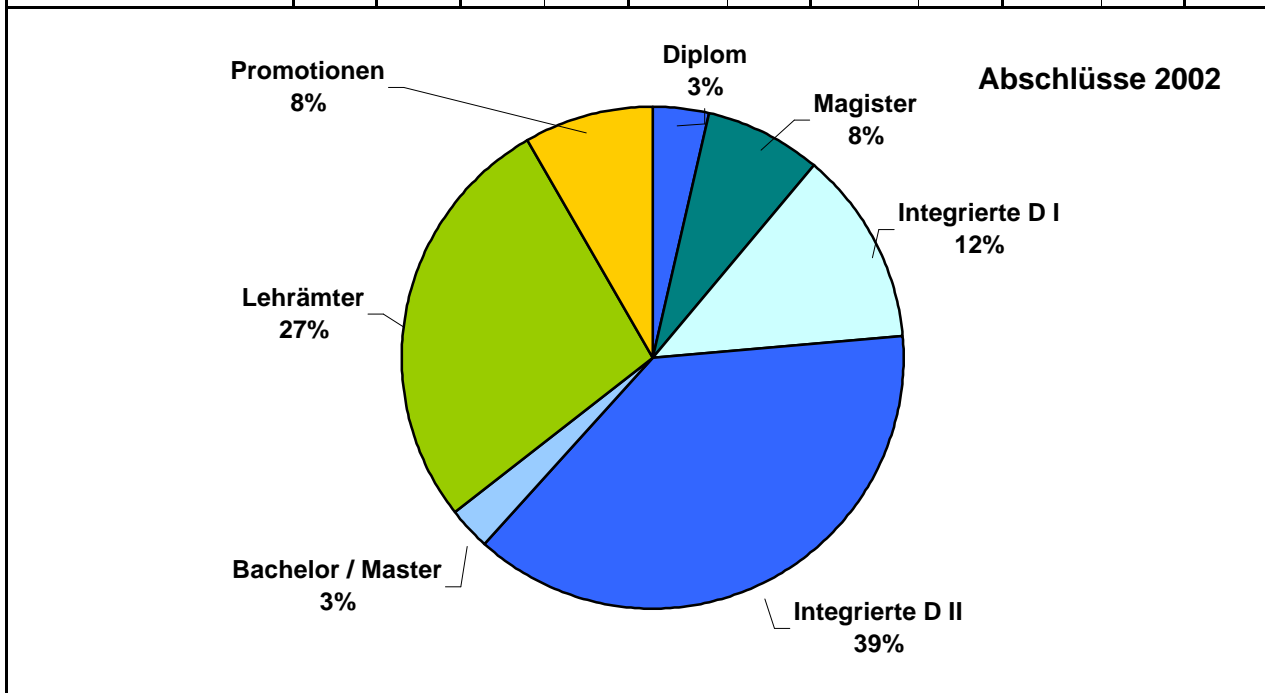

2.2 Abschlussprüfungen nach Lehreinheiten und Abschlussart - Fallzahlen -

Anmerkung:

Bei der Zählung der Abschlüsse werden bei den Lehramts- und Magisterstudiengänge die erfolgreichen Abschlussprüfungen in sämtlichen Studienfächern dargestellt, d.h. die Absolventen in den Lehramtsstudiengängen der Sekundarstufen I und II werden jeweils zweimal und bei der Primarstufe und den Magisterstudiengängen jeweils dreimal berücksichtigt.

Studienfach	Abschlussart									
		2001			WS 01/02	SoSe 2002	2002			
		ges.	davon w	w in %			ges.	davon w	w in %	
Allgemeine Literaturwissenschaft	MAG	11	9	81,8%	7	7	14	12	85,7%	
Anglistik / Amerikanistik	LA S I	10	5	50,0%	3	1	4	2	50,0%	
	LA S I/II	22	10	45,5%	25	13	38	27	71,1%	
	LA S II	3	3	100,0%	1	3	4	4	100,0%	
	MAG	20	15	75,0%	5	7	12	5	41,7%	
	Summe	55	33	60,0%	34	24	58	38	65,5%	
Chemie	D I	18	5	27,8%	2	3	5	2	40,0%	
	D II	9	1	11,1%	6	4	10	1	10,0%	
	LA S I	3	3	100,0%	1	2	3	2	66,7%	
	LA S I/II	5	3	60,0%	3		3			
	LA S II				1		1	1	100,0%	
	Summe	35	12	34,3%	13	9	22	6	27,3%	
Elektrotechnik & Informationstechnik	Ergänzungsstudium D II	2								
	D I	25	1	4,0%	13	11	24	1	4,2%	
	D II	22	1	4,5%	11	12	23	1	4,3%	
	Ing. Informatik D I	7	1	14,3%		1	1			
	Ing. Informatik D II	9			2	4	6			
	Wirtschaftsingenieurwesen D II	18	2	11,1%	9	3	12	1	8,3%	
	LA S II b.F.	5			2		2			
	Summe	88	5	5,7%	37	31	68	3	4,4%	
Erziehungswissen- schaft	Diplom	18	17	94,4%	16	17	33	29	87,9%	
	LA P	1	1	100,0%						
	LA S I/II	9	8	88,9%	7	2	9	6	66,7%	
	LA S II	3	3	100,0%		2	2	2	100,0%	
	MAG (Nebenfach)	7	5	71,4%	4	7	11	9	81,8%	
	Summe	38	34	89,5%	27	28	55	46	83,6%	
Geographie	LA S I	17	8	47,1%	8	5	13	6	46,2%	
	MAG	11	8	72,7%	4	6	10	6	60,0%	
	MAG Geographie Tourismus	30	19	63,3%	17	9	26	21	80,8%	
	Summe	58	35	60,3%	29	20	49	33	67,3%	
Germanistik	LA P	125	101	80,8%	74	54	128	111	86,7%	
	LA S I	21	14	66,7%	16	7	23	18	78,3%	
	LA S I/II	41	34	82,9%	31	9	40	27	67,5%	
	LA S II	3	2	66,7%	4	3	7	3	42,9%	
	MAG Kulturwiss. Anthropologie (NF)	5	2	40,0%	3		3	2	66,7%	
	MAG Germanistik	32	24	75,0%	15	22	37	28	75,7%	
	MAG Medienwissenschaft (NF)	38	30	78,9%	21	24	45	34	75,6%	
	Summe	265	207	78,1%	164	119	283	223	78,8%	
Geschichte	LA P (LB Gesellschaftswissensch.)	22	13	59,1%	20	9	29	22	75,9%	
	LA S I	5	2	40,0%	6	2	8	4	50,0%	
	LA S I/II	18	10	55,6%	7	3	10	5	50,0%	
	LA S II					1	1			
	MAG	15	9	60,0%	8	11	19	8	42,1%	
	Summe	60	34	56,7%	41	26	67	39	58,2%	

2.2 Abschlussprüfungen nach Lehreinheiten und Abschlussart - Fallzahlen -

Studienfach	Abschlussart								
		2001			WS 01/02	SoSe 2002	2002		
		ges.	davon w	w in %			ges.	davon w	w in %
Hauswirtschafts- wissenschaft	LA P (LB Naturwissenschaften)	16	13	81,3%	1	3	4	4	100,0%
	LA S I	8	6	75,0%	1	2	3	2	66,7%
	LA S I/II	2			1	2	3	1	33,3%
	Summe	26	19	73,1%	3	7	10	7	70,0%
Informatik	Bachelor / Diplom	9	1	11,1%	12	10	22	5	22,7%
	Ing. Informatik D I	2			1		1		
	Ing. Informatik D II				4		4		
	D I	15			1	8	9	1	11,1%
	D II	46	3	6,5%	52	21	73	3	4,1%
	LA S I/II	4	1	25,0%	2	1	3		
	LA S II	1				1	1		
	MAG (Nebenfach)	1	1	100,0%					
Summe	78	6	7,7%	72	41	113	9	8,0%	
Kunst	LA P	12	12	100,0%	5	2	7	7	100,0%
	LA S I	4	4	100,0%	2	2	4	4	100,0%
	LA S I/II	26	26	100,0%	13	2	15	9	60,0%
	LA S II	2				2	2	2	100,0%
Summe	44	42	95,5%	20	8	28	22	78,6%	
Maschinentechnik	D I	18	2	11,1%	10	5	15		
	D II	32	5	15,6%	13	6	19	1	5,3%
	Ing. Informatik D II	1				1	1		
	LA S II b.F.	9			4		4		
	Ergänzungsstudium D II	1							
	Wirtschaftsingenieurwesen D II	34	2	5,9%	21	17	38	2	5,3%
Summe	95	9	9,5%	48	29	77	3	3,9%	
Mathematik	D I	2	1	50,0%					
	D II	8	2	25,0%	2	3	5	3	60,0%
	LA P	120	96	80,0%	74	52	126	109	86,5%
	LA S I	21	15	71,4%	9	6	15	10	66,7%
	LA S I/II	27	18	66,7%	12	4	16	5	31,3%
	LA S II	3			2	2	4	1	25,0%
	Technomathematik D II	2	1	50,0%	2	1	3		
Summe	183	133	72,7%	101	68	169	128	75,7%	
Musik	LA P	7	7	100,0%		4	4	4	100,0%
	LA S I	6	5	83,3%	1	1	2	2	100,0%
	LA S I/II	8	6	75,0%	12	2	14	8	57,1%
Summe	21	18	85,7%	13	7	20	14	70,0%	
Musikwissenschaft	MAG				2	2	4	3	75,0%
Philosophie	LA S I/II	2	1	50,0%	2	1	3	2	66,7%
	LA S II					1	1		
	MAG	2	1	50,0%	1	1	2	1	50,0%
Summe	4	2	50,0%	3	3	6	3	50,0%	
Physik	D I	5	1	20,0%					
	D II	3				2	2		
	LA S I	1							
	LA S I/II	7	6	85,7%	7	2	9		
	LA S II	2			1		1		
Summe	18	7	38,9%	8	4	12			

2.2 Abschlussprüfungen nach Lehreinheiten und Abschlussart - Fallzahlen -

Studienfach	Abschlussart								
		2001			WS 01/02	SoSe 2002	2002		
		ges.	davon w	w in %			ges.	davon w	w in %
Romanistik	LA S I (französisch)	4	3	75,0%					
	LA S I/II (spanisch + französisch)	13	8	61,5%	11	5	16	15	93,8%
	LA S II (spanisch + französisch)	5	2	40,0%		1	1	1	100,0%
	MAG Geo.Tourismus Sprachen (NF)	30	19	63,3%	17	9	26	21	80,8%
	MAG	15	14	93,3%	4	11	15	12	80,0%
	Summe	67	46	68,7%	32	26	58	49	84,5%
Sport	LA P	26	19	73,1%	9	5	14	11	78,6%
	LA S I	8	2	25,0%	2	2	4	2	50,0%
	LA S I/II	6	2	33,3%	9	3	12	6	50,0%
	LA S II				2	4	6	2	33,3%
	Diplom				2	4	6	1	16,7%
	Summe	40	23	57,5%	24	18	42	22	52,4%
Textilgestaltung	LA P	5	5	100,0%	14	10	24	24	100,0%
	LA S I	6	6	100,0%	2	3	5	5	100,0%
	Summe	11	11	100,0%	16	13	29	29	100,0%
Theologie ev.	LA P	12	11	91,7%	8	2	10	8	80,0%
	LA S I	5	4	80,0%	2		2	2	100,0%
	LA S I/II	2	1	50,0%	1	1	2		
	Summe	19	16	84,2%	11	3	14	10	71,4%
Theologie kath.	LA P	33	29	87,9%	18	21	39	34	87,2%
	LA S I	8	6	75,0%	3	3	6	5	83,3%
	LA S I/II	23	17	73,9%	7	3	10	7	70,0%
	LA S II	2			1	3	4	2	50,0%
	Summe	66	52	78,8%	29	30	59	48	81,4%
Wirtschaftswissenschaften	LA S II b.F.	12	7	58,3%	6	6	12	6	50,0%
	MAG Geo.Tourism.Wirtschaftsw.(NF)	30	19	63,3%	17	9	26	21	80,8%
	Wirtschaftsinformatik D II	44	4	9,1%	17	26	43	1	2,3%
	B.A.	2	2	100,0%	2	2	4		
	M.A.	1			2	2	4	2	50,0%
	D II	188	55	29,3%	111	80	191	66	34,6%
	IBS Aufbau	1	1	100,0%		3	3	3	100,0%
	International Business Studies D I	67	45	67,2%	43	37	80	59	73,8%
	Summe	345	133	38,6%	198	165	363	158	43,5%
Gesamt:	Zusammenfassung								
	Bachelor (B.A.)	11	3	27,3%	14	12	26	5	19,2%
	Master (M.A.)	1			2	2	4	2	50,0%
	Integrierte Studiengänge (D I)	160	57	35,6%	70	68	138	66	47,8%
	Integrierte Studiengänge (D II)	419	76	18,1%	250	180	430	79	18,4%
	Magister (MAG)	247	175	70,9%	125	125	250	183	73,2%
	Diplom	18	17	94,4%	18	21	39	30	76,9%
	LA P	379	307	81,0%	223	162	385	334	86,8%
	LA S I	127	83	65,4%	56	36	92	64	69,6%
	LA S I/II	215	151	70,2%	150	53	203	118	58,1%
	LA S II	24	10	41,7%	12	23	35	18	51,4%
	LA S II b.F.	26	7	26,9%	12	6	18	6	33,3%
	Insgesamt	1.627	886	54,5%	932	688	1.620	905	55,9%

2.3 Durchschnittliche Fachstudiedauer 1993 bis 1997 (arithmetischer Mittelwert), ab 1998: Median

Studienfach	Abschluss	RGZ 1)	1993		1994		1995		1996		1997		1998		
			Abs.	arith. M.	Abs.	arith. M.	Abs.	arith. M.	Abs.	arith. M.	Abs.	arith. M.	Abs.	arith. M.	Median
Bachelor															
Informatik	- B.Sc.	6													
Wirtschaftswiss.	- B.A.	7													
Gesamt	- Bachelor														
Master															
Wirtschaftswiss.	- M.A.	2													
Integrierte Studiengänge															
Chemie	- D I	7	42	11,3	43	11,0	43	10,6	32	10,6	27	11,0	29	11,5	11,0
	- D II	9	30	11,6	29	13,2	25	11,9	11	12,3	20	11,6	23	11,5	11,0
Elektrotechnik & Informationstechnik	- D I	7	58	12,9	37	12,8	46	12,5	71	12,8	66	12,9	50	13,1	14,0
	- D II	9	54	14,9	68	14,1	62	12,9	67	13,7	80	14,3	53	15,3	15,0
Informatik	- D I	7	12	14,1	10	15,7	27	14,5	20	15,9	11	18,8	12	14,8	14,0
	- D II	9	63	14,2	60	14,9	79	14,9	91	14,7	78	14,5	89	14,8	14,0
Ingenieurinformatik (Elektrotechnik)	- D I	7							1		2				
	- D II	9													
Ingenieurinformatik (Informatik)	- D I	7									2				
	- D II	9									3				
Maschinenbau	- D I	7	29	12,1	32	11,6	32	12,9	42	12,5	34	12,5	32	15,6	14,0
	- D II	9	62	14,8	69	12,7	64	14,0	81	13,3	97	14,4	87	13,2	14,0
Mathematik	- D I	7	2		5	9,8	8	10,1	1		1		1	14,0	
	- D II	9	17	13,8	28	12,6	7	13,5	15	12,2	12	11,9	17	14,6	15,0
Physik	- D I	7	4		8	14,3	13	10,8	8	9,9	7	9,6	6	10,0	10,0
	- D II	10	17	12,7	19	13,6	9	12,7	24	12,6	11	13,4	17	12,4	13,0
Technomathematik	- D II	9	2		12	11,8	6	12,5	2		9	11,4	4	15,8	
Wirtschaftsinformatik	- D II	9	1		11	9,3	24	10,8	20	11,2	31	11,7	36	12,6	12,0
Wirtschaftsing.	- D II	9	28	10,9	73	12,3	113	12,2	87	13,2	91	13,4	62	13,7	13,0
Wirtschaftswiss.	- D I IBS	7	87	11,8	104	10,6	100	10,4	104	11,2	73	10,3	70	9,8	9,0
	- D II	9	213	12,1	252	11,4	243	11,5	291	10,8	304	11,5	253	12,2	12,0
Gesamt	- D I		234	12,1	239	11,4	269	11,5	279	12,0	223	11,9	200	12,1	12,0
Gesamt	- D II		487	12,9	621	12,5	632	12,5	689	12,4	736	12,8	641	13,2	13,0
Magister	- MAG	9	33	12,3	27	16,0	28	14,9	31	13,6	39	14,4	56	13,2	12,0
Diplomstudiengänge															
Erziehungswiss.	- Diplom	8	12	16,3	2		7	13,8	16	12,5	20	13,8	9	15,3	15,0
Sportwissenschaft	- Diplom	8			1		5	8,4	2		8	8,3	9	8,3	8,0
Lehramt															
Primarstufe	LA P	7							175	7,2	176	7,2	214	6,8	7,0
Sekundarstufe I	LA S I	7							54	9,5	52	8,9	51	9,4	8,0
Sekundarstufe II	LA S II	9							4		5	12,6	2	14,0	
Sekundarstufe II + I	LA S I/II	9							101	11,1	117	11,2	102	10,9	10,0
Sekundarstufe II b.F.	LA S II b.F.	9							16	9,8	51	10,2	44	10,1	10,0

Anmerkung:

¹⁾ Regelstudienzeit gem. Prüfungsordnung

Bei Studiengängen mit Absolventenzahlen < 5 werden keine Mittelwerte ausgewiesen, da bei kleiner Gruppengröße eine erhöhte Gefahr der Auswirkung von Ausreißern vorliegt und die ermittelten Werte deshalb nicht repräsentativ sind.

2.4 Durchschnittliche Fachstudiedauer 1999 bis 2002 (arithmetischer Mittelwert, Median)

Studienfach	Abschluss	RGZ 1)	1999			2000			2001			2002		
			Abs.	arith. M.	Median	Abs.	arith. M.	Median	Abs.	arith. M.	Median	Abs.	arith. M.	Median
Bachelor														
Informatik	- B.Sc.	6							9	7,9	7,0	22	8,7	8,0
Wirtschaftswiss.	- B.A.	7							2			4		
Gesamt	- Bachelor								11	7,9	8,0	26	8,6	8,0
Master														
Wirtschaftswiss.	- M.A.	2							1			4		
Integrierte Studiengänge														
Chemie	- D I	7	15	12,3	12,0	18	12,5	12,5	18	11,3	10,5	5	19,8	18,0
	- D II	9	18	11,8	11,0	9	13,0	12,0	9	11,7	12,0	10	13,7	11,0
Elektrotechnik & Informationstechnik	- D I	7	39	14,0	14,0	36	14,9	15,0	25	15,7	14,0	24	14,3	13,0
	- D II	9	27	14,8	15,0	45	14,7	14,0	24	15,4	14,0	23	14,9	15,0
Informatik	- D I	7	5	16,0	17,0	12	18,2	17,0	15	14,3	13,0	9	20,0	20,0
	- D II	9	75	14,8	15,0	68	16,1	16,0	46	16,8	17,0	73	15,8	15,0
Ingenieurinformatik (Elektrotechnik)	- D I	7				7	12,1	12,0	7	12,1	12,0	1		
	- D II	9	4						9	13,2	13,0	6	13,2	14,0
Ingenieurinformatik (Informatik)	- D I	7	1						2			1		
	- D II	9				2						4		
Ingenieurinformatik (Maschinenbau)	- D I	7												
	- D II	9	1						1			1		
Maschinenbau	- D I	7	34	14,2	13,0	17	15,4	16,0	18	17,1	15,5	15	17,0	16,0
	- D II	9	47	15,1	15,0	47	16,6	16,0	33	15,6	14,5	19	15,5	14,0
Mathematik	- D I	7	1			3			2					
	- D II	9	13	12,1	11,0	8	13,3	12,0	8	15,1	13,5	5	12,6	14,0
Physik	- D I	7	3			4			5	15,2	14,0			
	- D II	10	19	12,8	12,0	9	12,3	13,0	3			2		
Technomathematik	- D II	9	8	12,9	12,0	1			2			3	19,7	20,0
Wirtschaftsinformatik	- D II	9	17	12,1	11,0	30	11,5	12,0	44	13,3	12,0	43	12,1	11,0
Wirtschaftsing. ²⁾	- D II	9												
Wirtschaftsing. ²⁾ (Elektrotechnik)	- D II	9	17	12,6	12,0	18	13,8	12,5	18	13,4	13,0	12	13,3	13,0
Wirtschaftsing. ²⁾ (Maschinenbau)	- D II	9	58	13,5	13,0	55	14,1	13,0	34	12,6	12,5	38	14,7	14,0
Wirtschaftswiss.	- D I IBS	7	41	10,6	9,0	57	10,4	10,0	68	11,0	10,0	83	10,0	10,0
	- D II	9	218	12,6	11,0	160	12,3	12,0	188	12,0	11,0	191	12,4	12,0
Gesamt	- D I		139	12,9	13,0	154	13,1	12,0	160	12,9	12,0	138	12,5	11,0
Gesamt	- D II		522	13,3	13,0	452	13,8	13,0	419	13,3	13,0	430	13,5	12,0
Magister	- MAG	9	62	13,8	13,0	72	13,4	13,0	85	13,5	13,0	87	14,0	13,0
Diplomstudiengänge														
Erziehungswiss.	- Diplom	8	27	13,5	13,0	29	11,7	12,0	18	11,9	12,5	33	13,3	12,0
Sportwissenschaft	- Diplom	8	8	8,3	8,0	5 oh. Angabe						6	11,8	12,0
Lehramt														
Primarstufe	LA P	7	223	6,7	7,0	177	6,7	7,0	130	9,1	9,0	129	9,5	9,0
Sekundarstufe I	LA S I	7	48	9,7	10,0	45	8,6	8,0	65	10,3	10,0	47	10,7	10,0
Sekundarstufe II	LA S II	9	5	10,8	9,0	5	12,6	12,0	7	11,1	12,0	10	13,8	13,5
Sekundarstufe II + I	LA S I/II	9	93	10,1	10,0	102	10,9	10,0	109	12,3	12,0	101	12,5	12,0
Sekundarstufe II b.F.	LA S II b.F.	9	38	10,0	10,0	24	10,6	11,0	20	13,4	13,0	17	12,2	12,0

Anmerkung:

1) Regelstudienzeit gem. Prüfungsordnung

2) Beim Studiengang Wirtschaftsingenieurwesen werden ab dem Prüfungsjahr 1999 die Schwerpunkte Elektrotechnik und Maschinenbau gesondert ausgewiesen. In den Vorjahren erfolgte keine Aufteilung der Abschlüsse.

Bei Studiengängen mit Absolventenzahlen < 5 werden keine Mittelwerte ausgewiesen, da bei kleiner Gruppengröße eine erhöhte Gefahr der Auswirkung von Ausreißern vorliegt und die ermittelten Werte deshalb nicht repräsentativ sind.

Abkürzungen:

abs.	absolut
B.A.	Bachelor of Arts
B.Sc.	Bachelor of Science
D I	Integrierter Studiengang, Kurzzeit
D II	Integrierter Studiengang, Langzeit
Dipl.	Diplom
EW	Erziehungswissenschaft
FS	Fachsemester
ges.	gesamt
HF	Hauptfach
LA P / LP	Lehramt für die Primarstufe
LA S I / LS1	Lehramt für die Sekundarstufe I
LA S II / LS2	Lehramt für die Sekundarstufe II
LA S II b.F. / LS2b	Lehramt für die Sekundarstufe II berufliche Fachrichtung
LB	Lernbereich der Primarstufe
m	männlich
M.A.	Master of Arts
MAG	Magister
M.Sc.	Master of Science
NF	Nebenfach
RGZ / RGZT	Regelstudienzeit
SoSe	Sommersemester
SW	Sportwissenschaft
w	weiblich
WS	Wintersemester
ZMI	Zusatzstudiengang „Medien und Informationstechnologien in Erziehung, Unterricht und Bildung“

Definitionen der Hochschulstatistik

Die nachstehend aufgeführten Definitionen beziehen sich auf die in der vorliegenden Broschüre erfassten Daten. Sie sollen der besseren Verständlichkeit bestimmter Daten dienen und erheben keinen Anspruch auf Allgemeingültigkeit. Die im Rahmen des Studierendenspiegels ausgewiesenen Daten werden, sofern im Einzelfall nichts anderes angegeben ist, auf der Ebene der Lehreinheit, als kleinste organisatorische Einheit, ausgewiesen. Eine weitere Differenzierung nach Fächern bzw. Fachgebieten erfolgt nicht (Daten der Fächer Psychologie und Sozialwissenschaften wurden der Lehreinheit Erziehungswissenschaften zugerechnet, die Daten für das Fach Biologie der Lehreinheit Hauswirtschaftswissenschaften). Aus Gründen der Lesbarkeit wird in den Tabellen oftmals nur die männliche Wortform verwendet. In diesen Fällen sind sowohl weibliche als auch männliche Personen gemeint.

Abschlüsse

Bei der Zählung der Abschlüsse werden bei den Lehramts- und Magisterstudiengänge die erfolgreichen Abschlussprüfungen in sämtlichen Studienfächern dargestellt, d.h. die Absolventen in Lehramtsstudiengängen der Sekundarstufen I und II werden jeweils zweimal und bei der Primarstufe und den Magisterstudiengängen (1 Hauptfach plus 2 Nebenfächer) dreimal berücksichtigt. Es handelt sich somit um Fachfälle.

Absolventen

Bei der Zählung der Absolventen werden die Lehramts- und Magisterstudiengänge wie die übrigen Abschlussarten nur einmal erfasst. Es werden somit Personen (Kopfzahlen) erfasst.

Belegungen / Fallzahlen

siehe Studienfall

Beurlaubte

Beurlaubte sind Studierende, die aufgrund eines Antrags auf Beurlaubung ihr Fachstudium bei Fortbestehen der Einschreibung für ein oder mehrere Semester unterbrochen haben. Beurlaubte sind, soweit nicht ausdrücklich ausgeschlossen, in der Statistik enthalten.

Bildungsausländer

Ausländische Studierende, die ihre Studienberechtigung im Ausland erworben haben.

Bildungsinländer

Ausländische Studierende mit deutscher Studienberechtigung.

Erstsemester

Studierende, die im 1. Semester eines Studiengangs (= 1. Studiengangssemester) bzw. 1. Semester eines Studienfachs (= 1. Fachsemester) als Haupthörende immatrikuliert sind; eingeschlossen sind die Studiengangswechsler (bei Studiengangstatistiken) bzw. Studienfachwechsler (bei Statistiken über die Fächer), denen keine vorangegangenen Studienleistungen anerkannt wurden.

Exmatrikulierte

Exmatrikulierte sind Personen, die nicht mehr an der Universität Paderborn eingeschrieben sind (Absolventen, Hochschulwechsler, Studienabbrecher und -unterbrecher).

Fachsemester

Fachsemester sind Semester, in denen Studierende in einem bestimmten Studiengang immatrikuliert sind, einschl. evtl. aus einem anderen Studiengang oder -fach angerechneter Semester. Urlaubssemester werden nicht mitgerechnet.

Fallzahlen / Belegungen

siehe Studienfall

Herkunft

Die Herkunft wurde aufgrund des ersten Wohnsitzes der Studierenden ermittelt. Studierende ohne ersten Wohnsitz in Deutschland wurden unabhängig von dem Kriterium Nationalität dem Ausland zugeordnet.

Hochschulsemester

Als Hochschulsemester werden alle Semester bezeichnet, in denen Studierende an einer oder mehreren Hochschulen im Bundesgebiet immatrikuliert sind bzw. waren.

Kopfzahlen

Siehe Studierende

Lehreinheiten

Eine Lehreinheit ist eine für die Behandlung von Fragen im Zusammenhang mit Ausbildungskapazitäten gebildete Einheit. Grundvoraussetzung für die Bildung einer Lehreinheit ist das Vorhandensein eines zugeordneten Studiengangs. Ein Studiengang wird der Lehreinheit zugeordnet, die für den betrachteten Studiengang die meisten Lehrveranstaltungsstunden anbietet. Im Interesse der Vereinheitlichung von statistischen Abgrenzungen wird die Lehreinheit auch für die Darstellung anderer Zusammenhänge herangezogen.

Median

Der Median ist der Wert einer Verteilung, bei dem die der Größe nach gruppierten Fälle in genau zwei gleiche Hälften unterteilt werden, d.h. unterhalb und oberhalb des Median liegen jeweils 50 % der Fälle. Man bezeichnet ihn daher auch als den "50 % - Wert" einer Verteilung.

Neueinschreibungen (Neuimmatrikulierte)

Neuimmatrikulierte sind Erstimmatrikulierte (Studienanfänger, d.h. Studierende im 1. Hochschulsemester), Zugänge von anderen Hochschulen (Hochschulwechsler), Zugänge nach abgeschlossenem Studium, aber ohne Studiengangwechsler.

Prüfungsjahr

Ein Prüfungsjahr umfasst den Zeitraum vom 01.10. des vorhergehenden Jahres bis zum 30.09. des Jahres (Bsp.: Prüfungsjahr 2000 = 01.10.1999 – 30.09.2000; Wintersemester und darauf folgendes Sommersemester).

Regelstudienzeit

Vorgabe für den zeitlichen Gesamtumfang der von den Studierenden erwarteten Studien- und Prüfungsleistungen in einem Studiengang.

Studienfach

Ein Studienfach ist ein auf ein Studienziel bezogenes, abgrenzbares, ggf. im Hinblick auf das Studienziel interdisziplinär zusammengesetztes wissenschaftliches oder künstlerisches Gebiet, in dem ein Abschluss möglich ist.

Die Gliederung der Studienfächer wird von der amtlichen Statistik vorgegeben.

Studienfall

In der studienfallbezogenen Betrachtung (sog. **Fallzahlen / Belegungen**) werden Studierende entsprechend der Zahl der Studiengänge, in die sie eingeschrieben sind, gezählt (z. B. Lehramtsstudiengang SII zweifach, Primarstufe dreifach, Doppelstudium).

Studienfallbezogene Statistiken geben damit Auskunft über die Belastung der Fächer.

Studiengang

Ein Studiengang wird bestimmt durch die Kombination von Studienfach und angestrebter Abschlussprüfung und durch eine Prüfungs- und Studienordnung geregelt. Ein Studiengang kann das Studium mehrerer Fächer erfordern (wie z. B. bei Lehrämtern). Als Studiengang gelten auch Studien zum Zwecke der Promotion.

Studienjahr

Ein Studienjahr umfasst das Sommersemester und das darauf folgende Wintersemester (Bsp.: Studienjahr 2001 = 01.04.2001 – 31.03.2002).

Studierende

Studierende sind ordnungsgemäß in einem Fachstudium immatrikulierte (eingeschriebene) Personen einschließlich der Beurlaubten, Deutschkursteilnehmer und Zweithörer aber ohne Gasthörer. Studierende werden als Personen einmal gezählt (sog. Personenzählung / Kopfzahl).

Studium für Ältere

Das Studium für Ältere eröffnet Menschen im mittleren und höheren Lebensalter die Möglichkeit zu einer qualifizierten Weiterbildung durch die Teilnahme an den Lehrveranstaltungen der Universität Paderborn. Die Teilnahme am Studium für Ältere ist nicht an einen bestimmten Schulabschluss wie das Abitur oder ähnliches gebunden. Die Älteren nehmen teil an den regulären Lehrveranstaltungen der Universität Paderborn. Eine Altersbegrenzung gibt die Universität Paderborn nicht vor.