



UNIVERSITÄTS-
BIBLIOTHEK
PADERBORN

Universitätsbibliothek Paderborn

Um 1800

Architektur und Handwerk im letzten Jahrhundert ihrer traditionellen
Entwicklung

Palais und städtische Bürgerhäuser, Land- und Herrenhäuser,
Gartenhäuser, Tore, Brücken, Innenräume und Hausgerät

Mebes, Paul

München, 1908

urn:nbn:de:hbz:466:1-46155

UM 1800

ARCHITEKTUR UND HANDWERK
IM LETZTEN JAHRHUNDERT IHRER
TRADITIONELLEN ENTWICKLUNG

HERAUSGEGEBEN VON

PAUL MEBES

REGIERUNGSBAUMSTR. 3 ARCHIT.
F. BRUCKMANN & CO. MÜNCHEN 1908

2. 7K 6367



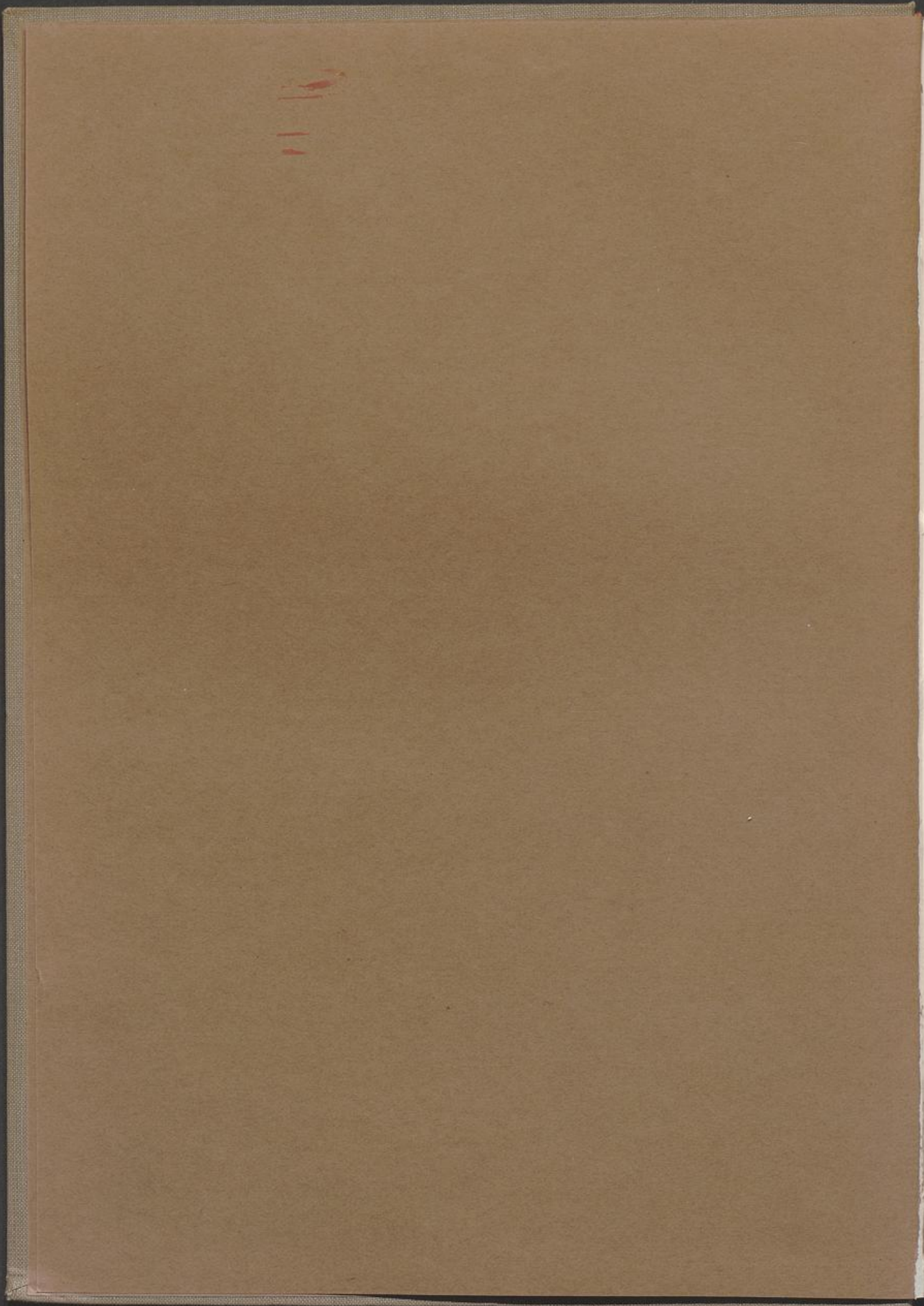

~~7-4-6504~~
~~559/11~~

UM 1800



Faint, illegible text or markings, possibly a stamp or bleed-through from the reverse side of the page.



UM 1800

ARCHITEKTUR UND HANDWERK
IM LETZTEN JAHRHUNDERT IHRER
TRADITIONELLEN ENTWICKLUNG

HERAUSGEGEBEN VON
PAUL MEBES
REGIERUNGSBAUMEISTER ^{a.}_{D.}

BD. II

03

MQ

14156



F. BRUCKMANN A.-G., MÜNCHEN
1908

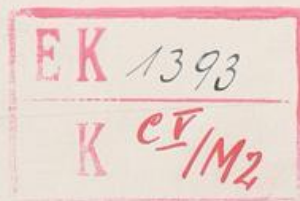

F. BRUCKMANN A.G., MÜNCHEN

BAND II:
PALAIS UND STÄDTISCHE BÜRGERHÄUSER,
LAND- UND HERRENHÄUSER,
GARTENHÄUSER, TORE, BRÜCKEN,
INNENRÄUME UND HAUSGERÄT

INHALTS-VERZEICHNIS

	Seite		Seite
Amsterdam, Heerengracht	42. 43	Cassel, Palais Waitz	28
Arnstadt, Schloß . 138. 139. 148. 160.		— Palais an der schönen Aussicht . . .	38
	162. 163. 177. 178	— Parkwächterhaus	82
Augustenburg, Beamten-Wohnhaus . . .	80	— Schloß Wilhelmsthal	187. 191
		— Wilhelmshöher Allee	64
Baden , Schloß Scheibhardt	86	Charleston, Bennett House	68
Bamberg, Haus an der Jakobskirche . .	69	— Bull House	68
Barmen, Haus Bredt-Rübel	39		
— Haus Carl Bredt	77	Danzig , Am Olivaer Tor	9
— Innenräume und Möbel . 140. 174.	185	Dargun, Schloß	159
Bautzen	17	Darmstadt, Gartenhaus	107
Berleburg, Schloß	103	— Orangerie	106
Berlin, Alte Post	27	— Palais Battenberg	70
— Am Kupfergraben	41	— Palais im Prinz Georg-Garten	69
— Auswärtiges Amt	40	Dessau, Herzogliches Privathaus	58
— Böhmisches Prediger- und Schulhaus	58	— Prinz Georg-Palais	36
— Einzeilmöbel 24. 143—146. 150—153.		— Rosenhäuschen	81
157. 161. 168. 169. 173. 175. 180.	195	Doberan	185
— Klosterstraße	47	Drensteinfurt, Herrenhaus	91
— Landhaus von Kamecke	63	Dresden, Boxberg'sches Palais	34
— Oranienburgerstraße	20	— Brühl'sches Palais	32
— Palais in der Burgstraße	37	— Gartentor und Laube	125
— Pariserplatz	50	— Gewandhausstraße 7	38
— Tiergartenstraße	67. 71	— Palais Cosel	29
Berlin-Zehlendorf, Herrenhaus Pasewalk	74	— Pavillon	108
Bielefeld, Kl. Kesselstraße	54	— Prinz Max-Palais	33
— Museum	153	— Schloß »Anton's«	11. 90
Bonn, Schloß Poppelsdorf	94	— Wackerbarth'sches Palais	30
Brandenburg, Auf der Dominsel	78	Duderstadt, Gartentür	17
Braunschweig, Brünings Saalbau	31	Düsseldorf, Ratingerstraße	44
— Gartenhaus	109		
— Goslar'sche Straße	73	Egelshofen , Schulhaus	14
— Haus Bierbaum	128	Eisenach, Bahnhofstraße	78
— Villa Holland	60. 61	Elberfeld, Gartenhäuser	118. 119
— Wolfenbüttelerstraße 50	65	Erfurt, Schloß Stedten	92
Breda	42	Eutin, Am Ukleisee	182
Breslau, Sommerhaus	84	— Haus Stollberg	73
		— Orangerie	80
Cassel , Gartenhäuschen	117. 118	— Schloßpark	115

	Seite		Seite
Finckenstein, Schloß	87	Königsberg i. Pr., Pavillon	117
Frankfurt a. M., Gartenhaus	112	Königsberg, Torfmarkt	50
— Landhaus am Schaumainquai	67	Kopenhagen	49. 180
— Museum	170	— Herkules-Pavillon	121
— Turmstübchen	133	— Schloß Fredensborg	101
— von Cronstetten'sches Stiftsgebäude	39	— Schloß Fredriksberg	102
— von Mumm'sches Haus	34	— Torwache	104
— Willemer-Häuschen	119	Kopenhagen-Odense, Museum	187
Frankfurt-Sachsenhausen, Haus Bansa	89	Köslin, Gutshaus	97
Frankfurt a. O., Haus Lienau	127	Krefeld, Haus Biermann	97
Frederiksborg, Museum	144. 158. 172	— Haus Jörgens	45
Freiberg a. d. U., Schloß	195	— Haus Scheibler	107. 185. 193
Frydenlund, Schloß	100. 101	— Schloß Cracauen	96
Fürstenberg, Schloß 146. 167. 177. 191. 192		Langfuhr, Hauptstraße 17	66
Gotha, Schloß 146. 157. 159. 161—165.		— Stukshof	81
174. 184. 189. 195		Ledreborg, Schloß	99
Haag, Laterne am Buitenhof	126	— Pavillon	109
— Mauritshuis	29	Leiden, Rassenburg 48	26
Halberstadt	47	Lennep, Gartenhäuschen	117
Hamburg, Haus Justus	131	Lindich, Fürstliches Jagdschloß	137
Hamburg-Billwärder, Landhäuser	75. 76	Liselund, Sommerhaus	111
Hamburg-Elmsbüttel, Landhaus Jacobi	72	— Innenräume und Möbel	24. 134.
Hamburg-Eppendorf, Landhaus	74	135—137. 179. 186. 189	
Hamburg-Groß-Borstel, Landhaus	76	Lobenstein, Gartenschlößchen	108
Hamburg-Klein-Flottbeck, Landhaus	79	Lübeck, Behn'sches Haus 44. 130. 149.	
Hamburg-Harvestehude, Landhaus	71	151. 184	
Hamburg-Nienstädten, Landhaus	70	— Dielen	128. 129
Hamburg-Othmarschen, Landhaus von		— Füchtingshof	123
Schröder	72	— Haus Dr. Linde	65
Haspe i. W., Haus Harkort	77	— Johannesstraße	55
Hechingen, Villa Eugenia	94	— Lachswehr	73
Helgoland	53	Ludwigslust, Brücke im Schloßgarten	122
Herrnhut, Schloß Zinzendorf	86	— Kavalierhaus 159. 165. 169. 176. 181. 190	
Hildesheim, Gartenpforte	123	— Schloßpark	182. 183
Hohenbusch, Herrenhaus	98	Lüneburg, Museum	144
Itlingen, Herrenhaus	96	Luzern, Schloß »Himmelreich«	61
Joachimstein, Kavalierhaus	113	Magdeburg-Sudenburg, Landhaus	83
Karlsruhe, von Berkholtz'sches Haus	35	Mannheim, Gartenhaus	110
— von Bruxelle'sches Palais	35	— Landhaus	79
— Kandelaber	126	— Palais Bassermann	27
— Pavillon	116	— Palais Bretzenheim	28
— Wohnzimmer	134	— Palais Ladenburg	36
Karlsstadt a. M., Gartenhaus	116	— Schloß	21. 22. 150. 156. 178. 190
— Würzburger Tor	105	Memel, Liebenthal'sches Haus	49
Kiel, Haus J. Schwefel	59	Meseritz, Einfahrt zum Schloßhof	113
		Middelburg	52
		Mohrunen, Schloß	105

	Seite		Seite
Montjoie, Rotes Doppelhaus	132	Stadtlohn, Haus Lammermann	53
München, Nationalmuseum	194	St. Blasien, Bibliotheksaal	132
— Prinz Karl-Palais	41	Straßburg i. E., Englischer Hof	95
— Schloß Nymphenburg	13	Tetschen a. E.	156. 176
Münster i. W., Bischöfliches Palais	51	Todtmoos, Innenräume	188
Münster, Schloß Stapel	103	Tondern	80
Naumburg, Eingang zu Steckners Weinberg 16		Trier, Gartenhaus	114
— Landratsamt	59	— Simeonstrafe	48
— Weinberghaus	114	Trier-Zurlauben, Gartenhaus	110
Neubrandenburg, Schloß 143. 145. 150.		Varde	57
155. 164. 171. 178. 180		Veitshöchheim, Gartenlaube	124
Neu-Strelitz, Schloß	181	Viborg	57
Nürnberg, Campestraße	82	Wahn, Herrenhaus	93
— Museum	173. 181	Weilheim, Pfarrhaus	190
— Theresienstraße	46	Weimar, Goethes Gartenhaus	115
Oliva, Gartenhäuschen	117	— Museum	174
Posen, Alter Markt 78	31	— Schloß Belvedere 120. 141. 142. 149.	154. 155. 161
— Königstraße 12	54	— Schloß Tiefurt . 115. 120. 163. 172. 195	
Potsdam, Neuer Garten	104. 121	— Sternbrücke	122
— Schloß Paretz	20. 176	— Wittumspalais 25. 142. 154. 155. 158. 166	
— Schloß Sakrow	92	— Wohnzimmer	141
Randrup, Eingangshalle	133	Weißfels, Kavalierhaus	46
Regensburg, Am oberen Wöhrd	62	— Weinberghaus	78
Reibersdorf, Schloß	98	Wilster, Gartenhaus Michelsen . . 111. 196	
Remplin, Pavillon	116	— Haus Michelsen	55
Rinteln, Schloß Exten	88	— Rathaus	56
Rüschhaus in Westfalen	85	Winterthur, Landhaus	62
Schlitz, Burg	10	Würzburg, Residenzschloß 22. 147. 166.	
Schlobitten, Schloß	87	175. 181. 187. 192	
Schönthal, Ordenssaal	19	Zeit , Ehemaliges bischöfliches Palais . 37	
Speyer, Wormserstraße	55	Zerbst, Orangerie	106
		Zofingen, Wohnhaus	15

SACHREGISTER

	Seite		Seite
Arbeitstischchen	148	Brücken	102. 122
Balkone 27. 28. 31. 32—36. 38. 46. 48.		Dielen	128—130
64. 71.		Eckschränke	139. 143. 144
Beleuchtungskörper 24. 134. 135. 194—196		Einfahrten . . 29. 51. 61. 69. 84. 101.	
Betten	177	103—105. 113	
Blumentische	139		

	Seite		Seite
Eingangshalle	133	Schränke	143—154
Etageren	138. 165. 174	Schreibtische	139. 155. 156. 160
G artenanlagen	91—97. 100	Sekretäre	140. 145. 150. 155. 157
Gartenbänke	182. 183	Sofas . 134—142. 158—160. 162—165.	167—172. 174. 176. 178
Gartenhäuser	107—112. 114—120	Speisesaal	134
Gartentüren	16. 18. 123. 124	Spiegel . 135. 139. 143. 159. 161. 178. 195	
K amine	133. 141	Stühle und Sessel 133—144. 147. 150.	
Kandelaber	126	153. 158—160. 162—166. 168. 169.	
Kapelle	101	172. 173. 175. 176. 178. 180—182. 184	
Kommoden	136. 154. 173. 174	T errassen	29. 95. 99. 113
L andhäuser 9. 14. 18. 60—76. 78—85		Tische . 134—141. 148. 158—160. 162.	166—169. 173. 176. 182
89. 95. 97. 101. 111. 113		Torwache	104
Laterne	126	Treppen . 26. 39. 41. 42. 52—54. 57.	
Lauben	124. 125	66. 68. 77. 78. 82. 85. 88. 94. 95.	
Ö fen	131. 137. 160. 186—192	100. 107—112. 116. 127—130	
Orangerien	80. 106. 120	Türen	176
P alais, Städtische	25—41. 50	U hren	157. 184. 185. 193. 195
Pavillons	73. 105. 108. 115—117. 121	W andschirme	163. 177. 178. 189
S äle	19. 131. 132	Wohnhäuser, Städtische . 15. 42—50. 52	
Schlösser 10. 11. 13. 86—88. 90—96.		bis 59. 77. 80	
98—103		Wohnzimmer	133—137



DANZIG

AM OLIVAER TOR

Wer täglich Gelegenheit und Veranlassung hat, sich mit dem Wohnungswesen zu beschäftigen, wird mir darin zustimmen, daß unsere Wohnungsverhältnisse alles andere als erfreulich sind. Es werden alljährlich Tausende neuer Wohnungen geschaffen, die in erster Linie den Zweck erfüllen müßten, den Bedürfnissen der Bevölkerung Rechnung zu tragen; wie wenige erfüllen aber diesen Zweck! Wir alle wissen, daß bei der Errichtung der Wohnhaus-Neubauten, besonders für die unteren und mittleren Volksschichten, allein der Gesichtspunkt maßgebend ist, aus der Bauparzelle eine möglichst große nutzbare Fläche herauszurechnen, soweit die baupolizeilichen Bestimmungen es nur gestatten. Ich betone das Wort »herausrechnen«, denn von einem zweckentsprechenden Grundriß-Entwurf kann nur in seltenen Fällen die Rede sein. Alle Rücksichten, die ein gewissenhafter Architekt beim Entwerfen eines Wohnhauses zu beachten sich bemüht, wie z. B. Anordnung der Wohn- und Schlafzimmer nach den Sonnenseiten, finden hier nur in den seltensten Fällen die ihnen gebührende Rücksicht. Die höchste Verzinsung der Anlage zu erzielen, das ist die erste und letzte Forderung des Bauherrn. Wer sind nun aber heutzutage unsere Bauherren? Die weitaus größte Menge besteht aus Bodenwuchern und Bauspekulanten von oft mehr als zweifelhafter Bildung und Herkunft. Sie haben es im Laufe der letzten Jahrzehnte durch ihre gemütlosen Baupläne fertiggebracht, daß die alte Schönheit unserer Städte und Dörfer verschandelt oder gar für immer verschwunden ist. Fast alle Neubauten werden zu Spekulationszwecken errichtet. Der Erbauer baut das Haus nicht mehr für sich oder für einen bestimmten Auftraggeber. Nur so ist es möglich und erklärlich, daß alljährlich Hunderte von Bauten entstehen, die in Zeichnung und Ausführung einer Kritik nirgends standhalten. Wie zusammengewürfelt und charakterlos sehen die neuen Straßen und Plätze aus! Da ist auch nicht eine Spur jener harmonischen Stimmung, wie wir sie noch in manch alter Stadt genießen können. Die Lage unseres Hausbaues ist trostlos, wir sind wirklich

am Ende unserer Kunst! Wieviel ist hierüber nicht schon von berufener Seite geredet und geschrieben worden, aber noch immer will sich eine energische Wendung zum Bessern nicht bemerkbar machen. Das wenige Gute, das eine kleine Zahl echter Künstler geschaffen hat, wird immer wieder vernichtet durch die rohe Masse der Mietkasernen. Was wir jetzt an und in unseren Häusern zu sehen bekommen, ist Lug und Trug und krasse Unbildung. Wir, die wir uns rühmen, auf einer hohen Kulturstufe zu stehen, begnügen uns mit Wohnungen, die einen bisher unerreichten künstlerischen Tiefstand bedeuten. Noch spielen bei der Ausschmückung unserer Wohnungen der Stukkateur und der Stubenmaler die erste Rolle; sie suchen sich gegenseitig durch Häufung von Ornamenten schlimmster Sorte zu überbieten. Von den Türen, Öfen, Tapeten bis zum Wandanstrich der Küche ist alles von wenig vornehmer Auffassung und durchweg minderwertiger Ausführung. Noch trauriger steht es mit der Wohnungseinrichtung selbst, vor allem dem Mobiliar. Die Möbel des kleinen Mannes sind noch immer minderwertige Nachbildungen der des reichen. Der Arme will hinter dem Begüterten nicht zurückstehen, wenigstens dem äußeren Scheine nach. Auch er will geschnitzte Stühle, eine reich verzierte Lampe, schwere Vorhänge und große Teppiche haben. Daß diese äußerliche Gleichmacherei aber stets auf Kosten



BURG SCHLITZ IN MECKLENBURG

der Gediegenheit und Haltbarkeit der einzelnen Gegenstände geschieht, dafür ist das gesunde Gefühl verloren gegangen. Selbst die Einrichtungen, welche wir bei den Wohlhabenden und Gebildeten antreffen, zeugen meist von dem Mangel jedes künstlerischen Empfindens. Ich kenne aus eigener Anschauung sehr viele Wohnungseinrichtungen reicher, gebildeter und weitgereister Leute, bei denen nicht ein Stück des Hausgeräts, noch ein Quadratmeter Wand- oder Deckenfläche einigermaßen annehmbar erscheinen. Im vorigen Jahre habe ich auf meinen Reisen für das vorliegende Werk in vielen Städten unseres Vaterlandes, sowohl in bürgerliche als auch in fürstliche Wohnräume Einblick tun können. Nirgends fand ich in



DRESDEN

SCHLOSZ „ANTON'S“ (VGL. SEITE 90)

ihnen den Ausdruck vielgepriesener deutscher Häuslichkeit und deutschen Familiensinns! Ich hatte bis dahin geglaubt, daß wenigstens in den Schlössern die Tradition noch das Gute und Alte bewahrt hätte; aber auch hier bin ich eines anderen belehrt worden. Ich habe eine Reihe neu eingerichteter fürstlicher Wohnungen zu Gesicht bekommen, die von einer unglaublichen Geschmacklosigkeit Zeugnis ablegen.

Manchmal traf ich unter all dem charakterlosen Zeug auf ein einzelnes Zimmer aus der Zeit unserer Großeltern. Oft war es auch nur ein Sofa, ein Schrank oder eine Lampe, die aus jener Zeit stehen geblieben waren, — sie erfreuten mein Auge, redeten in ihrer Vereinsamung eine beredte Sprache und führten mir um so deutlicher vor Augen, wohin unsere hochgebildete und wohlhabende Zeit in der Ausstattung unserer Wohnräume geraten ist. Wie oft hat mich der Anblick der Arbeitsstätte eines geistig hochstehenden Mannes enttäuscht; sie war ein deutlicher Beweis, daß er allem, was ihn umgab, eine erschreckende Gleichgültigkeit oder Verständnislosigkeit entgegenbrachte.

Museen, Ausstellungen, Vorträge, Bibliotheken und Lesehallen stehen allen Schichten des Volkes zur Benutzung frei, und doch — wie wenig haben alle diese überreichen Bildungsmittel bisher dazu beigetragen, im Volke wieder das alte Interesse für seine Wohnstätten lebendig zu machen! Den Einsichtigen wird das nicht wundernehmen, es sind eben nur armselige Mixturen der traurigen Zeitkrankheit gegenüber!

Die Frage, wie unsere Zeit in diesen Tiefstand künstlerischen Verständnisses für Haus und Wohnung geraten ist, dürfte durch einen kurzen Rückblick auf die letzten hundert Jahre sich unschwer beantworten lassen. Mit den napoleonischen Kriegen war eine tiefe Verarmung ganzer Volksschichten und damit ein Stillstand in der stetigen Fortbildung traditioneller Kunst auf Jahrzehnte hinaus eingetreten. Als dann mit den siebziger Jahren plötzlich großer Reichtum ins Land kam und sich für die Baukunst und das Handwerk Aufträge in Hülle und Fülle darboten, mußte sich naturgemäß das Fehlen ausreichend künstlerisch geschulter Kräfte und künstlerisch gebildeter Besteller bemerkbar machen. Die Bau- und Bodenspekulation trat ihre Herrschaft an!

Ganz abgesehen davon, daß sich infolge des jäh gestiegenen Wohlstandes ein mächtiges Parvenütum entwickelte, dessen schwere Hände noch heute auf allen Gebieten der Kunst und des Handwerks lastend ruhen, standen ehrlich strebende künstlerische Kräfte der bis auf den heutigen Tag gesteigerten Bautätigkeit in genügender Anzahl nicht zur Verfügung, und die Verwirrung und Haltlosigkeit wurde immer größer. Nicht mehr der Baukünstler ist der Schöpfer unserer Straßenbilder, sondern der Bauspekulant, der wunder was zu vollbringen glaubt, wenn er seine Häuser mit hohen Kuppeln und Türmen und reichen Giebeln bepackt und den »Eingang für Herrschaften« mit blendendem Marmor beklebt!

Welcher Architekt hätte nicht schon oft die Enttäuschung erlebt, daß sein einfach gehaltener, aber künstlerisch tiefempfunder Entwurf — sei es für eine Fassade oder eine Innenausstattung — von dem Auftraggeber als zu nüchtern oder als unschön zurückgewiesen wurde!

Unsere Straßen und Plätze, sowohl in der Stadt als auf dem Lande, sind nicht mehr wie in früheren Zeiten ein Bild künstlerischer Harmonie, sondern jetzt sucht ein Haus das andere durch willkürliche Motive und protzenhafte Formen zu überbieten. Es ist grundsätzlich falsch, bei einem einfachen bürgerlichen Wohnhaus als Motive Kuppeln und Türme zu verwenden, die an Umfang und Bedeutung sich nur für einen öffentlichen Monumentalbau eignen. Was helfen uns alle Entwürfe zur künstlerischen Aufteilung neuer Stadtviertel, wenn verständnislosen Bauherren nach wie vor gestattet wird, ganze Straßenzüge mit ihren überladenen, jedes künstlerische Empfinden verletzenden Neubauten zu verunzieren? Wie wunderbar wirken zwischen all diesem Wirrwarr die Schöpfungen von Männern wie Messel, Hoffmann, Gabriel Seidl! Wie

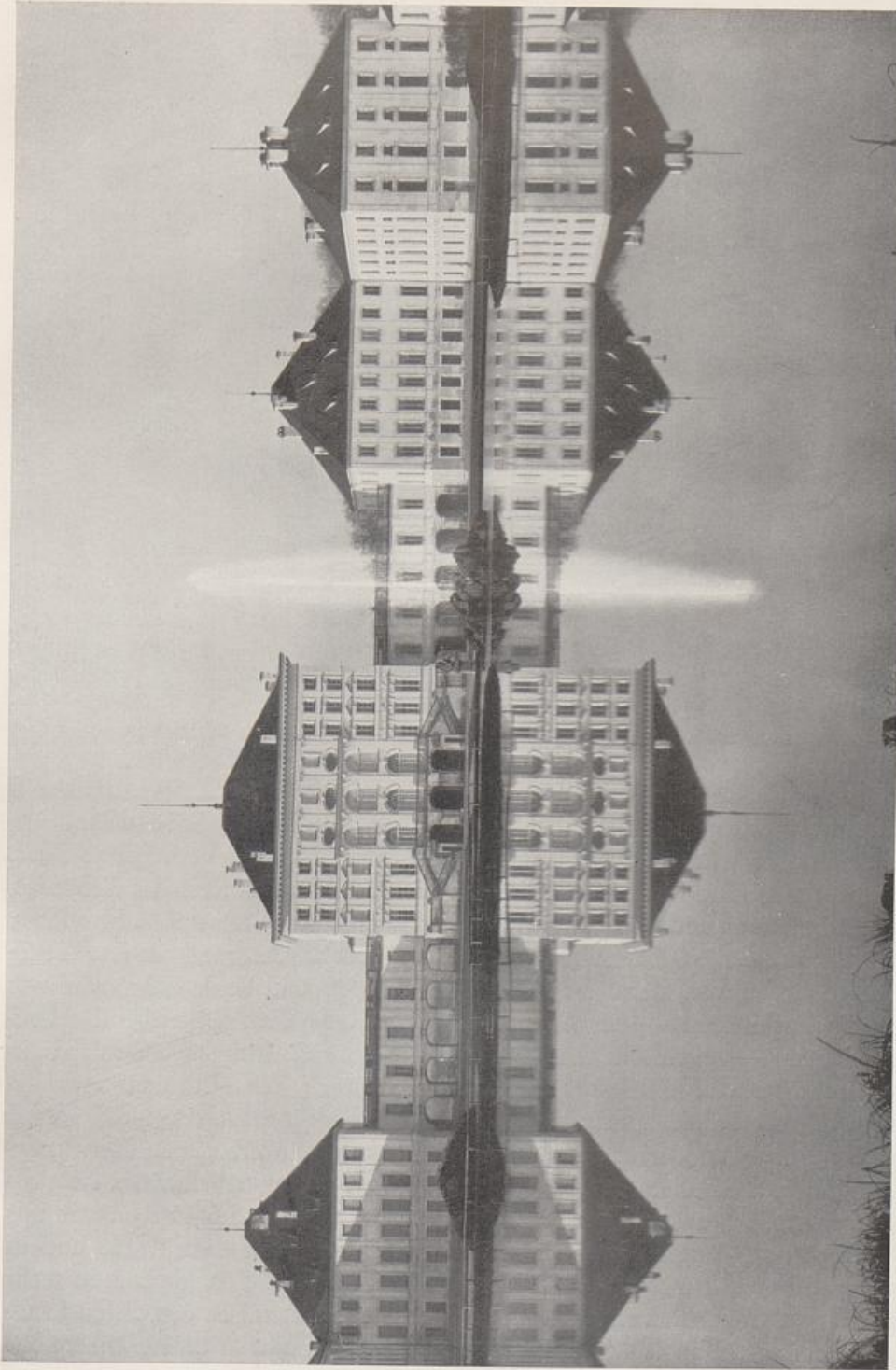

SCHLOSZ NYMPHENBURG

MÜNCHEN



EGELSHOFEN (KANTON THURGAU)

EHEMALIGES LANDHAUS, JETZT SCHULHAUS

einfach und doch monumental sind die Bauten des Berliner Stadtbaurats Hoffmann, welche wundervolle Schlichtheit zeigen Messels und Seidls Landsitze und Landhäuser, trotzdem hier oft unbeschränkte Summen zur Verfügung stehen; wie meistern sie ihre Phantasie und sparen ihre Mittel für den Kern des Gebäudes, für die Ausstattung und Einrichtung auf! Und doch können uns unsere bewährten Führer allein die alte Schönheit unserer Städte nicht wiedergeben, da ihre Werke erdrückt werden von der Masse des Mittelmäßigen und Schlechten. Solange noch die Architekten — aus eigenem Antriebe oder dem Wunsche des Bauherrn folgend — heute ein Haus im romanischen Stil, morgen ein solches in Gotik oder Rokoko errichten, werden wir nicht zu der unbedingt erforderlichen einheitlichen Ausdrucksweise in der Baukunst gelangen. Noch immer wird der Hauptwert darauf gelegt, daß sich das neu zu erbauende Haus möglichst vom nachbarlichen unterscheide und durch Absonderlichkeiten die Aufmerksamkeit der Vorübergehenden auf sich ziehe. In der Stadt haben wir uns an diese Unsitte längst gewöhnen müssen, aber auch auf dem Lande und in den Landhausbezirken größerer Städte sieht man schon die Architekten in mehr oder weniger originellen Sonderleistungen sich überbieten. In den vielen Landhaus-Kolonien, die in letzter Zeit in der Nähe der größeren Städte entstanden

sind, herrscht alles andere als Ruhe und Harmonie. Noch immer versteht die große Menge unter einer Villa oder einem Landhaus ein Haus mit recht vielen Türmen, Galerien und Erkern, trotz der überzeugenden Schriften eines Muthesius und Schultze-Naumburg¹⁾ und trotz einer Reihe mustergültiger moderner Schöpfungen. Selbst die Darmstädter Künstler-Kolonie auf der Mathildenhöhe kann ich nicht als Vorbild für eine gute Landhausansiedlung ansehen. Ganz abgesehen von oft fragwürdigen Einzelheiten ist die Kolonie eine Ausstellung mehr oder minder origineller Baulichkeiten, die in ihrer Gesamtheit nichts weniger als einheitlich wirken und nirgends gleiches Wollen und gemeinsames Ziel erkennen lassen.

Nicht nur Künstler und Handwerker, sondern alle, denen die Schönheit ihrer Heimat und ihrer Häuslichkeit am Herzen liegt, sollten sich die Hand reichen, um in ehrlichem Streben der Baukunst und ihrem treuen Gehilfen, dem Handwerk, die ehemalige Bedeutung wieder zu erringen. Der Weg dahin ist weit. Noch haben wir ihn kaum betreten. Es bedarf der Energie und der Selbstlosigkeit der besten unter den Künstlern, soll das fern winkende Ziel erreicht werden. Die erste und letzte Forderung sei und bleibe gerichtet auf die Wiedererlangung einer einheitlichen, auch dem Volke verständlichen Kunstsprache. Erst dann werden wir wieder mit der Sachlichkeit, der Liebe und dem Feingefühl unserer Alvordern unsere Häuser bauen und unsere Wohnungen ausgestalten. Wir werden wieder schöne Straßen sehen und in den Wohnungen den Ausdruck eines gesunden Familienlebens finden.

¹⁾ Ich verweise hier besonders auf: Paul Schultze-Naumburg, *Kulturarbeiten*, München (G. D. W. Callwey) und Hermann Muthesius, *Landhaus und Garten*, München (F. Bruckmann, A.-G.).



ZOFINGEN (KANTON AARGAU)

WOHNHAUS

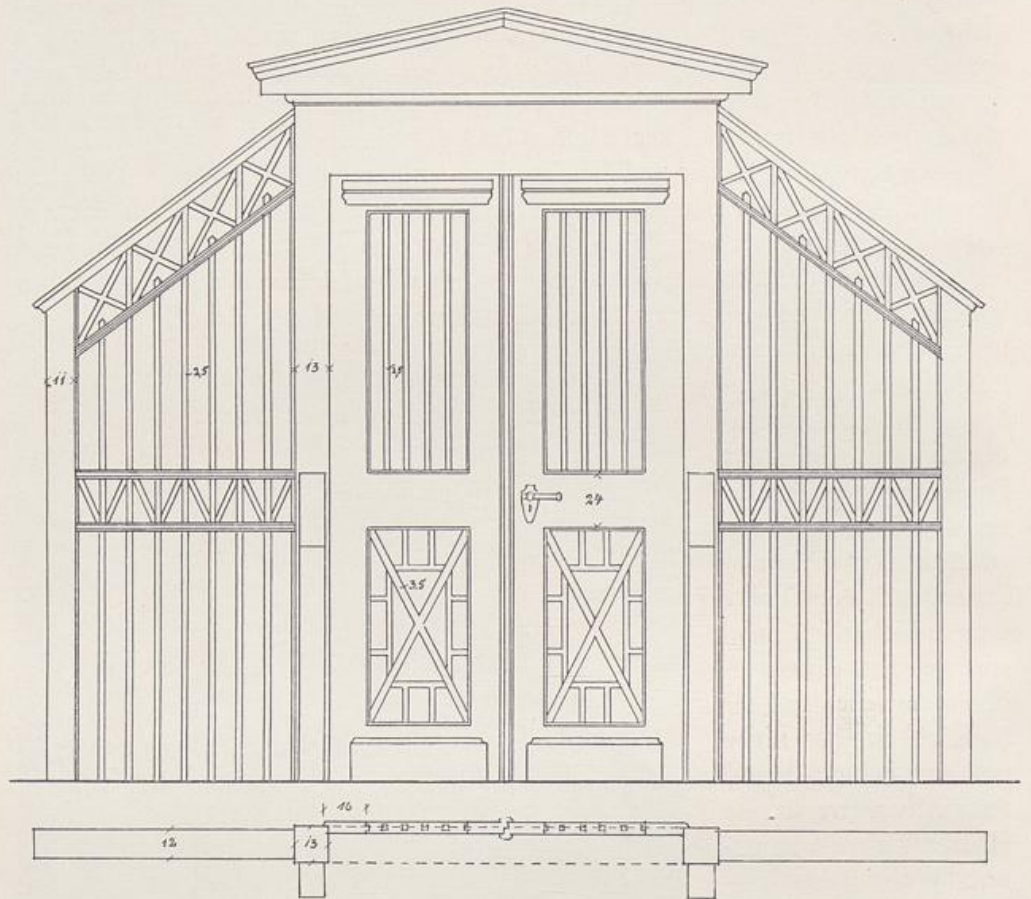

EINGANG ZU STECKNERS WEINBERG BEI NAUMBURG A. D. SAALE

Dieser zweite Band wendet sich mehr als der erste auch an Laienkreise. Habe ich mich bei dem ersten Band auf eine übersichtliche Zusammenstellung verwandter Motive absichtlich beschränkt, so möchte ich hier nicht versäumen, die besonders wertvollen und charakteristischen Abbildungen erläuternd hervorzuheben und zusammenzufassen. Von den vorgeführten Palais verdient das aus Goethes Zeit her allgemein bekannte Wittums-Palais in Weimar die größte Beachtung. Mit einfachen Mitteln und bescheidenem Material hat hier der Architekt ein Werk geschaffen, das noch für lange Zeit das Muster eines vornehmen und doch behaglichen Hauses sein wird. Von gleichem, wenn auch etwas offiziellerem Charakter sind die Beispiele aus Leiden, Mannheim und Haag (Seite 26, 27 und 29). Viel Verwandtes miteinander haben das Palais Waitz in Cassel und das Dresdener Palais Cosel, dessen niedrige Seitenflügel später angefügt worden sind. Vorzügliche Beispiele herrschaftlicher Haushaltungen bringen die Fassaden des Palais Bretzenheim in Mannheim und des Brühl'schen Palais in Dresden zum Ausdruck. Mit Trauer müssen uns die Abbildungen des von Schlüter erbauten Palais an der Kurfürstenbrücke in Berlin und des Dresdener Prinz-Max-Palais erfüllen, die beide für immer von der Bildfläche verschwunden sind! Die Abbildung des ersteren, der sogenannten alten Post, zeigt uns trotz der schon sehr verschandelten Fassade ein unübertreffliches Beispiel eines vornehmen Palais, das uns trotz seiner frühen Entstehung in hohem Maße modern anspricht. Wie wohnlich schaut uns trotz seiner monumentalen Formen das köstliche Prinz-Max-Palais an, das schon etwas von dem Charakter eines fürstlichen Landsitzes an sich hat. Von bescheidenerem Ausdruck sind die Fassaden der Bauten aus Karlsruhe, Mannheim, Dresden, Cassel und Berlin (Seite 35—41).

Die reizvolle Anlage des bei der Erbauung der Börse im Jahre 1859 abgebrochenen Palais in der Burgstraße zu Berlin leitet schon merklich zum Landhausbau hinüber. Den Typus der Reihenhäuser vertreten die Patrizierhäuser aus Amsterdam, Breda, Düsseldorf, Lübeck, Trier, Kopenhagen, Memel, Middelburg u. s. w. Einfachere Motive sehen wir in den Häusern aus Helgoland, Stadtlohn, Bielefeld, Wilster, Speier, Vyborg und Kiel. Auf die reizvollen Backsteinfassaden des leider niedergelegten Hauses Michelsen, von dem ich nur eine alte Zeichnung bringen kann, und des ehemaligen Hauses der Etatsrätin in Wilster, sowie der beiden Vyborger und Kieler Häuser sei besonders hingewiesen. Mit der prächtigen, 1805 erbauten jetzigen Villa Holland am Siegesplatz in Braunschweig gelangen wir zu der Gruppe der Landhäuser. Leider hat diese schöne mustergültige Fassade durch die Beseitigung der alten Sprossenfenster (vgl. Photographie mit Zeichnung) sehr an Reiz verloren. Von besonders vorbildlichem Interesse sind die Landhäuser aus Winterthur, Cassel, Bremen, Lübeck und Braunschweig, die trotz ihrer großen örtlichen Entfernungen einen auffallend gleichartigen Ausdruck tragen. Die Abbildung auf Seite 63 zeigt uns wiederum ein Schlüter'sches Werk, das ehemalige von Kamecke'sche Landhaus,

noch in der alten anheimelnden Umgebung. Gute Vorbilder einer bescheidenen bürgerlichen Bauweise bringen die Abbildungen auf Seite 66 und 67. Der Backsteinfassade des amerikanischen Landhauses in Charleston mit seiner im ersten Band größer wiedergegebenen reizvollen Freitreppe wird mancher nicht ansehen, daß es bereits im Jahre 1800 erbaut worden ist.

Daran anschließend ist eine Anzahl von Landhäusern abgebildet, die zum großen Teil den Charakter von Herrensitzen tragen. Vor allem sind es die noch in größerer Anzahl in der Umgegend von Hamburg aus der Zeit um 1800 vorhandenen Landhäuser (Seite 71 und 72), und ferner die bescheidenen Palais aus Darmstadt (Seite 69 und 70). Noch immer steht seltsamerweise das auf Seite 71 wiedergegebene einfache und uns doch so einnehmende Haus in der vornehmen Tiergartenstraße zu Berlin.



BAUTZEN

Welch angenehmer Kontrast zwischen diesem Hause und manchen überreichen Palais und Villen in dieser Straße! — Ein beredtes Beispiel gegen die Beschränkung in der Errichtung von Vorgärtenmauern gibt uns die Zeichnung von dem Landhaus in der Goslarschenstraße in Braunschweig. Es ist doch eine Härte, daß es oft durch die Kurzsichtigkeit der Behörden zur Unmöglichkeit gemacht wird, den Garten durch eine schöne Mauer gegen die Blicke Neugieriger abzuschließen.



GARTENTÜR BEI DUDERSTADT

Man kann es allenthalben auch bei guten Landhäusern beobachten, daß die Kunst des Architekten mit der Haustür endigt. Von hier ab ist der Landschaftsgärtner unumschränkter Herr, der es versteht, aus dem Gärtchen von wenigen QuadratruTEN einen Park mit Berg und See dem Besitzer vorzutäuschen. Die ganze Herrlichkeit findet ihren krönenden Abschluß in einem weitmaschigen Drahtzaun,

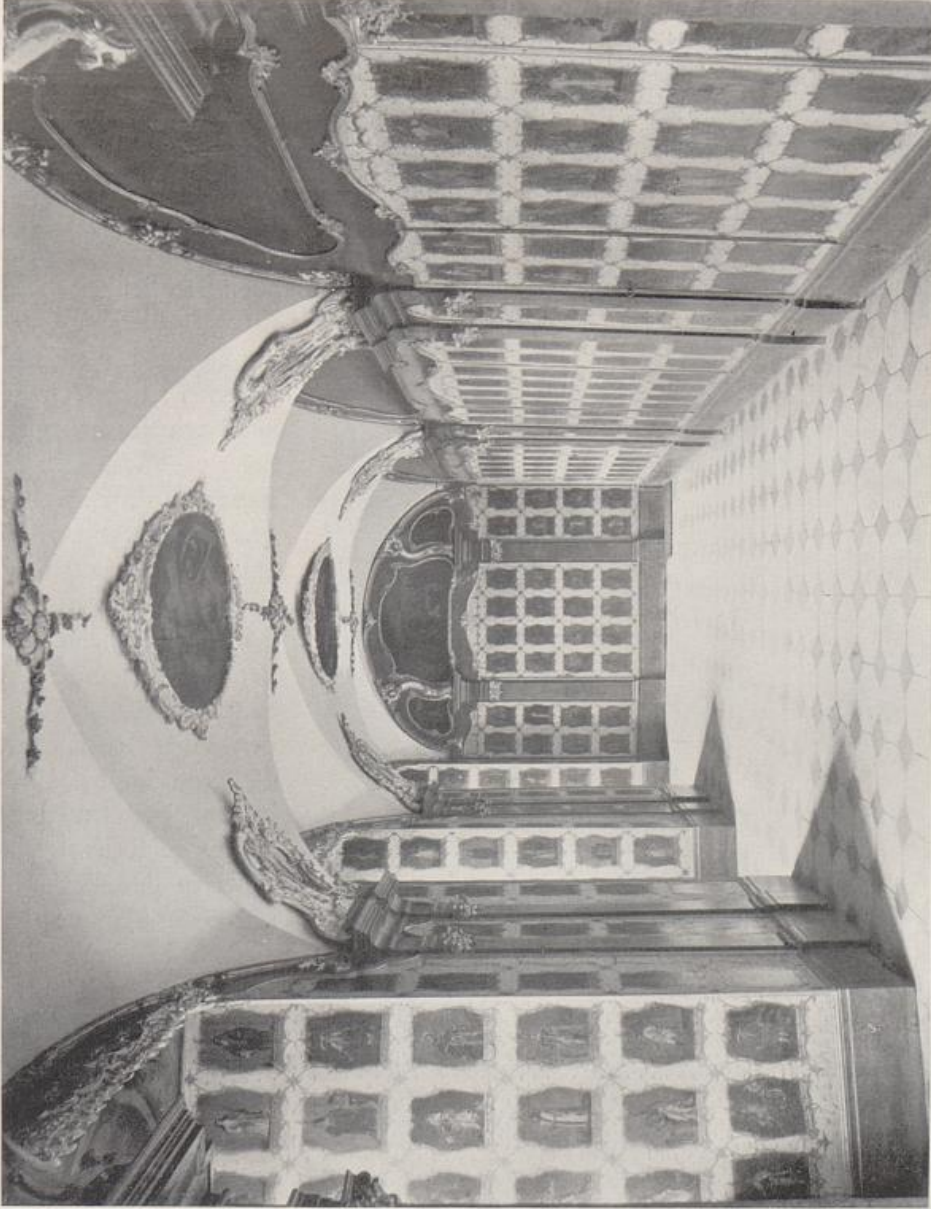

ORDENSSAAL

ABTEI SCHÖNTHAL

hinter welchem, wenn es hoch kommt, eine mehr oder weniger gut gepflegte lebende Hecke dem Einblick Unberufener zu wehren sucht. Eine gute Einfriedigung, sei es nun eine Mauer oder ein einfacher Holzzaun, gehört ebenso wohl zum Hause wie zum Garten und ist daher eine wichtige Vorbedingung für eine harmonisch abgeschlossene Landhaus-Anlage. Eine sehr empfehlenswerte Vorgarten-Einfriedigung zeigt uns die Abbildung des Landhauses in Winterthur auf Seite 62, die einen Einblick in den schmalen Vorgarten gestattet, während der eigentliche Garten durch eine mäßig hohe Mauer abgeschlossen ist. Ruhig und stattlich lagert an der schönen, mit alten Bäumen besetzten Dorfstraße in Zehlendorf das Guts- und Herrenhaus Pasewalk, noch heute eine Zierde des aufstrebenden Berliner Vororts. Leider haben sich die hier in letzter Zeit zahlreich entstandenen neuen Landhäuser herzlich wenig von der gesunden Sachlichkeit dieses alten Hauses beeinflussen lassen.

Klassische Vorbilder moderner Landhäuser zeigen uns die beiden Auf-



PARETZ

SCHLOSZ

nahmen aus der Umgegend von Hamburg auf Seite 76. Wie sehr die Fassaden durch schön gezeichnete Sprossenfenster an Reiz gewinnen, sehen wir aus den beiden Beispielen des Bergischen Landes auf Seite 77. Daß die Schönheit einer Fassade andererseits durch das Fehlen der Sprossenteilung leidet, zeigt uns unter anderem das alte Landhaus in der Campestraße in Nürnberg und, wie schon früher erwähnt, diesogenannte Villa Holland in Braunschweig. Mit Liebe vertiefte man sich in den Anblick der bescheidenen, aber doch so poetischen Häuser aus Stukshof bei Langfuhr, bei Dessau und aus Sudenburg bei Magdeburg.

Auch unter den Abbildungen von Schloß- und Herrenhausanlagen auf dem Lande, die meist alten Familien zum Wohnsitze dienten, muten uns die meisten so frisch und modern an, als hätten wir es mit Schöpfungen aus unsrer Zeit zu tun, so z. B. die phantasievolle Backsteinfassade des Rüschauses in Westfalen, das graziöse Schloß Exten, das Bansa'sche Haus in Sachsenhausen, das Haus Wahn usw. Von einer rührenden Einfachheit und doch wohltuenden Behaglichkeit ist das alte Gutshaus bei Köslin. Ein wahres Kleinod und klassisches Vorbild eines vornehmen Landsitzes ist das auf Seite 100 wiedergegebene Herrenhaus Frydenlund in Dänemark.

Die zahlreichen Beispiele von Toreinfahrten, Orangerien, Gartenhäusern, Pavillons usw. mögen für sich sprechen. Auch hier können wir nur die reiche Phantasie unserer Vorfahren bewundern lernen, die mit geringen Mitteln und bescheidenem Material so anmutige Werke geschaffen haben.

Wenn auch die Bedingungen und Ansprüche, die wir an unsere Häuslichkeit stellen, heutzutage andere sind, als vor 100 Jahren, so ist doch immerhin der Unterschied keineswegs so groß, daß wir nicht in den Schöpfungen der damaligen Zeit, vorallem was Wohnungsausstattung und besonders das Mobiliar anbetrifft, in hohem Maße vorbildliche Anregung finden könnten. Selbst die uns so verwöhnenden Fortschritte der Technik, wie Zentralheizung und Lichtanlagen, haben bis heute nur verhältnismäßig geringe Änderungen in der ästhetischen Durchbildung unserer Wohnungen hervorge-rufen. Das gesellschaft-



MANNHEIM

SCHLOSZ (VGL. SEITE 150)

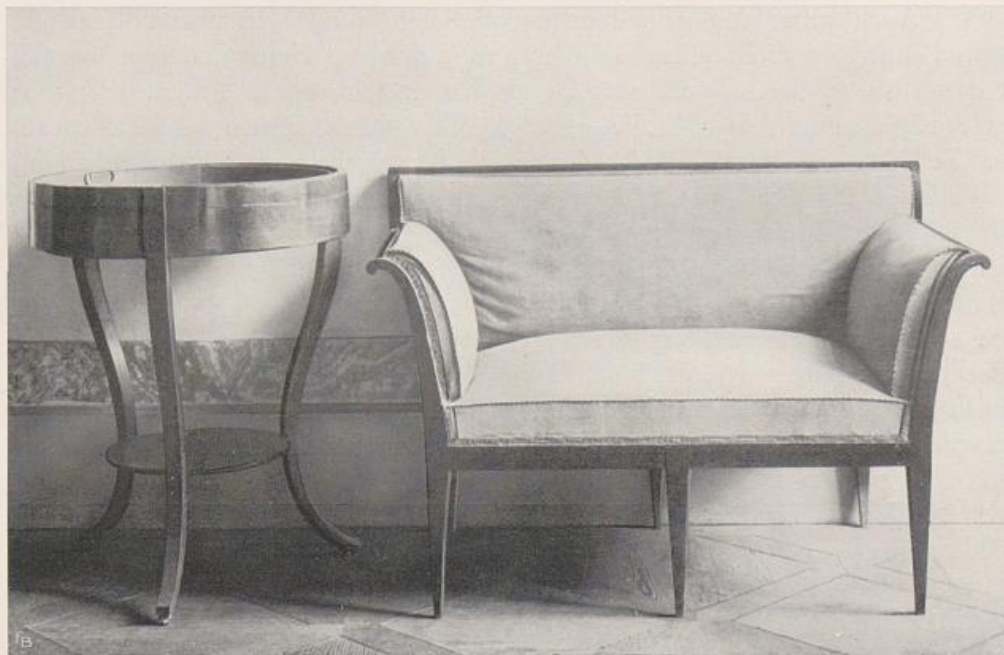

WÜRZBURG

SCHLOSZ

liche Leben stellt noch heute ähnliche Forderungen wie damals an die offiziellen Räume einer vornehmen Haushaltung. Vor allem aber bezaubern uns die behaglichen Wohnräume jener Zeit, aus denen gesunde Sächlichkeit und wohlthuende Ruhe sprechen.

Schöne Innentreppen aus Holz trifft man noch an zahlreichen Orten.



MANNHEIM

SCHLOSZ

Die meist weiß gehaltenen Geländer bestehen entweder aus Trailen oder aus durchbrochenen Verbretterungen. Es sei besonders auf die gewundene Treppe in dem Hause Lienau in Frankfurt a. O. und auf das schöne Geländer der Treppe im Bierbaum'schen Hause zu Braunschweig hingewiesen. Ein Innenraum von interessanter Wirkung ist der durch die nachträgliche Aufstellung der Bänke leider etwas entstellte Bibliotheksaal in St. Blasien, der uns in seiner auffallend geringen Höhenabmessung an moderne Raumgestaltungen erinnert. Eine besonders feine Arbeit sehen wir in dem Turmstübchen, welches jetzt das Historische Museum in Frankfurt a. M. schmückt.

Besonders möchte ich noch diejenigen Möbel erwähnen, welche den Anspruch machen können, als »modern« im vollsten Sinne des Wortes zu gelten. Wir

werden sehen, daß uns gerade das reifste und abgeklärteste unserer modernen Künstler an diese alten Vorbilder lebhaft erinnert. Mustergültige Sofas zeigen uns die Abbildungen der Seiten 134, 136, 137, 160, 162, 163 und nicht zuletzt die auf den Seiten 167, 169 und 171. Festliche Stimmung atmen die vornehmen Arbeiten auf den Seiten 165 (Gotha) und 175 (Berlin). Von flüssiger Zeichnung sind die Armlehnstühle im Vordergrund des heiteren Gartensaales zu Liselund, aus dem Jagdschloß Lindich und dem Schlosse in Arnstadt (S. 135, 137 und 160). Von vollendeter Form bei aller Einfachheit sind die Lehnstühle aus dem National-Historischen Museum in Frederiksborg und aus dem Adjutantenzimmer in Würzburg (S. 144 und 175). Ein paar treffliche Repräsentanten des alten ehrwürdigen Großvaterstuhls sind auf Seite 180 wiedergegeben. Der einfache und bequeme Stuhl, ohne Zweifel eine der schwierigsten Aufgaben im Möbelbau, ist in einer Reihe von guten Beispielen vertreten, vor allem auf den Seiten 181 und 184.

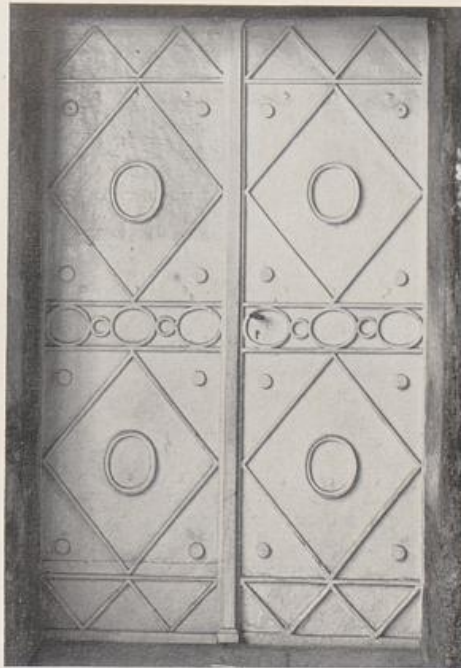

MÜNCHEN EISERNE TÜR IM HAUPTZOLLAMT

Runde Tische, auf deren Verwendung man jetzt wieder zurückkommt, finden wir in großer Anzahl. Bei der Auswahl der Schränke habe ich mich von dem Gesichtspunkte leiten lassen, möglichst einfache und praktische Beispiele zu zeigen. Während die beiden »Sekretäre« auf Seite 145 von etwas reicherer Durchbildung sind, sehen wir in den drei Schränken aus dem Residenzschloß Würzburg und dem Märkischen Provinzial-Museum (S. 147 und 144) vorbildliche Beispiele für schlichte, aber recht anständige Möbel. Von ähnlichem Charakter und guter einfacher Form sind die Beispiele auf den Seiten 152 und 153. Viel Verwandtes zeigen uns die Schränke aus Lüneburg, Gotha, Neubrandenburg und Berlin, die für uns wegen ihrer ruhigen Flächenwirkung von besonderem Interesse sind. Unter den Schreibtischen geben uns in erster Linie die Abbildungen der Seiten 155 und 156 vorbildliche Anregungen. Auch die alte praktische Kommode, die leider immer mehr aus der Mode zu kommen scheint, ist auf den Seiten 154, 173 und 174 verschiedentlich würdig vertreten. Von überraschender Phantasie und Feingefühl zeugen die mit sicherer Hand entworfenen kleineren Gegenstände wie Etageren, Figurenstände, Tischchen, Ofenschirme, die Wand- und Toiletten Spiegel usw. Abgesehen von den etwas barocken Formen

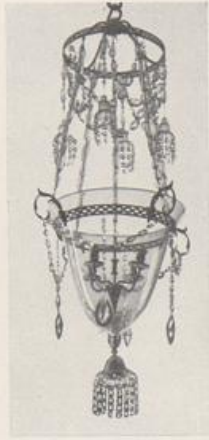

EUTIN



BERLIN



LISELUND

der beiden Beispiele aus Ludwigslust auf Seite 183 (unten) glaube ich, daß die von mir vorgeführten Gartenbänke auch den modernsten Ansprüchen genügen. Ebenfalls einwandfrei im Entwurf und in der Ausführung sind die auf Seite 184 und 185 wiedergegebenen Standuhren aus Gotha und Lübeck, die auch heute noch einem mit auserlesenem Geschmack eingerichteten Zimmer zur Zierde gereichen würden. Ein wichtiger dauernder Bestandteil unserer heutigen Zimmerausstattung sind die Ofen. Noch immer wird der mit minderwertigem Ornament überladene Ofen allgemein bevorzugt, und es ist geradezu unglaublich, welchen Geschmacklosigkeiten man auch in besseren Wohnungen täglich begegnet. Abgesehen von den reicheren Rundöfen auf den Seiten 190 und 192 sind es vor allem die schlichten Beispiele aus Ludwigslust, Fürstenberg, Cassel (S. 190 u. 191) und die in bester Technik ausgeführten gußeisernen Ofen, auf die ich die Aufmerksamkeit, ganz besonders die der Töpfermeister, hinlenken möchte.

Von einer umfangreicheren Veröffentlichung aus dem Gebiete der Kleinkunst mußte hier aus Mangel an Raum abgesehen werden, doch sei es mir gestattet, auf ein paar schöne Erzeugnisse hinzuweisen, die von der reichen Erfindung und vollendeten Handfertigkeit der damaligen Zeit ein rühmliches Zeugnis ablegen, auf die kostbare Standuhr im Besitz der Familie von Beckerath und den leichten und graziösen Kronleuchter aus dem Nationalmuseum in München.

Man wird diese Sammlung nicht aus der Hand legen können, ohne die Überzeugung gewonnen zu haben, daß unsere Altvordern vor hundert Jahren auf dem Gebiete von Architektur und Handwerk Mustergültiges geschaffen haben. Möge meine Arbeit dazu beitragen, den Geschmack nicht nur der Künstler und Handwerker, sondern auch der weitesten Kreise zu läutern und zu bilden!



WITTUMSPALAIS (1767)

WEIMAR



LEIDEN (HOLLAND)

RASSENBURG 48



BERLIN „ALTE POST“ AN DER KURFÜRSTENBRÜCKE VON SCHLÜTER (um 1710. Abgebrochen)



MANNHEIM

PALAIS BASSERMANN AM MARKTPLATZ (1830)

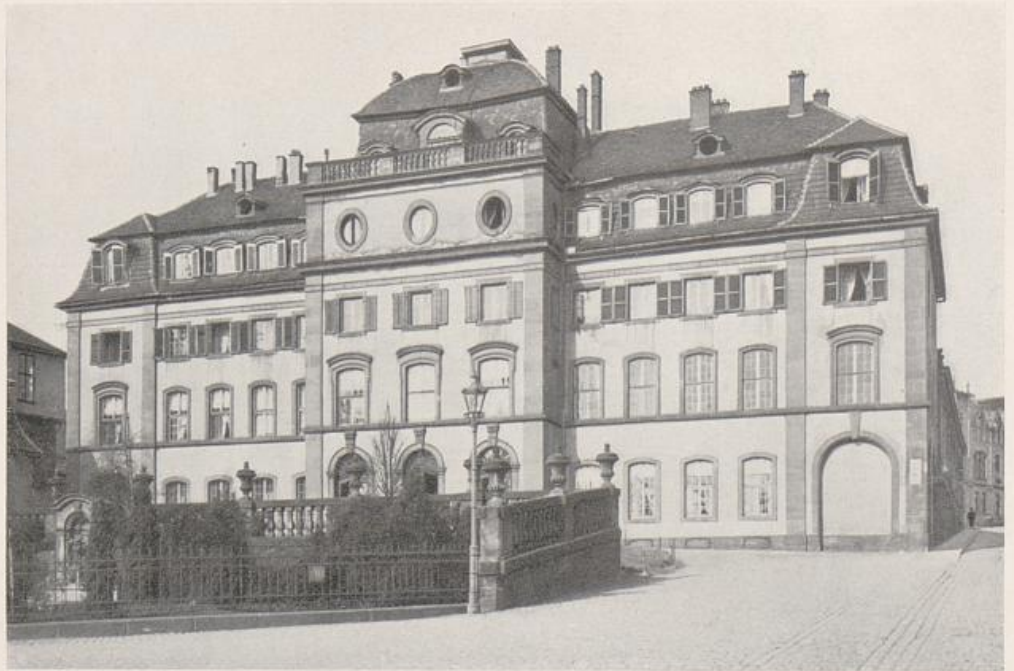

CASSEL

PALAIS WAITZ AM THEATERPLATZ (um 1770)



MANNHEIM

PALAIS BRETZENHEIM (1782-88)



DRESDEN

PALAIS COSEL (1746, die niedrigen Flügel später)

Aus: Beschreibende Darstellung der älteren Bau- und Kunstdenkmäler des Königreichs Sachsen, Heft 22, Teil II



HAAG

MAURITSHUIS, EHEMALIGES PALAIS DES GRAFEN VON NASSAU (um 1640. VGL. BD. I, SEITE 32)

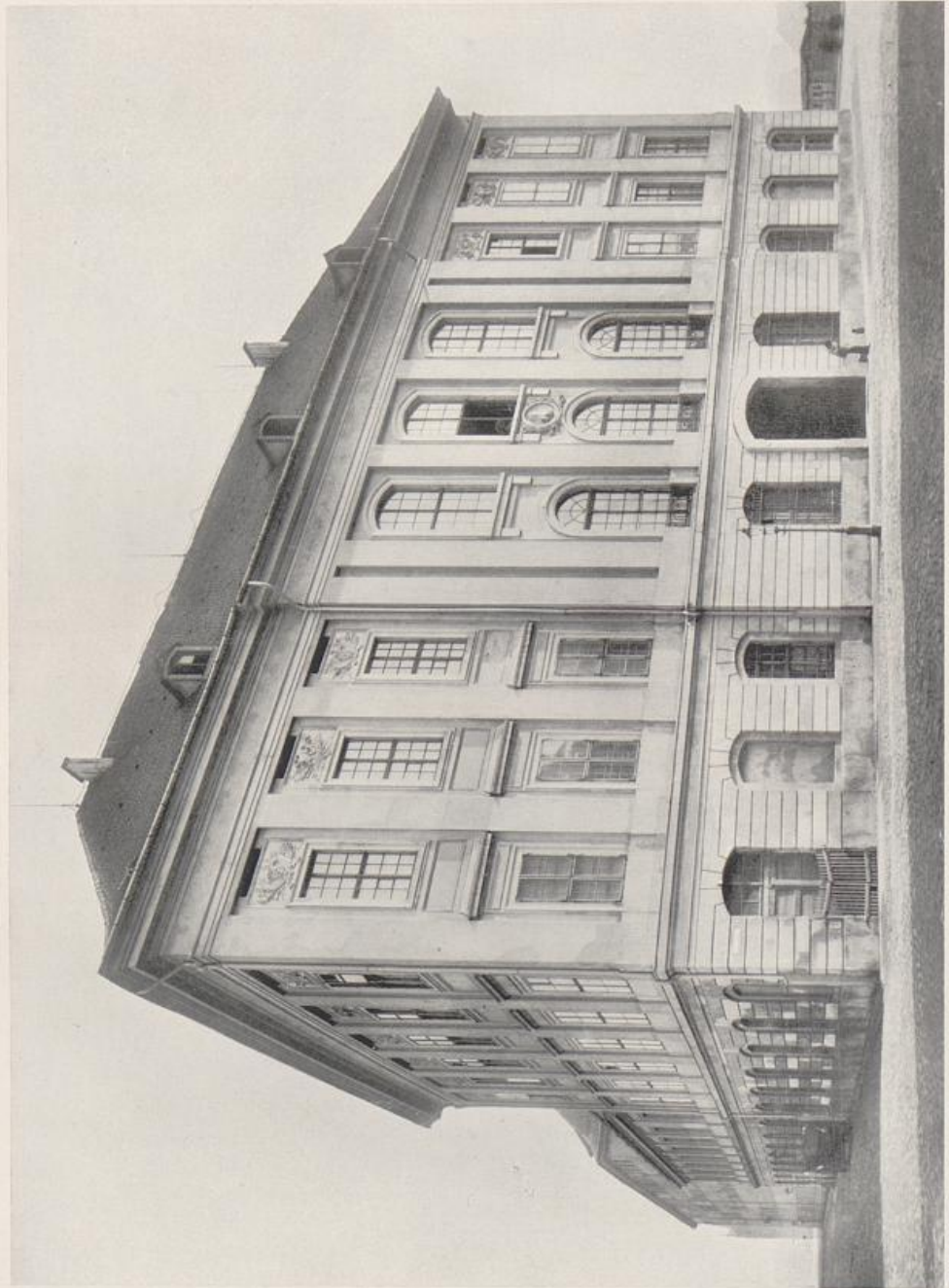

DRESDEN

WACKERBARTH'SCHES PALAIS (1722 begonnen)

Aus: Beschreibende Darstellung der älteren Bau- und Kunstdenkmäler des Königreichs Sachsen, Heft 23, Teil III



EHEM. PALAIS AUF DEM DAMM, JETZT
BRÜNING'S SAALBAU (errichtet 1786) ● ●

BRAUNSCHWEIG



ALTER MARKT 78 (1790)

POSEN



DRESDEN

BRÜHL'SCHES PALAIS (um 1750. Abgebrochen)

Aus: Beschreibende Darstellung der älteren Bau- und Kunstdenkmäler des Königreichs Sachsen, Heft 22



PRINZ MAX-PALAIS (1743, 1890 abgebrochen)

Aus: Beschreibende Darstellung der älteren Bau- und Kunstdenkmäler des Königreichs Sachsen, Heft 23

DRESDEN



FRANKFURT a. M. VON MUMM'SCHES HAUS AUF DER ZEIL (abgebrochen)



DRESDEN

BOXBERG'SCHES PALAIS (1750. Abgebrochen)

Aus: Beschreibende Darstellung der älteren Bau- und Kunstdenkmäler des Königreichs Sachsen, Heft 22



KARLSRUHE

EHEMALIGES VON BRUXELLE'SCHES PALAIS (um 1800)

Phot. W. Kratt



KARLSRUHE

VON BERKHOLTZ'SCHES HAUS (um 1800)

Phot. W. Kratt



MANNHEIM

PALAIS LADENBURG (um 1775)



DESSAU

PRINZ GEORG-PALAIS (1824)



ZEITZ • EHEMALIGES BISCHÖFLICHES PALAIS DES BISTUMS ZEITZ (Ende des 18. Jahrhunderts. Gartengitter aus Gußeisen)



BERLIN PALAIS IN DER BURGSTRASSE (Erbaut 1718, umgebaut 1765. Bei Erbauung der Börse 1859 abgebrochen)



DRESDEN

GEWANDHAUSSTRASSE 7 (um 1820)



KASSEL

PALAIS AN DER SCHÖNEN AUSSICHT (1714)

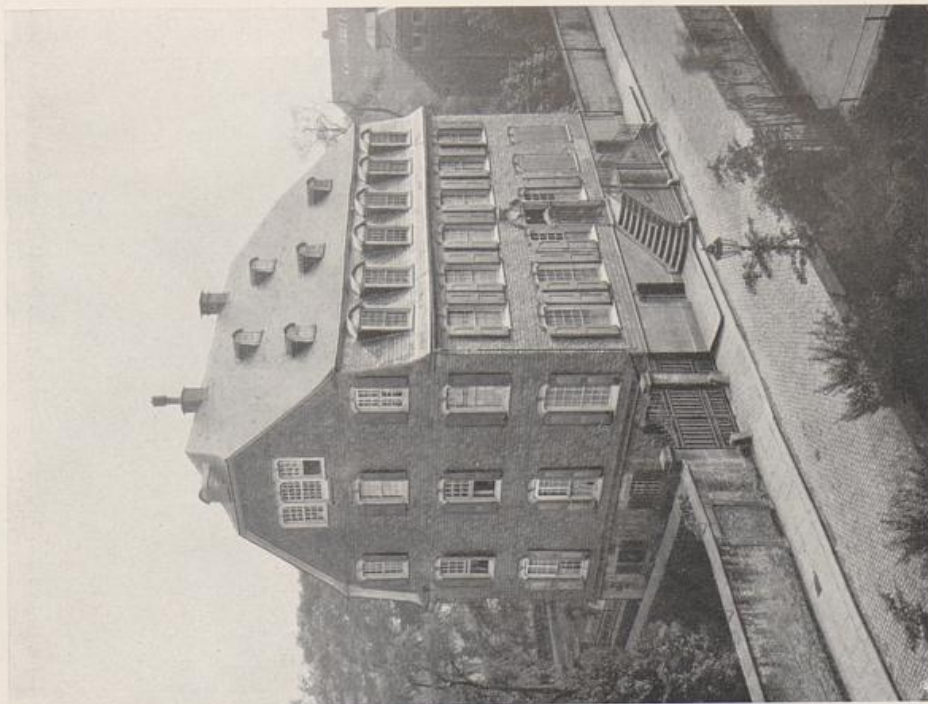

DÖRNERSTRASSE, HAUS BREDT-RÜBEL
(1782-84. VGL. BD. I, SEITE 150) ●●●●●

BARMEN



VON CRONSTETTEN'SCHES STIFTSGEBÄUDE
AM ROSZMARKT (abgebrochen) ●●●●●

FRANKFURT a. M.



WILHELMSTRASSE 76, JETZT AUSWÄRTIGES AMT (Anfang des 18. Jahrhunderts umgebaut)

BERLIN



BERLIN

AM KUPFERGRABEN



MÜNCHEN

EHEMALIGES PRINZ KARL-PALAIS, JETZT ÖSTERREICHISCHE GESANDTSCHAFT



BREDA (HOLLAND)

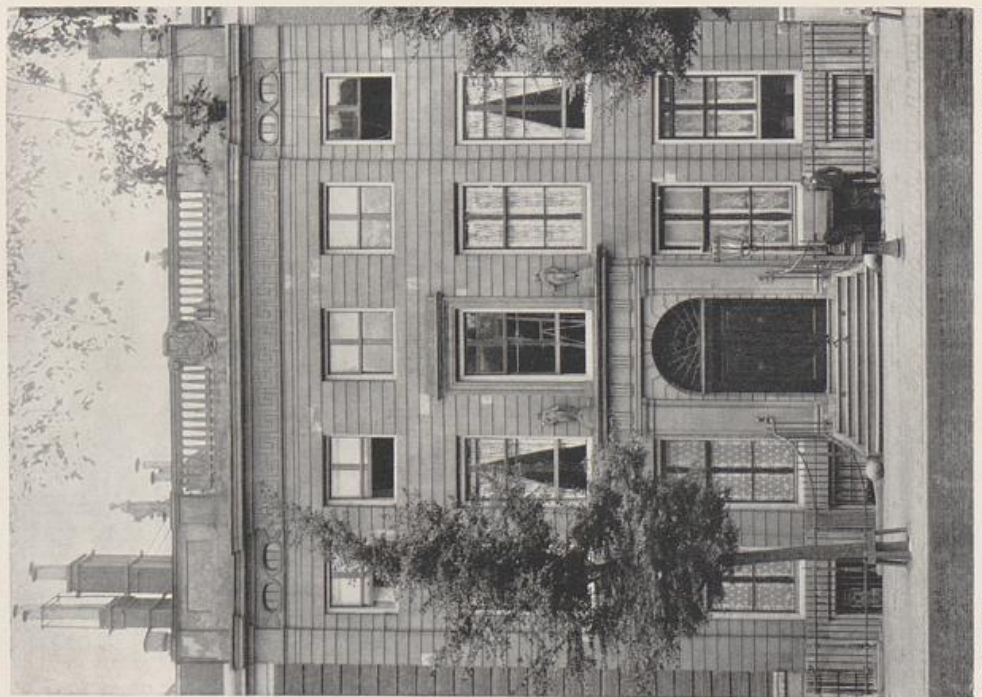

HEERENGRACHT

AMSTERDAM



NIEUWE HEERENGRACHT

AMSTERDAM



HEERENGRACHT (um 1800)

AMSTERDAM

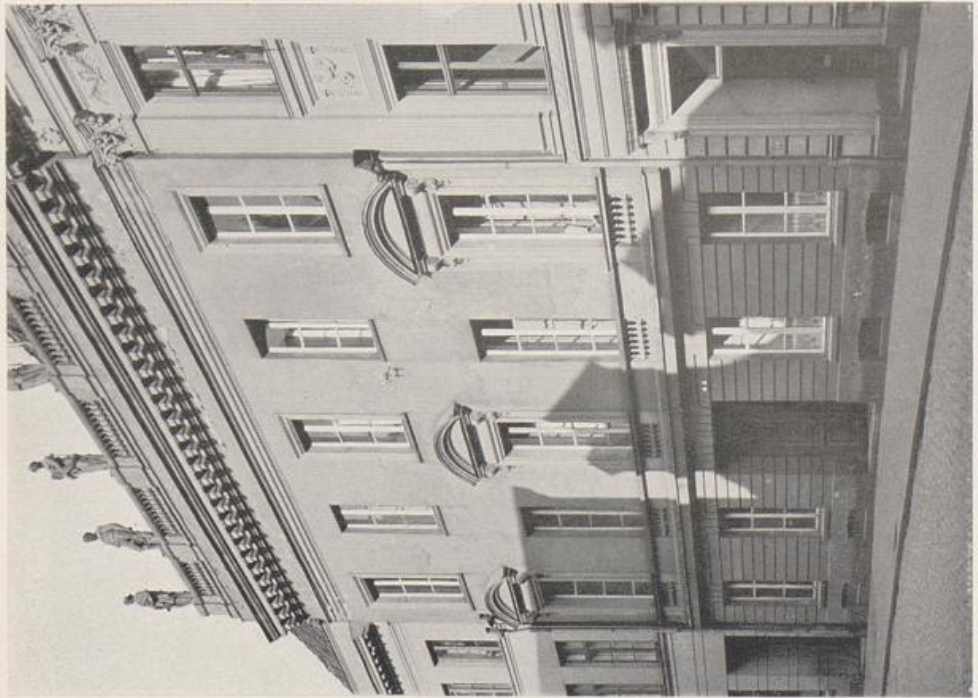

KÖNIGSTRASSE 13, BEHN'SCHES HAUS

LÜBECK

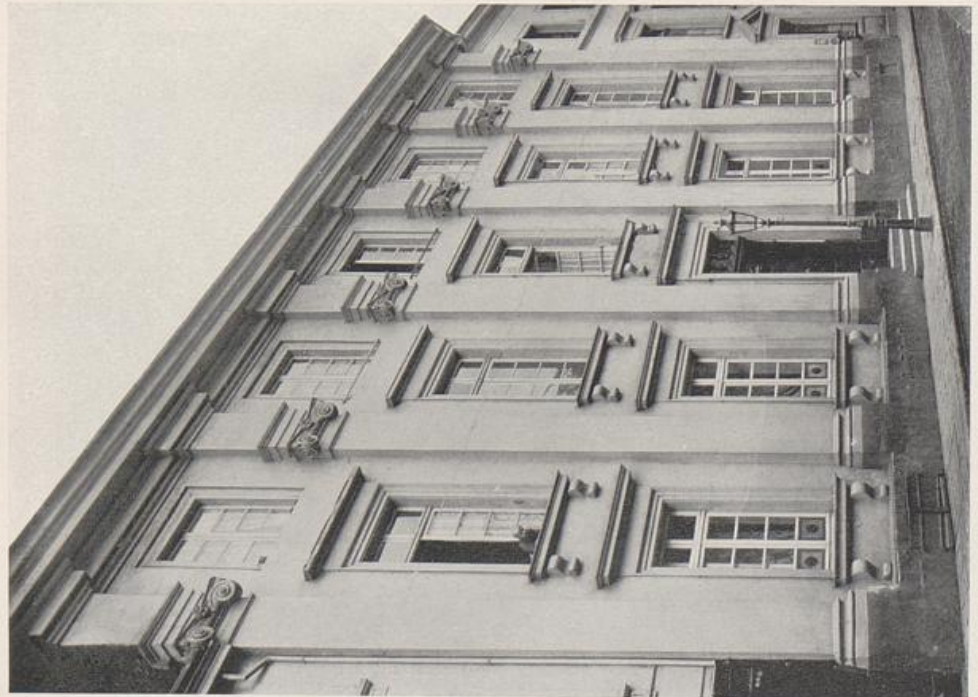

RATINGERSTRASSE 50

DÜSSELDORF



KREFELD

FRIEDRICHSTRASSE, HAUS JÖRGENS



BERLIN

ORANIENBURGERSTRASSE 20

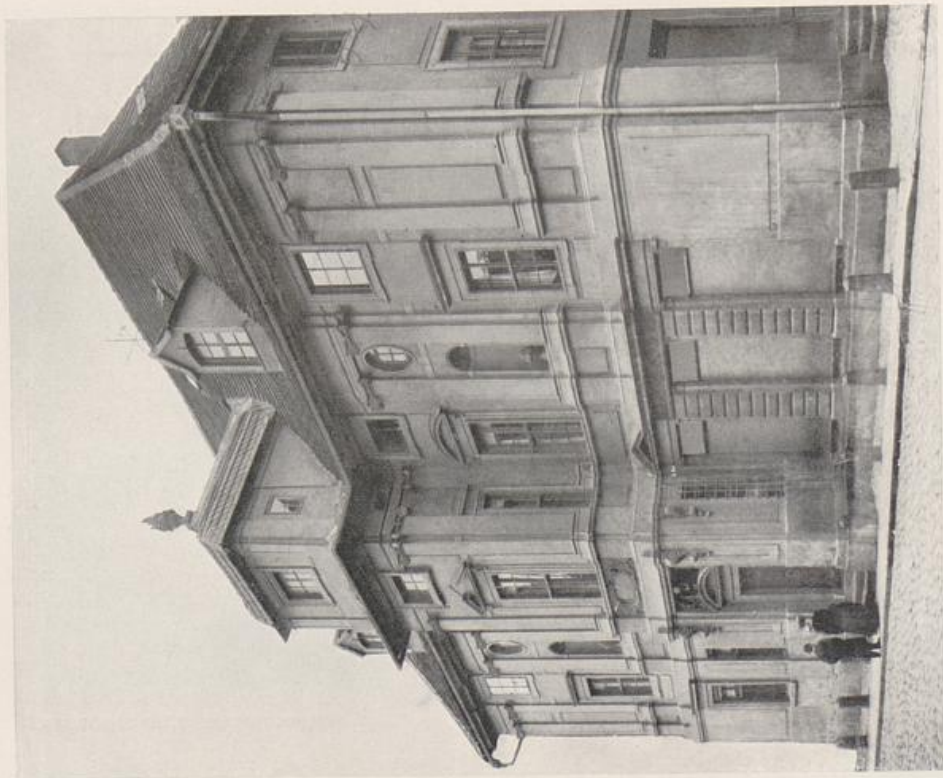

KAVALLIERHAUS

WEISZENFELS



THERESIENSTRASSE (um 1900)

NÜRNBERG

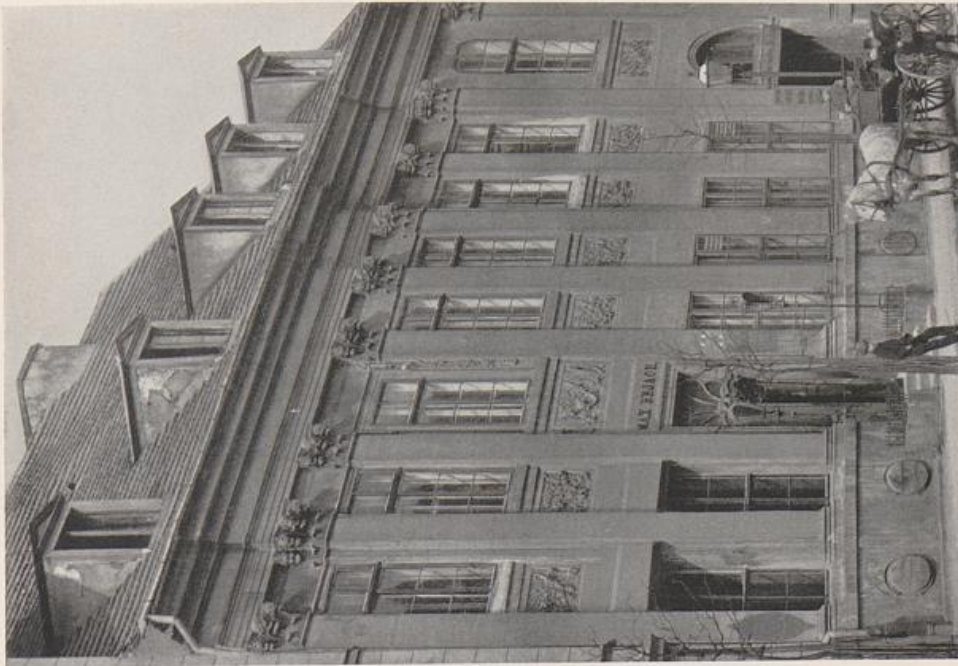

KLOSTERSTRASSE (abgebrochen)

BERLIN

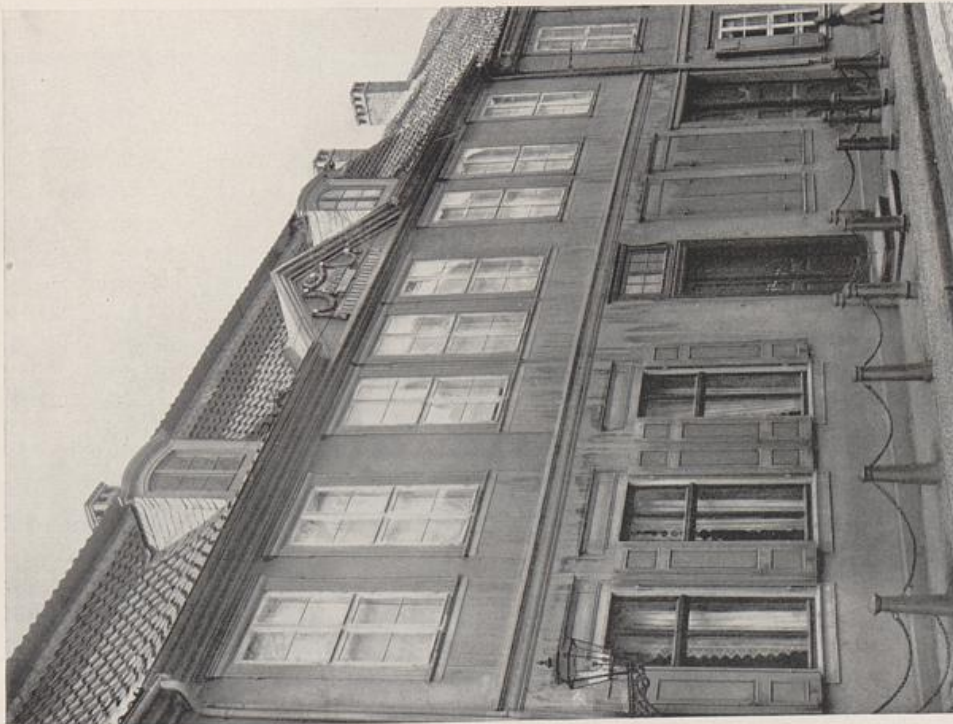

(um 1765)

HALBERSTADT

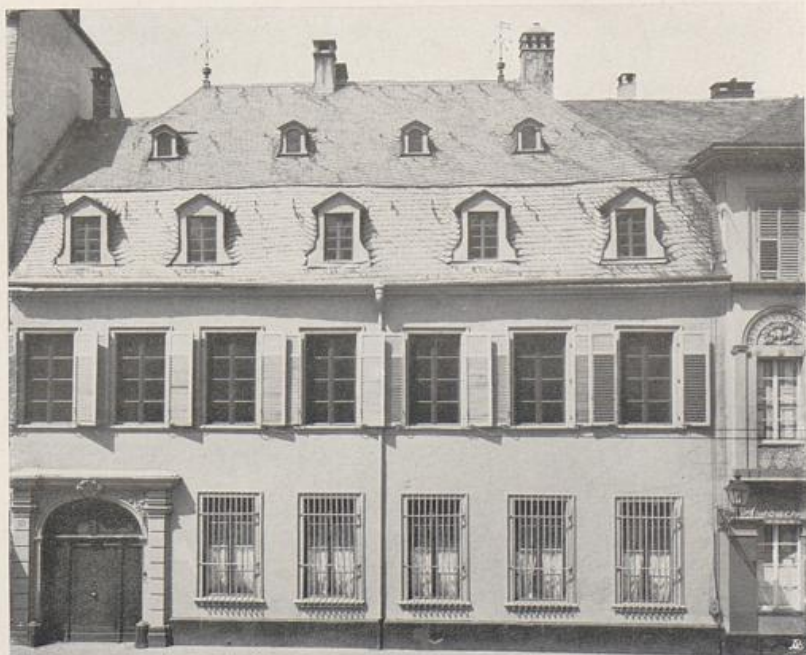

TRIER

SIMEONSTRASSE 53 (um 1810. VGL. BD. I, SEITE 166)



TRIER

SIMEONSTRASSE 51 (1810—1820). Phot. W. Deuser



KOPENHAGEN

Phot. cand. phil. Hude, Roskilde



MEMEL

DAS ALTE LIEBENTHAL'SCHE HAUS AN DER DANGE (um 1800)

Architektur u. Handwerk II



BERLIN

PARISERPLATZ (abgebrochen)



KÖNIGSBERG

TORFMARKT (abgebrochen)



BISCHÖFLICHES PALAIS (1725)

MÜNSTER I. W.

7*





DAM NORDSEITE

MIDDELBURG

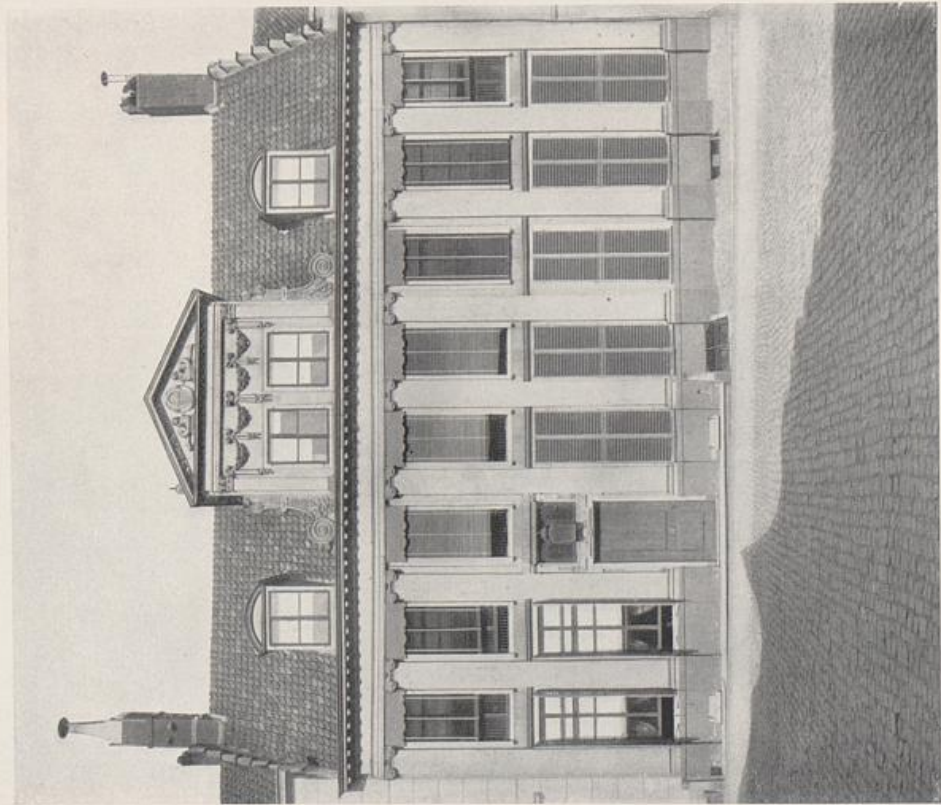

BALAANS

MIDDELBURG

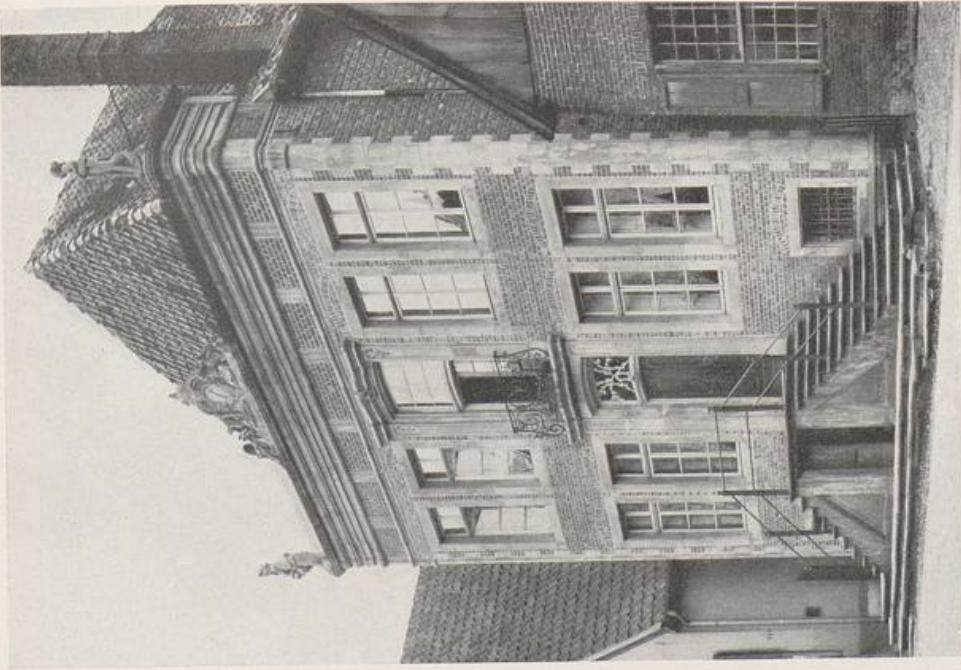

STADTLOHN (WESTFALEN)
 Aus: Bau- und Kunstdenkmäler von Westfalen, Kreis Ahaus. Phot. A. Ludorf

HAUS LAMMERSMANN

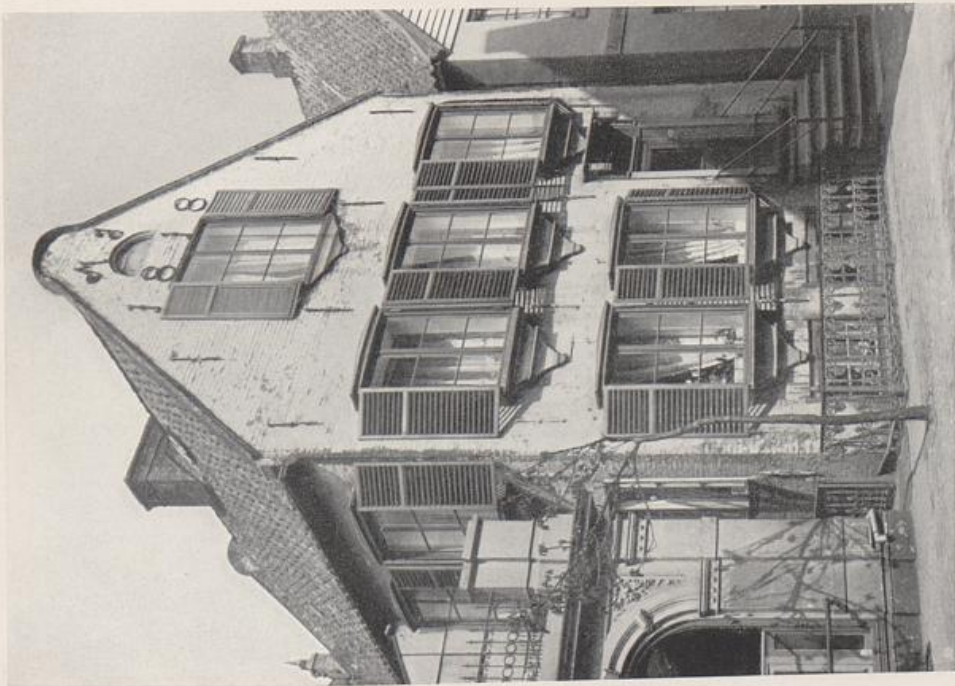

(1818)

HELGOLAND



POSEN

KÖNIGSTRASSE 12 (um 1800)



BIELEFELD

KL. KESSELSTRASSE



WILSTER

HAUS MICHELSEN (um 1780. Abgebrochen)

Nach einer alten Zeichnung im dortigen Rathaus



LÜBECK

JOHANNES-
STRASSE



SPEYER

WORMSERSTRASSE



WILSTER

RATHAUS, EHEMALIGES HAUS DER ETATSRÄTIN, GARTENSEITE (1784)



VIBORG (DÄNEMARK)

(1757) Phot. cand. phil. Hude, Roskilde



VARDE (DÄNEMARK)

(1781) Phot. cand. phil. Hude, Roskilde



DESSAU

HERZOGLICHES PRIVATHAUS IN DER WALLSTRASSE (1798)



BERLIN

WILHELMSTRASSE, BÖHMISCHES PREDIGER- UND SCHULHAUS (um 1750)



KIEL

KLINKE No. 2, HAUS J. SCHWEPFEL (1775. Abgebrochen)



NAUMBURG

JETZIGES LANDRATSAMT

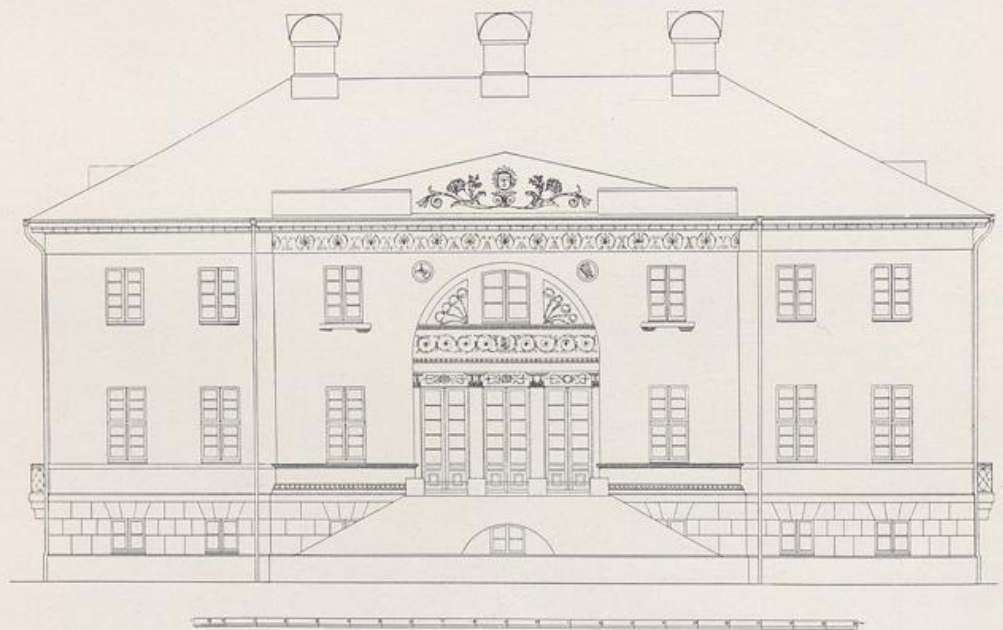

BRAUNSCHWEIG

VILLA HOLLAND AM SIEGERPLATZ, SEITEN- UND RÜCKANSICHT (um 1805. VOL. SEITE 61)
 Aufgenommen und gezeichnet von Johannes Fischer und Paul Thielemann



BRAUNSCHWEIG

VILLA HOLLAND AM SIEGERPLATZ, VORDERSEITE (1805. VGL. SEITE 60 UND BD. I SEITE 181)



LUZERN

SCHLOSZ „HIMMELREICH“ (um 1772)



WINTERTHUR (SCHWEIZ)

LANDHAUS



REGENSBURG

AM OBEREN WÖHRD (um 1800)



DOROTHEENSTRASSE, EHEMALIGES LANDHAUS VON KAMECKE (1712 von Schlüter erbaut, jetzt Loge)

BERLIN



CASSEL

WILHELMSHÖHER ALLEE (nach 1800)



CASSEL

WILHELMSHÖHER ALLEE (nach 1800)



LÜBECK

RATZBURGERALLEE; HAUS DR. LINDE (um 1800)



BRAUNSCHWEIG

WOLFENBÜTTELERSTRASSE 50

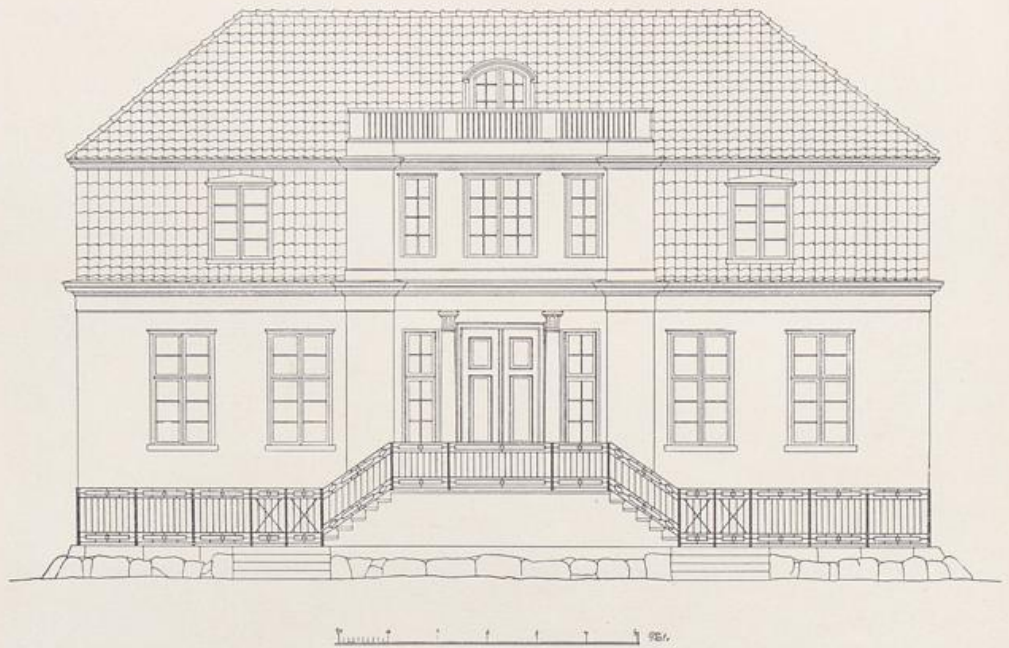

LANGFUHR BEI DANZIG

Aufgenommen und gezeichnet von F. Haase

HAUPTSTRASSE 17 (um 1800)



FRANKFURT a. M. - SACHSENHAUSEN

LANDHAUS AM SCHAUMAINQUAI



BERLIN

TIERGARTENSTRASSE 9 (abgebrochen)

9*



CHARLESTON S. C.

BULL HOUSE (1800)



CHARLESTON S. C.

BENNETT HOUSE (um 1815)

Aus: Crane & Soderholtz, *Examples of Colonial Architecture in South Carolina and Georgia* (Verlag Bruno Helling, Berlin)



BAMBERG

HAUS AN DER JAKOBSKIRCHE



DARMSTADT

PALAIS IM PRINZ-GEORG-GARTEN (um 1750)



DARMSTADT

PALAIS BATTENBERG IM PRINZ-EMIL-GARTEN



HAMBURG-NIENSTÄDTEN

LANDHAUS AN DER ELBE



BERLIN

TIERGARTENSTRASSE (um 1800)



HAMBURG-HARVESTEHUDE

LANDHAUS. Phot. G. Koppmann & Co.



HAMBURG-EIMSBÜTTEL

LANDHAUS JACOBI
Phot. G. Koppmann & Co.



HAMBURG-OTHMARSCHEN

LANDHAUS VON SCHRÖDER
Phot. G. Koppmann & Co.

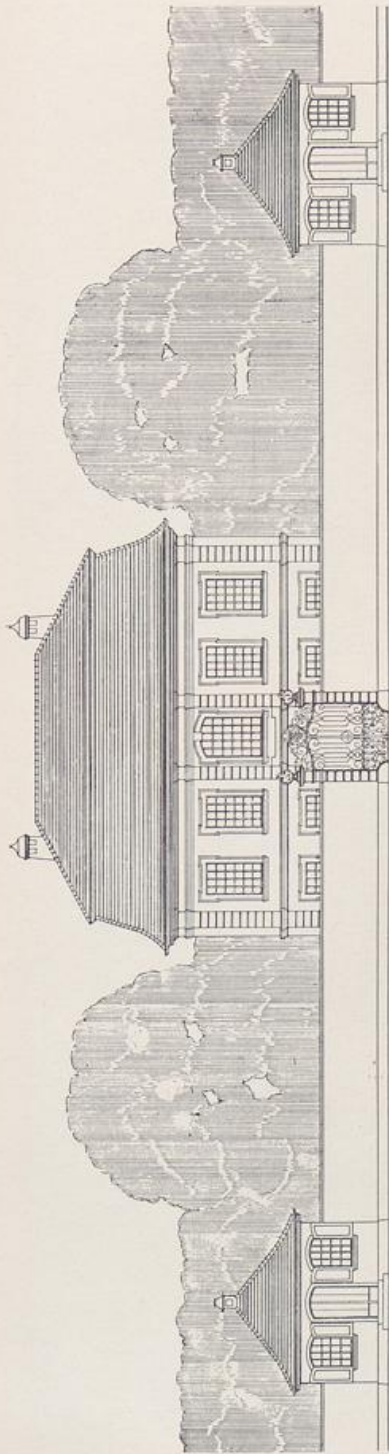

BRAUNSCHWEIG

GOSLAR'SCHE STRASSE 30

— 1:100 —
Aufgenommen und gezeichnet von W. Müller



EUTIN

HAUS STOLLBERG (1788)

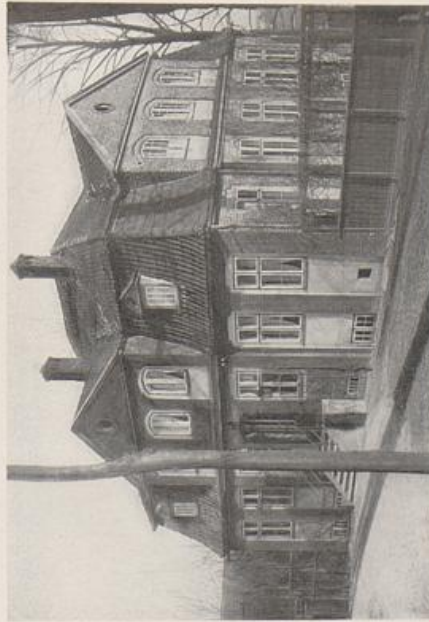

LÖBECK

LACHSWEHR



ZEHLENDORF BEI BERLIN

GUTS- UND HERRENHAUS PASEWALK



HAMBURG-EPPENDORF

LANDHAUS Phot. Koppmann & Co.



HAMBURG-BILLWÄRDER

EHEMALIGES LANDHAUS



HAMBURG-BILLWÄRDER

LANDHAUS (um 1800)



HAMBURG-BILLWÄRDER

LANDHAUS Phot. Koppmann & Co.



HAMBURG-GROSZ-BORSTEL

LANDHAUS Phot. Koppmann & Co.



HASPE I. W.

HAUS HARKORT Phot. W. Fülle



BARMEN

RÜCKSEITE DES HAUSES CARL BREDT (um 1810. Vorderseite modernisiert)



BRANDENBURG a. H.

AUF DER DOMINSEL
(um 1800. Abgebrochen)



WEISZENFELS (THÜR.) • HERZOGLICHES WEINBERGHAUS
(Ende des 18. Jahrhunderts)



EISENACH

BAHNHOFSTRASSE



MANNHEIM

EHEMALIGES LANDHAUS



HAMBURG-KLEIN-FLOTTBECK

LANDHAUS Phot. Koppmann & Co.



TONDERN (SCHLESWIG-HOLSTEIN)
(1760. Erker-Vorbauten um 1800)



BPAHTEN-WOHNHAUS (Ende d. 18. Jahrh.)
AUGUSTENBURG



EUTIN
ORANGERIE IM SCHLOSZGARTEN

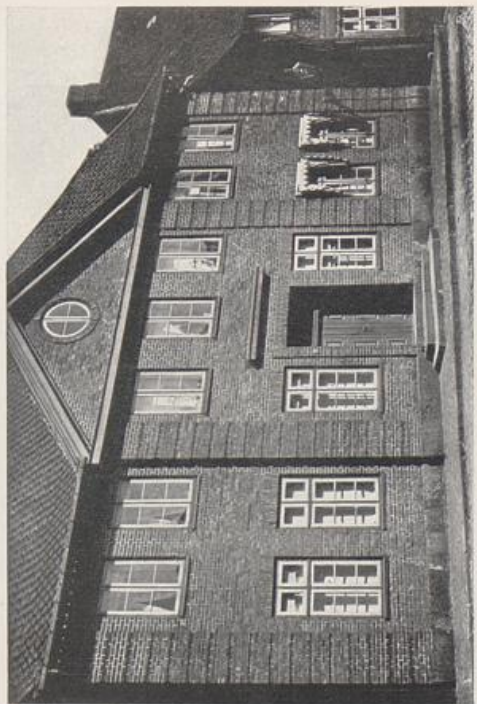

EUTIN
(um 1800)



STUKSHOF BEI LANGFUHR



DESSAU

SOGENANNTES ROSENHÄUSCHEN AN DER LANDSTRASSE



CASSEL

PARKWÄCHTERHAUS IN DER KARLS-AUE (um 1750)



NÜRNBERG

CAMPESTRASZE



SUDENBURG BEI MAGDEBURG

LANDHAUS (um 1800)



BRESLAU

SOMMERHAUS AN DER PARKSTRASSE (um 1800)



RÜSCHHAUS (WESTFALEN)

NORD- UND SÜDWEST-ANSICHT (1745)

Aus: Bau- und Kunstdenkmäler von Westfalen, Kreis Münsterland. Phot. A. Ludorff



SCHLOSZ ZINZENDORF BEI HERRNHUT IN SACHSEN



SCHLOSZ SCHEIBHARDT IN BADEN

Phot. W. Kratt

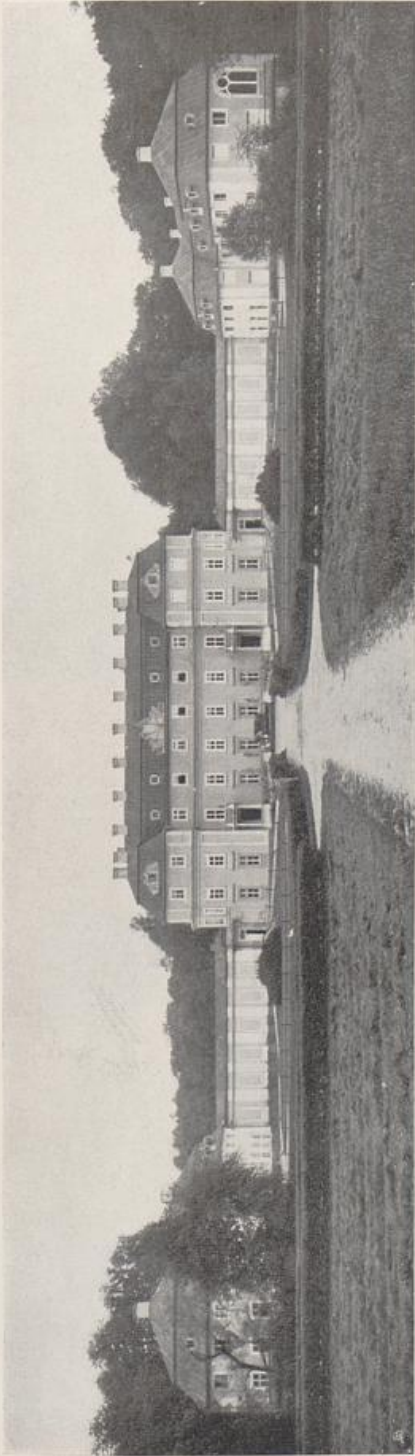

SCHLOSZ SCHLOBITTEN (OSTPREUSZEN)

GESAMTANSICHT (Hauptgebäude: Obergeschoß und Dach 1711, Untergeschoß früher, Seitenflügel um 1725)

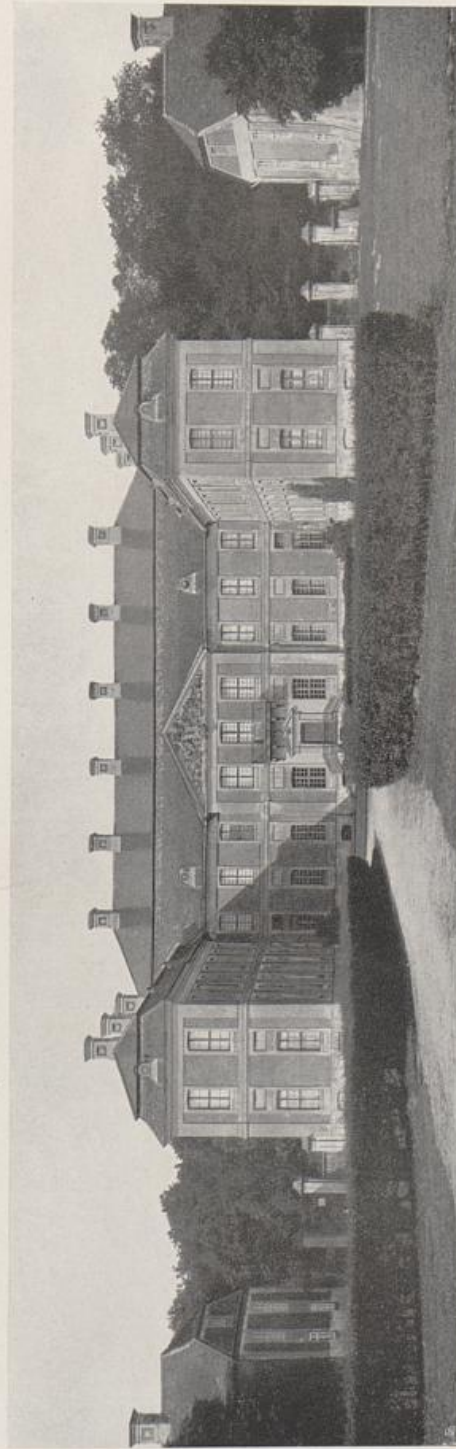

SCHLOSZ FINCKENSTEIN (WESTPREUSZEN)

(um 1725)

Ans.: Bau- und Kunstdenkmale von Westpreußen, Kreis Rosenberg.



SCHLOSZ EXTEN BEI RINTELN

VORDER- UND GARTENSEITE

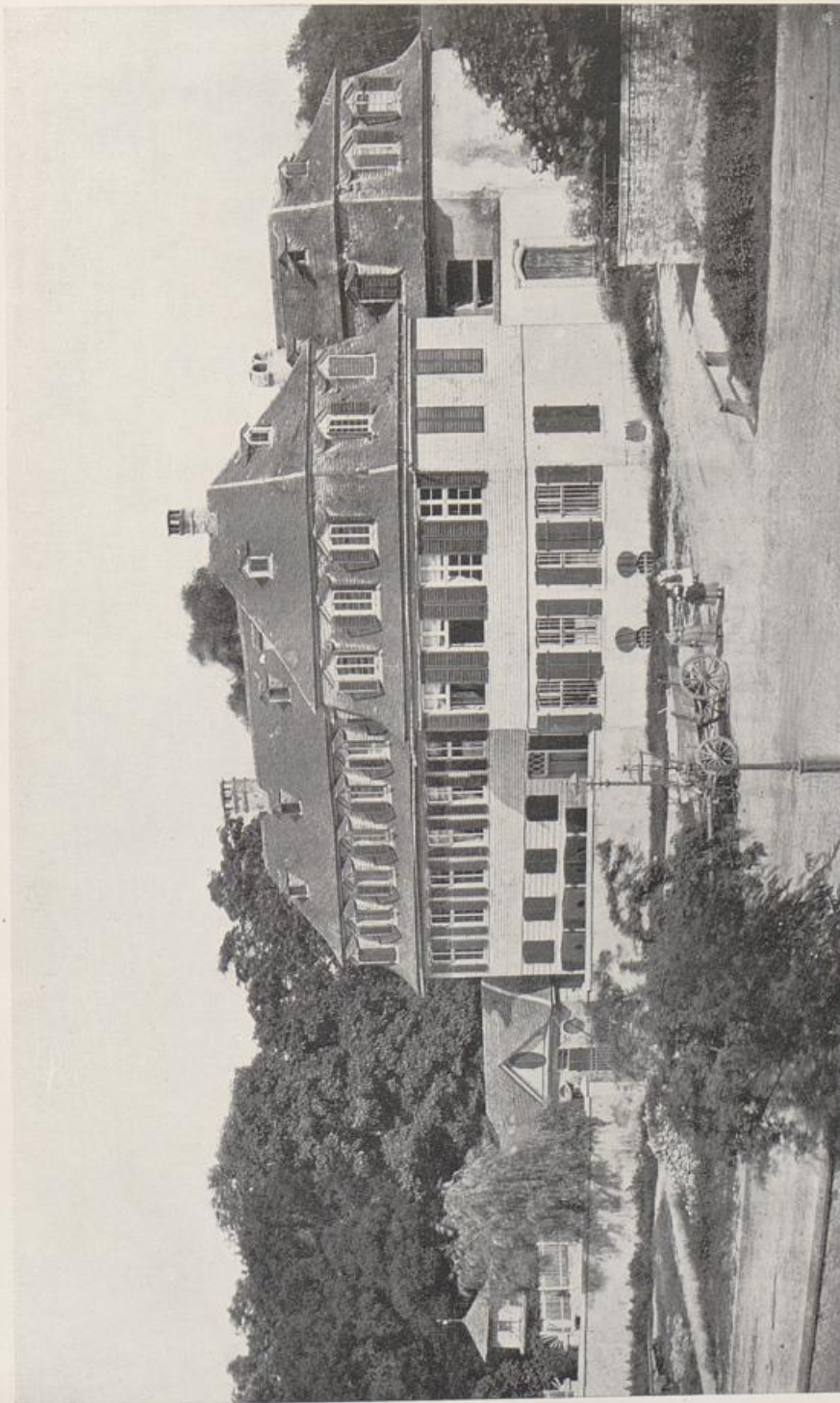

DAS BANSA'SCHE HAUS

SACHSENHAUSEN BEI FRANKFURT a. M.

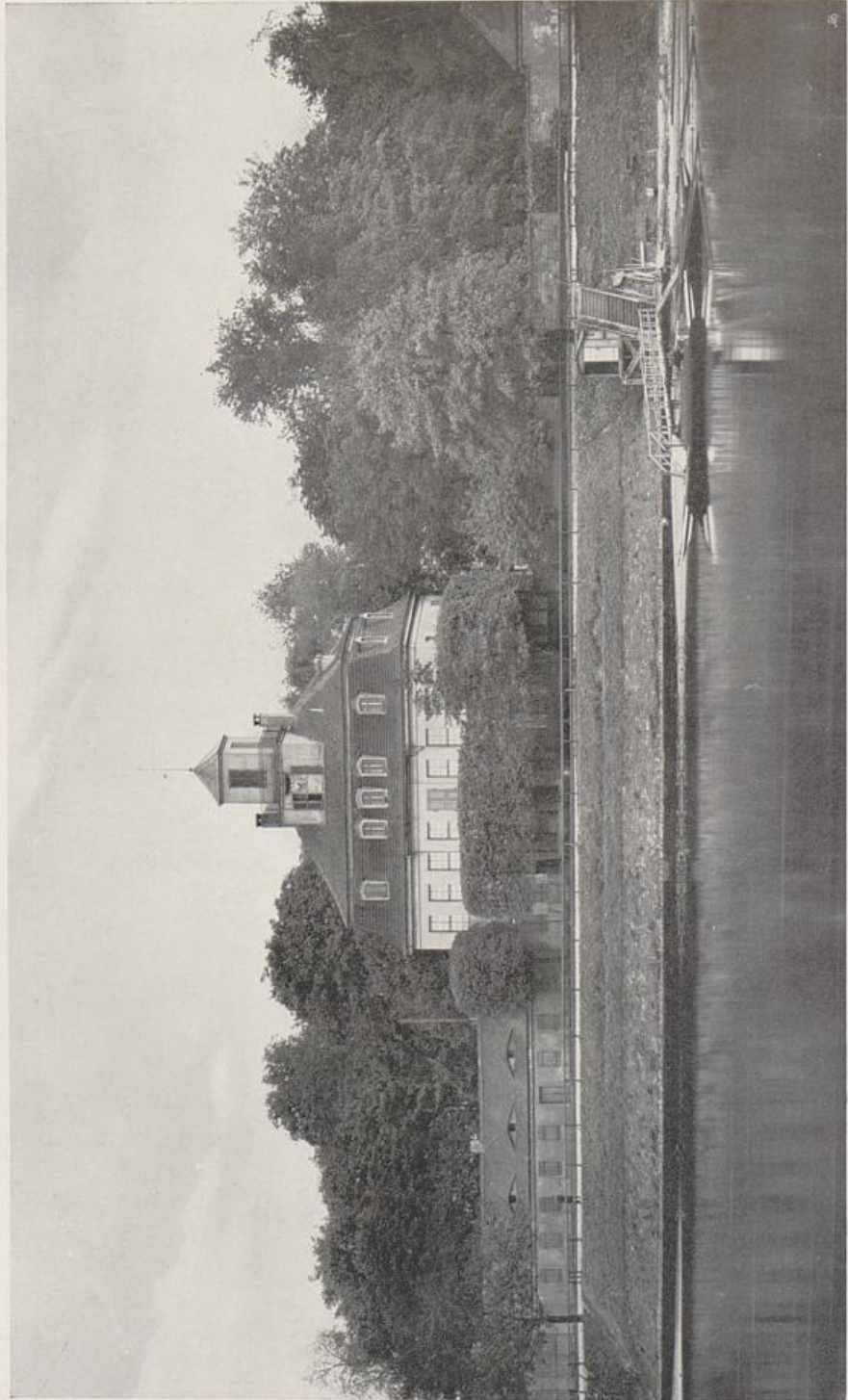

ELBSEITE

SCHLOSS „ANTON'S“ BEI DRESDEN

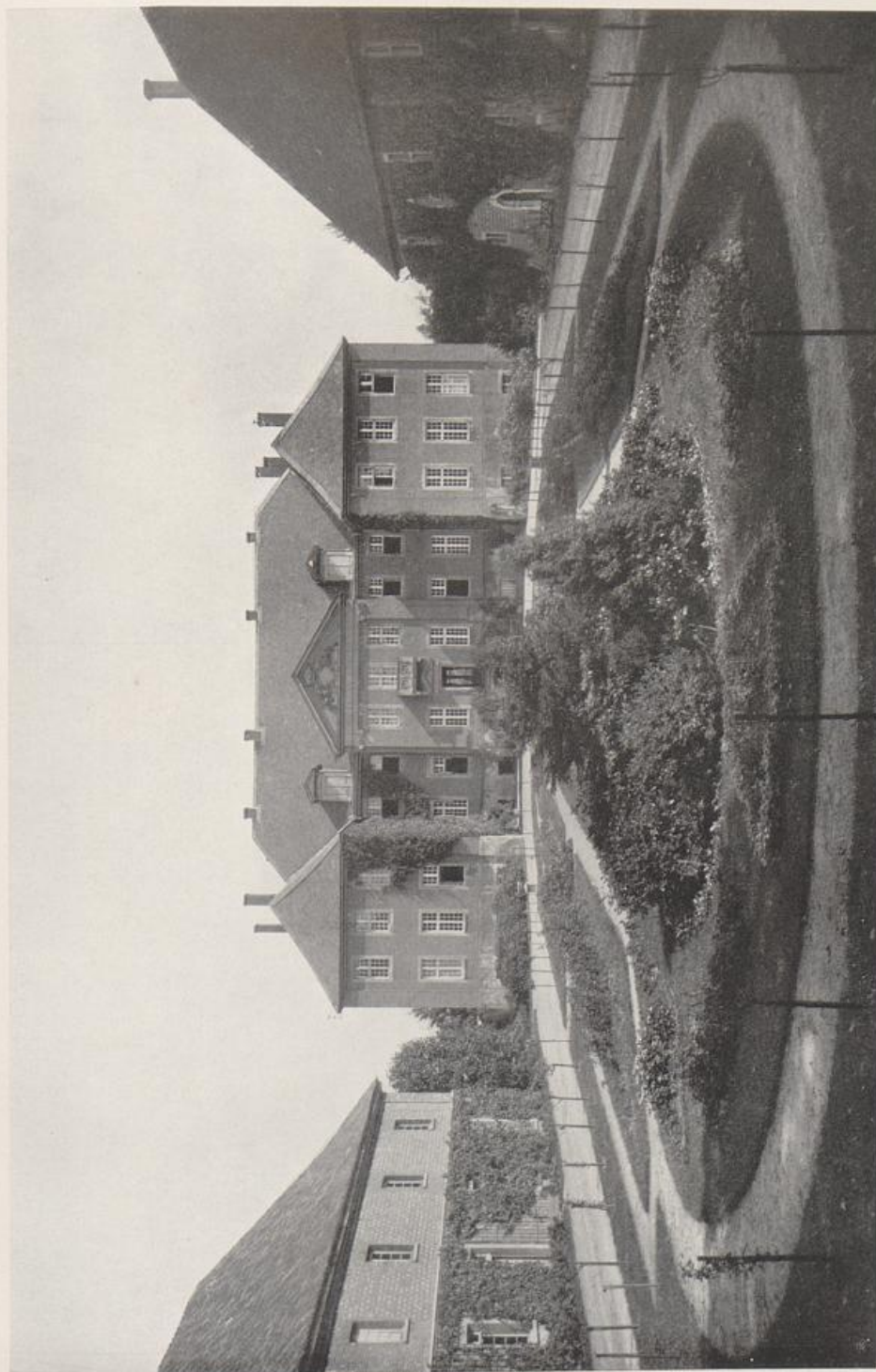

(Anfang des 18. Jahrhunderts)

Aus: Bau- und Kunstlexikon von Westfalen, Kreis Lüdinchhausen. Phot. A. Lohoff

HAUS DRENSTEINFURT (WESTFALEN)



SCHLOSZ STEDTEN BEI ERFURT

(um 1740)



SCHLOSZ SAKROW BEI POTSDAM

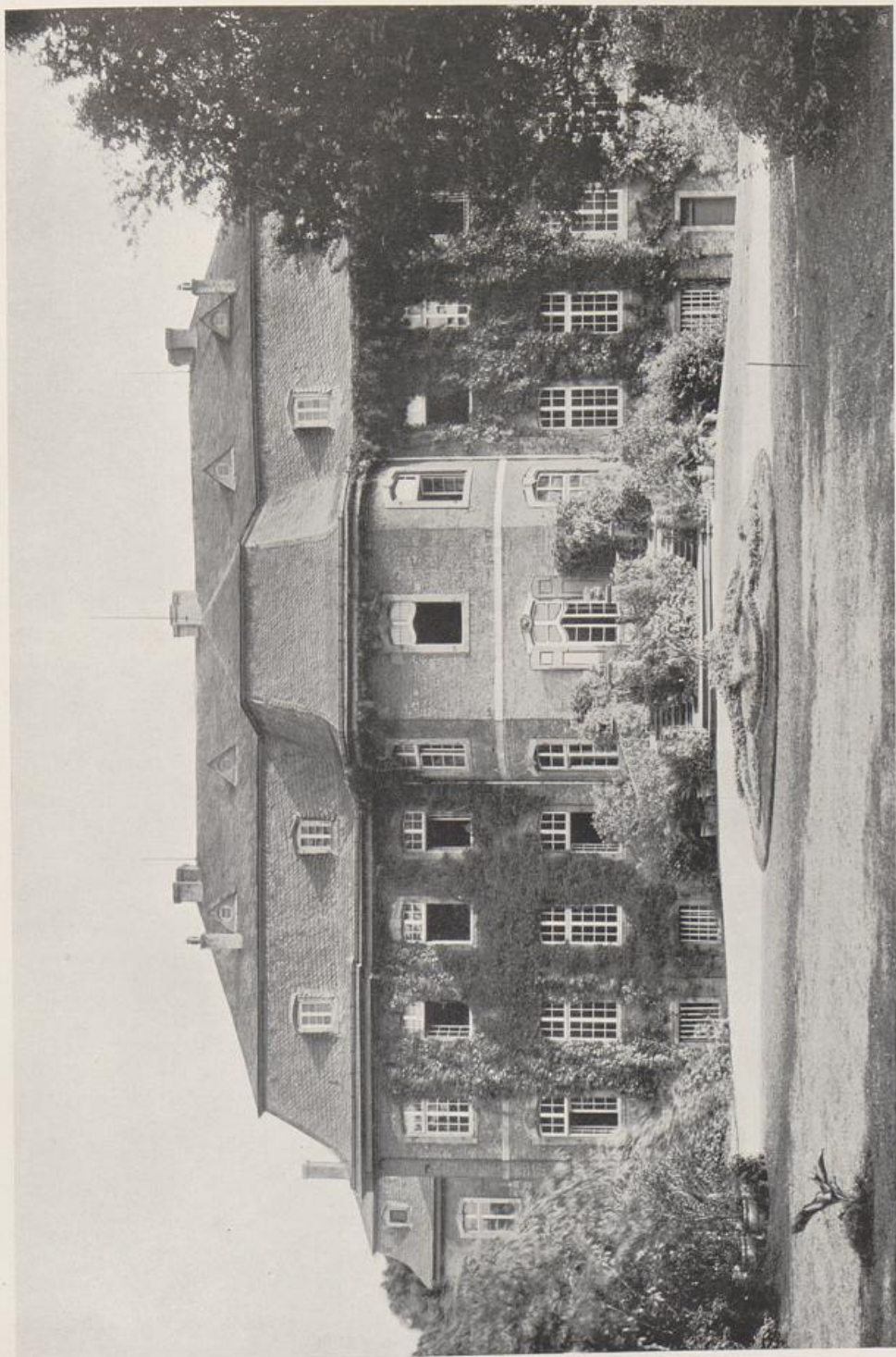

HAUS WAHN

Aus: Die Kunstschmaler der Rheinprovinz, Kreis Mülheim, V. Bd. II



HECHINGEN

FÜRSTLICHES SCHLOSZ „VILLA EUGENIA“ (Mittelbau 1770. Seitenflügel 1833)



POPPELSDORF BEI BONN

SCHLOSZ, HAUPTFASSADE (um 1725)

Aus: Die Kunstdenkmäler der Rheinprovinz, V. Bd. III



ENGLISCHER HOF BEI STRASZBURG I. E.

EHEMALIGES LANDHAUS (um 1700)
 Phot. Kaiserl. Denkmalarchiv in Straßburg



RITTERGUT ITLINGEN (WESTFALEN)

Aus: Bau- und Kunstdenkmäler von Westfalen, Kreis Lüdingtonhausen. Phot. A. Ludorf

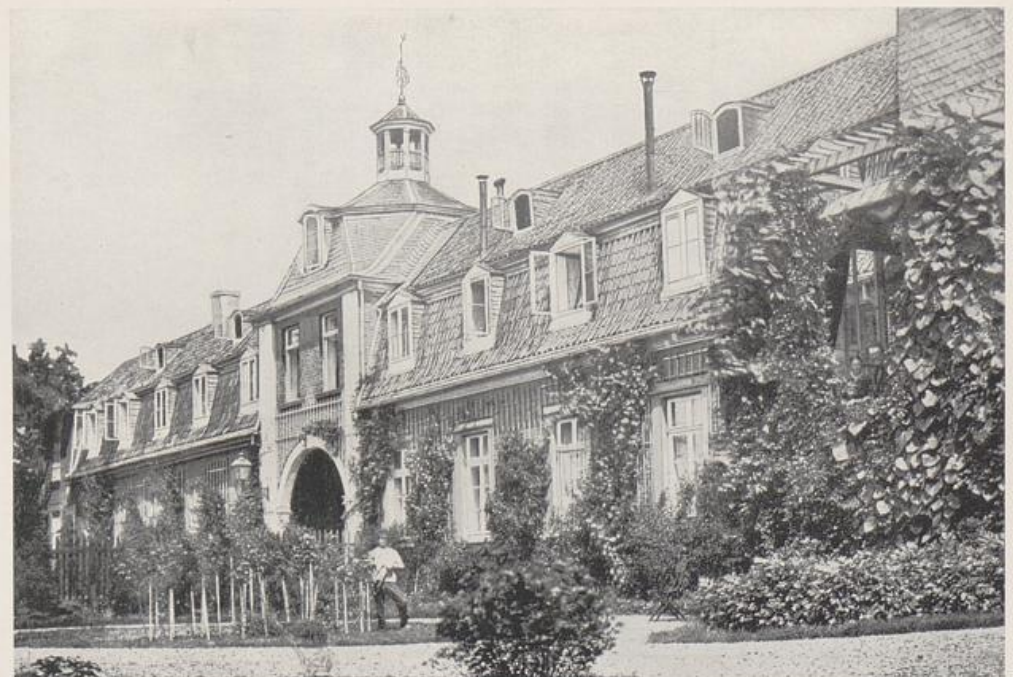

KREFELD

SCHLOSZ CRACAUEN (BESITZ DER FAMILIE VON BECKERATH)

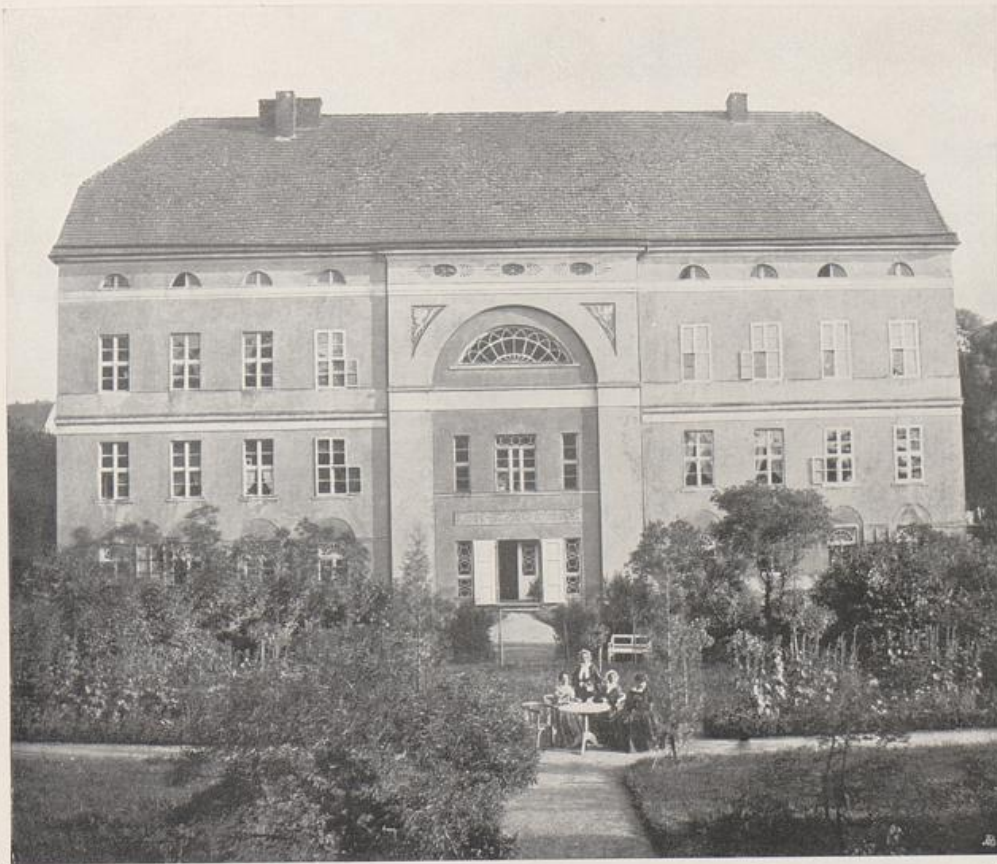

GUTSHAUS BEI KÖSLIN (POMMERN)

GARTENSEITE (um 1800)



KREFELD • EHEMALIGES GARTENHAUS DER FAMILIE VON DER LEYEN, JETZT WOHNHAUS DER FAMILIE BIERMANN

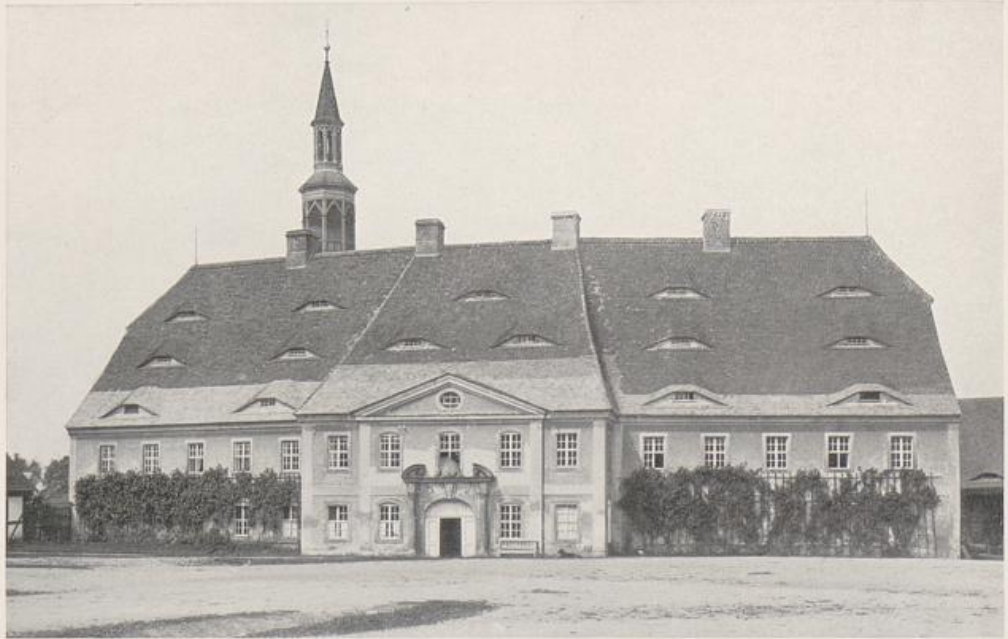

REIBERSDORF (SACHSEN)

SCHLOSZ

Aus: Beschreibende Darstellung der älteren Bau- und Kunstdenkmäler des Königreichs Sachsen, Heft 29



HAUS HOHENBUSCH

GARTENSEITE

Aus: Die Kunstdenkmäler der Rheinprovinz, Kreis Erkelenz, VIII. Bd.

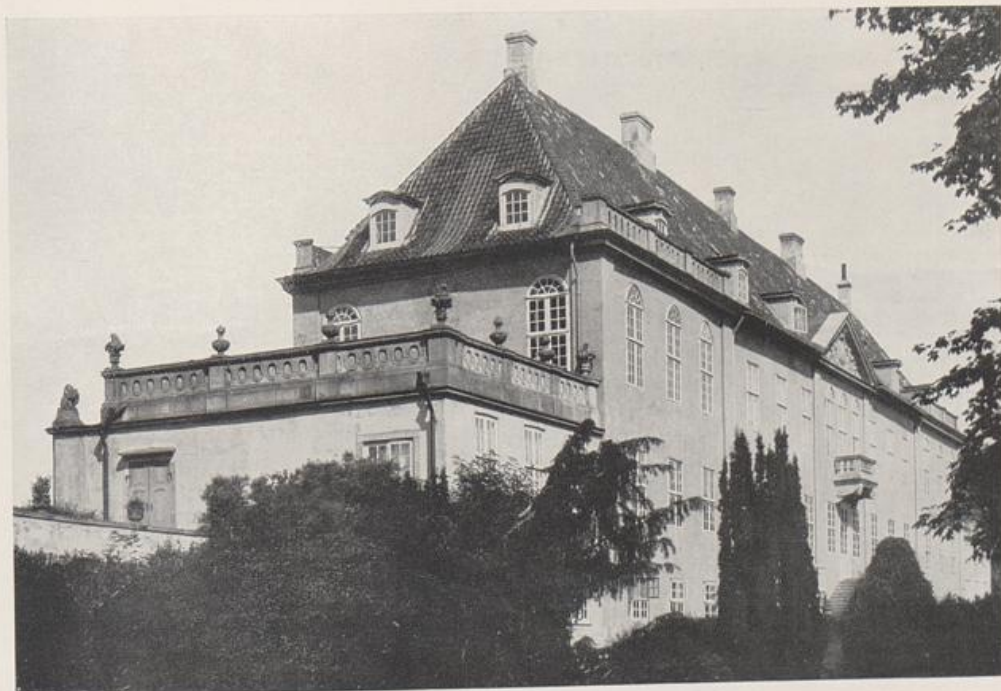
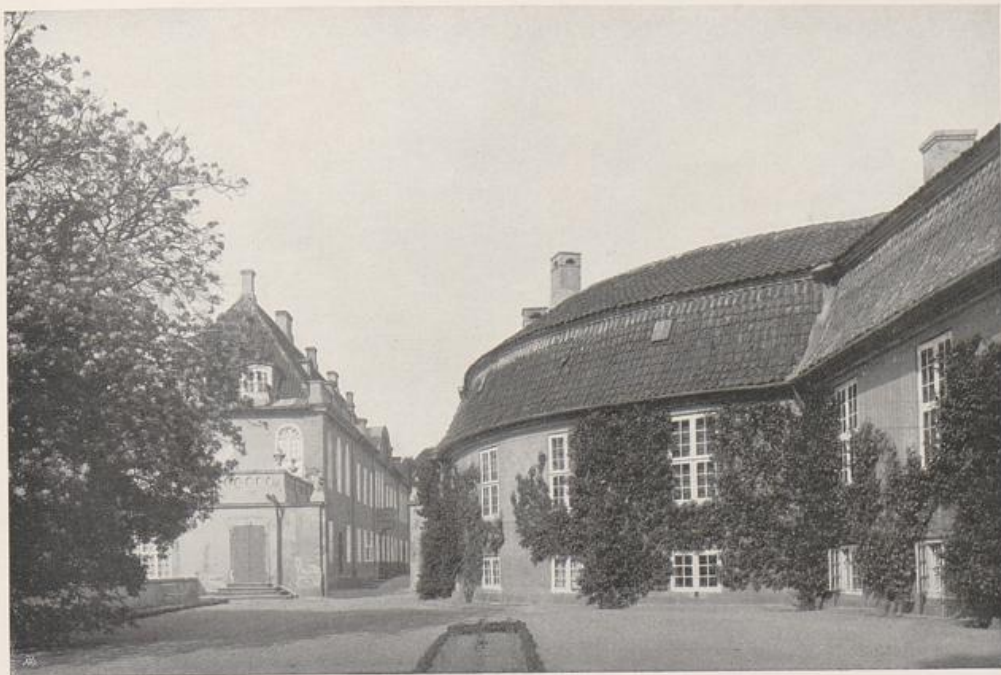

SCHLOSZ LEDREBORG (DÄNEMARK)

(um 1750). Phot. cand. phil. Hude, Roskilde



SCHLOSZ FRYDENLUND (DÄNEMARK)

HAUPTANSICHT UND GARTENSEITE
Plot. J. Laurberg, Kopenhagen



SCHLOSZ FRYDENLUND (DÄNEMARK)

KAVALIERHAUS



KOPENHAGEN

SCHLOSZ FREDENSBORG MIT KAPELLE (1720)
Phot. J. Laurberg, Kopenhagen



KOPENHAGEN

SCHLOSZ FREDRIKSBERG (um 1725. Erneuert 1797)
 Phot. cand. phil. Hude, Roskilde



SCHLOSZ STAPEL BEI MÜNSTER

Aus: Bau- und Kunstdenkmäler von Westfalen, Kreis Münsterland. Phot. A. Lüderl

SÜDOSTANSICHT



HAUPTGEBÄUDE (1733)

Ans: Bau- und Kunstdenkmal von Westfalen, Kreis Wittgenstein. (Phot. A. Ludorf)

SCHLOSZ BERLEBURG (WESTFALEN)



KOPENHAGEN

TORWACHE
Phot. J. Laurberg



POTSDAM

EINGANG ZUM NEUEN GARTEN (um 1790)



SCHLOSZ MOHRUNGEN (OSTPREUSZEN)

EINFAHRT



KARLSSTADT AM MAIN

SOGENANNTES WÜRZBURGER TOR
 Phot. Kgl. Landbauamt Würzburg

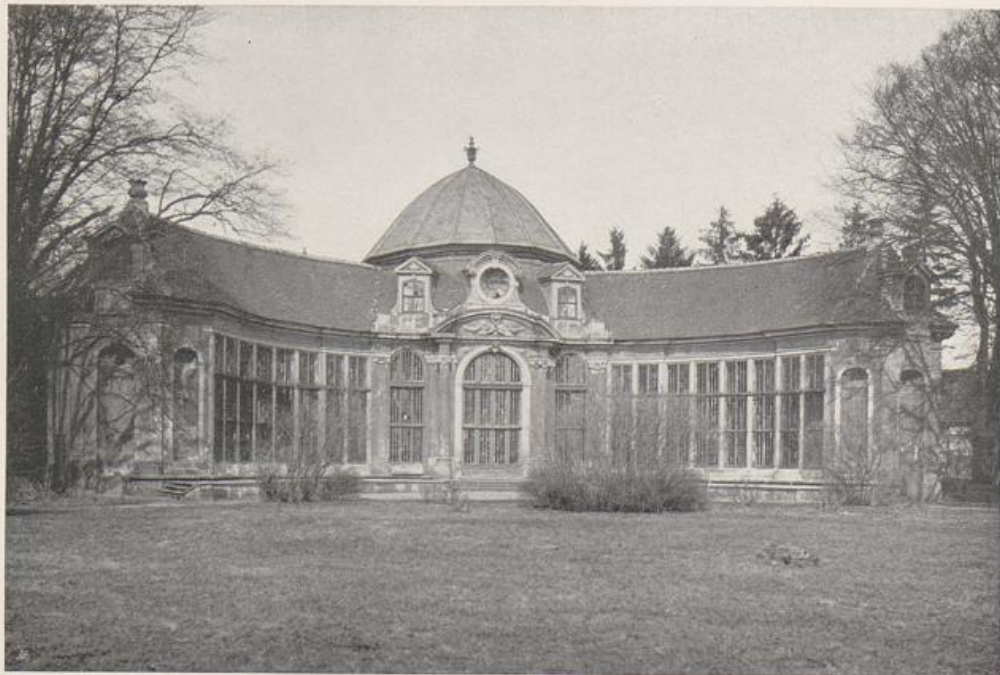

ZERBST

SCHLOSZGARTEN, ORANGERIE (um 1760)

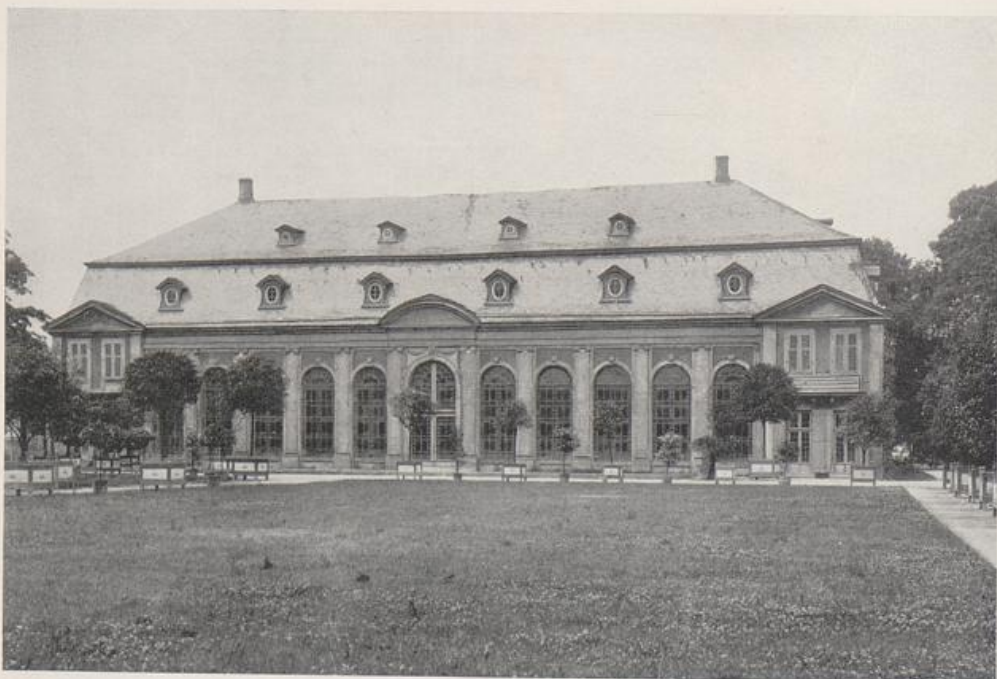

DARMSTADT

BESSUNGER HERRENGARTEN, ORANGERIE (um 1750)

Phot. F. Winter



DARMSTADT

GARTENHAUS IM PRINZ GEORG-GARTEN (um 1750)
 Phot. P. Winter



KREFELD

HAUS SCHEIBLER, GARTENHAUS



LOBENSTEIN

GARTENSCHLÖSZCHEN

Aus: Paul Schultze-Naumburg, Kulturarbeiten; Ergänzende Bilder zu Band II, Gärten



DRESDEN

PAVILLON IM GROSZEN GARTEN (um 1725)



GARTENHAUS

BRAUNSCHWEIG

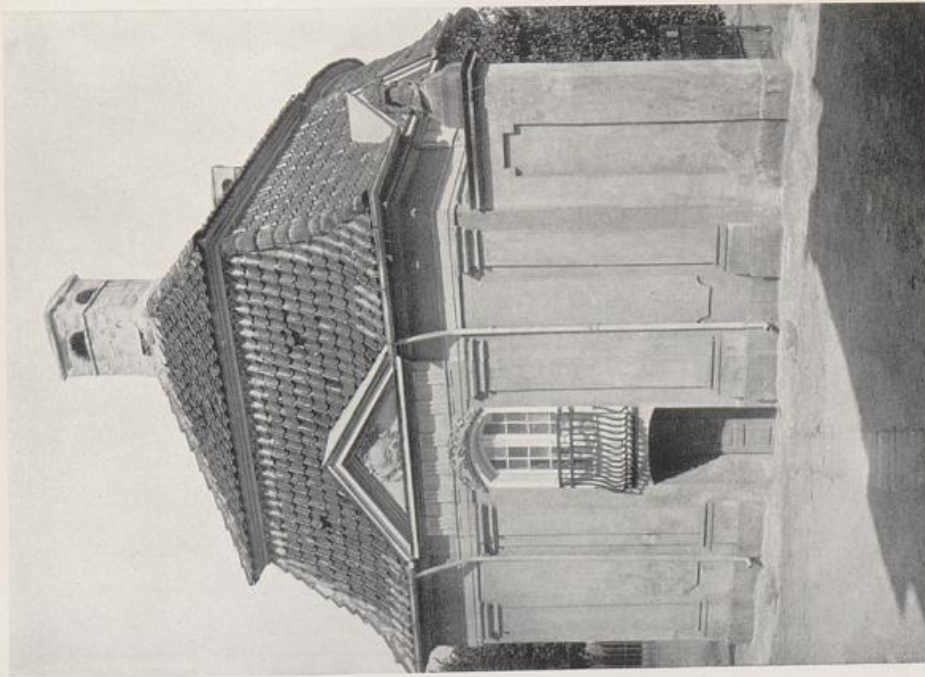

(um 1750, VOL.-SFITE 99)
Phot. cand. phil. Hude

LEDREBORG (DÄNEMARK)



ZURLAUBEN BEI TRIER

GARTENHAUS (erbaut 1796)
Phot. W. Deuser



MANNHEIM

GARTENHAUS (1774)

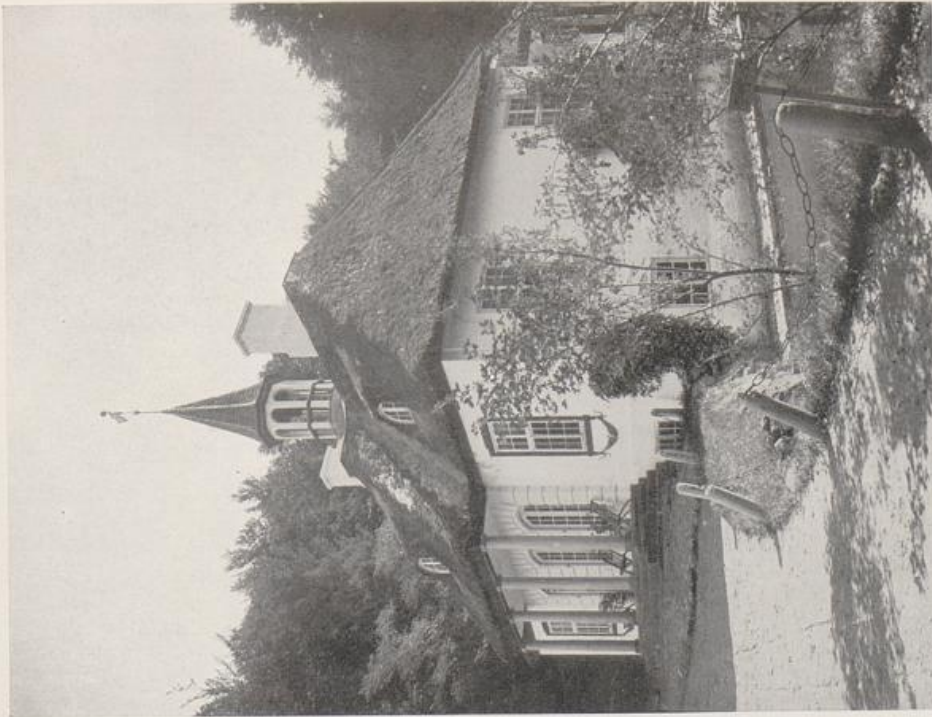

SOMMERHAUS (Ende d. 18. Jahrhunderts)
 Phot. cand. J. H. H. Ende

LISELUND (DÄNEMARK)

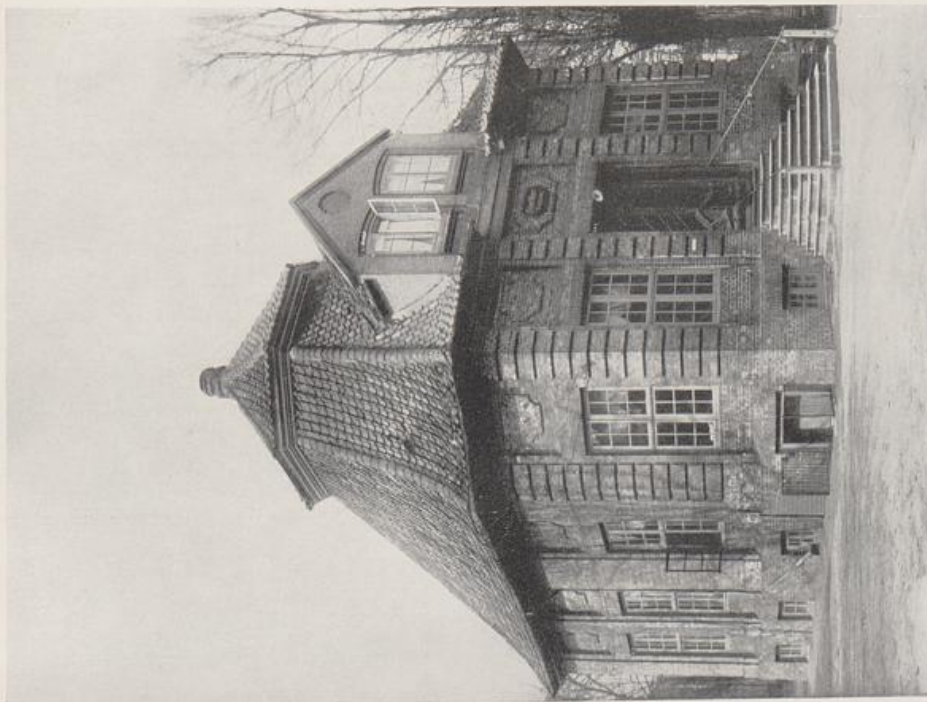

GARTENHAUS MICHELSEN (um 1780. Giebel neu)

WILSTER



FRANKFURT a. M.

GARTENHAUS AM KETTENHOFWEGE (um 1800)



JOACHIMSTEIN (SACHSEN)

KAVALIERHAUS (um 1730)

Aus: Beschreibende Darstellung der älteren Bau- und Kunstdenkmäler des Königreichs Sachsen, Heft 20



MESERITZ

EINFAHRT ZUM SCHLOSZHOF

Architektur u. Handwerk II

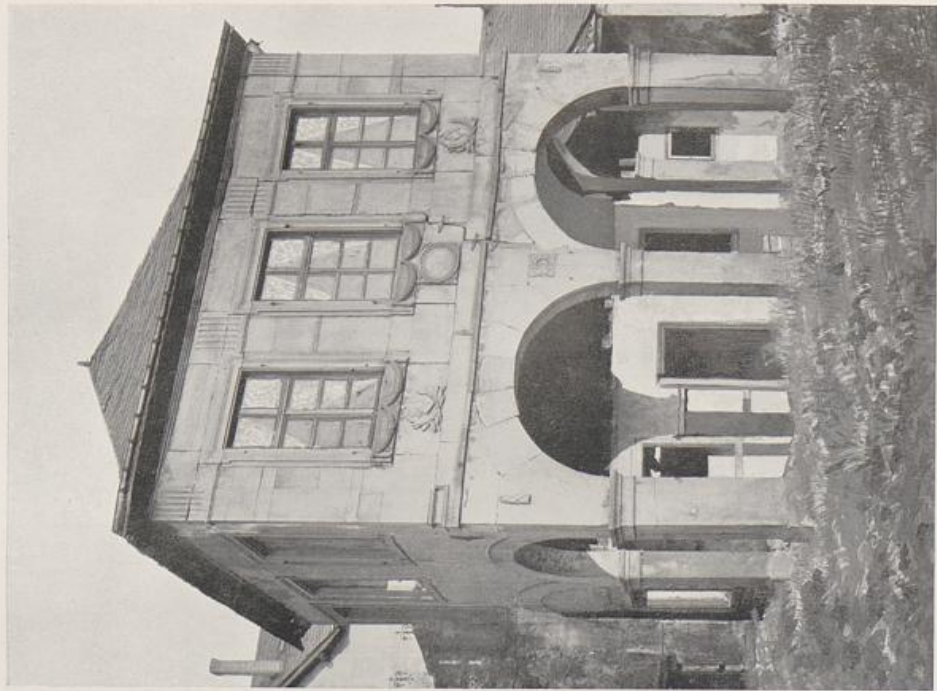

TRIER

GARTENHAUS IN DER MAARSTRASSE (um 1800, Abgebrochen)
 Phot. W. Deuser

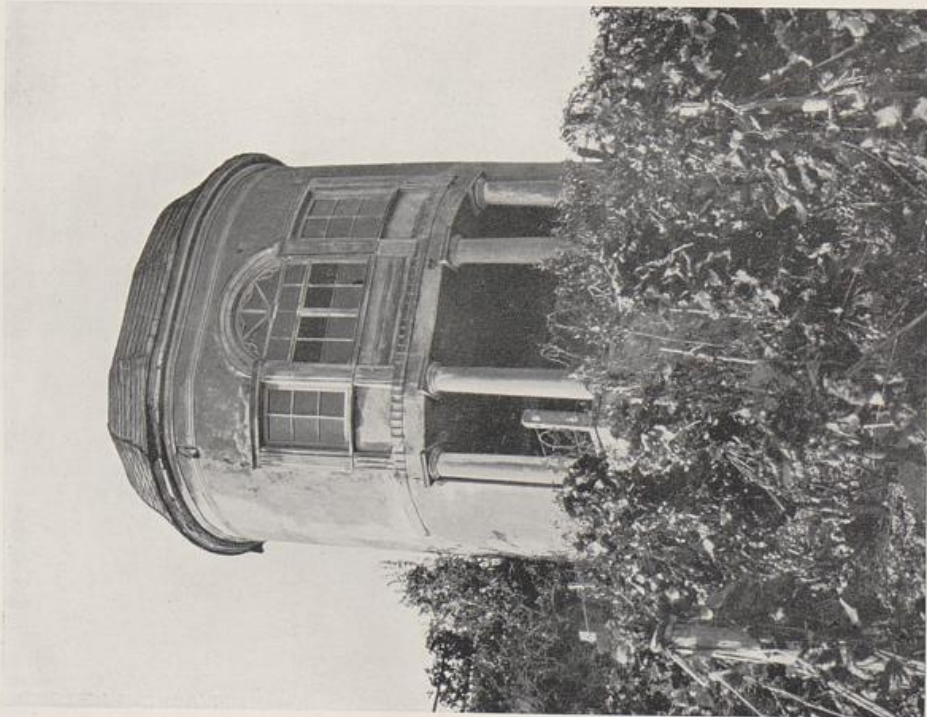

NAUMBURG

WEINBERGHAUS (um 1800)
 Aus: Paul Schultze-Naumburg, Kulturbauwesen, Bd. II

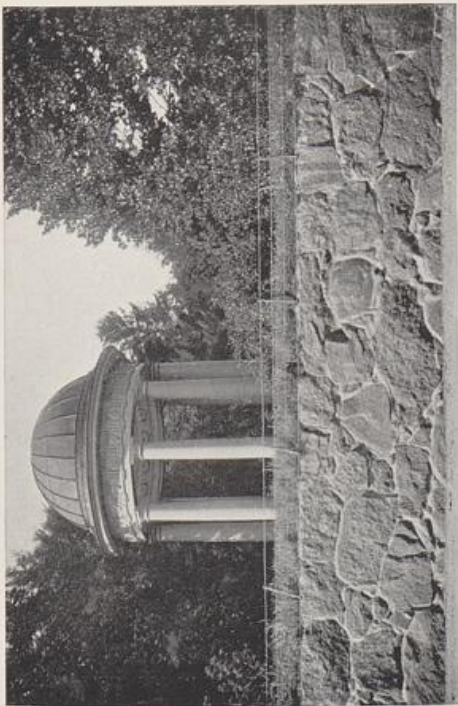

EUTIN
SONNENTEMPEL IM SCHLOSZPARK (um 1785)

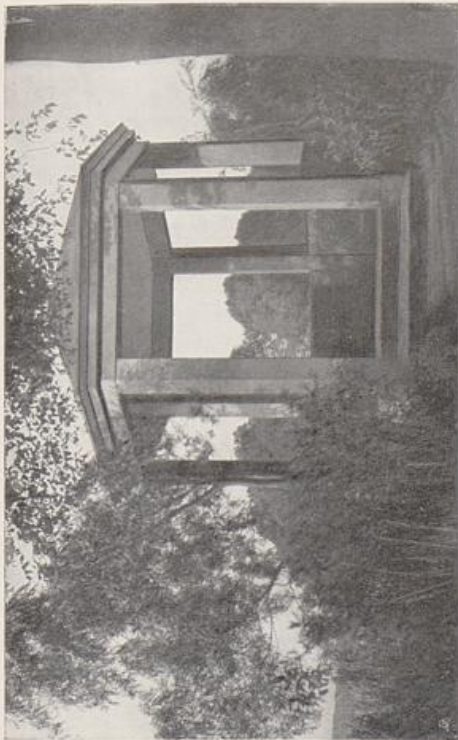

EUTIN
PAVILLON AM SEE, SCHLOSZPARK (um 1785)

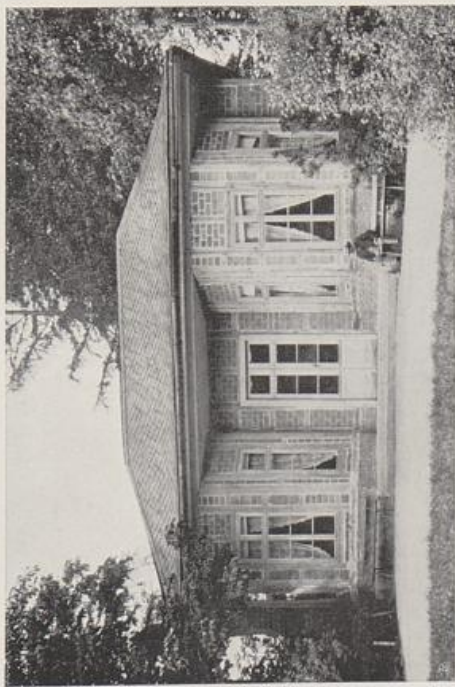

SCHLOSZ TIEFURT BEI WEIMAR

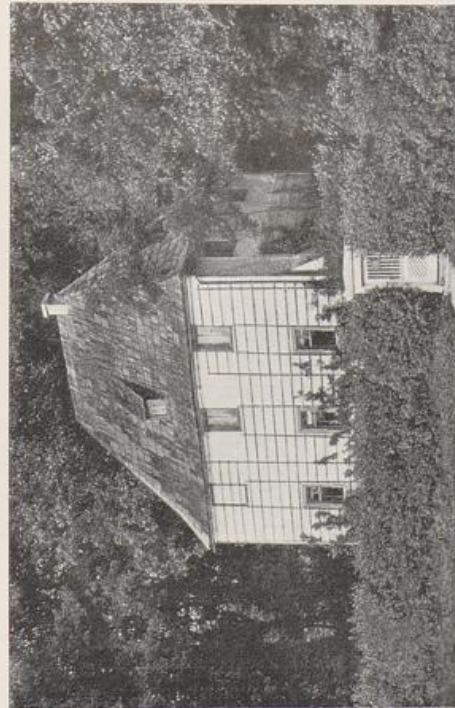

WEIMAR
GOETHES GARTENHAUS IM PARK

Phot. K. Schwier

Phot. K. Schwier



REMPLIN i. M.

PAVILLON AN DER SCHLOSZMAUER

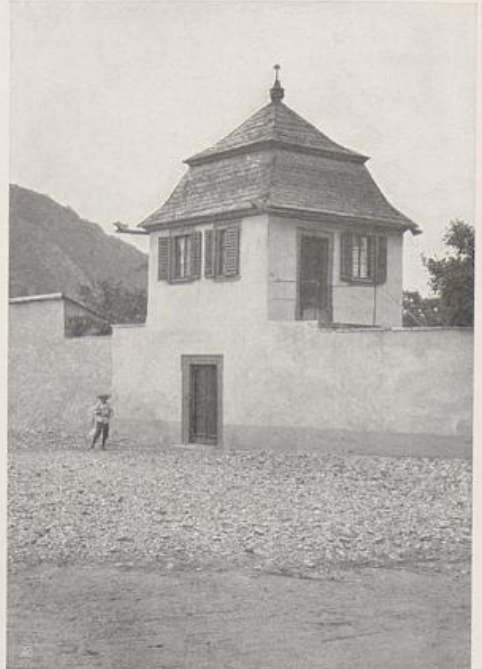

KARLSTADT a. M.

GARTENHAUS



KARLSRUHE

PAVILLON IM FASANENGARTEN

Phot. W. Kratt



OLIVA BEI DANZIG

GARTENHÄUSCHEN



LENNEP

GARTENHÄUSCHEN (1804)



CASSEL

PAVILLON IM PRINZESSIN-
GARTEN (nach 1750) ●●●●●●



KÖNIGSBERG I. Pr.

PAVILLON AUF DEM WEIDEN-
DAMM AM PREGEL ●●●●●●



GARTENHAUS IN LANGENBERG
 Phot. W. Fülle

ELBERFELD



GARTENHAUS (Dachfenster später)

CASSEL-FINKENHERD a. d. Fulda

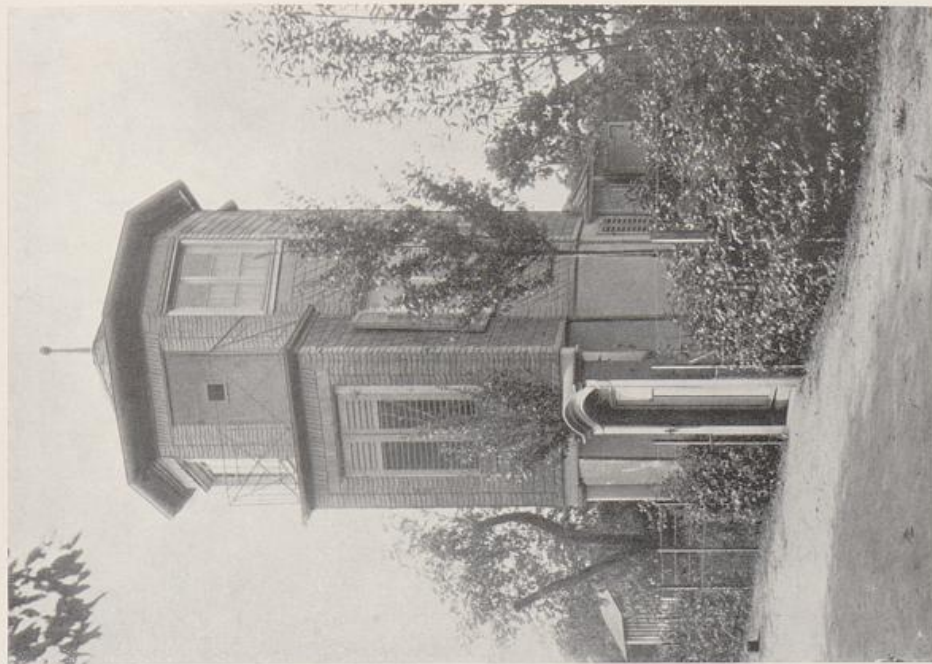

FRANKFURT a. M. WILLEMER HÄUSCHEN AUF DEM MÖHLBERG

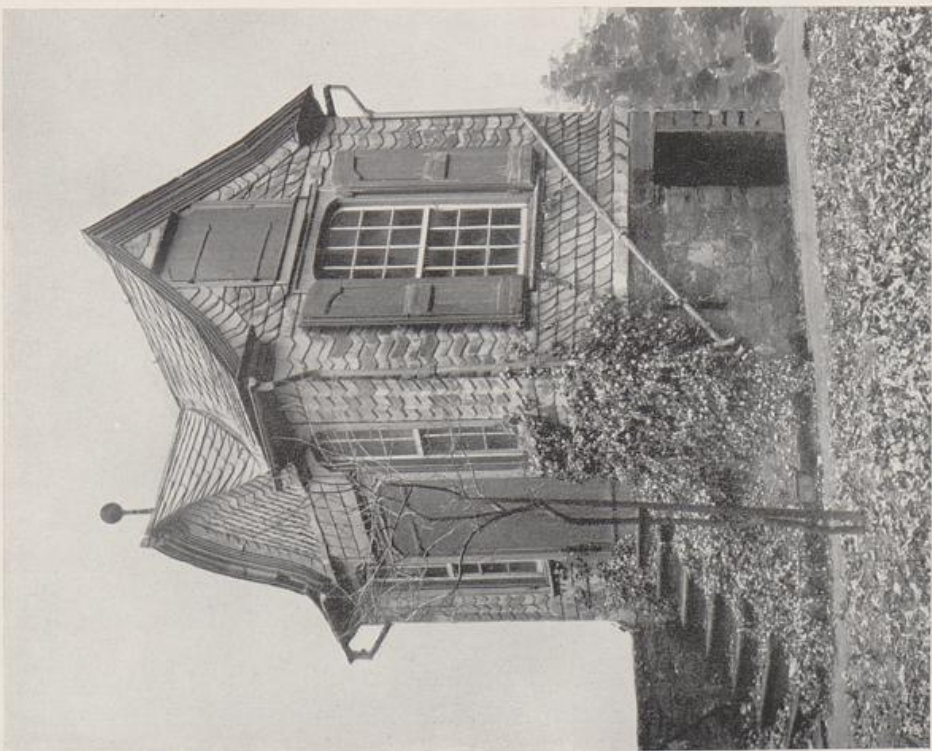

ELBERFELD GARTENHAUS IN DER KANTSTRASSE
Phot. W. Pülle



SCHLOSZ TIEFURT BEI WEIMAR

Phot. K. Schwier



SCHLOSZ BELVEDERE BEI WEIMAR

ORANGERIE. Phot. K. Schwier



POTSDAM

AUS DEM NEUEN GARTEN (um 1800)



KÖPENHAGEN

KONGENS HAVE, HERKULES-PAVILLON (1773)

Phot. cand. phil. Hude, Roskilde

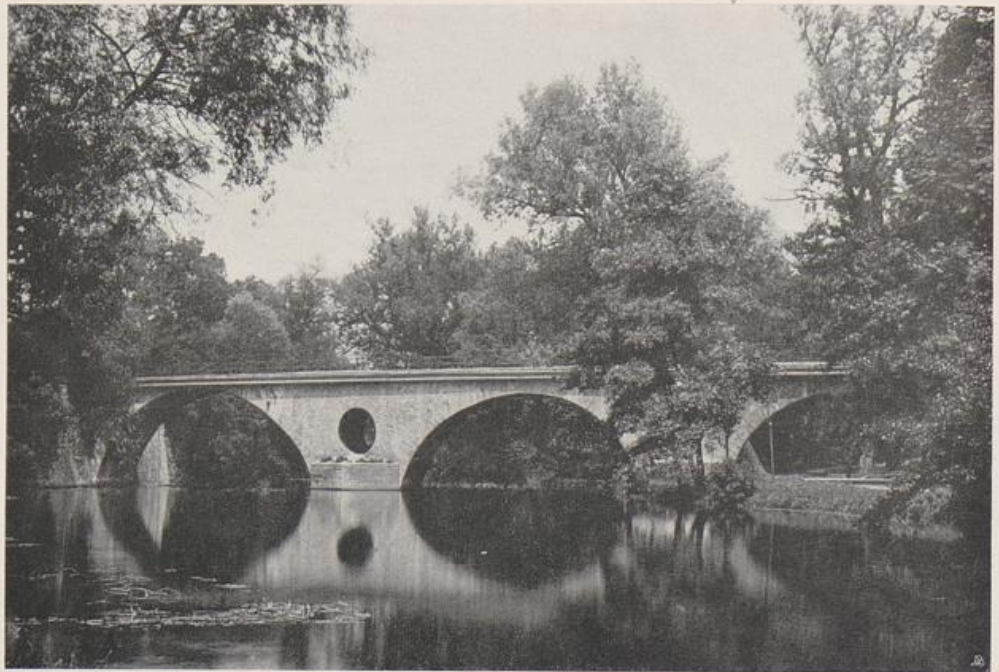

WEIMAR

STERNBRÜCKE



LUDWIGSLUST

BRÜCKE IM SCHLOSZGARTEN (um 1780)

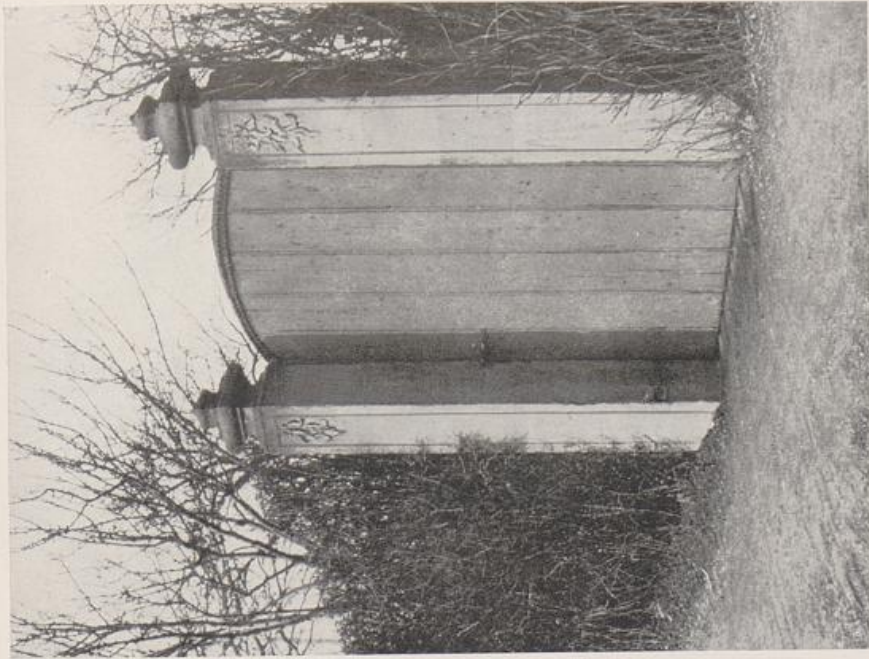

GARTENPORTE BEI HILDESHEIM

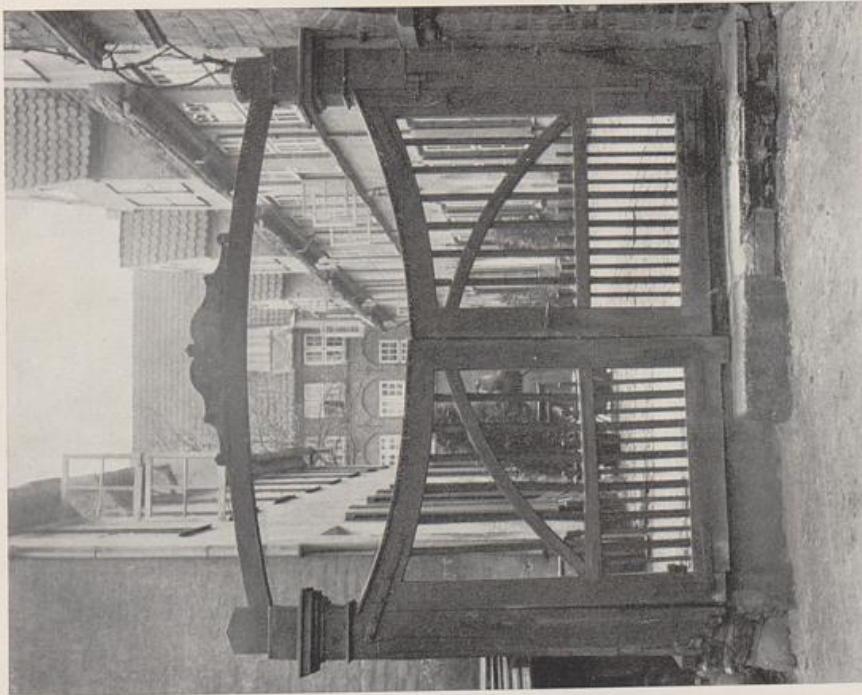

FÜCHTINGSHOF

LÜBECK



PARK VEITSHÖCHHEIM (um 1770)

SKIZZE VON H. BERNOULLI

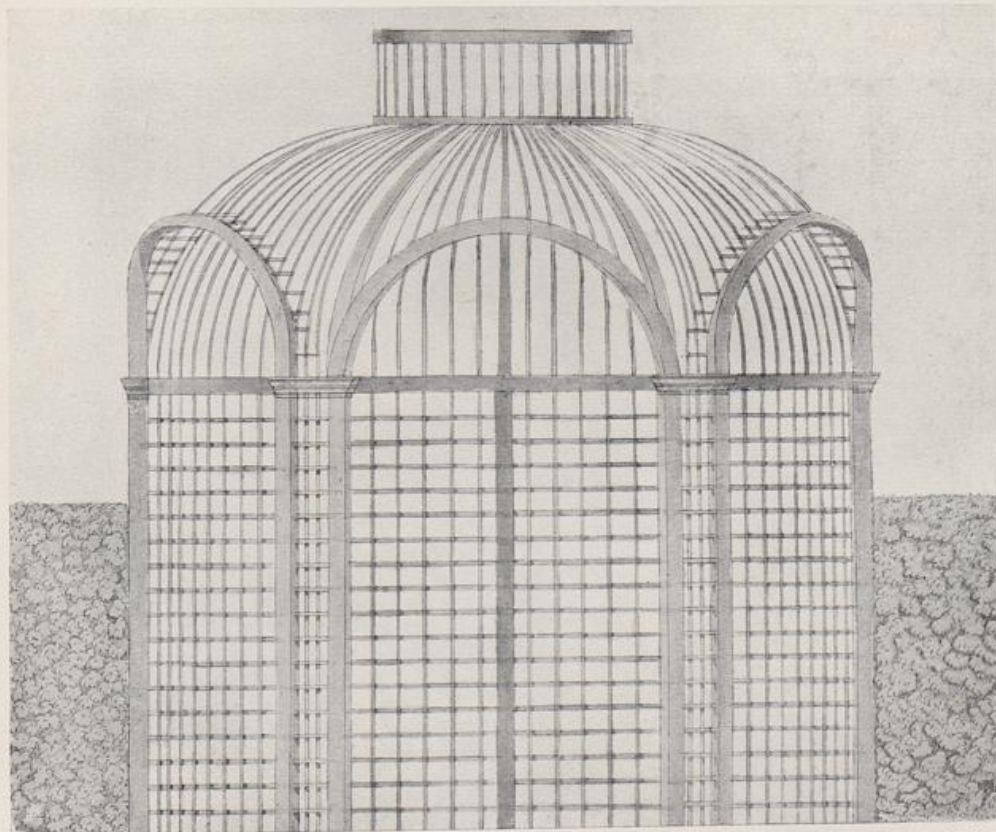
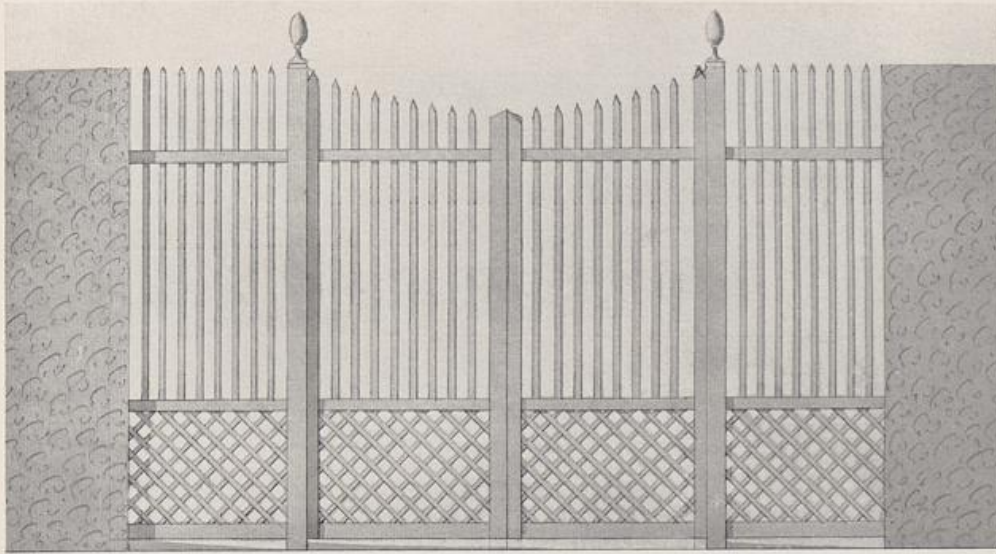

DRESDEN

GARTENTOR UND LAUBE

Nach einer alten Zeichnung aus der Sammlung für Baukunst der Kgl. Technischen Hochschule, Dresden

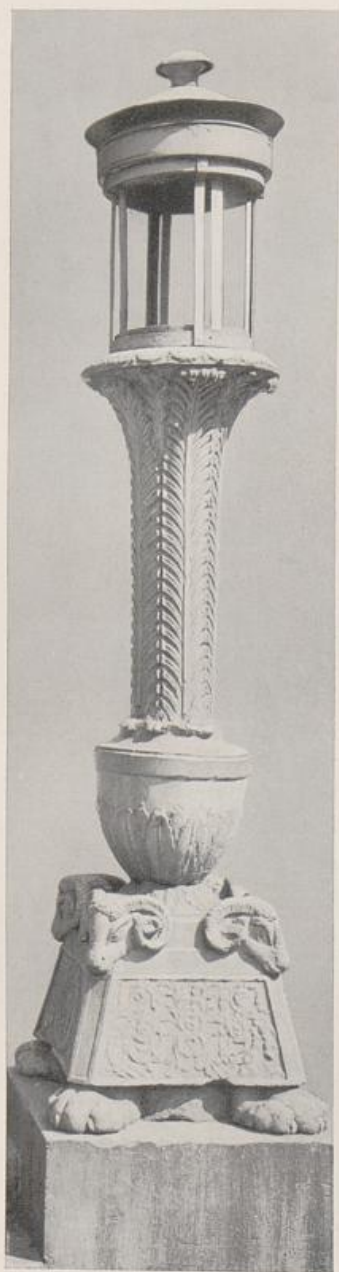

KARLSRUHE • KANDELABER AM ROND-
DELPLATZ (nach 1800) Phot. W. Kratt

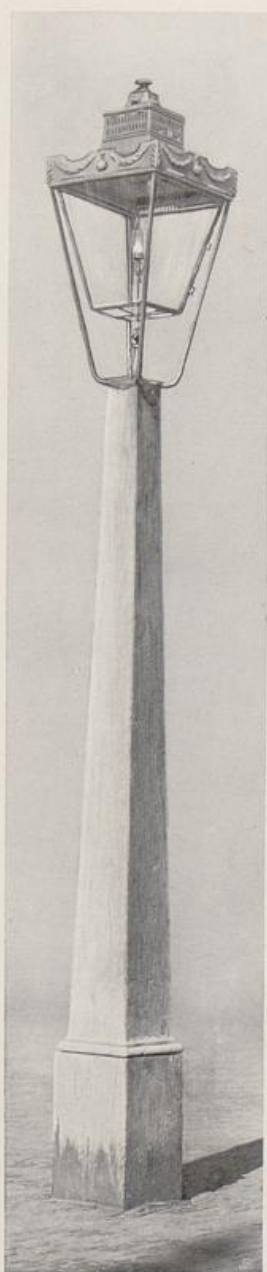

HAAG • LATERNE AM BUITEN-
HOF



KARLSRUHE • KANDELABER AM ROND-
DELPLATZ Phot. W. Kratt



FRANKFURT a. O.

HAUS LIENAU, JETZT MUSEUM, HAUPTTREPPE (1788)





LÜBECK

MÜHLENSTRASSE, DIELE



BRAUNSCHWEIG

DIELE IM BIERBAUM'SCHEN HAUSE



LÜBECK

MÜHLENSTRASSE, DIELE

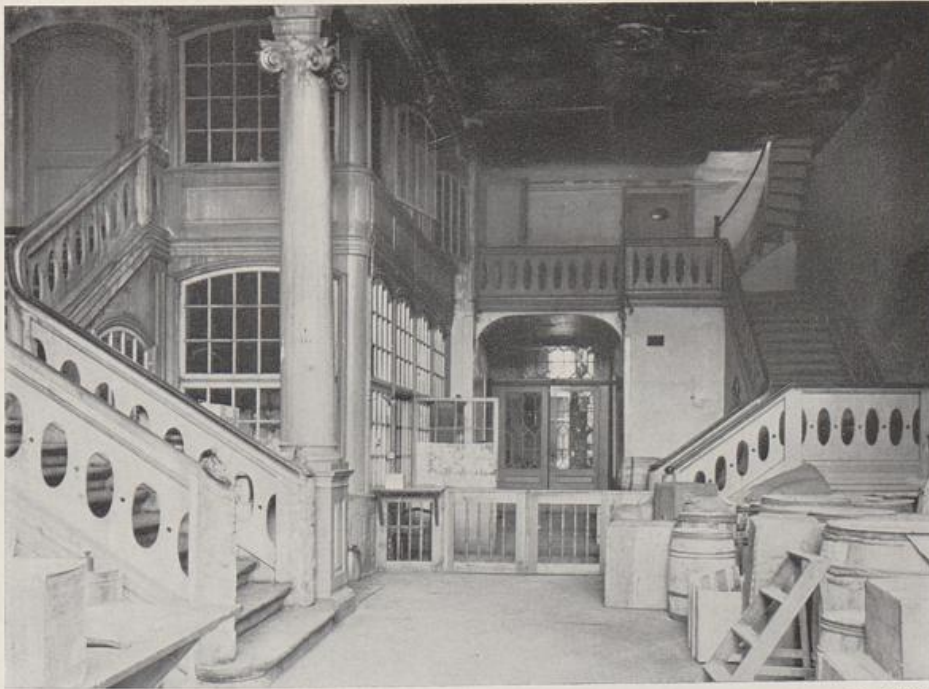

LÜBECK

MENGSTRASSE, DIELE



LÖBECK

BEHN'SCHES HAUS, OBERE UND UNTERE DIELE



SAAL IM HAUSE JUSTUS, GRÖNINGERSTRASSE
Phot. G. Koppmann & Co.

HAMBURG



ST. BLASIEN

EHEMALIGER BIBLIOTHEKSAAL
 Phot. W. Kratt

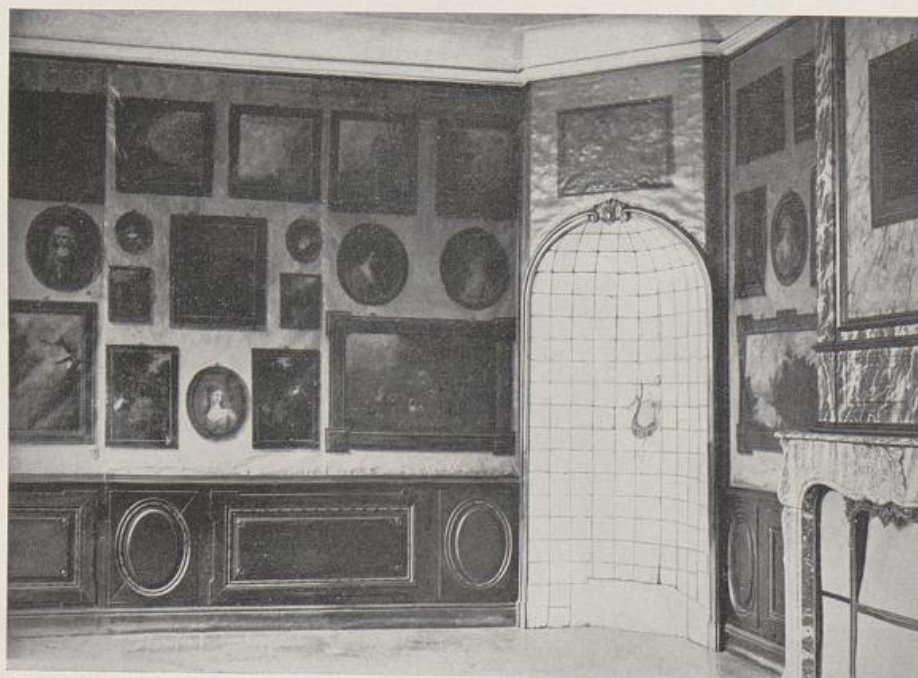

MONTJOIE (RHEINPROVINZ)

ROTES DOPPELHAUS



EINGANGSHALLE (um 1750)
Phot. emad. publ. Hilde

RANDRUP (JÜTLAND).



TURMSTÜBCHEN AUS DEM ABGEBROCHENEN HAUSE NEUE
KRÄME 4, JETZT IM STÄDTISCHEN HISTORISCHEN MUSEUM

FRANKFURT a. M.



KARLSRUHE

PRIVATBESITZ (nach 1800). Phot. W. Kratt



LISELUND

SPEISESAAL



LISELUND-MOEN

GARTENSAAL (VGL. SEITE 159). Phot. cand. phil. Hude



MANNHEIM

SCHLOSZ (Kommode um 1780, Stuhl 1820)



LISELUND

Phot. cand. phil. Hude, Roskilde

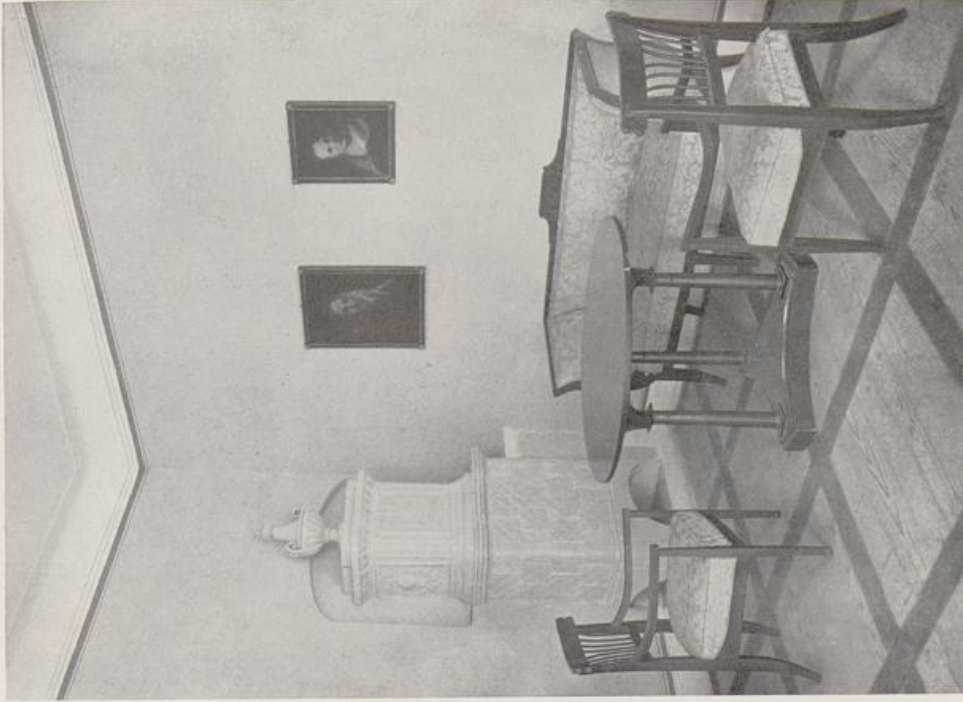

FÜRSTLICHES JAGDSCHLOSZ (um 1820)

LINDICH BEI HECHINGEN

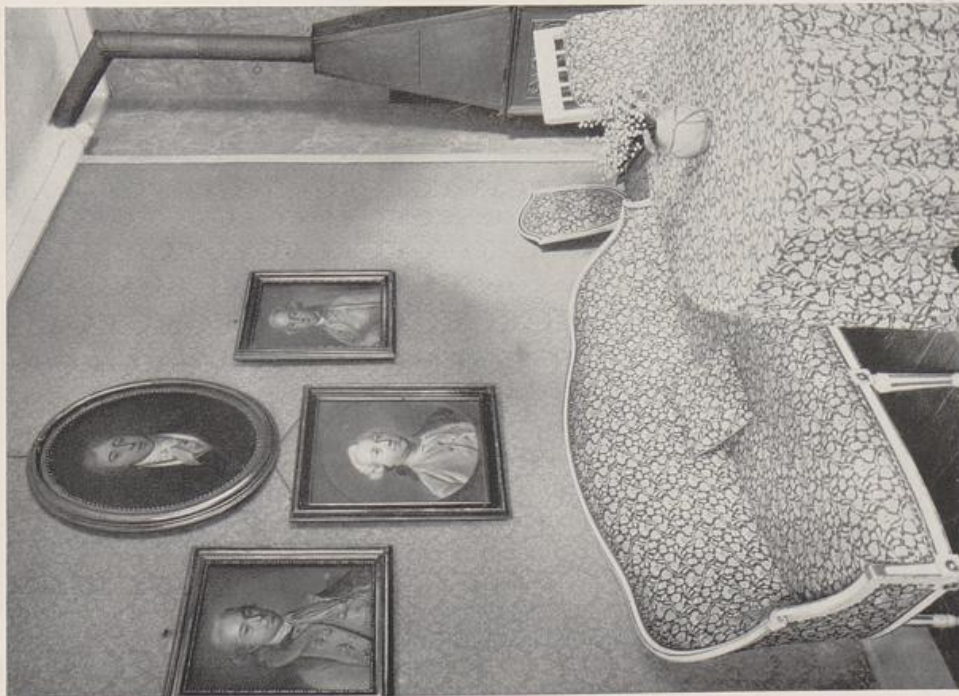

WOHNZIMMER

LISELUND



ARNSTADT (THÜRINGEN)

SCHLOSZ



ARNSTADT (THÜRINGEN)

SCHLOSZ

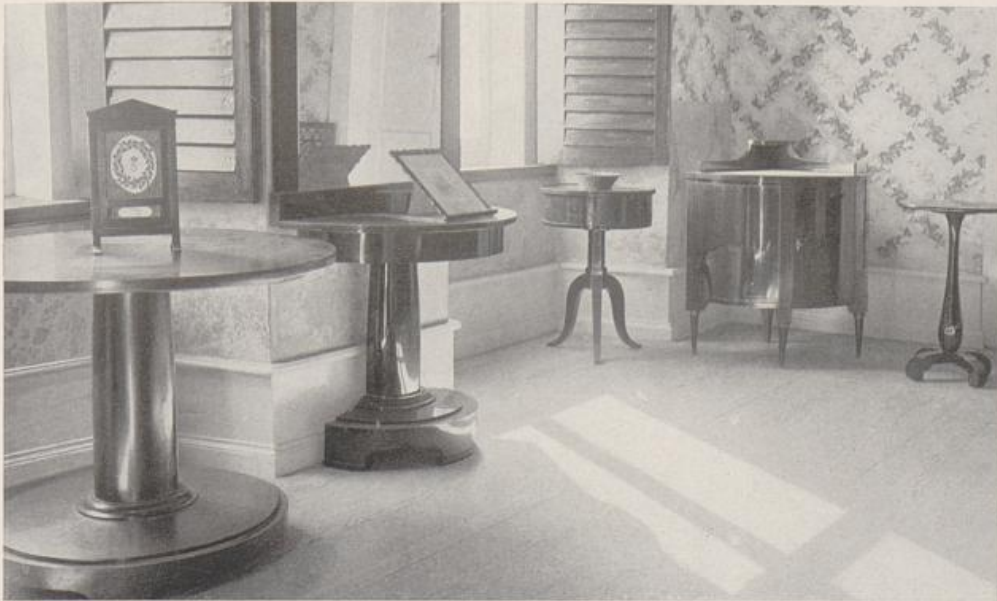

ARNSTADT (THÜRINGEN)

SCHLOSZ



ARNSTADT (THÜRINGEN)

SCHLOSZ



BARMEN

PRIVATBESITZ DR. F. W. BREDT (Tisch um 1810, Sofa um 1825)

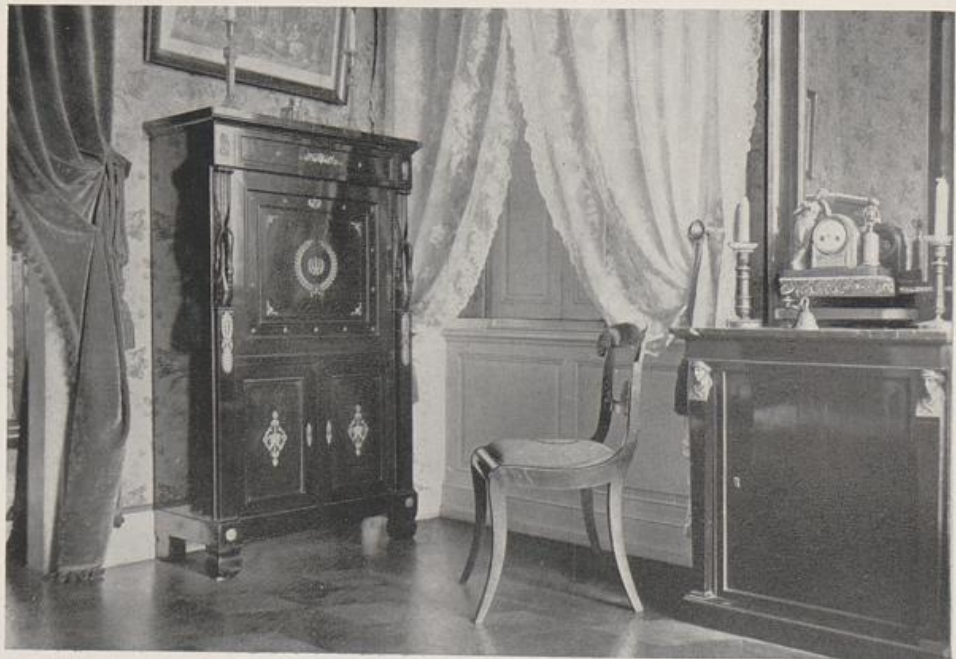

BARMEN

PRIVATBESITZ DR. F. W. BREDT (Spiegelkommode 1805, Schrank um 1825)



WEIMAR

SCHLOSZ BELVEDERE. Phot. K. Schwier



WEIMAR

PRIVATBESITZ ARCHITEKT O. VOEPEL



WEIMAR

WITTUMSPALAIS
Phot. K. Schwier



WEIMAR

SCHLOSZ BELVEDERE
Phot. K. Schwier

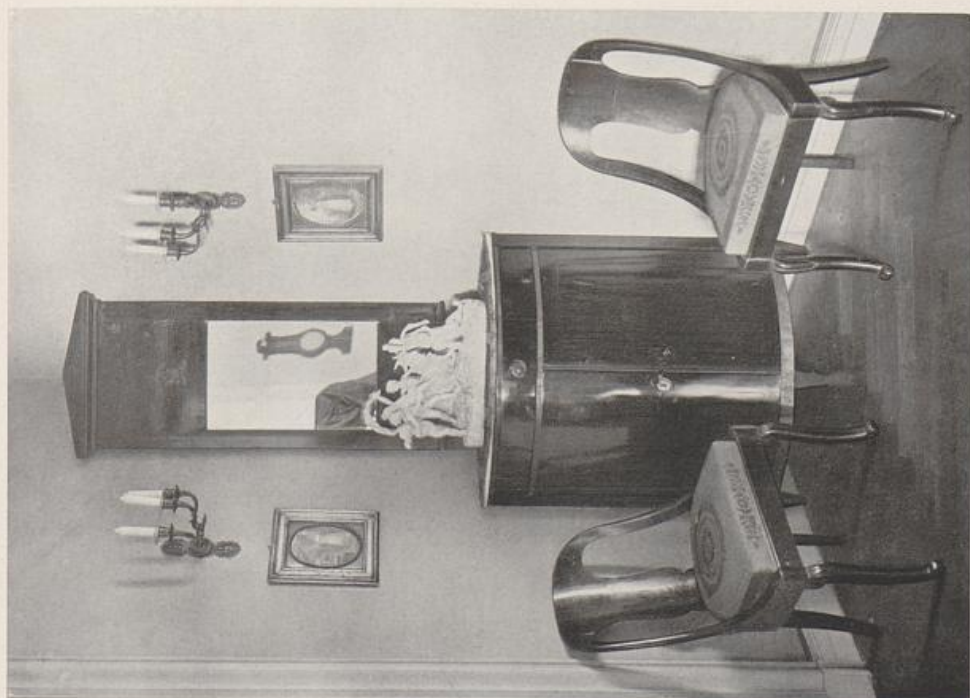

PRIVATBESITZ HANS HERZ

BERLIN



SCHLOSZ

NEUBRANDENBURG

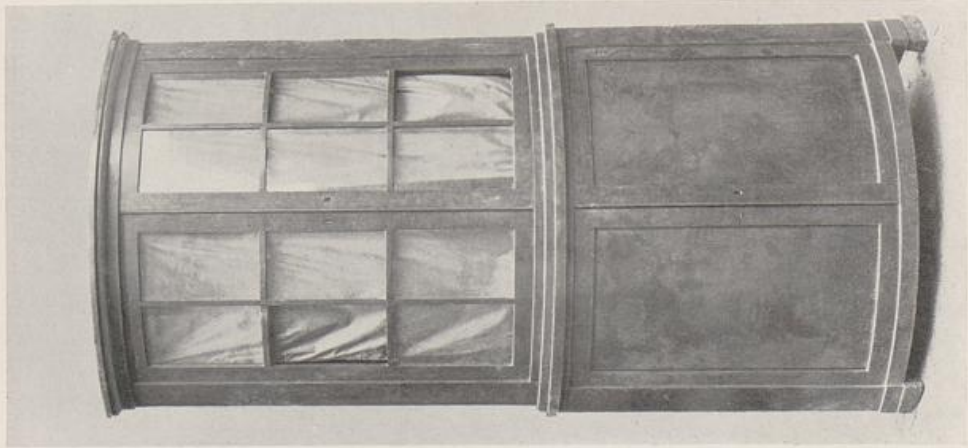

MÄRKISCHES PROVINZIAL-MUSEUM

BERLIN

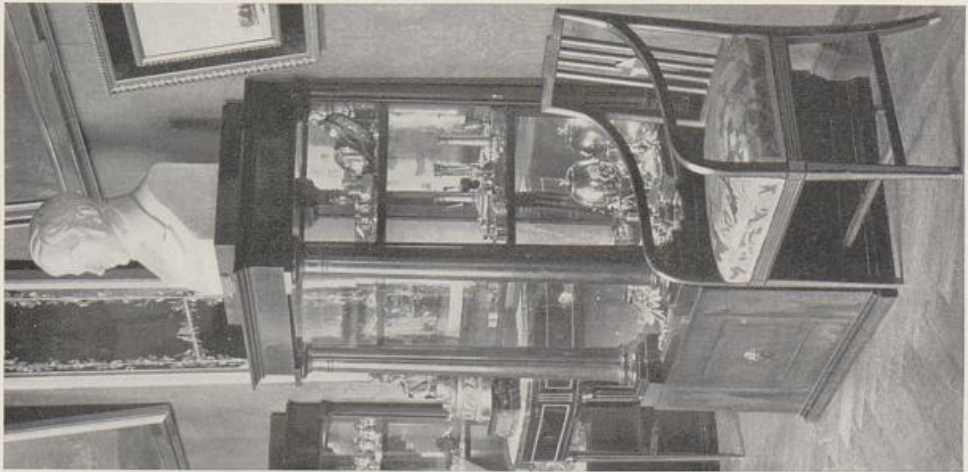

FREDERIKSBORG • NATIONALHISTORISCHES MUSEUM

Phot. J. Laurberg

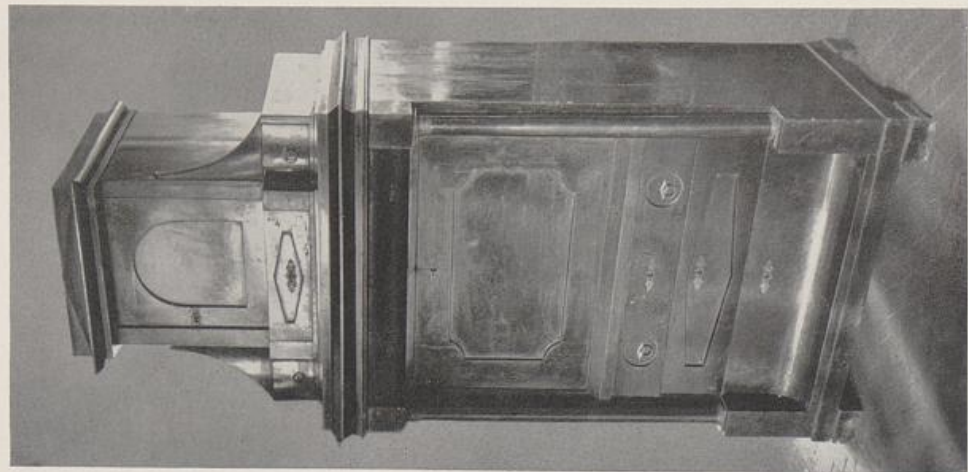

MUSEUM

LÖNEBURG



SCHLOSZ

NEUBRANDENBURG

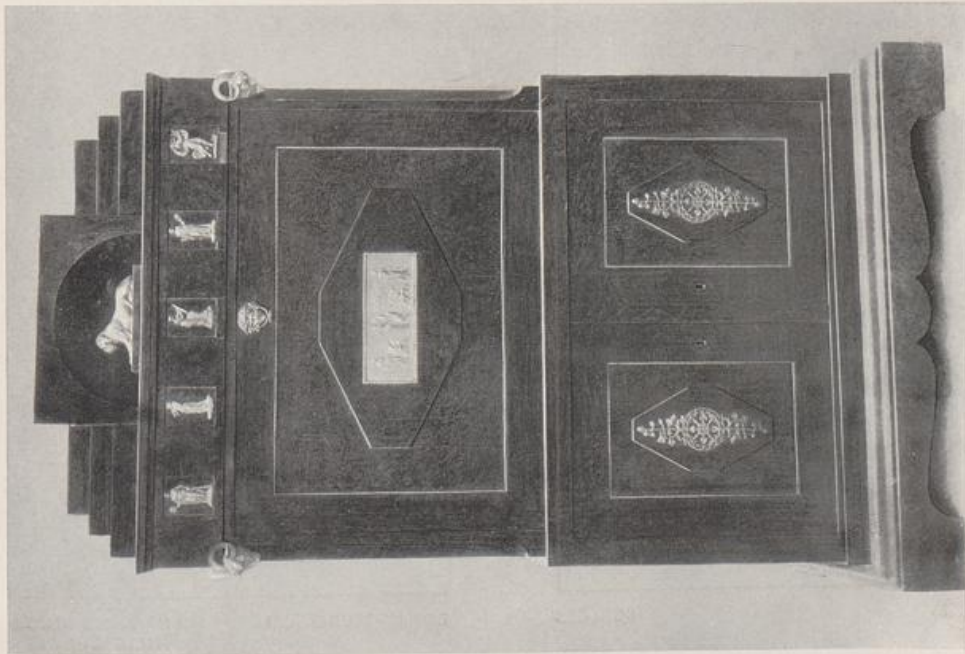

MÄRKISCHES PROVINZIAL-MUSEUM

BERLIN

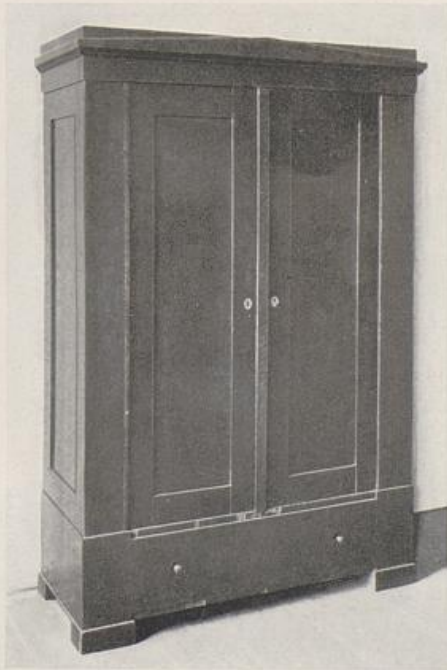

FÜRSTENBERG

SCHLOSZ



LÜBECK

PRIVATBESITZ



GOTHA

SCHLOSZ



BERLIN-GRUNEWALD

IM BESITZ DER FAMILIE LÜDERS

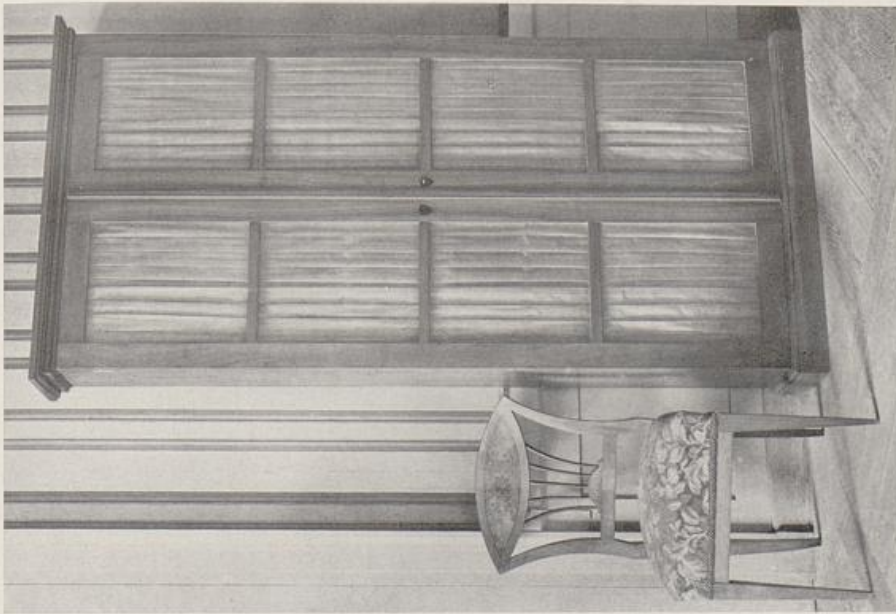

RESIDENZSCHLOSZ
Phot. K. Gählermann

WÜRZBURG

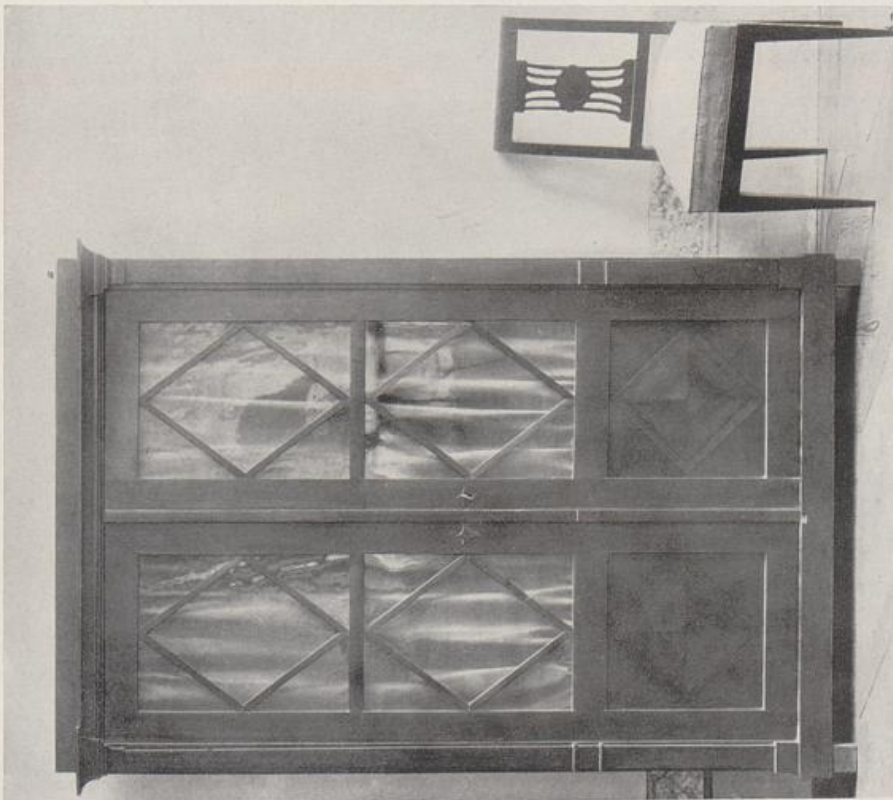

RESIDENZSCHLOSZ
Phot. K. Gählermann

WÜRZBURG

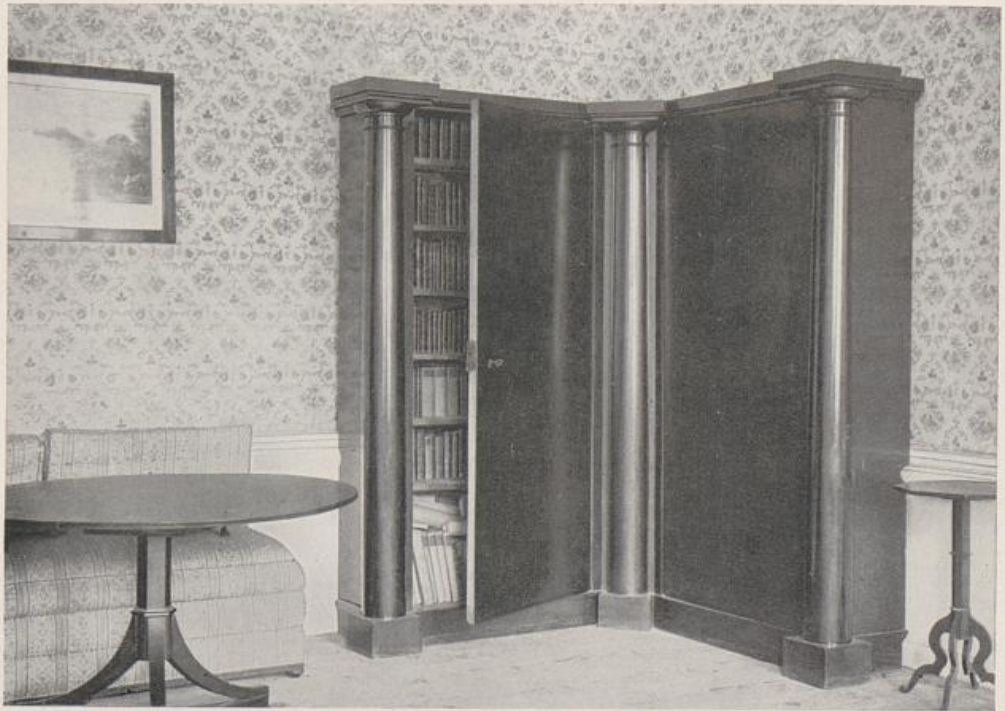

ARNSTADT (THÜRINGEN)

SCHLOSZ



ARNSTADT (THÜRINGEN)

SCHLOSZ



WANDÖFFETT IM BEHN'SCHEN HAUSE

LÖBECK

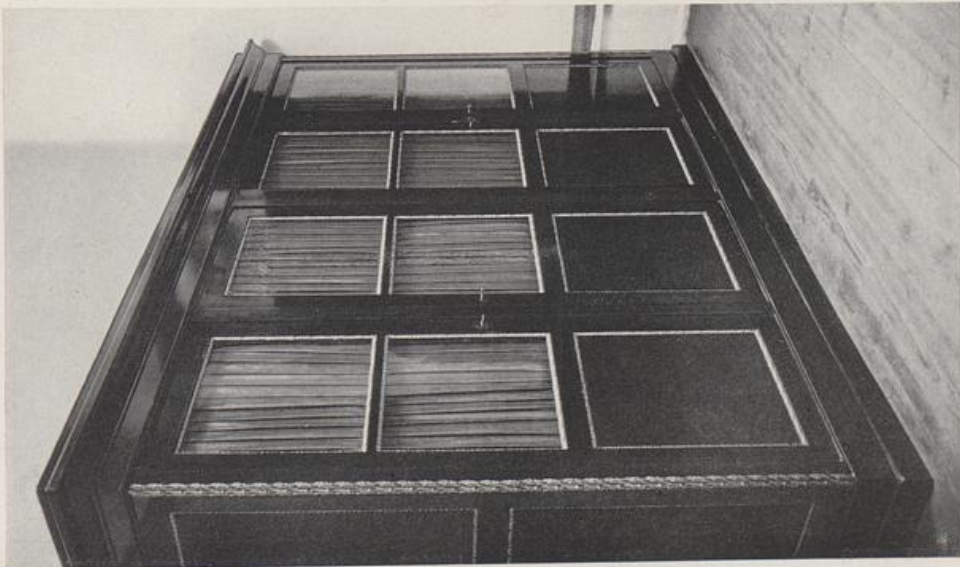

BÜCHERSCHRANK

SCHLOSZ BELVEDERE BEI WEIMAR



MANNHEIM

GROSZHERZOGLICHES SCHLOSZ (1819-20)



NEUBRANDENBURG

SCHLOSZ



BERLIN

PRIVATBESITZ: HANS SCHUPPMANN

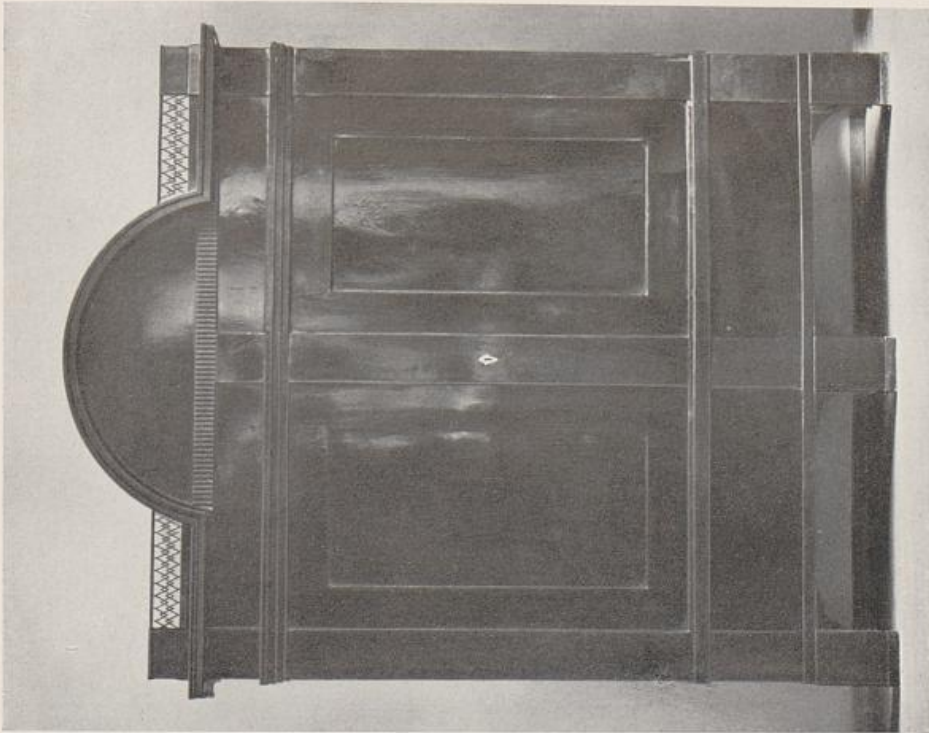

BEHN'SCHES HAUS

LÜBECK



IM BESITZ DER FAMILIE VON BECKERATH

KREFELD

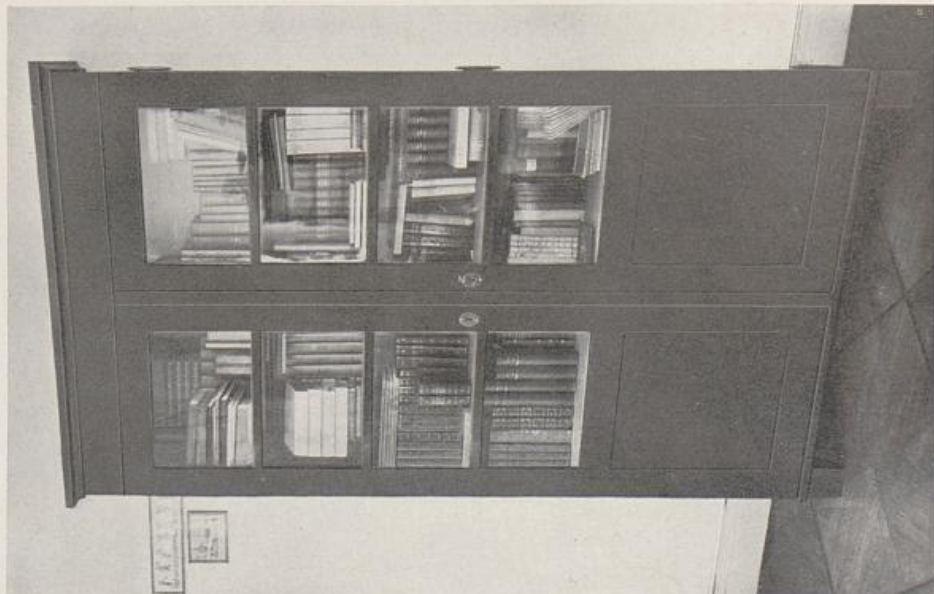

PRIVATBESITZ O. HAS-HEYE

BERLIN

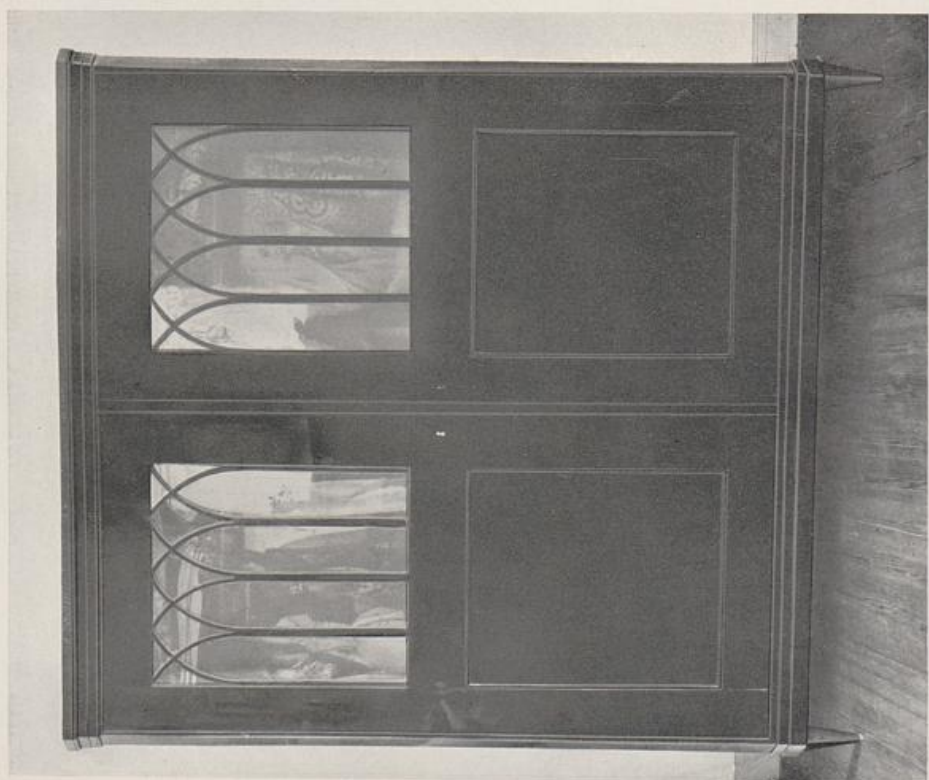

PRIVATBESITZ O. HAS-HEYE

BERLIN



IM BESITZ DES BILDHAUERS W. SCHMARJE

BERLIN

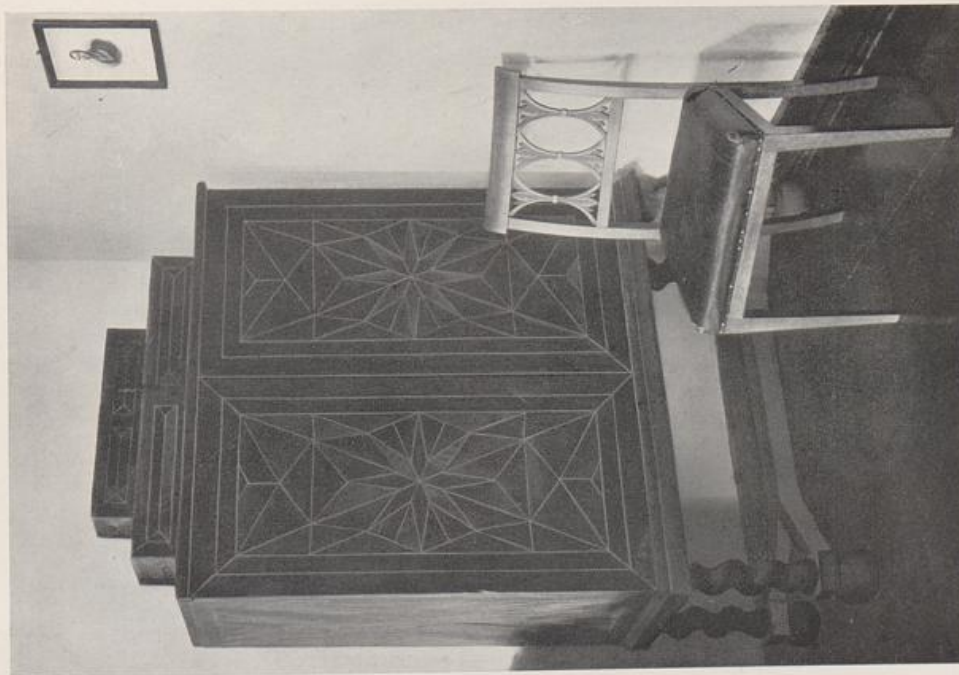

MUSEUM

BIELEFELD



WEIMAR

SCHLOSZ BELVEDERE



WEIMAR

WITTUMSPALAIS



WEIMAR

SCHLOSZ BELVEDERE. Phot. K. Schwier



NEUBRANDENBURG



SCHLOSZ WEIMAR

WITTUMSPALAIS



WEIMAR

SCHLOSZ BELVEDERE
Phot. K. Schwier





TETSCHEN a. ELBE

PRIVATBESITZ



MANNHEIM

SCHLOSZ

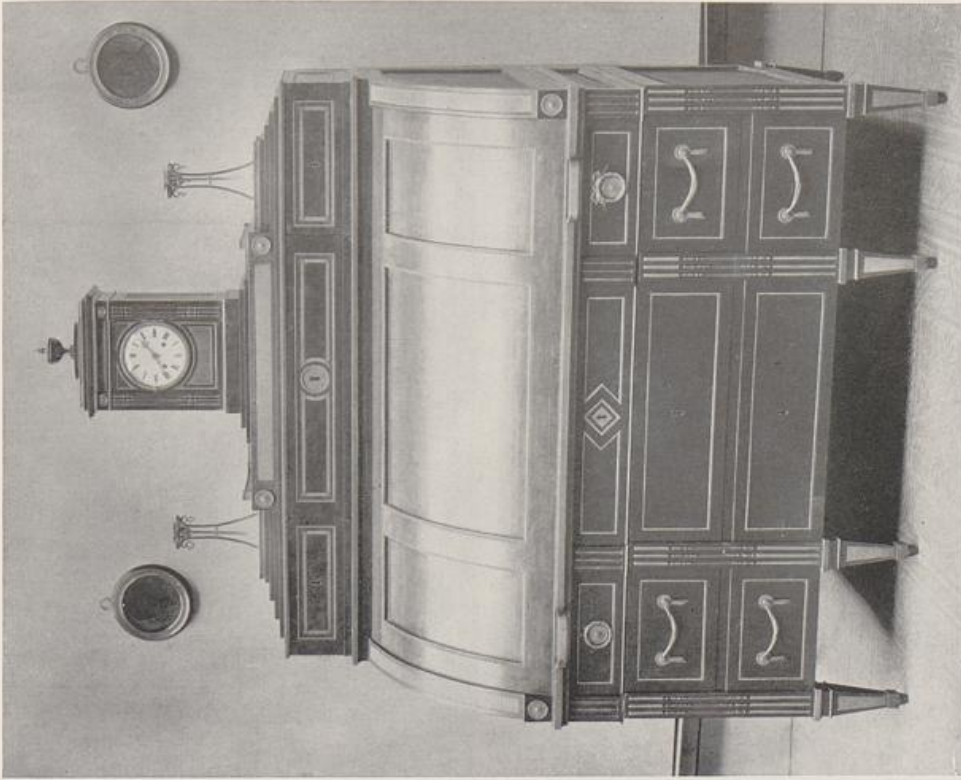

KUNSTGEWERBE-MUSEUM

BERLIN

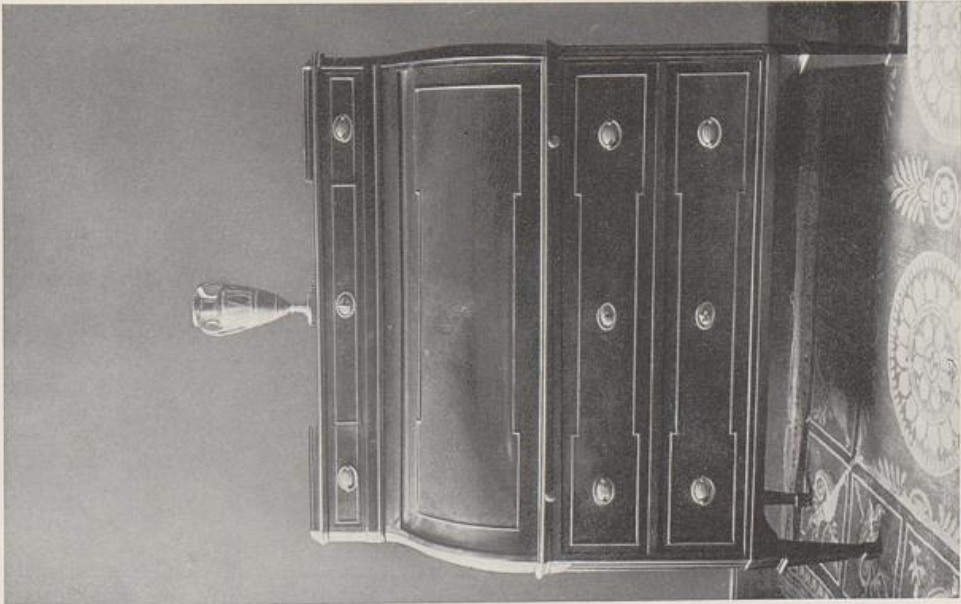

SCHLOSS

GOTHA



WEIMAR

WITTUMSPALAIS
Phot. K. Schwier



FREDERIKSBORG (DÄNEMARK)

NATIONALHISTORISCHES MUSEUM

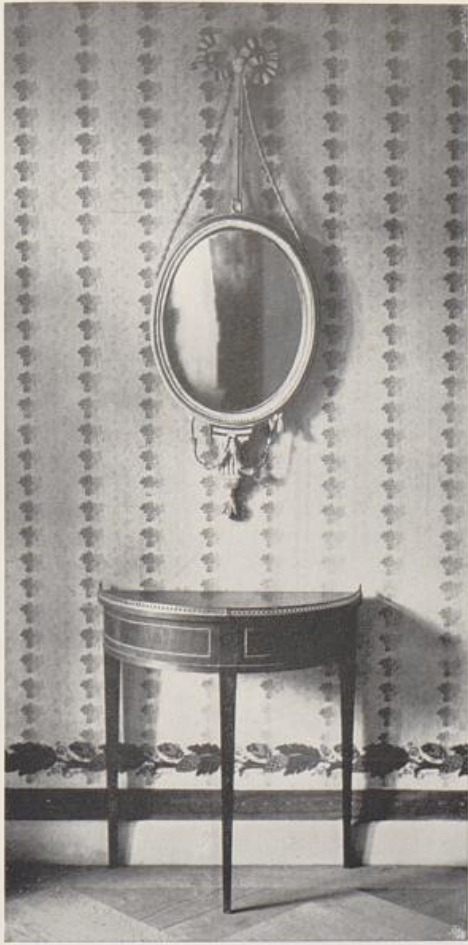

LUDWIGSLUST

KAVALIERHAUS



DÄRGUN (MECKLENBURG)

SCHLOSZ



GOTHA

SCHLOSZ



ARNSTADT (THÜRINGEN)

SCHLOSZ



ARNSTADT (THÜRINGEN)

SCHLOSZ

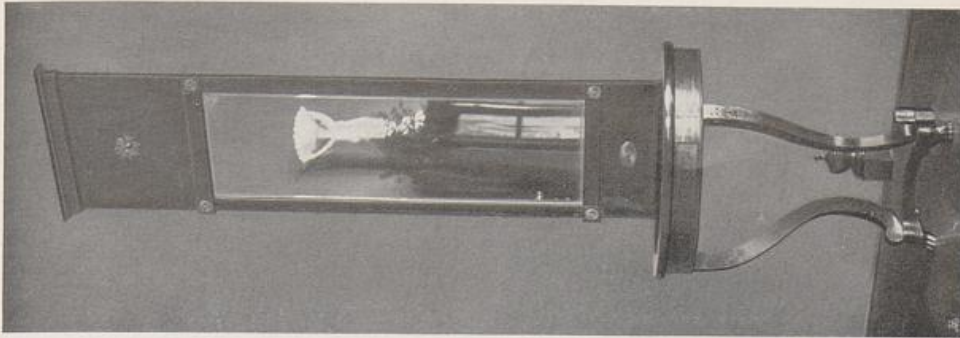

BERLIN • PRIVATBESITZ BILDHAUER
SCHMARJE

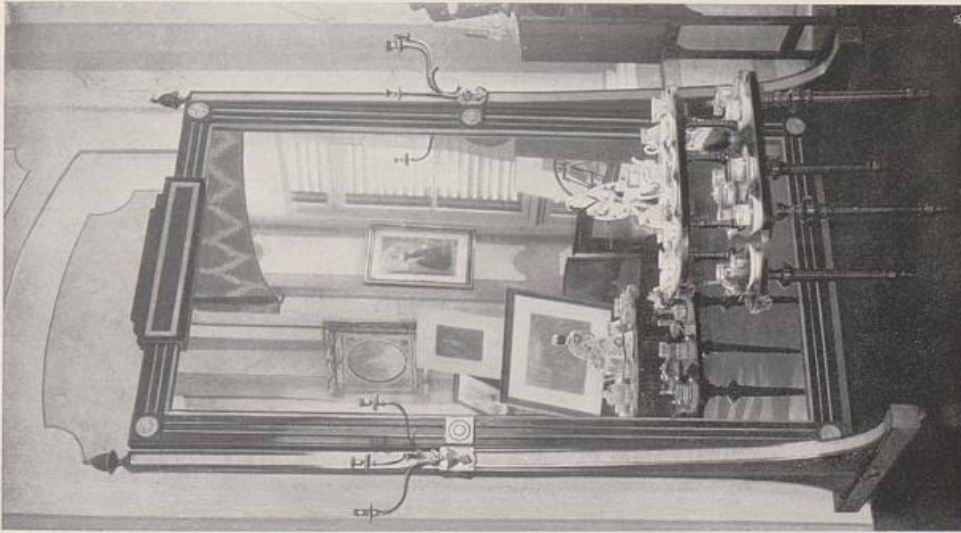

WEIMAR
SCHLOSZ BELVEDERE

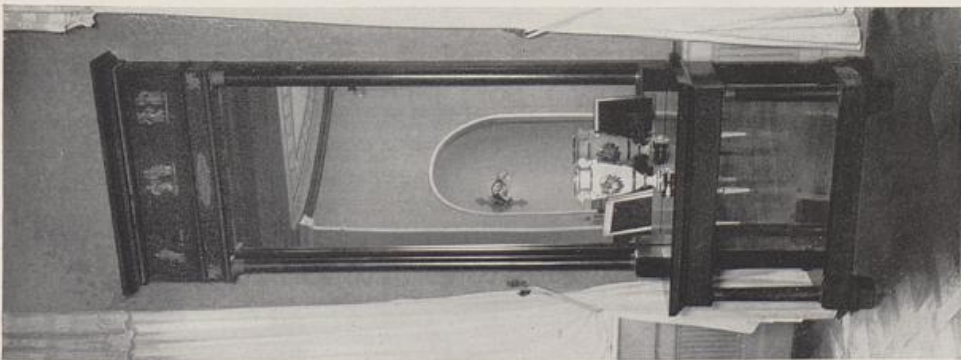

GOTHA
SCHLOSZ

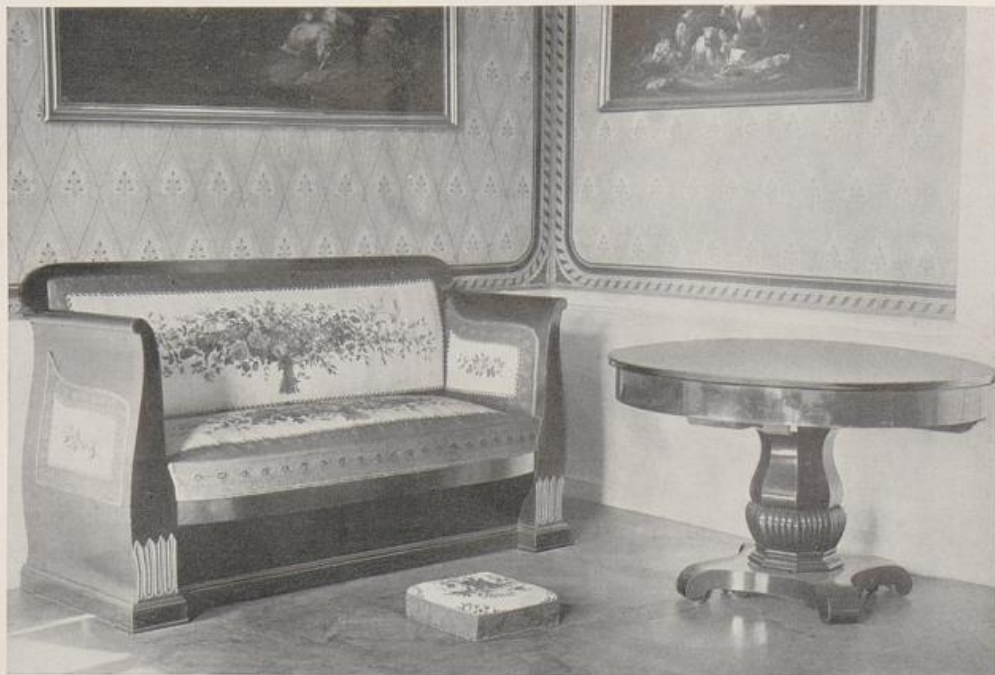

ARNSTADT (THÜRINGEN)

SCHLOSZ



GOTHA

SCHLOSZ



ARNSTADT (THÜRINGEN)

SCHLOSZ



WEIMAR

SCHLOSZ TIEFURT



GOTHA

SCHLOSZ

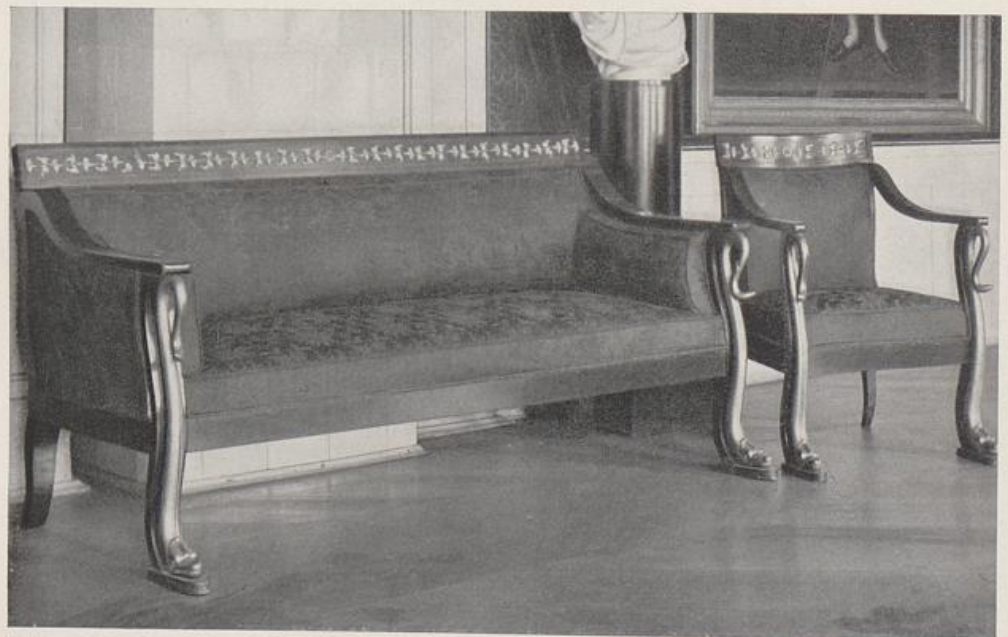

NEUBRANDENBURG

SCHLOSZ



GOTHA

SCHLOSZ



LUDWIGSLUST

KAVALIERHAUS (um 1800)



WÜRZBURG

RESIDENZSCHLOSZ
Phot. K. Gundermann



WEIMAR

WITTUMSPALAIS
Phot. K. Schwier



FÜRSTENBERG

SCHLOSZ



FÜRSTENBERG

SCHLOSZ



BERLIN

PRIVATBESITZ O. HAAS-HEYE (Bremer Arbeit)

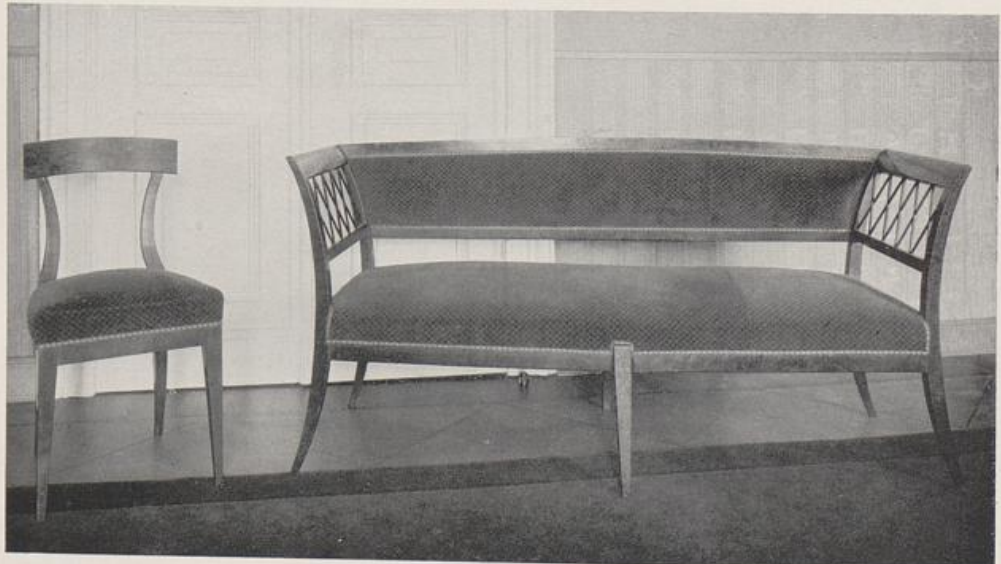

BERLIN

PRIVATBESITZ HANS SCHUPPMANN



BERLIN

PRIVATBESITZ O. HAAS-HEYE

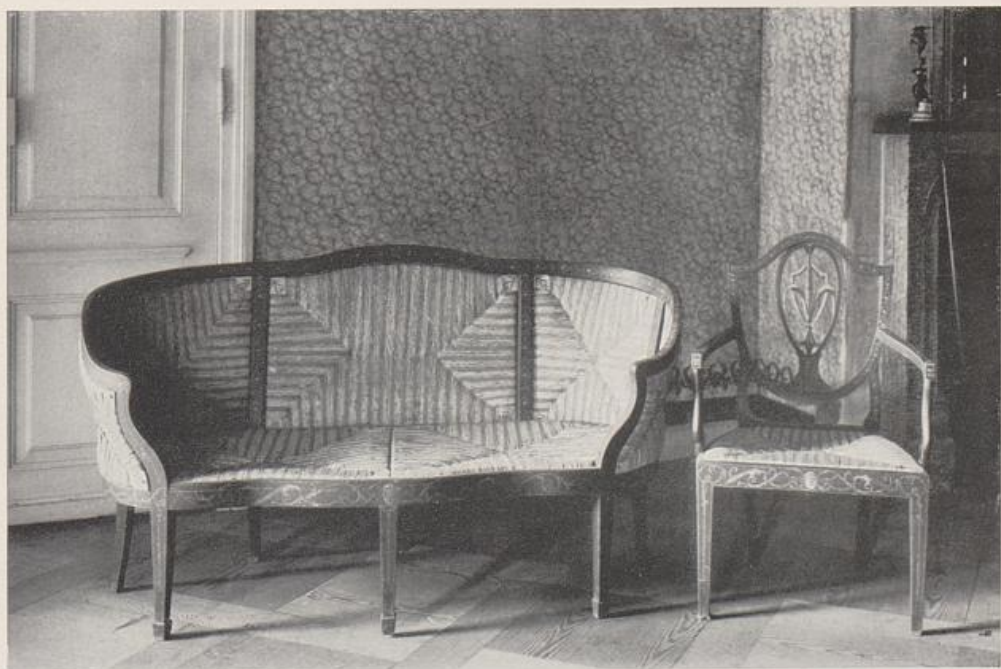

LUDWIGSLUST

KAVALIERHAUS (Ende des 18. Jahrhunderts)

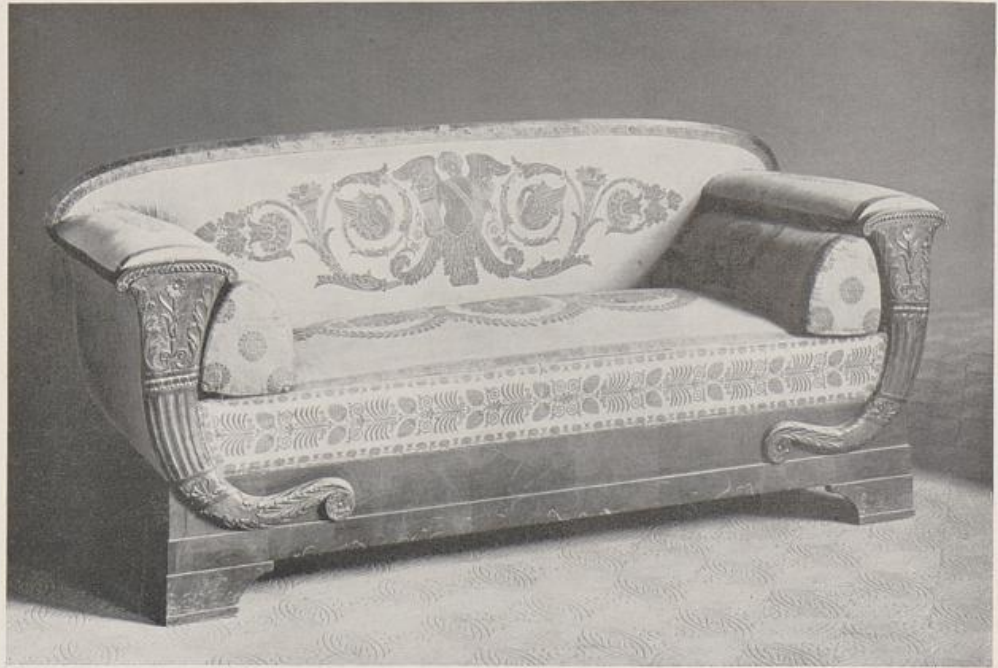

FRANKFURT a. M.

STÄDTISCHES HISTORISCHES MUSEUM
(Anfang des 19. Jahrhunderts)

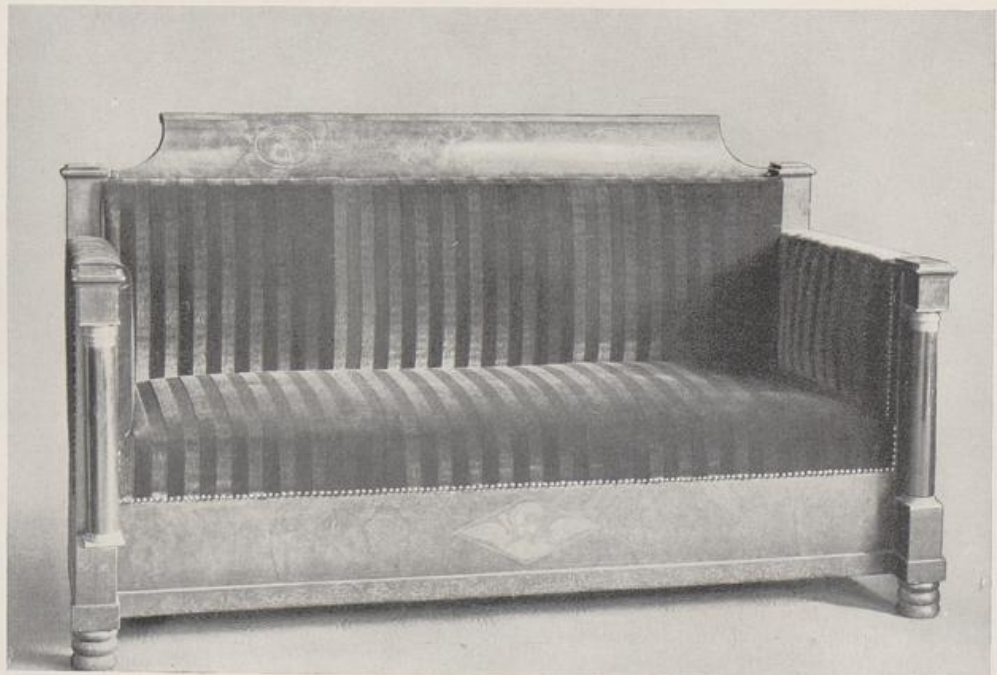

FRANKFURT a. M.

STÄDTISCHES HISTORISCHES MUSEUM



NEUBRANDENBURG

SCHLOSZ



NEUBRANDENBURG

SCHLOSZ



WEIMAR

SCHLOSZ TIEFURT
 Phot. K. Schwier



FREDERIKSBORG (DANEMARK)

NATIONALHISTORISCHES MUSEUM
 Phot. J. Laurberg

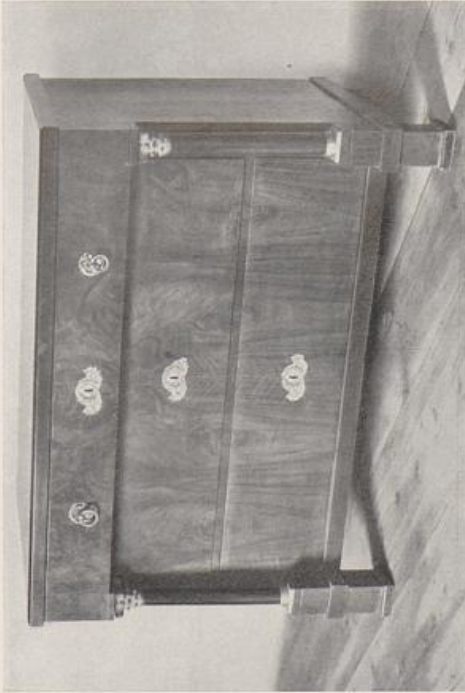

GERMANISCHES MUSEUM

NÜRNBERG



IM BESITZ DER FAMILIE FRENTZEN

BERLIN

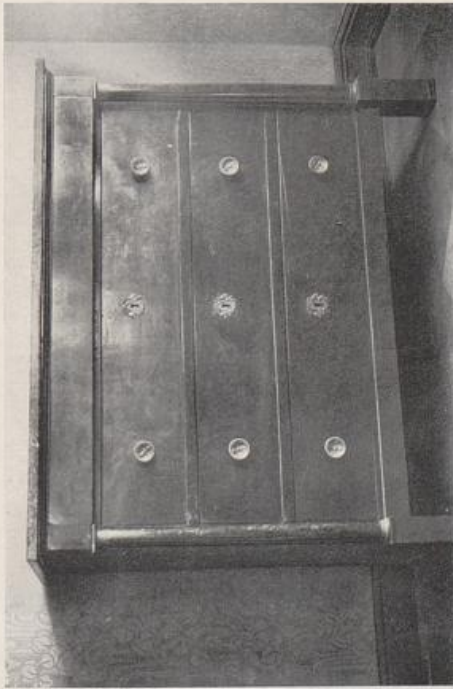

IM BESITZ DER FAMILIE FRENTZEN

BERLIN

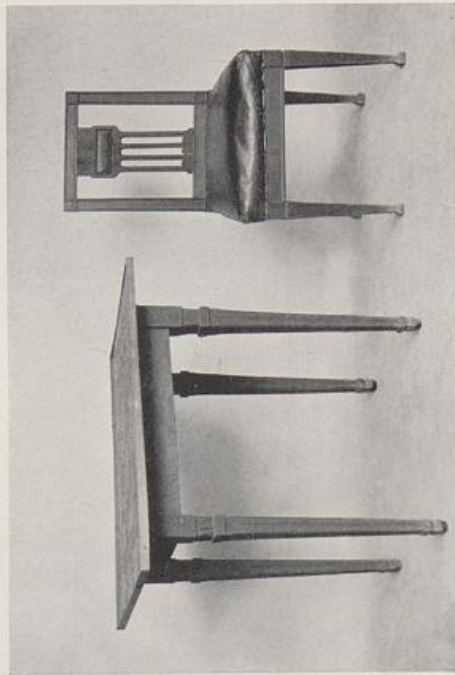

GERMANISCHES MUSEUM

NÜRNBERG



BARMEN



PRIVATBESITZ DR. F. W. BREDT WEIMAR MUSEUM FÜR KUNST UND KUNSTGEWERBE



GOTHA

SCHLOSZ

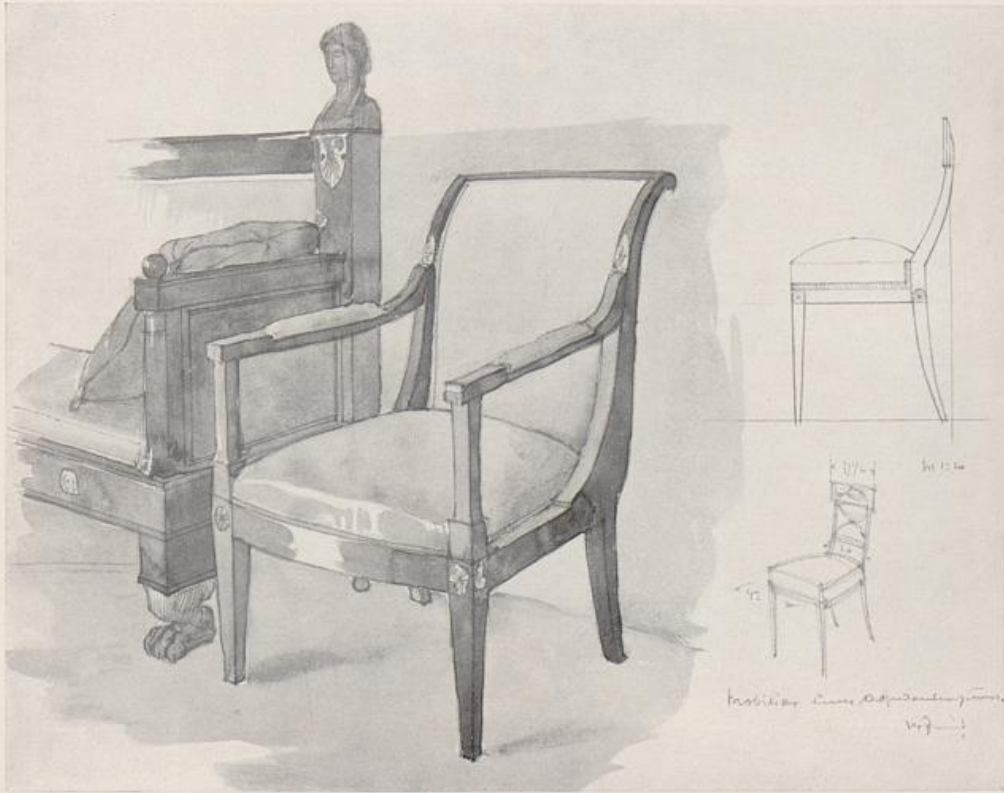

WÜRZBURG

Skizze von H. Bernoulli, Berlin

RESIDENZSCHLOSZ, ADJUTANTENZIMMER



BERLIN

PRIVATBESITZ O. HAAS-HEYE
(um 1800, Bremer Arbeit)

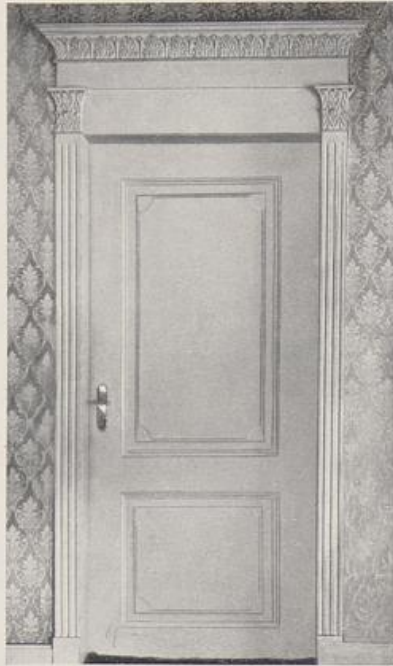

LUDWIGSLUST

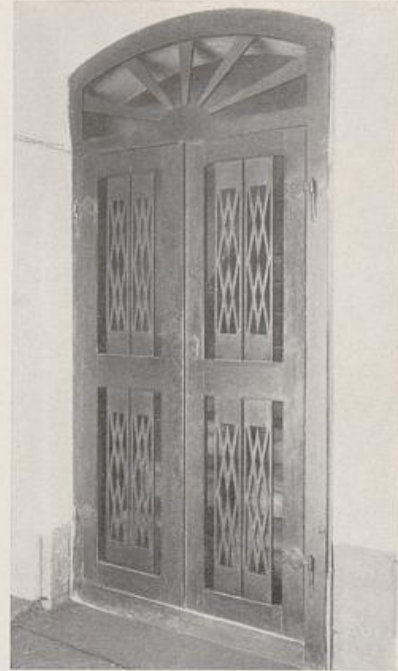

TETSCHEN a. E.

KAVALIERHAUS



PARETZ BEI POTSDAM

SCHLOSZ (um 1800)

Phot. Kgl. Schloßbaukommission, Hofbaurat Wittig

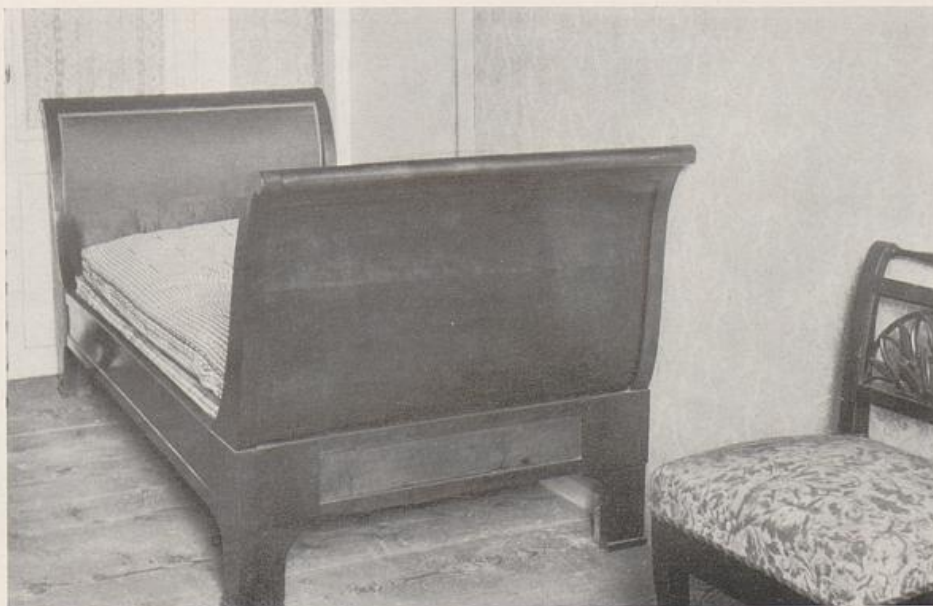

ARNSTADT (THÜRINGEN)

SCHLOSZ

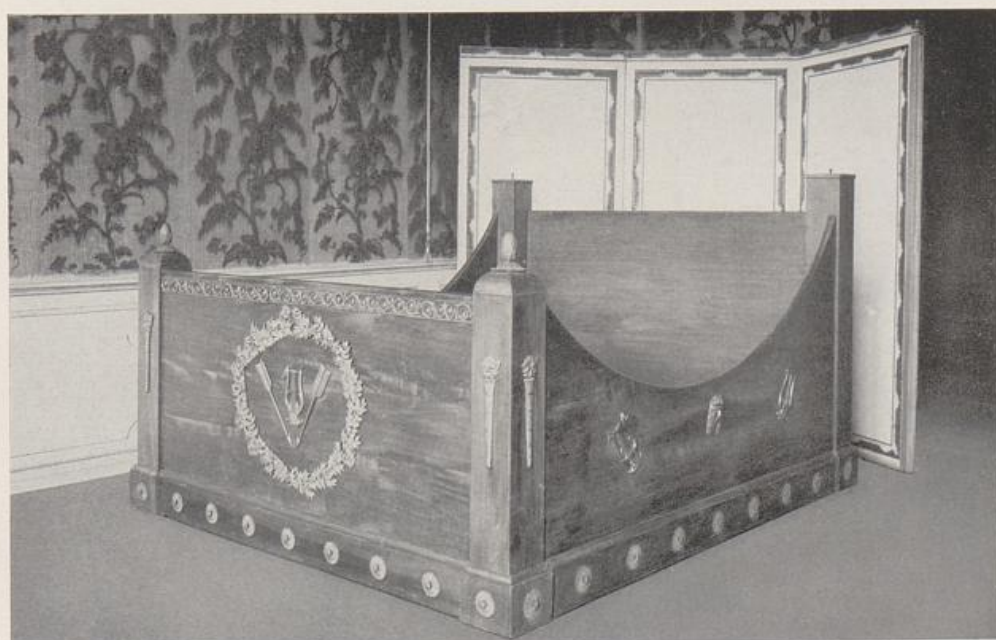

FÜRSTENBERG (MECKLENBURG)

SCHLOSZ

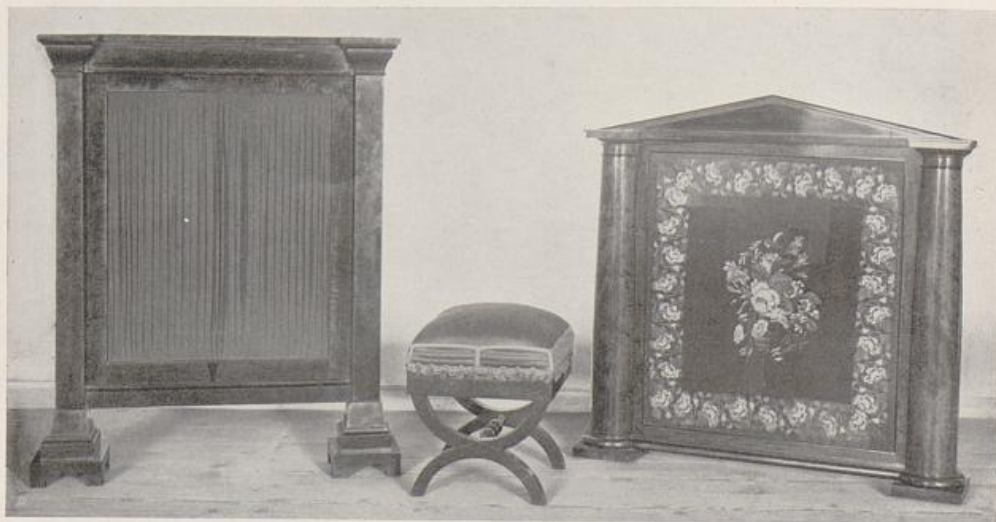

ARNSTADT (THÜRINGEN)

SCHLOSZ

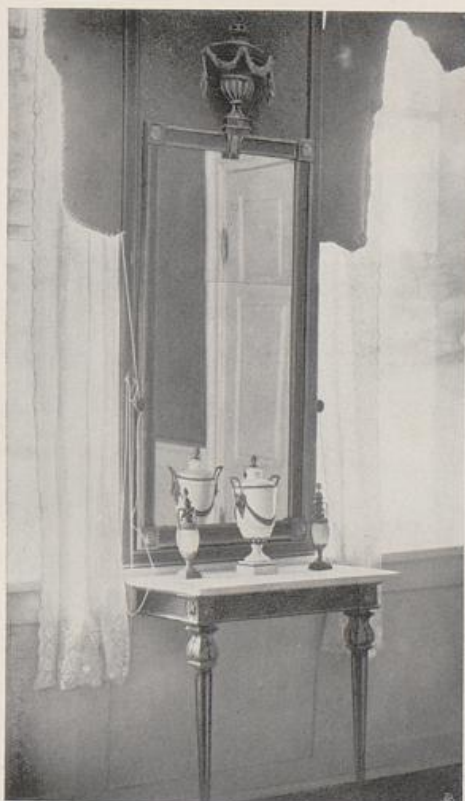

NEUBRANDENBURG

SCHLOSZ



MANNHEIM

SCHLOSZ (1810-20)



LISELUND (DÄNEMARK)

(Ende des 18. Jahrhunderts)
Phot. cand. phil. Hude, Roskilde



KOPENHAGEN

STÜHLE IN DER ERLÖSERKIRCHE
 Phot. cand. phil. Hueb, Roskilde



BERLIN

PRIVATBESITZ O. HAAS-HEYE

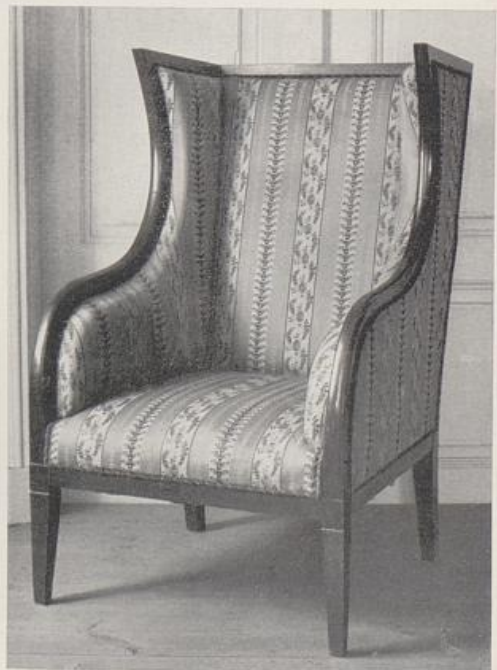

NEUBRANDENBURG

SCHLOSZ



LUDWIGSLUST

KAVALIERHAUS ••



NEU-STRELITZ

SCHLOSZ



NÜRNBERG

GERMANISCHES MUSEUM ••••



WÜRZBURG

SCHLOSZ



LUDWIGSLUST

SCHLOSZPARK



EUTIN

AM UKLEISEE

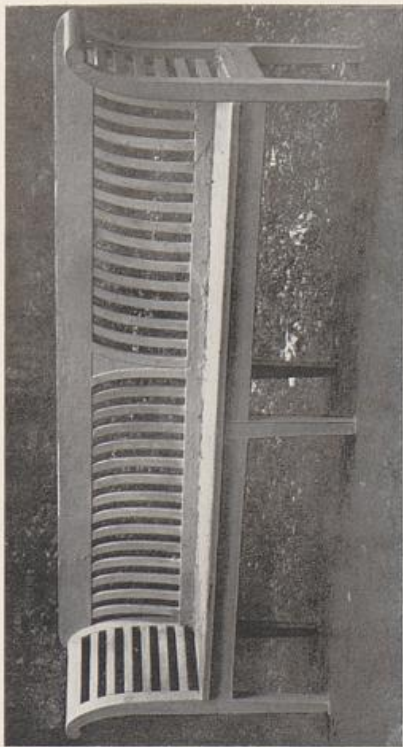

LUDWIGSLUST

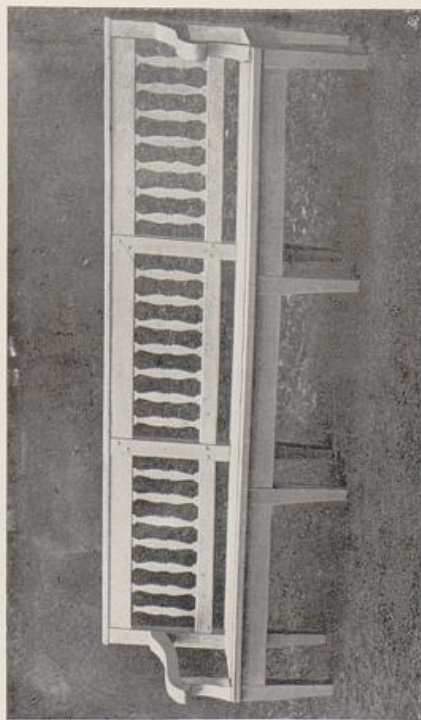

LUDWIGSLUST

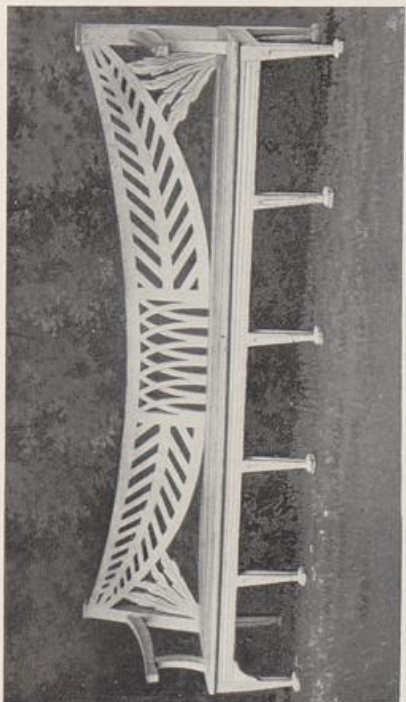

LUDWIGSLUST

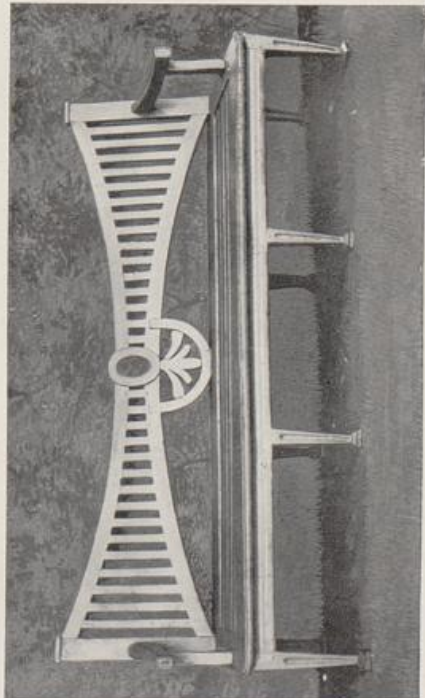

LUDWIGSLUST

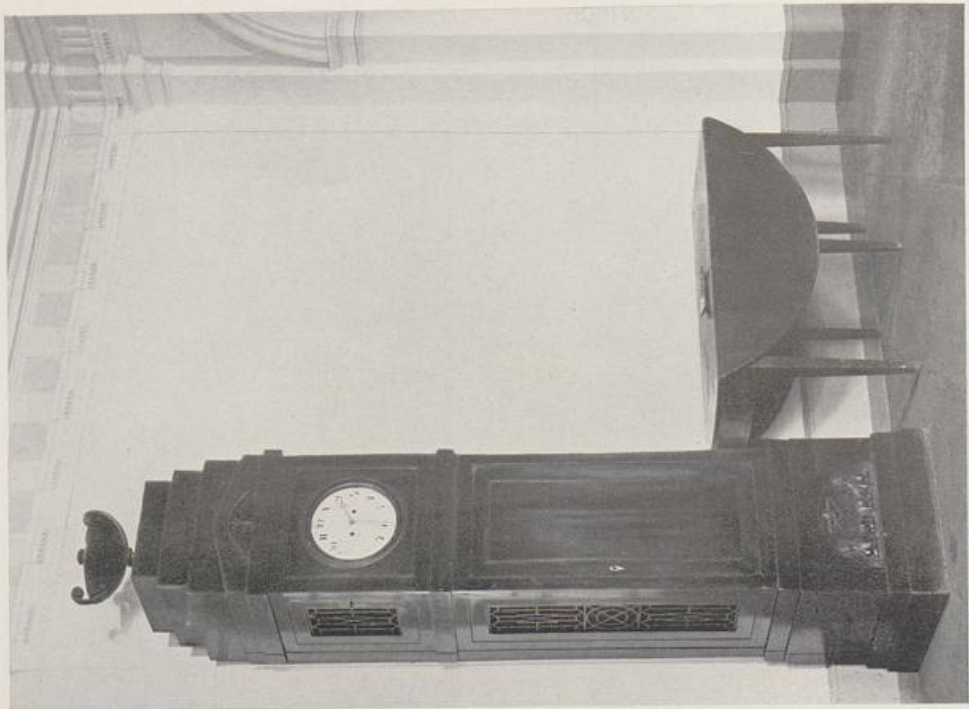

BEHN'SCHES HAUS

LÜBECK

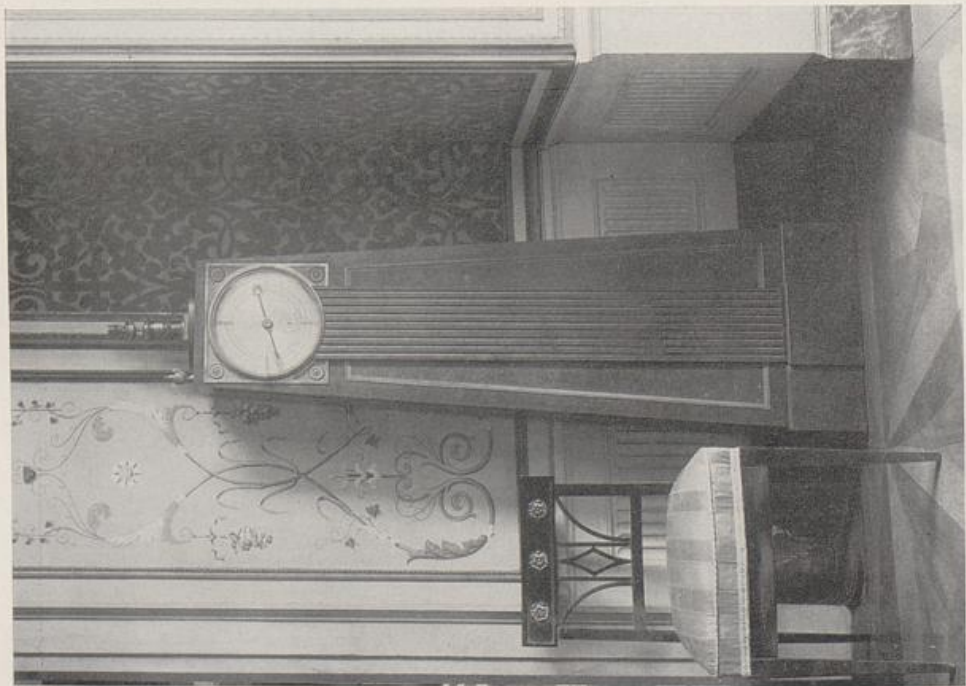

SCHLOSZ

GOTHA

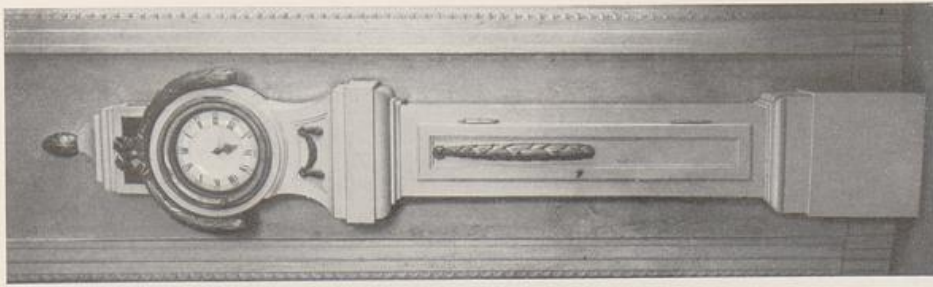

KREFELD HAUS SCHEIBLER

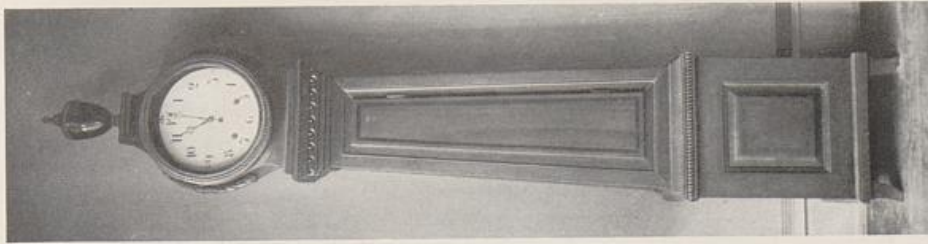

MANNHEIM • PRIVATBESITZ
J. WÜRZ

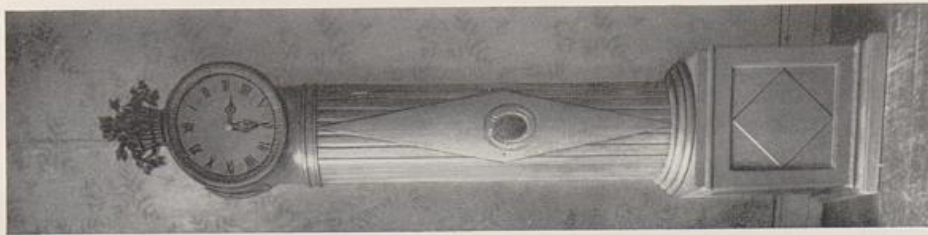

BARMEN • PRIVATBESITZ
DR. F. W. BREDT (um 1800)

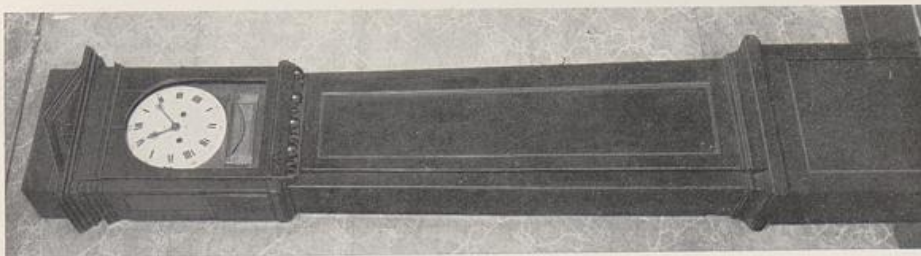

KREFELD • HAUSSCHEIBLER

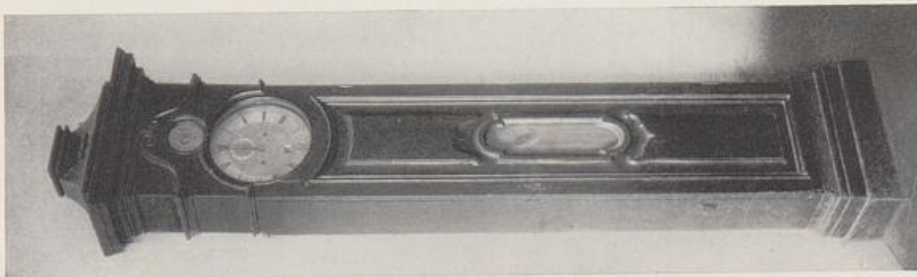

DOBERAN (MECKLENBURG)



LISELUND

OFEN IM SPEISEZIMMER

Phot. cand. phil. Hufe

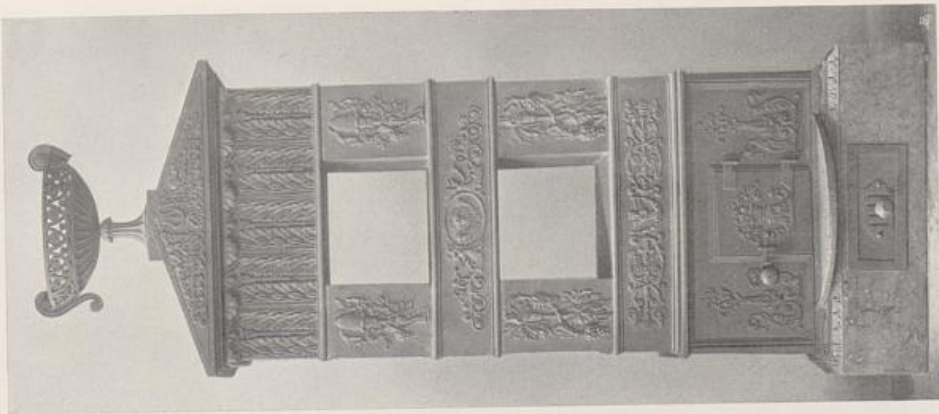

SCHLOSZ WILHELMSTHAL

CASSEL

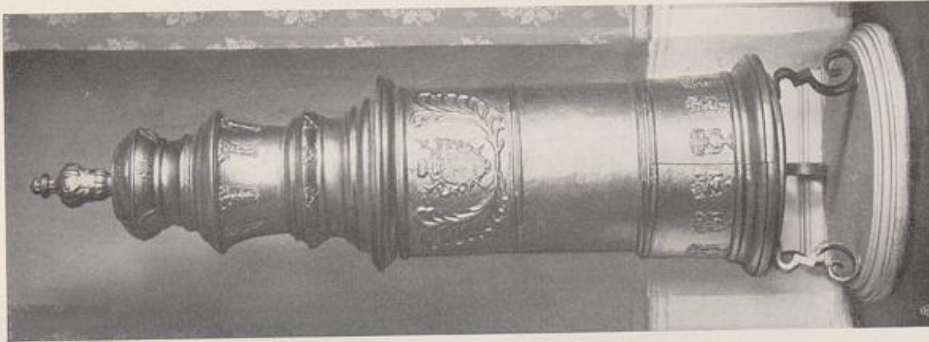

RESIDENZSCHLOSZ

WÜRZBURG



MUSEUM, NORWEGISCHER OFEN (1781)

ODENSE-KOPENHAGEN

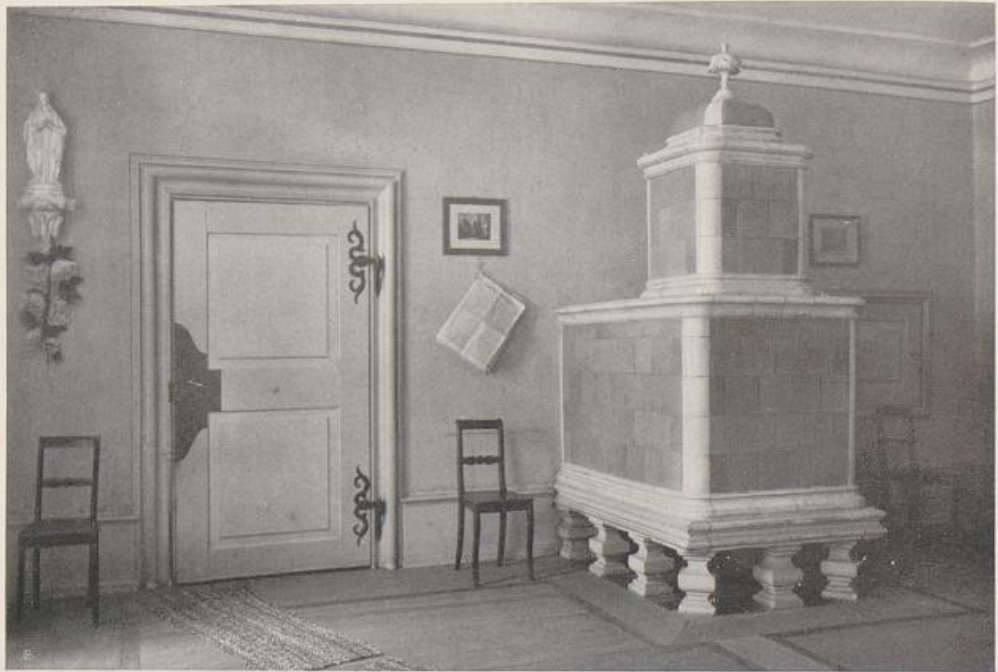

TODTMOOS

AUS DER PFARRSTUBE

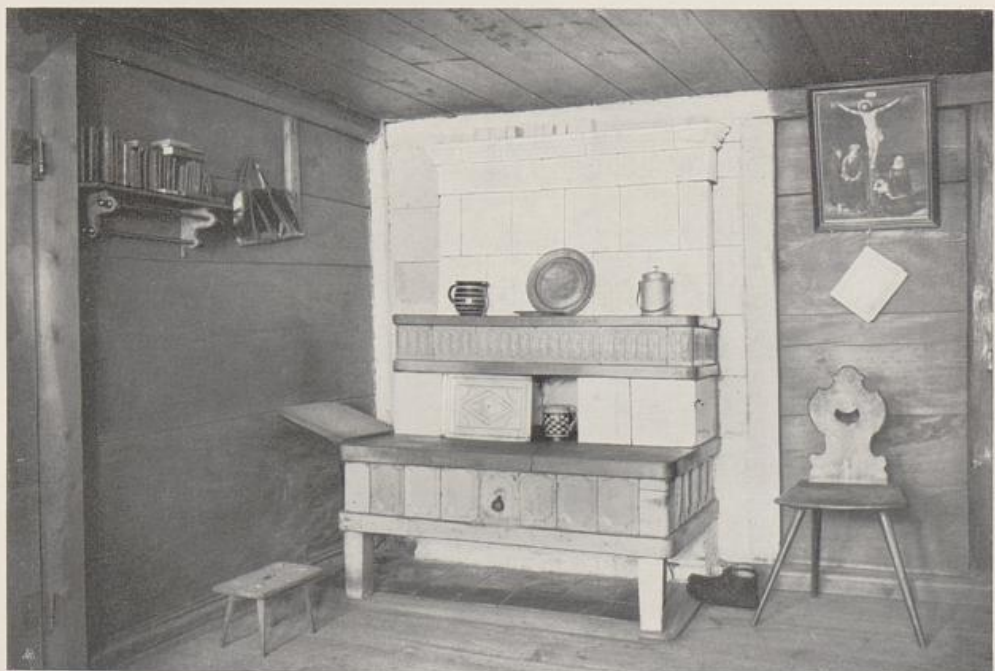

TODTMOOS

AUS EINER BAUERNSTUBE

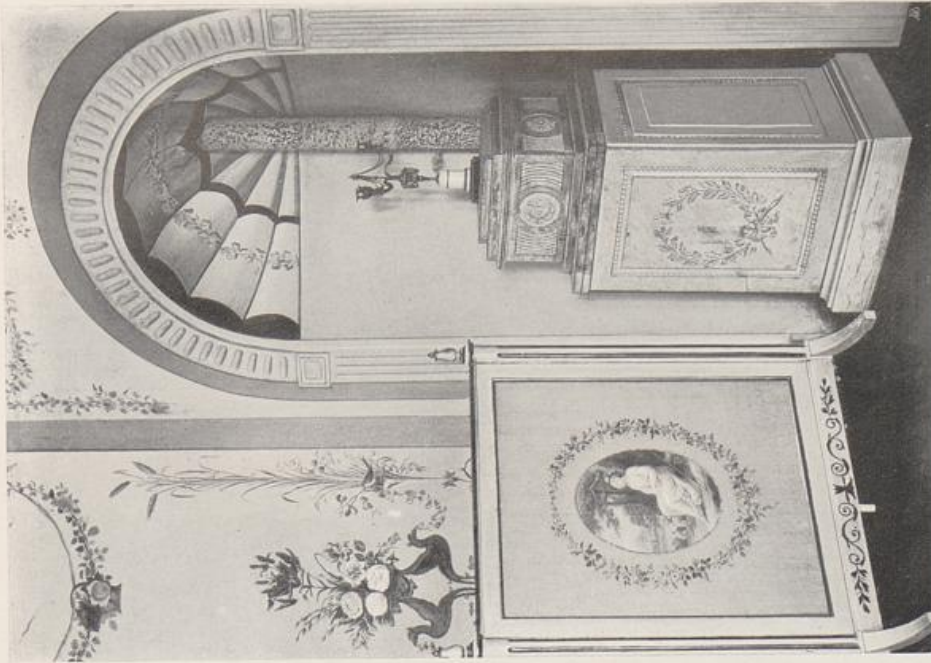

GARTENSAAL (VGL. SEITE 135)

LISELUND-MOEN

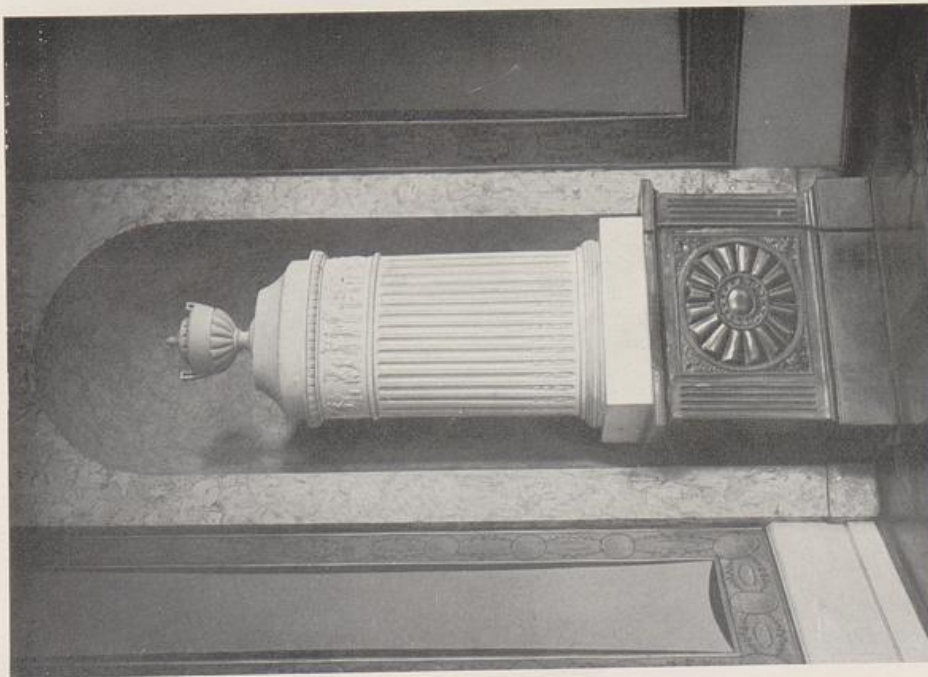

SCHLOSZ

GOTHA



WEILHEIM BEI HECHINGEN PFARRHAUS

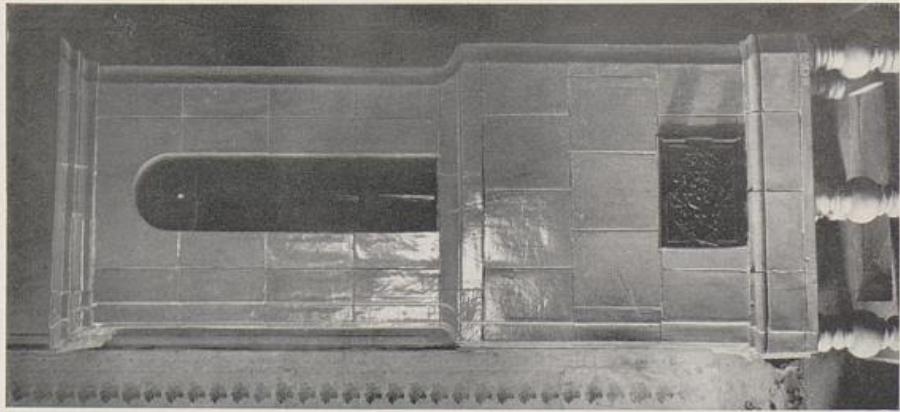

LUDWIGSLUST KAVALLIERHAUS
(2. Hälfte des 18. Jahrhunderts)



MANNHEIM GROSZHERZOGLICHES
SCHLOSZ (um 1780)

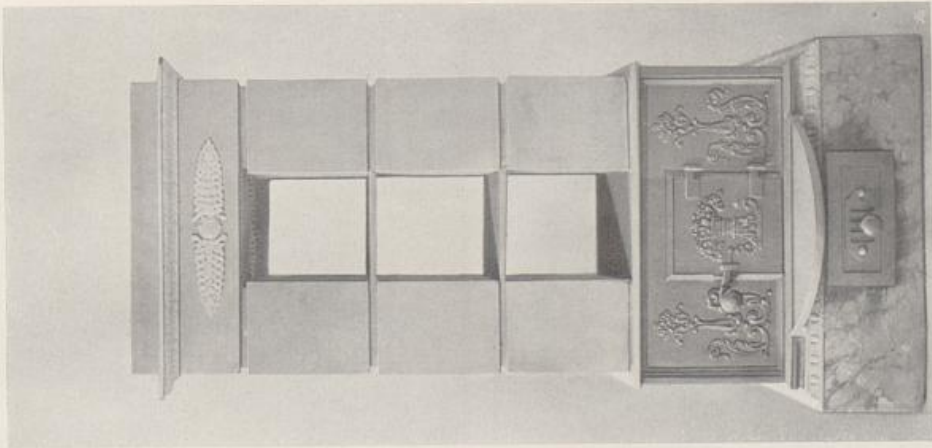

SCHLOSZ WILHELMSTHAL
CASSEL

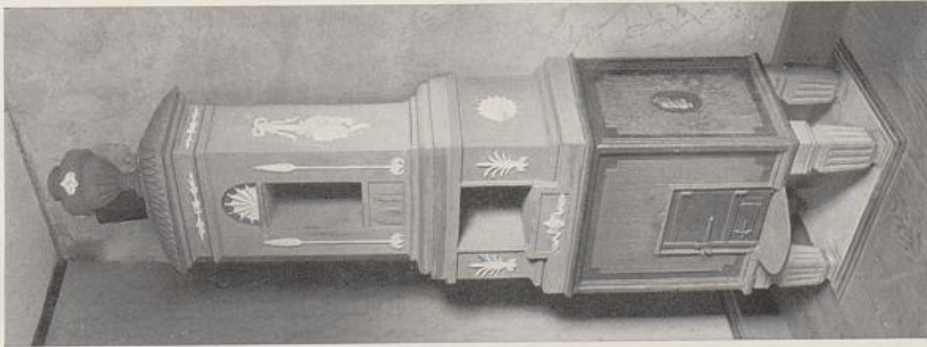

SCHLOSZ WILHELMSTHAL
CASSEL

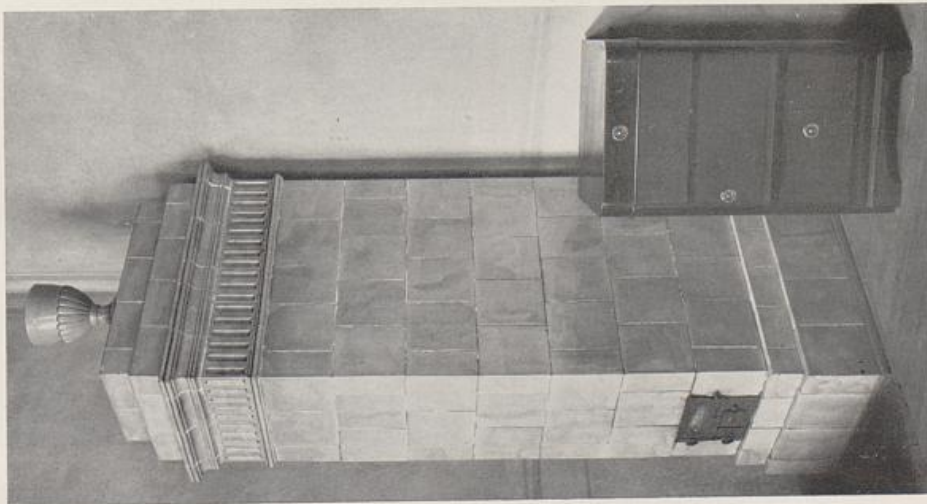

SCHLOSZ
FÜRSTENBERG



FÜRSTENBERG

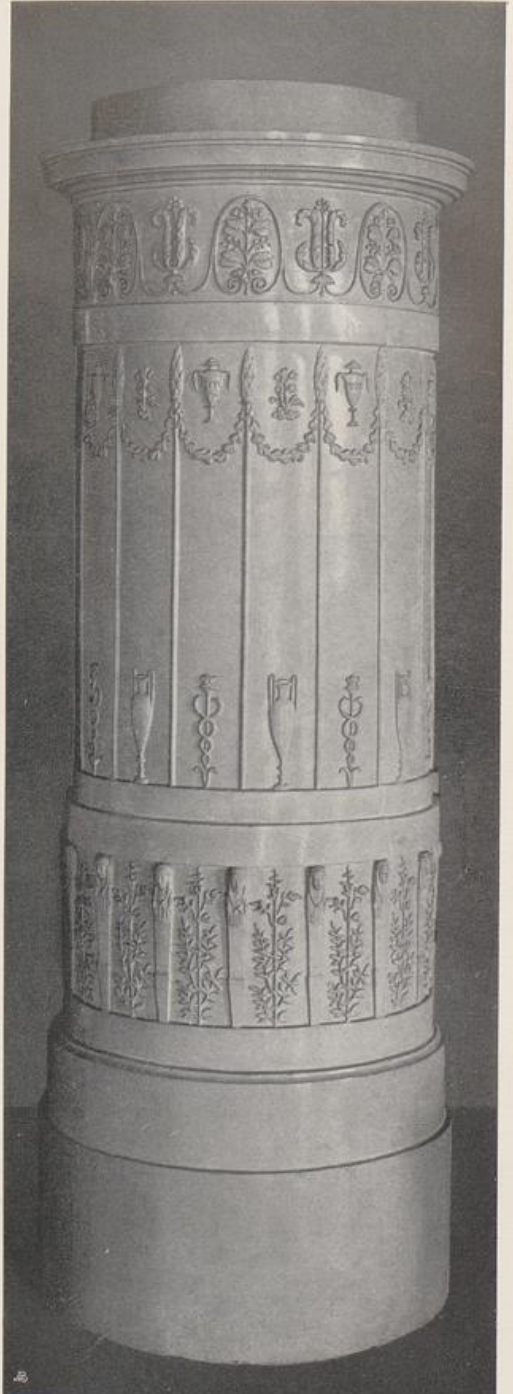

SCHLOSZ WÜRZBURG

EISERNER OFEN IM RESIDENZSCHLOSZ

Phot. K. Gundermann

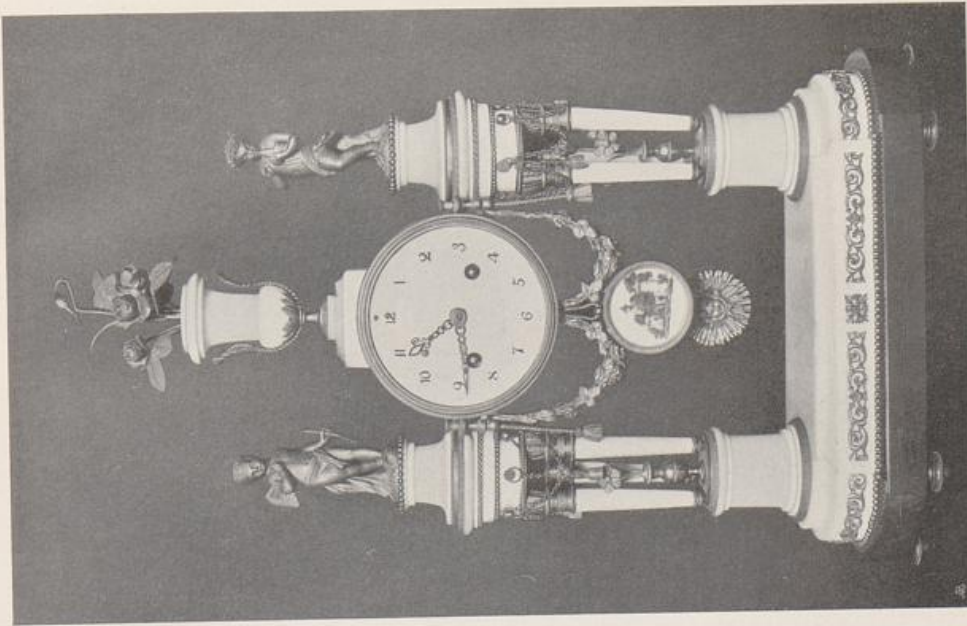

IM BESITZ DER FAMILIE VON BECKERATH

KREFELD



HAUS SCHEIBLER

KREFELD

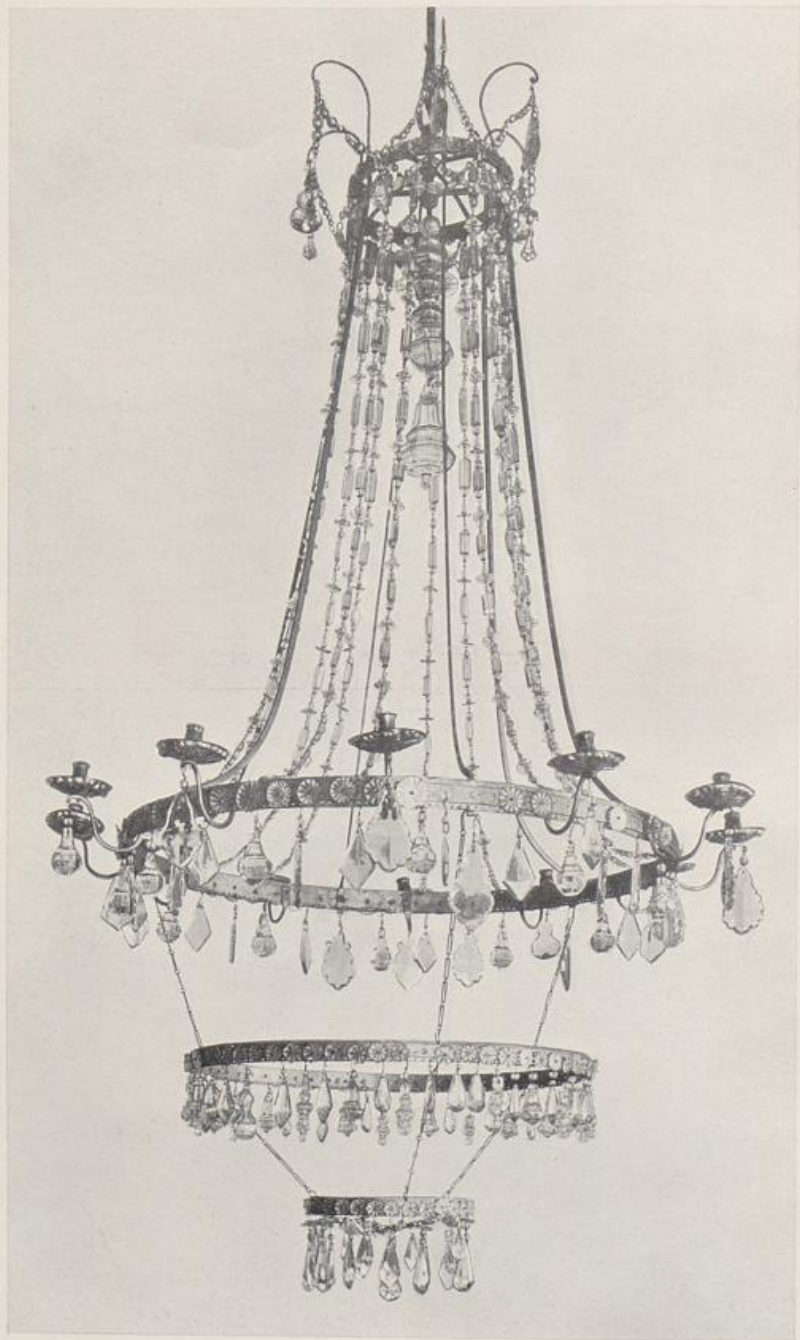

MÜNCHEN

NATIONALMUSEUM

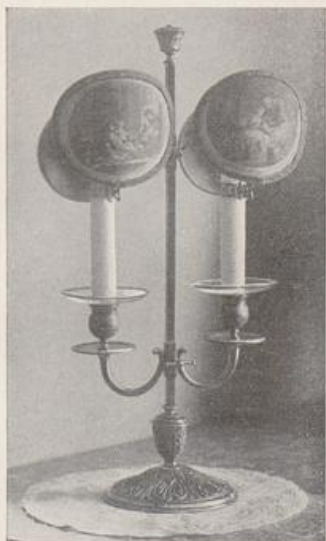

BERLIN TISCHLEUCHTER
PRIVATBESITZ HANS HERZ

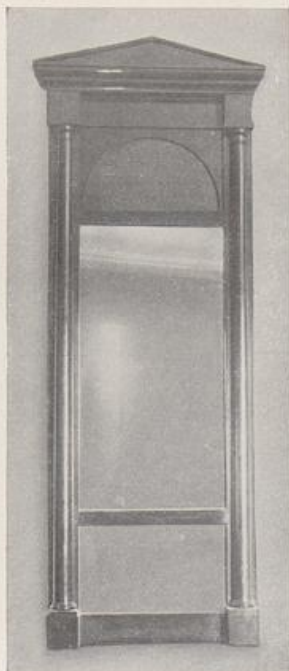

BERLIN WANDSPIEGEL U. STANDUHR
PRIVATBESITZ HANS SCHUPPMANN



WEIMAR



SCHLOSZ TIEFURT

GOHA



SCHLOSZ FREIBURG a. U. SCHLOSZ



WILSTER

GARTENHAUS



23. Okt. 1983

6. Dez. 1983





GHP: 03 MQ14156

P
03

MEBES
UM
1800
BAND
II

C
V
M
2

MQ
14 156