UNIVERSITÄTS-
BIBLIOTHEK
PADERBORN

Wintertheil (Sommertheil)|| Der Kleinen Catho-||lischen Postill/ Jacobi || Feuchthij/ Weyhbischoffs|| zu Bamberg/ der H.|| Schrifft D.||

Darin[n]en kürtzlich vn[d] Catholisch/|| alle Sontägliche Fest vn[d] Feyrtägliche|| Euangelien ...

Feucht, Jakob

Cöln, M.D.XCV.

VD16 F 850

urn:nbn:de:hbz:466:1-61414

Visual Library

1604

UNIVERSITÄTS-
BIBLIOTHEK
PADERBORN

L. IV. 4.

Th 4657

UNIVERSITÄTS-
BIBLIOTHEK
PADERBORN

Henrici Woestmanss ecclesiae Susatensis
sacerdotis ao 1604.























Der Ander theil/des Sommertheils Der Kleinen Catholischen Postill/ Jacobi Feuchthii/ Weyhebischoffs zu Bamberg/ der H. Schrifft D.

Sortis Jesu Paderbornae

Darinnen alle Fest vnd Feyertägliche Euangelien vom ersten tag Maij/ oder vom Fest Philippi vnd Jacobi/ biß zum Aduent oder Fest Andree/ Catholisch vnd kürtzlich außgelegt werden.

Gedruckt zu Cöln/ durch Gerwinum Calenium/ vnd die Erben Johan Quentels. M. D. X C V.

Mit Römischer Keiserlicher Maiest. Gnad vnd Freyheit.



Matth. 10.

Wer nit sein Creutz auff sich nimpt/ vnd folget mir nach/ der ist mein nit werth.



Vt solet, exemplum veri Pelicanus amoris,
Interitu prolem viuificare suo:
Dum terebrat proprio cordis penetralia rostro,
Et de se genitas sanguine pascit aues:
Haud aliter Christus, vitæ melioris origo,
In cruce pro nobis, quum moreretur, erat.
Tunc latus illius cuspis ferrata recluſit:
Et, pretium mundi, prodijt inde cruor.

Des Inquisitoris Permission vnd Vrtheil/ ist im anfang des Ersten theils zu finden.

Dem günstigen Leser wünschet Jacob Feucht/ wolfart von GOTT zu Leib vnd Seel/ bestandthafftigkeit bey dem allein seligmachenden Catholischen Glauben/ vnd nach disem zeitlichen das Ewig Leben.

DIß ist/ Günstiger gutherziger Catholischer Leser/ der ander auch letste Theil des Sommertheils vnser kleinen Postill/ darinnen alle Fest vnd Feyertägliche Euangelien/ vom ersten tag des Meyen/ oder vom Feyertag an der zweyen H. Aposteln Philippi vnd Jacobi/ biß auffs Aduent oder Feyertag des H. Apostels Andree/ Catholisch/ auch auff das allerleichtest vnd kürtzest außgelegt werden/ vnd nit allein den gemeinen Pfarherrn vnd Jungen angehenden Predigern zu gutem/ sonder auch den Christliebenden Haußvättern vnd Haußmüttern zu lieb/ vnd endtlich allen den jenigen/ so GOTT/ die warheit/ vnd das Ewig Leben lieb haben/ vnd selbsten lesen könden/ oder andere gern lesen hören/ zu nutz in offentlichen Druck verfertiget.

Weil dann nun etliche Heiligen GOT-

TES/ in disen Bistumben als die fürnemste Patronen/ feyerlich/ in andern aber nit/ sonder andere feyerlich gehalten werden/ habe ich/ der fürnemsten Stifften oder Bistumben im Teutschland/ Patronen/ kürtzlich anziehen/ auch wo sie feyerlich/ vnd was an derselbigen Feyertagen für Euangelien vnd Predigen auß diser kleinen Postill gebraucht werden mögen/ (wie dann im andern Theil des Wintertheils auch beschehen) kürtzlich vermeldē wöllen. Ich hab auch zu allen vnd jeden Predigen/ wo vnd wie möglich/ aller vnd jeder Heiligen/ kürtzlichen Inhalt jhres Lebens vnd Todes verzeichnen wöllen/ Darumb auff das kürtzest/ weil vnser fürnemen war/ nit ein Legend/ Chorbuch/ Kyrchenkalender vnd Martyrologium/ sonder ein Postill zu machen. Darumb auch/ weil solchs vnnötig/ in ansehung/ daß derselbigē Bücher Teutsch vnd Lateinisch/ klein vnd groß/ (GOTT lob) in zimlicher anzal vorhanden seynd/ vnd fürnemlich das gewaltig vnd herrliche Werck des Ehrwirdigen Hochgelehrten Herren Laurentij Surij/ so zu Cöln Latinisch/ jetzund aber auß verlegung des Durchleuchtigen/ Hochgebornē Fürsten/ Catholischen Potentaten vñ Herrn/ Herrn Albrechten/ Pfaltzgrauen bey Rhein/

Rhein/ Hertzogen in Ober vñ Nider Bayern ꝛc. in der Fürstlichen Stadt München Teutsch gedruckt werden.

Auff daß mir auch nit von jemand möge fürgeworffen werden: Ich habe einem jeden Heiligen nach meinem Kopff vnd gutbedunckẽ ein Legendam oder kürtzesten Inhalt seines lebens vnd sterbens angemasset/ binn ich gemeingklich/ wañ vnd wie möglich/ bey dem Martyrologio oder Kyrchenkalender/ so im 73 Jar zu Dilingen Teutsch gedruckt worden/ gern geblíben/ vnd mehrmaln solche hieher von wort zu wort gesetzt/ wie dann auch im andern Theil des Wintertheils diser kleinen Postill/ zu sehen ist.

Do dañ ein junger noch nit geübter angehender Prediger/ in disem oder jenem Bistumb/ von disem oder jenem Heiligen/ so in diser kleinen Postill kein gantze Predig hat/ sond' anderstwohin gewisen wirdt/ predigen wolt/ der wirdt das Legend in der jenigẽ Predig/ dahin er gewisen/ leichtlich außlassen/ vnd hergegen dises Heiligen Legend/ Leben vnd sterben/ von welchem er predigen wil/ füglich eynfüren vñ bequem accommodiren können.

Ich hab auch/ auß vrsachen/ in diser kleinen Postill/ so vil möglich auch füglich ac-

schehen hat könden/in allen vnd jeden Predigen bey dem Text der Euangelien bleiben/ vnd gemeingklich jede Predigen nit vil vnder noch vber drey vierte theil einer stund machen wöllen. GOTT dem Vatter vnsers Herren IESV Christi/ jhme vñ dem H. Geist/ sey Ewigs lob vnd danck gesagt/ vmb seine Gnad vnd Göttlichen Segen/ daß ich dise kleine Postill/ den jungen angehenden Predigern vnd andern einfeltigen Christen zu lieb vnd gutem glücklich vollenden hab mögen. Allen den jenigen so solche werden hören predigen/ oder selbsten lesen/ wölle er auch verstand/ das wöllen verleihen/ daß sie hierauß nit allein zur besserung jhres Lebens/ sonder auch zur erkantnuß vñ sterckung des wahren/ Christlichen/ Catholischen Glaubens kommen/ dabey verharren/ vnd also selig werden mögen/ Amen.

Hiemit bezeuge ich vor GOTT/ vnd der gantzen Christlichen Catholischē Kyrchen/ so wahr ich ein Christ vnd ein Catholischer Priester binn/ vnd so wahr ich nach disem zeitlichen Leben begere das Ewig zu erlangē/ daß mein fürnemen/ meynung noch will nit ist/ weder in diser kleinen Postill/ noch in anderen meinen vor diser zeit außgangnen Schrifften/ vil weniger

niger in künfftiger grosser Postill/ einige Lehr eynzefürē/ so entweder wider die guten Sitten/ wider ein ehrlichs/ erbarlichs/ Gottsförchtigs/ Christlichs Leben/ oder wider den warhafftigen Christlichen/ Catholischen/ Apostolischen/ alleinseligmachenden Glauben/ streitten solt. Vnd do es sach were (wie mir doch nit bewust/ sich aber leichtlich begeben möchte) daß einigs Wort/ auß vnwissenheit/ auß vnfleiß vnd vnbedachtlich/ wider das Christlich Leben vñ Catholischen Glauben/ von mir jemaln were gelehrt oder geschriben worden/ noch forthin solte gelehrt oder geschriben werden/ wil ich hiemit mein selbst eigner Richter seyn/ vnd solchs alles vor GOTT vnd der gantzen Welt/ als vntüchtig genennt vnd erkennt haben. Vnd eben diser vrsach/ pflege ich/ nach dem brauch aller Catholischen Scribenten/ vnd nach dem löblichen Exempel des H. August. Tom. 2. Epist. 107. Et Tom. 7. contra duas Epistolas Pelagianorum ad Bonifaciū Rom. Pontif. lib. 1. cap. 1. alle meine Schrifften/ dem ordenlichen Nachkömling Petri des H. Apostels zu Examinirē vnderwerffen/ mit disen worten: Saluo in omnibus S. Sedis Apostolicæ iudicio. Vnd do es sach were/ (wie

gemeldet) daß einiger jrrthumb in meinen Schrifften erfunden würde/wolte ich/weder von Bäpst. Heil. noch von einem anderen Catholischen Christen/als verdächtlich im geringsten den Catholischen Glauben betreffend/vil weniger als ein Ketzer/sonder als einer der vnbedächtlich gejrret/gehalten werden.

Was dann nun/Günstiger Leser/mein grosse vorhabende Postill belangen thut/kan vnd will ich dir nit bergen/daß ich einen guten theil/ehe vnderwindung diser kleinen Postill/gemacht/also/daß sichs nit lang mehr solte verweilet haben/biß zur endtlichen verfertigung derselbigen. Dieweil ich aber jede Predigē/je auff vier/je auff fünff/zu zeiten auff sechs/biß weilen auch auff mehr bogen/vñ also gar zu lang gemacht/also/daß sie (meines erachtens) diser zeit/nit allein den gemeinen Pfarherrn vnd jungen angehenden Predigern/zu gebrauchen vnbequem/sonder auch den Haußuättern vnd menigklich zu lesen verdrießlich/biñ ich endtlich entschlossen/alle vnd jede Predigen zu endern/vnd auff jede Sontag/Fest vnd Feyertag/durch das gantze Jar/nit nur ein (wie in der Vorrede zum günstigen Leser des Wintertheils versprochen) sonder/zwo Predigen machen/

chen/ vnd dieselbigen in zimlicher vnd gebürlicher leng/ sampt Neun Passionpredigen/ also/ daß sich gemelte Postill noch ein mehrere zeit/ als ich verhofft/ verweilen wirdt: Will doch mit hilff GOTTES möglichsten vleiß/ mühe vnd arbeit gern fürwenden/ daß sie auff das bäldest vollendet werde/ (wo nit die gãtze Postill zu mal/ doch der erste Tomus/ nämlich zwo Predigen vber jede Sontägliche Euangelien durch das gantze Jar sampt Neun Passionpredigen/ darinnen/ ob GOTT will/ allwegen in der ersten Predig die Euangeliẽ weitleuffiger/ auch auff ein andere weise/ dann in diser kleinen Postill/ außgelegt/ in der andern aber die meisten Materien vnd Artickel vnsern Glauben vnd Leben betreffend/ erörtert sollen werden.

GOTT der vns erschaffen/ erlöset vnd geheiliget hat/ wölle mir hierzu seinen Göttlichen Segen/ Gesundtheit/ Verstand/ vermögen vnd das wöllen/ verleihen/ daß ich solchs Werck jhme zu Lob vnd Ehrn/ menigklich zu gutem/ nutz vnd wolgefallen/ auff das schierest vollenden möge/

Amen.

Verzeichnuß der Fest vnd Feyer-

täglichen Euangelien/ vom ersten des Meyen/ biß zum Aduent/ wo sie zu finden.

Am Feyertag der H. Apostein Phillppi vnd Jacobi. Blat 10
Am Tag der H. Junckfrauwen Walpurge. 29
Am Feyertag der Erfindung des H. Creutzes. 31
Am Tag Joannis vor der Latinischen Porten. 51
Am Tag des H. Martyrers Pangratij. 52
Am H. Fest der Himmelfart Christi. 53
Am Tag des H. Bapsts Vrbani. 73
Am Tag des H. Bischoues Maximini. 74
Am H. Festag des H. Fronleichnams Christi. 75
Am Tag des Ertzbischoues Bonifacij. 94
Am Tag des H. Martyrers Viti. 96
Am Tag des H. Priesters Albani. 97
Am Tag der H. Zehentausent Martyrer. 99
Am Feyertag der Geburt Joannis des Täuffers. 100
Am Feyertag der zweyen Apostel Petri vnd Pauli. 126
Am Fest der Heimsuchung der H. Junckfrauwen MARIAE. 148
Am Tag Vdalrici des H. Bischoues. 168
Am Feyertag des H. Bischoues Willibaldi. 169
Am Tag des H. Bischoues Kiliani. 190
Am Feyertag des H. Keysers Henrici. 191
Am Feyertag der H. Junckfrauwen Margarethe. 213
Am Feyertag Marie Magdalene. 232
Am Feyertag des H. Apostels Jacobi. 253
Am Tag des H. Martyrers Panthaleonis. 273
Am Tag der Bände oder Ketten S. Petri. 274
Am Tag der H. Marterin Afre. 277
Am Feyertag des H. Martyrers Laurentij. 278
Am Tag der H. Martyrin Hilarie. 296
Am Fest der Himmelfart MARIAE der H. Mutter GOTTES. 297
Am Feyertag des H. Apostels Bartholomei. 315
Am Tag des H. Bischoues Gebhardi. 337
Am Tag des H. Bischoues Augustini. 337

Am

Am Tag der Enthauptung Joannis. 339
Am Tag des H. Bischoues vnd Beichtigers Paulini. 341
Am Tag des Abts Egidij. 342
Am Tag der H. Junckfrauwen Verene. 343
Am Fest der Gepurt der H. Junckfrauwen MARIAE. 344
Am Tag der Erhebung der H. Keyserin Künigundis. 365
Am Tag der Erhöhung des H. Creutzes. 365
Am Feyertag des H. Apostels vnd Euangelisten Matthei. 366
Am Tag des H. Martyrers Maurelij. 385
Am Tag des H. Bischoues Emerami. 387
Am Feyertag des H. Ertzengels Michaels. 388
Am Tag der Erhebūg des H. Bischoues Othonis. 409.
Am Tag des H. Lehrers Hieronymi. 410
Am Tag des H. Bischoues Dionysij. 412
Am Tag des H. Bischoues vnd Martyrers Maximiliani. 413
Am Tag des H. Bischoues Simperti. 414
Am Tag des H. Bischoues Burckhardi. 415
Am Tag des H. Abts Galli. 416
Am Tag des H. Euangelisten Luce. 416
Am Tag der H. Jūckfrauwē vñ Martyrin Vrsule. 417
Am Feyertag d zweyē Apostel Simonis vñ Jude. 420
Am Fest aller Heiligen GOTTES. 440
An aller Seelen tag. 459
Am Feyertag des H. Bischoues Martini. 475
Am Tag Cunlberti. 496
Am Tag des H. Leopoldi. 496
Am Tag des H. Othmari. 497
Am Tag der H. Elizabeth. 498
Am Feyertag MARIAE Opfferung. 499
Am Feyertag der H. Junckfrauwen Katharine. 500
Am Tag des H. Bischoues Conradi. 522
Am Tag der Kyrchweyhung. 523

Ende diß Registers.

Der

Der Ander Theil/ des Sommertheils/ der kleinen Catholischē Postill Jacobi Feuchthij/ darinnen alle Fest vnd Feyertägliche Euangelien/ vom ersten des Meyen/ oder von Philippi vnd Jacobi/ biß auff das Aduent/ Christlich/ kürtzlich vnd Catholisch außgelegt werden.

Am 1. tag Meyen.

Am Fest der heiligē Aposteln Philippi vnd Jacobi/ Euangelium Joan. xiiij.



ZV der zeit sprach IESVS zu seinen Jüngern: Euwer hertz werde nit betrübt/ vnd erschrecke nit. Glaubt jhr an GOTT/ so glau-

so glaubet auch an mich. In meines Vatters Hauß seynd vil wonungē. Wo es anders were/ wolt ichs euch gesagt haben. Dañ ich gehe hin euch die stell zu bereiten. Vnd so ich hingehen werde/ vnd euch die stell bereiten/ wil ich widder kommen/ vnd euch zu mir neñen/ auff daß jhr seydt wo ich biñ. Vñ wo ich hingehe/ das wisset jhr/ Joan.8.b vnd den weg wisset jhr auch. Spricht zu jhm Thomas: Herr/ wir wissen nit wo du hingehest/ vnd wie können wir den weg wissen? IESVS spricht zu jhm: Ich binn Joan.1.a der weg/ vnd die warheit/ vnd das leben. 11.c Niemand kompt zum Vatter/ dañ durch Joan.6.e mich. Wenn jhr mich kennet/ kennet jhr auch meinen Vatter. Vnd von nun an werdet jhr jhn kennen/ vnd habt jhn gesehen. Spricht zu jhm Philippus: Herr/ zeig vns den Vatter/ so genüget vns. IESVS spricht zu jhm: Binn ich so ein lange zeit bey euch/ vnd jhr habt mich nit kant? Philippe/ Wer mich sihet/ der sihet auch Joan.10.e den Vatter. Wie sprichstu dann/ zeig vns Joan.3.c7.b den Vatter? Glaubst du nit/ daß ich im 11.f 14.c Vatter/ vnd der Vatter in mir ist? Die wort die ich zu euch rede/ die rede ich nit von mir selbs: der Vatter aber/ der in mir bleibt/ derselb thut die werck. Glaubt jhr dann nit/ daß ich im Vatter/ vnd der

Vat-

Vatter in mir ist? Wo nicht/ so glaubt mir doch vmb der werck willen. Warlich warlich sag ich euch/ wer an mich glaubt/ der wirdt die werck auch thun/ die ich thu/ vnd wirdt grössere dann diese thun/ dann ich gehe zum Vatter. Vnd alles das jhr den Vatter in meinem Namen bitten werdet/ das wil ich thun/ auff daß der Vatter gepreiset werde in dem Sohn. So jhr mich etwas bittet in meinem Namen/ das wil ich thun.

Euwer Hertz werde nit betrübt ꝛc. Joan. xiiij.

AVff heut halten wir Catholische Christen/ allenthalben im Catholischen vnd Christlichen Bapstthumb/ das Fest vnd herrlichen Feyertag zweyer heiligen Apostel vnd Jüngern Christi vnsers Herren/ nämlich/ Philippi auß Bethsaida in Galilea geboren/ vnd Jacobi des mindern/ so sonsten auch ein Bruder des Herren genennet wirdt/ welche beide auch/ als der Herr gehörtes Euangelium geredet/ dabey gewesen/ solchs von jhme angehört/ vnd volgents jhren Glauben/ Leben/ Wort vnd Werck/ vleissig darnach gericht habē. Weil aber solchs Euangelium/ nit allein zu jhnen/ den Aposteln/ sonder auch zu vns vnd allen Christē/ so jhr wohnung nach disem zergencklichen Jamerthal/ ja so bald sich Leib vnd Seel scheiden/ droben im Him-

Himmel zu haben begeren/ vom Herren geredt ist worden/ welchem auch wir/ nit weniger als sie/ auff zumercken/ gehorsam zu leisten/ nit weniger als sie schuldig seynd/ wil von nöten seyn/ dasselbig/ auch vns auff heut fürzehaltē. Weil aber dasselbig vil zu lang/ vnd der schönen/ herrlichen/ nützlichen Lehren/ den Glauben vnd das Leben betreffend/ so vil in sich begreifft/ daß sie in einer so kurtzen zeit nit mögen erörtert werden/ wöllen wir nur zwey auß denselbigen zu handlen fürnemen/ nemlich/ den Anfang vnd Beschluß gehörtes Euangelij.

Auff daß aber solches von mir vnd euch/ desto ordenlicher vñ richtiger möge gehandlet vnd vernommen/ verstanden vnd behalten werden/ soll dise Predig/ vnd die volgende alle (gleich wie im Wintertheil auch geschehen) in zween Theil abgetheilt werden. Im ersten Theil vorhabender Predigt lehret der Herr seine Apostel vnd vns: Wie sich ein Christ in verfolgung verhalten soll? Im andern/ Wo vnd bey weme ein solcher betrangter Christ/ hilff suchen vnd finden soll? Vnd beyneben wöllen wir auch anzeigen/ wie sich Philippus vnd Jacobus hierinnen verhalten haben. Solchs wölt jhr mit gedult anhören/ so wil ich euch dasselbig willig/ vnd auff das leichtest fürhalten. Hierzu wölle GOTT sein Gnad vnd Segen verleihen ꝛc.

Theilūg vñ Inhalt dtser Predig.

WAs nun den ersten Theil vorhabender Predig belangen thut/ wie sich nemlich die Apostel vñ alle Christē/ zur zeit jhrer verfolgung/ trübsal/ nachstellung/ verjagung/

jagung/ Peyn/ Marter vnd tod/ auch sonsten in kranckheit/ in Armut vnd anderer anfechtung verhalten sollen/ lehret vns Christus der Herr mit disen worten/ welche seynd der Eyngang vñ Anfang diß heutigē Euangelij: **Euwer Hertz erschrecke nit. Glaubt jhr an GOTT/ so glaubet auch an mich. In meines Vatters hauß seynd vil wohnungen** ꝛc. Wann/ vnd warumb Christus seine liebe Jünger/ nit nur die zween/ Philippum vnd Jacobum/ deren Fest wir auff heut halten/ sonder auch die anderen Neun (dann Judas war diß mal nit bey jhnen/ sonder albereit hin gangen den Herren zu verrathen) mit disen worten getröstet habe/ ist diß die Antwort:

Im Himmel vil wohnungen.

Was sich im letsten Abendmal Christi verloffen.

Im letsten Abendmal so der Herr mit seinen Jüngern zu Jerusalem gehalten/ wenig stunden vor seinem tod/ do er sich mit seinen Jüngern zu tisch gesetzet/ das Jüdisch Osterlamb mit jhnen gessen/ vom tisch widerumb auffgestanden/ seinen Jüngern die füß gewaschen/ widerumb zu tisch gesessen/ sich selbsten/ vnder gestalten Brot vñ Wein/ seinen Jüngern zur Speiß vnd tranck gereicht/ fahet er an zu handlen von seinem Verräther/ von seiner vnd jhrer verfolgung/ von seiner vnd jhrer verlassung/ von seinem vñ jhrem tod/ vnd spricht vnder anderm zu jhnen: Wahrlich wahrlich sage ich euch: Einer vnder euch wirdt mich verrathen. Vnd: Ich binn noch ein kleine zeit bey euch. Jhr werdet mich suchen/ vnd wie ich zu den Jüden gesagt hab/ Wo ich hingehe/ da könt jhr nit hin

Joan. 13.

Christus zu seinen Jüngern.

kom-

kommen. Vnd: Ich gehe hin zu deme der mich gesandt hat. Vnd: Ich werde fort mehr nit vil mit euch reden. Vnd: So euch die Welt hasset/ so wisset daß sie mich vor euch gehasset hat. Vnd: Haben sie mich verfolget/ so werden sie euch auch verfolgen. Daß jhne Petrus verleugnen/ alle andere Jünger aber verlassen werden. Daß sie nit allein auß den Schulen der Jüden außgeschlossen/ sonder von jhnen auch getödtet werden ꝛc. Vnd dergleichen mehr hat der Herr seinen Jüngern domaln vorgesagt/ darüber dann die Jünger/ so noch schwach vnd den H. Geist nit empfangen hetten/ sehr bekümmert vnd betrübt seynd worden/ befragten sich vndereinandern: Wer der Verräther seye? Wo dann der Herr hin gehen wölle? Sie wöllen jhne nit weder verleugnen noch verlassen/ sonder mit jhme in den tod gehn/ welchs doch hernach/ als es an einen ernst gangen/ nit geschehen. Entsetzten sich auch gar sehr vber disen worten/ daß nit allein jhr Herr Christus/ sonder auch sie selbsten vil Peyn vnd Marter/ ja endtlich auch den bittern tod leiden soltē. Vnd diß so vil desto mehr/ weil sie gesehen (als Joannes der heilig Euangelist/ so domaln am tisch gesessen/ vnd alle Wort Christi gehört/ seine Werck gesehen/ bezeugt) daß IESVS selbsten im Geist betrübt war/ Welches er hernach mit außtruckenlichen worten bekennt/ vnd im Garten zu jhnen gesagt hat: Mein Seel ist betrübt biß in den tod. Auff daß aber seine liebe Jünger/ auß diser seiner Valetpredig vñ trauriger vorsagung jhres

Die Jünger vnder-einandern.

Jesus im Geist betrübt.

vbel haltens/ vnd verfolgung/ nit so gar vnd zu vil bekümmert/ betrübt/ kleinmütig oder verzagt würden/ tröstet er sie widerumb. Dann jhme/ dem Herren/ nit vnbewust gewesen/ daß seine Jünger noch schwach/ den H. Geist noch nit empfangen/ vnd sich/ wie andere Menschen/ menschlich vnd fleischlich/ nit darumb allein/ daß er jetzund von jhnen scheiden/ den tod leiden soll vnd will/ sonder auch vber einem jeden drauwort jhrer künfftigen verfolgung vñ tod/ leichtlich entsetzen vñ fürchtē. Spricht derhalben der Herr zu jhnen: **Euwer Hertz erschrecke nit.** Als wolt der Herr zu jhnen gesagt haben: Es ist wol wahr/ daß ich vnd jhr vil Peyn/ Marter/ vñ endtlich auch den tod leidē müssen: Jhr solt aber darumb nit erschrecken/ noch euch vor denen/ so euch den leib tödten/ aber der Seel nit schaden könden/ fürchten. Ich will euch nit verlassen/ in verfolgung/ in euwer not noch Tod/ vnd in kurtzer zeit will ich sampt dem Vatter/ euch/ den H. Geist senden/ der soll euch nit allein lehren was jhr reden vnd antworten solt/ sonder euch auch dermassen im Glauben stercken/ euwer Liebe in mich also entzünden/ zur bekantnuß meines Namens vnd Catholischen Glaubens/ vor Jüden vnd Heyden/ so begirig vnd eyferig machen/ daß jhr euch freuwen werdet/ verfolgung/ Peyn/ Marter vnd tod vmb meines Namens willen leiden. Er/ der H. Geist/ soll euch auch in euwer Marter also beystehn/ daß jhr alle Peyn vnd tod/ leichtlich vnd ohne sonderliche schmertzen/ leiden solt.

Apostel waren schwach ehe daß sie den H. Geist empfangen haben.

Wirckung des heiligen Geists.

So

So ist auch nit nötig/ diser vrsach/ so hefftig bekümmert vnd traurig werden/ weil ich gesagt/ daß ich von euch gehn werde. Dañ ich sage euch die warheit: Ob ich gleich heut dise nacht von euch genommen/ gefangen/ hingefürt vnd morgen getödt wirde/ so wirde ich doch nit todt bleibē noch im Grabe verwesen/ sonder am dritten tag will ich widerumb aufferstehn/ lebendig auß dem Grab herfür gehn/ vnd zu euch kommen/ euch mehrmaln erscheinen/ mit euch reden/ handlen vnd wandlen/ essen vnd trincken. So ists auch vnnötig daß jhr darumb traurig werdet/ weil ich am viertzigsten tag nach meiner Aufferstehung/ widerumb von euch zu meinem Himmelischen Vatter gehe/ seitemaln ich nit also noch darumb hingehn werde/ als solt ich euch verlassen. Nein. Ich bleibe bey euch biß zum Ende der Welt. Ja nutz/ gut vnd notwendig ist es euch/ daß ich hingehe. Erstlich diser vrsach: Daß ich euch/ sampt dem Vatter/ den H. Geist sende/ welcher zu euch nit kommen wirdt/ wann ich nit hingehe. Darumb auch/ daß ich euch/ vnd allen frummen Christgleubigen Menschen/ das ort bereite droben im Himel/ alda jhr bey mir Ewigklich wohnen solt: welchs ort/ ob es gleichwol von erschaffung Himmels vnd der Erden/ euch vermeynt vnd verordnet/ muß es doch erst durch mein Himmelfart eröffnet/ vnd euch zur wohnung taugenlich gemacht werden.

Am dritten tag ist Christus widerumb aufferstanden.

Joan. 14. 15. 16.

Nutzbarkeit der Himmelfart Christi.

Matth. 23.

Disem allem/ jhr meine liebe Jünger/ wie jetzund gesagt/ ist also vnd nit anderst/ solt hieran auch gentzlich nit zweiflen. Dann/ glaubet jhr

an GOTT/ so glaubet auch an mich. Dañ mir ist nit vnbewust/ vnd jhr bekeñt auch gern/ daß jhr geporne Jüden/ vnd also auß der zal der jenigen seydt/ so an vnd in GOTT den Vatter glauben/ welcher mit Mose vnd andern Propheten geredet/ euch die zehen Gepott vnd das Gesatz geben hat. Wann dann nun GOTT der Himmelisch Vatter/ euch/ jetzund diß alles was jhr alda von mir gehört/ gesagt hette/ weiß ich wol/ jhr wurdet an seinen worten nit zweiflen/ seitemaln jhr in jhn glaubt/ vnd wist/ daß er nit/ weder liegen noch betriegen kan/ vnd diß alles ist billich vnd recht. Weil aber deme also/ so glaubt auch an vnd in mich nit weniger als in GOTT den Vatter/ dann ich biñ sein Einiger/ Eingeborner/ Natürlicher Sohn/ jhme vnd dem H. Geist in allen dingen gleich/ Ja sampt jhme vnd dem H. Geist ein wahrer/ Ewiger GOTT/ also/ daß ich eben so wenig als er liegen oder betriegen kan. Solt derhalben jhr an allem deme/ so jhr jetzund vñ jeder zeit von mir gehört/ nit zweifeln/ sonder ebenmessigen glauben geben/ als wann euchs GOTT mein Himmelischer Vatter selbsten gesagt hett.

Apostel geporne Jüdē.

Christus ist ein wahrer Natürlicher Sohn Gottes.

Auff daß aber weder seine Jünger/ noch jemädts anders/ so vil/ oder etliche Peyn/ Marter vnd etwann auch den tod/ vmb Christi/ des Catholischen Glaubens/ vnd vmb der Warheit willen leidet/ nit etwañ vermeynen möchte: GOTT werde jhme kein belohnung außtheilen/ setzet der Herr als bald diſe wort hinzu: **In meines Vatters Hauß seynd vil wohnungē. Wo**

es

es anderst were/ wolte ich euchs gesagt habē.
Seines Vatters Hauß ist das Himmelreich/ die Wohnung der Ewigen frewd vnd Seligkeit. Darinnen ist GOTT mit seiner Glory vnd Herrligkeit/ dariñen ist MARIA die H. Mutter GOTTES. Darinnen seynd die Engel GOTTES. Darinnen seynd die Apostel/ H. Martyrer/ Beichtiger/ Jüngkfrauwen/ Witfrauwen/ sampt den jenigen so hie auff Erden im Ehstand gelebt/ Catholisch glaubt/ vnd Christlich gestorben seynd. Ob gleichwol diſe alle Selig seynd/ vnd ohne vnderlaß das H. Angesicht GOTTES schauwen/ so seynd doch neun Chör der Engeln/ also/ daß jmmer einer höher dann der ander ist. Also seynd auch alle Heiligen eigentlich vnd wesentlich Selig/ aber an der zufelligen Belohnung vnd Gaben seynd sie einandern nit gleich. Der jenig/ so neben dem Catholischen Glauben/ sehr geliebt/ vil gelitten/ vnd in seinem leben vil guts gethon hat/ der hat im Himmel einen andern Sitz/ ein höhere wohnung/ vnd grössere kron/ dañ der ander/ so auch Catholisch/ frumb gewesen ist/ aber doch nit vil gelitten vmb Christi willen/ auch so vil guts/ als jener/ nit gewirckt in seinem leben. Vnd die gelehrten/ spricht Daniel/ die Gerechten/ spricht der Weiß Mañ vnd Christus/ werden leuchten wie die Sonn vnd Sternē in jhres Vatters Reich. Vnd/ wie der H. Paulus lehret; Ein andere klarheit hat die Soñ/ ein andere klarheit hat der Mond/ ein andere klarheit haben die Sterne/ denn ein Stern hat einen vnderschid von den anderen Sternen

Wer im Hauß Gottes sey.

Neun Chör der Engel.

1. Cor. 12. 15.

Dan. 12.
Sap. 7.
Matth. 13.

1. Cor. 15.
Ein Heilig hat mehr klarheit dañ der ander.

in der klarheit. Also auch die Aufferstehung der todten ꝛc.

Will derhalben vnser lieber Herr Christus/ seinen Jüngern mit disen worten: **In meines Vatters Hauß seynd vil Wohnungen ꝛc.** diß anzeigen: Daß sie/ die Apostel alle/ samptlich auch sonderlich/ ein hohe oder nidrige Wohnung im Himmel bekommen sollen/ nach deme sie hie auff Erden vil oder wenig/ willig oder vnwillig/ vmb seines heiligen Namens willen leiden werden. Die geringste Peyn vnd Marter/ geschwigen des Tods/ solle jhnẽ neben besitzung der Seligkeit/ mit zufelligen Gnaden/ Gaben vñ Kron nit ohne belohnet bleiben. Also auch zu antworten von anderer jhrer mühe vnd arbeit/ lehren vnd Predigen/ ermanen vnd bekeren. Sie sollen nit traurig/ sonder auß vorsagung diser jhrer verfolgung frölich werden/ vnd wissen: Daß alle Peyn/ Marter vnd Tod hie auff Erden gelitten/ gegen der Belohnung in seines Vatters hauß/ nichts seye.

Nach deme wir hie Ritterlich fechtẽ/ also werden wir dort herrlich gekrönt.

Was bißhero/ jhr Geliebten in GOTT/ von den Aposteln Christi gesagt ist worden/ soll auch von allen vnd jeden Christen/ so jeder zeit gelebt/ noch leben/ vnd forthin biß zum Jüngsten tag leben werden/ verstanden vnd geredt seyn. Das wissen wir wol/ vnd zwar auß dem H. Mund Christi selbsten: Daß wann wir jhme nachfolgen wöllen/ müssen wir vnser Creutz auff vns nemmen vnd jhme nachfolgen: wo nit/ so seynd wir seinen nit wirdig. So kan es auch weder der Teufel noch die Welt leiden/ daß die recht gut

Matth. 16. Mar. 8. Luc. 9. 14.

Catho-

Catholischen Christen/ohne anfechtung/verfolgung/Peyn/Marter vñ Tod leben könden/sonder müssen jmmer/jetzund vom Fleisch/jetzund vom bösen Geist/jetzund von der Welt/von den Tyrannen/Ketzern/verfolgung leiden: müssen eintweder Christum vñ den Catholischen Glauben verleugnen/oder sich lassen stöcken vnd blöcken/Martern vnd tödten. Will dann nun jemandts vnder vns/der Ewigen verdänuß vberhaben/der Ewigen Seligkeit theilhafftig/vñ desto einer höhern Kron in vnsers Vatters hauß gewertig seyn/der muß auff der bekäntnuß Christi vnd des Catholischen Glaubens/biß an das ende seines lebens verharren/vnd solte er auch den bittern tod leiden müssen.

Wahre Christē müssen jmmer verfolgung leiden.

Verharren biß zum ende.

Wie sich aber hierzu ein Catholischer Christ ferners verhalten möge vnd soll/wöllen wir jetzund/im andern vnd letsten theil vorhabender Predigt/lehren vnd hören.

DJeweil vil/vnd sondlich die Gnad vnd beystand GOTTES/zur Gedult in trübsal/zur bestandthafftigkeit in bekantnuß des Christlichen Namens vnd Catholischen Glaubens/erfordert wirdt/reitzet vns Christus der Herr/ja fordert von vns/wir sollen jhne sicherlich vnd kecklich vmb hilff/Gnad vnd Beystand anschreyen/verspricht beyneben vns zu hören/erhören/vnd gern helffen/vnd diß seynd seine wort vnd Beschluß diß heutigen Euangelij: **Vnd alles das jhr den Vatter in meinem Namen bitten werdet/das will ich thun/auff daß der Vat-**

ter gepreiset werde in dem Sohn. So ihr mich etwas bittet in meinem Namen/ das wil ich thun. Was im Namen GOTTES bitten heisse vnd seye/ haben wir an einem anderen ort gehandlet/ ist derhalben alda solchs widerumb zu erholen nit von nöten/ gnug ists mit zweyen worten zu meldē: Daß der jenig im Namen GOTTES bettet vnd bittet/ der nit begert/ eintweder was wider den Willen GOTTES/ seines Nechsten/ oder wider seiner Seelen heil ist. In vorhabender Matery aber/ dauon wir auff heut handlen/ thun wir nit/ weder wider den Willen GOTTES/ nit wider die Liebe vnsers Nechsten/ noch wider vnser Seelen heil/ wañ wir nemlich in verfolgung der Tyrannen/ Türckē/ Ketzer/ so vns vom Christlichen Glauben/ vnd der bekantnuß des heiligen Namens Christi/ abwendig zu machen/ mit worten/ wercken vnd Schwerdt/ vnderstehn/ zu GOTT lauffen/ vmb hilff/ Rettung/ beystand/ Gnad/ vnd behütung seiner Christlichen Kyrchen/ schreyen: Auch nit/ wann wir in anderm anligen/ als in Armut/ Kranckheit/ traurigkeit/ zu jhme kommen/ jhne als vnsern barmhertzigen vnd gütigen Vatter/ bitten/ er wölle vns vor allem vbel behüten vnd entledigen.

In s Creutz mochen.

Im Namen Gottes bitten.

In allem vnserm anligen sollen wir zu Gott leuffen.

Doch muß in disen beiden/ nämlich in verfolgung wegen des Catholischen Glaubens/ vñ anderer täglichen trübsal/ vernünfftig/ verstendig/ mit gutem vnderschid vmb hilff von GOTT gebetten/ oder nit gebetten werden.

Verstendig soll man von Gott bitten.

Was das erste Pünctlin/ als die verfolgung

wegen

wegen des H. Namens Christi/belangt/kan vnder andern auff zweyerley weiß vnd wege/ wider den Willen GOTTES gehandlet werden. Erstlich: Do sich jemandts willig vnd mutwillig/ohne not vnd nutz der Christlichen Kyrchen/ selbsten/in gefahr vnd hand des Türcken/ Tyrannen oder Ketzer geben wolt/darumb/daß er möchte wegen des Christlichen Glaubens gemartert vnd getödt werden. Ob einen solchen Menschen hierzu/der gute Geist oder sein eigen rhumsucht vnd Ehrgeitzigkeit getriben hette/könte nit gewiß angezeigt werden. Vnd wann diß recht/löblich/vnd Christo angenem were/so könten sich in einem Monat/alle Catholische Christen in die hand vnd Schwerdt des Türckens/ anderer Mamelucken vnd Ketzer ergeben. Diß aber hiesse den Christlichen Glauben vnd die Christliche Kyrch nit erweitert/sonder in einem Monat außgelescht/ vnd also/zweifels ohne/ GOTT mehr erzürnt dann geliebt. Vnd ist also nit nötig/daß man GOTT bitte/vns in die hand der Feind des Christlichen Glaubens zu geben darumb daß wir Marterer werden/seitemaln wir auch sonsten wol könden selig werden. Also seynd auch die zwölff Apostel/zween vnd sibentzig Jünger/ein gute anzal vnder den fünffhundert Brüdern/vnd sonsten vil tausent Lehrer vnd Prediger/in die Länder der Vnglaubigen/ Jüden vnd Heyden gezogen/nit eigentlich diser vrsach daß sie sich mutwillig in Peyn/Marter vnd Tod ergeben/sonder/daß sie lehren/Predigen/vnd vil volcks zu Christo bekeren wöllen.

Mutwillig soll sich niemandts in gefahr begeben.

So lesen wir auch in H. Schrifft mehrmaln/ daß Moses/ Josua/ die Machabeer/ das Volck vnd Glauben GOTTES zu erhalten/ wider die Vnglaubigen gestritten haben/ vnd diß nit allein auß sonderlichem gefallen/ sonder auch auß beuelch GOTTES.

Vnd das noch mehr ist/ kan vnd mag auch (meines erachtens) ein Christ/ so jetzund den Türcken/ Tyrannen oder Ketzer vor augē siher/ weist daß er sterben muß/ kan aber noch entweichen/ lenger bey seinem leben vnd ein Catholischer Christ bleiben/ so soll er/ sprich ich/ außreissen/ vnd sich nit willig noch mutwillig in gefahr begeben/ auff daß er nit darinnen verderbe. Es were denn sach/ daß jhme GOTT ein anders offenbaret hette/ nemlich/ daß er eben jetzund vnd alda leiden müsse/ oder/ daß er jetzund mit seiner Bekantnuß Christi/ Peyn/ Marter vnd Tod/ einen mercklichen nutz schaffen könte/ zur sterckung vnd bekerung viler leut. Christus vnser Herr/ ist vns desse selbsten ein Exempel/ dann auch er/ sampt seiner lieben Mutter vnd dem Joseph/ die verfolgung Herodis Ascalonite geflohen ist. Widerumb zur anderen zeit/ als jhn die Jüden auff einen Berg gefürt/ auff daß sie jhne hinab stürtzten/ gienge er mitten durch sie hin. Zum dritten/ als sie jhn steinigen wolten/ gienge er zum Tempel hinauß/ vnd verbirget sich. Der Engel selbsten füret Petrum den öbersten vnder den Apostelen auß der hand vnd kercker Herodis Agrippe. Der H. Paulus liesse sich zu Damasco in einem korb vber die Mau-

Eccl. 3.
Matth. 2.
Luc. 4.
Joan. 8.
Actor. 12.
2. Cor. 11.

ren

ren hinauß/ vnd entranne dem Landtuogt des Königs Arete/der jhn greiffen wolt. So hat der Herr selbsten gesagt: Wann sie euch in einer Stadt verfolgen/ so fliehet in ein andere. Soll derhalben niemands GOTT bitten/ daß er jhne den Vnglaubigen in die hand geben wölle: solle sich auch keiner selbsten willig vnd mutwillig in gefahr begeben/er wisse dañ auß sonderlicher offenbarung/ daß es eben jetzund vnd also der will GOTTES seye. Matth. 10.

Fürs ander/do aber jemandts von Vnglaubigen/ von Ketzern/ gefangen vnd zu verleugnung des H. Namens Christi vnd des Christlichen Catholischen Glaubens gehalten würde/ soll er sich gentzlich in den willen GOTTES begeben/ vnd in seinem Namen von jhme bitten vnd begeren/ daß jetzund sein Göttlicher Will geschehē soll. Seye es der Will GOTTES/ daß diser kelch von jhme genommen soll werden/ vnd er seinen Namen lenger bekennen/ mehr gutes hie auff Erden thun/mit ermanē/lehren/ Schreiben/Predigen lenger der Kyrch vorstehn soll/ im Namen GOTTES/so seye er gehorsam vnd willig lenger vnd vleissiger in seinem Weinberg zu arbeiten. Wo nit/ sonder sey es sein Göttlicher Will/ daß er eben jetzund seinen Namen vnd Glauben bekennen/ vnd derowegen sein Blut vergiessen vnd den bittern tod leiden soll/ so seye er auch willig/ geneigt vnd bereit/ jetzund zu sterben. Allein bitte er GOTT gantz vnderthenig vmb beystand/ seinen Segen vnd Gnad/daß er kecklich/vnerschrockē vñ bestandthafftig/

Gott bitten vmb beystand.

hafftig/ seinen H. Namen vnd Glauben bekennen/vnd allerley Peyn/Marter vñ tod/gedultig leiden/Christlich sterben/ ewig selig werden/vnd droben im Himmel ein desto höhere kron erlangen möge. Also soll jener GOTT nit bitten/daß er jhne/ohne vrsach/in die hende seiner Feind geben soll: Diser nit/daß jhn GOTT wider seinen Göttlichen Willen darauß neñen soll/auff daß sie all beide im Namen GOTTES betten vnd bitten.

Ebenmessig möchte auch (wann dise Predig nit zu läg wurde) von andern/wo nit durchauß/ doch eins theils/so in Trübsal/ Armut/Kranckheit/angst vnd not/widerwertigkeit vnd anderm anligen beladen/geantwortet werden. Dañ auch ein guter theil derselbigē/ GOTT/in seinem Namen/ etwann auß hinlessigkeit/ etwann auß nit achtung/ verachtung/ Vnglauben/ vmb behütung vor allem vbel/vmb das Brot vnd tägliche Narung/ vmb abwendung der Kranckheiten vnd anderer Beschwernuß nit bittet. Der ander theil aber/ bittet nit vmb Gedult/ solche kranckheit/Armut vnd andere Ruten/so jhnen GOTT wegen jhrer Sünd geschickt/ zu leiden vnd endtlich selig werdē. Aber von disem kan jetzund nach notturfft/ seitemaln ohne das dise Predig albereit jhr gebürliche leng erreicht hat/nit gehandlet werden/zu seiner zeit soll es geschehen.

Im Namen Gottes bitten.

Bitten vmb gedult.

Mit wenig worten wöllen wir zum Beschluß diser Predig vermelden/ wie sich dise zween H. Apostel Philippus vnd Jacobus/deren Fest wir auff heut halten/ hierinnen verhalten haben.

Phi-

Philippus war von Bethsaida in Galilea gepo- Philippus von Bethsaida.
ren/vnd alters halben der jüngst vnder den Apo-
steln/hat nach der Apostel theilung zwentzig Jar
in Scythia geprediget / vnd die Barbarischen
Scythen schier all zum Christlichen Glauben
bekert/vil Kyrchē gebauwet/vil Priester gewey-
het / den Abgott Martis vmbgeworffen / das
Creutz auffgericht/einen gifftigen Dracken auß-
getilget. Darnach ist er in Asien gen Hierapolis
gezogen/daselbstē die Ketzerey der Ebioniter auß-
gelescht/auch seinen tod siben tag vor an gewist.
Ist von den Vnglaubigen gefangē/gecreutzigt/ Philippus ist gecreutziget vnd versteinigt worden.
auch am Creutz versteinigt worden/vñ also zum
Herren gefaren im siben vnd achtzigsten Jar sei-
nes alters ꝛc.

Jacobus (welcher auch ein Bruder des Her- Jacobus ein Sohn Alphei vnd Marie Cleophe.
ren genennet ist worden/seitemaln sie/dem fleisch
nach/auß zweyen Schwestern geporen/vnd ein-
andern auch nit vngleich gesehen haben) der
Minder/ist von Mutter leib geheiliget gewesen/
hat nie keinen Wein/ noch tranck so truncken
macht/ getruncken/die haar nit geschoren/ war
allein mit einer Leinwath angethon/ vnd einer
solchen Heiligkeit/daß das Volck sich trang/vnd
zancket damit es seinen kleidsaum anrüret/ hat
die erste Meß zu Jerusalem gehalten/ emsig im Jacobus hat die erste Meß zu Jerusalem gehalten.
Gebett / hat als ein Bischoue die Kyrchen zu
Jerusalem dreissig Jar regirt. Ist endtlich von
den Hohenpriestern/wegen der bekantnuß Chri-
sti/ab der zinnen des Tempels gestürtzet/ vnd do
er noch für sie bettet/ ist er gesteiniget/ vnd mit
einer Färber oder Walcker stangen zu todt ge- Jacobi tod.
schla-

schlagen/vnd beym Tempel begraben worden ꝛc.

Haben also gehört/ daß sich beide gemelte Apostel disem heutigen Euāgelio durchauß gemeß verhalten haben. Sie haben sich/ den Namen Christi zu bekennen/ weder vor den Jüden noch Heyden nit entsetzt / haben sich zu leiden vnd sterben nit beschwert/ aber doch sich selbsten auch mutwillig nit in gefahr begeben: do sie aber gefangen seynd worden/ haben sie Christum nit verleugnet/ auch wider seinen Willen des Tods nit begert vberhabē zu seyn/sonder vmb beystand vnd Gnad GOTTES gebetten/bestendig vñ willig zu leiden vnd sterben. Auff daß auch wir jhnen/zur zeit der not/hie auff Erden/vñ volgends in das Himmelreich nachfolgen mögen/ so lasset vns zu Christo vnserm Heiland also betten:

Ein Gebett zu Christo vnserm Herrē/den kürtzsten Inhalt diser Predig begreiffend.

WIr dancken dir erstlich/ O Herr IESV Christ/ daß du in deinem letsten Abendmal/ nit allein deinen Jüngern/ sonder auch vns Christen allen zu vor gesagt hast: Daß die rechten Christen/ wegen deines heiligen Namens vñ Christlichen Glaubens/ von der Welt/ von den Vnglaubigen/ Tyrannen/ Ketzer/ vil verfolgung/ nachstellung/ Neid/ Haß/ zorn/ Peyn/ Marter/ vnd zu zeiten auch den bittern Tod leiden müssen/ vnd daneben vns getröst/ wir sollen gehertzig/ vnerschrocken vnd bestandthafftig seyn. Bitten dich derhalben gantz vnderthenig/

vmb

vmb sendung deines H. Geists / der vns vnser Hertz also erleuchten wölle / daß wir nach dem Exempel Philippi vnd Jacobi / deren Fest wir auff heut halten / zur selbigen zeit / willig vnd biß in den tod bestendig seyn mögen / vnd also mit jhnen selig / vnd droben im Himmel desto einer herrlicheren Wohnung mögen theilhafftig werden / Amen.

Am tag der H. Junckfrauwen Walpurge / zum Theil im Eychstätter Bistumb Feyerlich.

Am 1. tag im Meyen.

AVff heut / nemlich auff das Fest Philippi vnd Jacobi / so am ersten tag im Meyen gefallē / wirdt im löblichen vnd gut Catholischen Bistumb Eychstat / das Fest der heiligen Junckfrauwen Walpurge gehalten / welche ein Dochter des Engellendischen Königs Richardi / vnd ein Schwester Wilibaldi des ersten Bischoues zu Eychstat / vnd Wunibaldi des H. Abts zu Heydenheim / gewesen ist. Dise Walpurga war sampt jhrem Vatter / Wilibaldo / Wunibaldo / Bonifacio / Wilibrordo / Wigberto / Lebino / Sola ꝛc. vast die erste so in Engelland / welche Insel noch voller Abgötterey vnd finsternuß war / den Christlichen Glauben / auß verkündigung vnd Predigt eines Augustini vnd Meliti vom Bapst Gregorio Magno dahin gesandt / angenommen hat / reiset volgendts sampt jhrem

Walpurga eines Königs Dochter.

jhrem Vatter Richardo (nach deme jhr Mutter gestorben) vnd beiden Brüdern zum heiligen Land. Nach volnbrachter Reiß (Richardus ist zu Luca gestorben) warde Wilibaldus gen Eychstat vom H. Bonifacio zum Bischoue verordnet. Wunibaldus aber vnd S. Walpurg kamen an den ort in obern Francken/jetzund Heydenheim genant/daselbsten ein Kloster zu Ewigem Gottesdienst auffzurichten/wie auch domaln geschehen/alda S. Walpnrg vil Junckfrauwen vnder sich gehabt/vnd zu aller Gottesforcht vnd Christlichen tugenden aufferzogen hat. Vnd sie selbsten hat GOTT embsig/mit betten/fasten/vnd andern Christlichē vbungen/tag vnd nacht gedient/endtlich in Christo entschlaffen/vnd im Kloster Heydenheim begraben worden. Von dannen sie/nach gar wenig Jaren/zur zeit Engarij/dnrch den dienst der Ertzpriester Waltonis vnd Adelungi vnd der Gottliebende Luibile/mit GOTTES lob vnd danck/gen Eychstat transferirt vnd gebracht ist worden. Welche ehrliche bestattung hernach/Erkenboldus (sonsten Erckenwaldus) der achtest Bischoue daselbsten/zur zeit des Königs Arnulphi/vmb das 890 Jar wirdiglich geachtet vnd geziret hat/im Kloster zu Eychstat S. Walpurga genät/alda GOTT anfengklich vil Wunderzeichen gewirckt/fleusset noch algemach Oel auß jhrem Grab vñ Reliquien/so auß wirckung GOTTES/zu vilen dingen nützlich vnd krefftig ist ꝛc. Dise H. Walpurg wölle bey GOTT vnser Fürsprecherin seyn/auff daß auch wir hie auff Erden/

Anno 760.

Munsterus vermeynt S. Walpurg seye in jhrem Kloster zu Aichstat gestorben. Lib. 3. Col.

Erden/neben dem Catholischen Glaubē/Gottsförchtig leben/Christlich sterben/vnd endtlich selig werden mögen/ Amen.

EVangelium vnd Predigen mögen auff heut gebraucht werden/ so an S. Künigūdis/Margarethe/oder Katharine/ gesetzt seynd worden.

Am herrlichen tag der Erfindung des heiligen Creutzes/ Euangelium Joan. iij.

Am 3. tag im Meyen.

IN d zeit war ein Mensch vnder den Phariseern/ mit namen Nicodemus/ ein öberster vnder den Jüden. Der kam zu IESV bey der nacht/vnd sprach zu jhm: Meister/wir wissen/daß du bist ein lehrer von GOTT kommen. Dann niemand kan die zeichen thun/ die du thust/ es sey dann GOTT mit jhm. IESVS antwortet vnd sprach zu jhm: Warlich warlich sage ich dir/ Es sey denn daß jemand von neuwem widerumb geboren werde/ kan er das reich GOTTES nicht sehen. Nicodemus sprach zu jhm: Wie kan ein Mensch geboren werden/ wenn er alt ist? Kan er auch von neuwem in seiner Mut-

Joan. 7. e 19. d

Joan. 9. b

Joan. 4. b 6. f



ter leib gehen/ vnd widerumb geboren wer-
Joā.4.b 7.b den? IESVS antwortt/ Warlich warlich
Tit.3.a sage ich dir: Es sey denn/ daß jemand ge-
boren werde auß dem Wasser vnd heiligen
Geist/ so kan er nit eyngehen in das Reich
Rom.8.a GOTTES. Was vom fleisch geboren
wirdt/ das ist fleisch: vnd was vom Geist
geboren wirdt/ das ist Geist. Laß dichs nit
wunderen/ daß ich dir gesagt hab/ jhr müs-
set von neuwem geborē werden. Der wind
bläset (oder wehet) wo er wil/ vnd du höreſt
sein wehen (oder sauſſen) wol: aber du weißt
nit von wannen er kompt/ vnd wohin er
feret. Also ist ein jeglicher der auß dem
Geist geboren ist. Nicodemus antwortt/
vnd sprach zu jhm: Wie mag solchs ge-
schehen?

schehen? IESVS antwortt vnd sprach zu jhm: Bistu ein Meister in Jsrael/ vñ weissest das nicht? Warlich warlich sag ich dir/ Wir reden das wir wissen/ vnd zeugen das wir gesehen haben/ vnd jhr nempt vnser zeugnuß nit an. Glaubt jhr nit/ wenn ich euch von jrdischen dingen sage/ wie würdet jhr glauben/ wenn ich euch von Himlischen dingen sagen würde? Vnd niemand steiget auff gen Himmel/ denn der vom Himmel herab kommen ist/ nemlich des Menschen Sohn/ der im Hiñel ist. Vnd wie Moses die Schlangen in der wüste erhöhet hat/ also muß des Menschen Sohn erhöhet werden/ auff daß ein jeglicher der an jhn glaubt/ nit verloren werd/ sonder das ewig leben hab. Ephes. 4. a Num. 21. b Joan. 8. c 12. d

Wie Moses die Schlangē in der wüste erhöhet/ also muß des Menschen Sohn erhöhet werden. Joan. iij.

DAS wir Catholische Christen auff heut für einen Feyertag haben/ Warumb auch gehörtes Euangelium auff heut geprediget werde/ ist diß die Antwort: Auff heut haben wir den tag der Erfindung des heiligē Creutzes/ daran Christus IESVS/ für die Sünd der gantzen Welt gelitten hat/ daß nämlich

Helena hat das Creutz erfunden.

auff disen heutigen tag/ vor dreyzehenthalb hundert Jaren/ die heilige Helena/ ein Mutter des Keysers Constantini/ als sie auß eyngebung des H. Geists gen Jerusalem kommen/ die Jüden/ nach dem jenigen ort alda Christus gecreutziget worden/ gefragt/ das heilig Creutz daran er gelitten (welches die Gottlosen Jüden sampt den Negeln vnd Titul/ auch beide Creutz der Schecher so mit jhme gecreutziget worden/ daselbsten tieff in die Erden begraben/ auff daß es von den Christen/ nit/ weder gesucht/ gefunden/ noch mit gebürlicher ehr geehrt möcht werden) gesucht/ auß anweisung eines Juden/ so Judas geheissen/ vñ hierzu mit Gefencknuß/ hunger vnd durst genöttigt/ gefunden/ vnd durch aufferweckung einer Edlen Frauwen/ so eben domaln gestorben/ von den zwey Creutzen der Mörder/ so mit jhme gecreutzigt/ vnderschidet/ ehrlich vnd herrlich sampt den Negeln/ vnd Titul daran geschriben: IESVS von Nazareth ein König der Jüden/ bey zwey hundert vnd drey vnd zwentzig Jaren nach Christi Gepurt/ erhoben/ eins theils jhrem Sohn zugeschickt/ etlichs zu Jerusalem gelassen/ den Abgöttischen Tempel Veneris/ so die Gottlosen daselbsten (die Christen vom selbigen ort abzeschrecken) gebauwet/ verstöret/ vñ einen Christlichen Tempel an die statt auffgerichtet ꝛc. Gehörtes Euangelium wirdt auff heut gepredigt/ seitemaln des heiligen Creutzes darinnen von Christo selbsten (wiewol nit mit eignem Namen) meldung geschicht/ do er gesagt: Gleich wie Moses die Schlangen in der Wüsten erhöhet habe/

habe/ also müsse auch er/ nämlich am Creutz/ erhöhet werden.

Von disem allem wöllen wir in vorhabender Predigt weitleuffiger handlen/ vnd nämlich in zween Theil theilen. Im ersten/ handlen wir von der Schlangen Moses. Im andern/ vom Creutz Christi/ was/ vnd wozu diser jedes auffgericht/ vñ genutzet habe. Hierzu wölle mir vnd euch GOTT seine Gnad verleihen ꝛc. Theilung vnd Inhalt diser Predigt.

ALs der Herr Christus ein langes vnd ernstlichs Gesprech gehalten mit Nicodemo einem Obersten der Jüden so bey der nacht zu jhme kommen/ von der Widergeburt/ das ist/ vom H. Tauff/ vnd anderm mehr/ spricht er endtlich zu jhme: **Wie Moses die Schlangen in der Wüste erhöhet hat/ also muß des Menschen Sohn erhöhet werden.** Von diser Schlangen Mose geben wir auß heiliger Schrifft disen bericht: Vnd das Volck (die kinder Israel) gewann ein verdrieß vber die arbeit/ vnd das ziehen/ vnd redet wider GOTT vnd Mosen/ vnd sprachen: Warumb hastu vns auß Egypten gefürt/ daß wir stürben in der Wüste? Denn es ist kein Brot noch Wasser hie/ vnd vnser Seel hat jetzund einen vnwillen (oder greuwel) vber diser vnachtparlicher speiß. Darumb sandte GOTT der Herr fewrige Schlangen vnder das Volck/ die bissen das Volck/ daß ein groß Volck in Israel starb. Da kamen sie zu Mose/ vnd sprachen: Wir haben gesündigt/ daß wir wider den Herren Num. 21. Kinder Israel murmeln wider Gott vnd Mosen.

ren vnd wider dich geredet haben. Bitte den Herren/ daß er die Schlangen von vns wende. Moses der batte für das Volck. Do sprach der Herr zu Mose: Mache dir ein ärine Schlangen/ vnd richte sie zum zeichen auff. Wer gebissen ist/ vnd sihet sie an/ der soll leben. Do machet Moses ein ärinne Schlangen/ vnd richtet sie auff zum zeichen. Vnd wann jemandts dise Schlangen gebissen hetten/ so sahen sie die ärinne Schlangen/ vnd wurden gesundt/ vnd bliben lebendig.

Moses richtet ein schlangen auff.

Hierauß lernen wir erstlich: Daß gleich/ wie schier alles so sich mit Christo vnserm Herren im Neuwen Testament verloffen/ im alten Testament/ eintweder sein Weissagung oder Figur vnd bedeutnuß gehabt hat/ daß es eben also auch mit seinem Creutzopffer geschaffen sey. Jonas/ so drey tag vnd drey nacht im Bauch des Walfisches gelegen/ ist ein vorbedeuttung der Begrebnuß Christi gewesen. Vnsers wahren vnd heiligen Sacraments des Altars/ des wahren Fleischs vnd Bluts Christi vnder gestaltē Brot vnd Weins/ ist das Jüdisch Himmelbrot/ so jhnen GOTT vom Himmel in die Wüste hat regnen lassen/ vnd das Felsenwasser/ ein Figur vnd vorbedeuttung gewesen. Vnsers heiligen Meßopffers ist ein Figur gewesen das Opffer des Königs vnd Priesters Melchisedechs/ (wie dañ auch Christus ein Ewiger Priester nach seiner ordnung ist) welches Brot vnd Wein war/ Das Opffer Christi aber am Creutz ist nach der ordnung Aarons ꝛc. Also solte vnd muste auch

Matth. 12. Jon. 3.

Exod. 16. 17. Joan. 6. 1. Cor. 10.

Genes. 14. Psal. 109. Heb. 9.

die

die auffrichtung vnd erhöhung Christi vnsers Herren/ jhren Schatten/ Figur/ vnd Vorbedeuttung haben im alten Testament/ nämlich die erhöhung der Schlangen von Mose an einem holtz. Vnd daß deme also/ bezeugt Christus selbsten mit obgemelten worten **Gleich wie Moses die Schlangen erhöhet/ also muß des Menschen Sohn erhöhet werden.** Num. 21. Joan. 3.

Fürs ander lernen wir auch auß disen wenig worten: Daß Christus vnser lieber Herr/ nit ohne alles gefahr/ oder auß anrichtung vnd schickung der Jüden/ sonder auß ordnung vnd vorwissung GOTTES/ eben also vnd am Creutz hat leiden söllen vnd wöllen: derhalben er selbsten/ vns Christen zu mehrerm Trost vnd sterckung vnsers Glaubens in jhn/ solchs nit allein auff heut dem Nicodemo/ sonder auch zu andern zeiten seinen Jüngern vnd vns vorgesagt hat/ auff daß/ wann solchs geschehen werde/ (wie dann vor 1542 Jaren geschehen ist) sich niemands an jhme/ als solte er nit der wahre Sohn GOTTES seyn/ zweiflen/ sonder wissen solt/ daß es also im alten Testament/ nit allein weißgesagt/ sonder auch durch dise Schlangen/ so in der Wüste von Mose erhöhet/ vorbedeuttet/ vnd von jhme selbsten weißgesagt worden sey. Num. 21. Joan. 3.

Zum dritten sollen wir Christen auch alda lernen: Daß/ wann wir nit mit den Jüden/ von GOTT durch fewrige Schlangen/ vergiffte Lufft/ Pestilentz/ wilde Thier/ Türcken/ Ty-

rannen / Ketzer / Krieg / Theurung / Hunger / Durst vnd andere Ruten gestrafft wöllen werden / so müssen wir auch mit jhnen nit wider GOTT / nit wider sein Wort oder Werck / thun vnd lassen / murren: sonder jhme in allen dingen recht geben / wie er dann nit vnrecht thun kan / vmb alle gutthaten jhme möglichsten danck sagen / vmb alles so wir zu Leib vnd Seel bedörffen / vnderthenig bittē / auff daß er vnser GOTT vnd getreuwer Vatter / wir aber seine gehorsame kinder erfunden werden. GOTT der Himmelisch Vatter hatte die kinder Israel auß Egypten land / auß dem gewalt vnd schweren Dienstbarkeit Pharaonis erlöset / durch das Rote Meer gefürt / vnd nun jetzund jhnen in der Wüste nit durchauß jhres gefallens essen vnd trincken verschaffet / als bald werden sie nit allein vndanckbar / sonder auch vngedultig vnd vnwirsch wider GOTT vnd Mosen. Gedencken nit mehr an die grosse gutthaten / wunderwerck vnd Barmhertzigkeit / so sie durch Mosen von GOTT empfangen haben / geschwigen daß sie jhme darumb / wie sie billich schuldig gewesen / gedanckt / vnd jetzund mit diser Speiß vnd tranck in der Wüste gedult getragen hetten. Darumb hat jhnē GOTT zur Straff geschickt / fewrige Schlangen / welche vil kinder Israel gebissen / vnd die jenige so gebissen worden / seynd gestorben.

Wie Gott soll niemand murren.

Vndanckbarkeit der kinder Israel.

Straff Gottes der kinder Israel.

Wann wir Christen alle / samptlich vnd sonderlich / die vrsachen vnser täglichen Straffen vnd Ruten / deren / als menigklich bekennen muß /

muß/ gewißlich nit wenig seynd/ ernstlich erwegen/ jhnen mit höchstem vnd möglichstem vleiß nachgedencken wolten/ wurden wir warhafftig vnd bald finden auch die jenigen so wir jetzund bey den kindern Jsrael gesehen haben. Wie vil meynstu/ lieber Christ/ daß eben jetzund dißmal vnd alda vnder vns in disem Gotteshauß vnd Predigt zu finden seyen/ so kaum in einer Wochen/ etwann in einem Monat/ ja etwann in einem gantzen Jar vnd noch lenger/ nit ein mal auff jhre knie niderfallen/ vñ auß innigkeit jhres Hertzens/ mit auffgereckten Hendē zu GOTT/ jhme/ vmb alle empfangene Gutthaten/ billichs Lob vñ Danck sagen? Wahrlich ich trage sorg/ es seyen derselbigē nit wenig vnder vns. Nit wenig seynd gewißlich auch der jenigen/ so GOTT/ ernstlich vnd täglich/ vmb alles so jhnen forthin zu Leib vñ Seel/ zur auffenthaltung des zeitlichen vnd Ewigen lebens von nöten/ bittē. Vnd do sie gleich alle tag das H. Vatter Vnser/ vnd in demselbigen vmb das täglich Brot bitten/ betten sie doch so schläfferig/ daß sie mehrmaln nit auff die wort mercken/ vnd also selbsten nit wissen/ wie vnd was sie bitten vnd betten. Deren seynd auch nit wenig vnder vns/ so sich des jenigen/ so jhnen GOTT geben/ vnd noch täglich gibt/ vnd zwar ein zimliche notturfft/ nit genügen lassen/ wöllen mehr haben weder von nöten/ noch sie bedörffen/ vnd etwann zu jhrer Seelen heil nutz ist. Derhalben ist es vergebenlich vnd vnnötig zu fragen: Warumb vns GOTT täglich mit so vil Ruten vnd Geißlen/ disen also/

Vndanckbarkeit der Christen gegen Gott.

Hinlessigkeit im Gebett.

Vergebenliche Frag.

einen andern anderst heimsuche vnd straffe? seitemaln eben die vrsachen/ darumb die kinder Israel mit den fewrigen Schlangē gestrafft seynd worden/ auch bey vns Christen hauffechtig zu finden seynd.

Daß dañ GOTT die jenigen Jüden/ so von den fewrigen Schlangen gebissen/ durch anschauwung einer ärinnen Schlangen widerumb hat wöllen gesundt machē/ lernen wir zum vierten: Daß/ ob wol GOTT ohne die ärinne Schlangen/ allein mit einem Wort/ja nur mit seinem Göttlichen Willen/ in einem augenblick alle verwundte kinder Israel hette können gesundt machen/ hat er doch solchs nit thun/ sonder hierzu dise Schlangen/ gleichsam als ein Instrument vnd Werckzeug brauchen wöllen/ also/ daß alle die jenigen/ so dise Schlangen nur anschauwen wurden/ sollen gesundt werden. Christus hette ja jenes Weib/ so zwölff Jar den Blutgang gehabt/ mit einem Wort oder Willen leichtlich können gesundt machen: wolt doch solchs nit thun/ dann vermittelst der anrürung des Saumes seines kleides. Ebenmessig antworten wir auch von den krancken Gerasenern/ so er auch durch anrürung seines kleides gesundt gemacht hat. Durch den Schatten des H. Petri/ durch das Schweißtüchlin des H. Pauli/hat GOTT die krankē gesundt gemacht/ die Teufel außgetriben/ welches er doch sonsten wol hette volnbringen können: dennocht wolte er hierzu gleichsam als einen Werckzeug/ den Schatten Petri vnd Facilet Pauli brauchen.

Gott wircket durch Mittel.

Matth. 9.

Mar. 6.
Matth. 14.
Act. 5.
Act. 19.

Jenen

Jenen todten wolt GOTT aufferwecken/ doch nit/dañ allein durch anrürung des Heiligthumb des verstorbnen Propheté Heliſei. GOTT wolt dort vil Wunderzeichen wircke/krancke gesundt machen/Blind gesehend/die beseßnen des Teufels ledig/doch bey dem Grabe vñ Heiligthumb Stephani. Also wolte er auch den ersten krancken gesundt machen/so des morgens sich im Teichschwäm gebadet hat. Also wolte er auch diſe verwundten gesundt machen/doch durch anschauwung diſer ärinne Schlangen ꝛc. Auß welchem allem wir lernen: Daß GOTT nit allein durch Mittel vns Menschen mehrmaln helffen wil/sonder auch/an einem ort mehr als an einem andern/durch diß Mittel mehr als durch jenes/durch diß Heiligthumb so vil/vnd diſe Wunderzeichen/durch ein anders Heiligthum̃ mehr oder weniger/vnd andere Wunderzeichen: gleich wie er auch durch die Heiligen selbſten/als ſie noch auff Erden gelebt/(als auch der H. Paulus bezeugt) nit einerley/auch nit durch einen allerley Gnaden/Gaben/Wunderwerck erzeigt vnd gewirckt hat/sonder durch diſen diſe/durch einen andern andere/auch an diſem ort diſe/an einem anderen andere. Vnd gleich/wie die kinder Israel nit gesündigt haben/in deme ſie hilff vnd gesundtheit gesucht haben an dem jenigen ort/alda jhnen GOTT hat helffen wöllen/nämlich bey der ärinne Schlangē/doch nit von der Schlangen/sonder von GOTT: Also sündigen auch nit allein nit/sonder thun gar recht auff den heutigen tag/die jenigen Christen/so hilff/gesundtheit

4. Reg. 13.

Auguſt. Tom. 5. lib. 22. de Ciuit. Dei, cap. 8.

Joan. 5.

Num. 21.

Gott erzeiget mehrmaln hilff/durch Heiligthumb.

1. Cor. 12.

Christen mögen wol Walfart gehen.

heit vnd anders suchen/an dem jenigen ort/vnd bey den jenigen Mitteln/wo vnd durch welche jhnen GOTT helffen wil vnd hilfft/doch auch nit der gestalt/als ob sie die hilff eigentlich vom ort oder Mittel suchē/sonder von GOTT/deme es gefelt eben dise hilff an disem ort vnd durch diß Mittel zu erzeigen: nit angesehen auch/daß GOTT allenthalben ist/vnd allenthalben helffen kan/jedoch weil es GOTT also gefelt/wil vns Christen nit gebüren/jhme/zil/maß vñ ordnung fürschreiben vnd fragen wöllen: Warumb er diß also vnd nit anderst/jenes aber anderst vnd nit also/mache? sonder seinem Göttlichen Willen sollen wir vns gemeß verhalten/vmb alle seine Gutthaten/lob vnd danck sagen/vnd dieselbigen/an disem oder jenem ort/durch diß oder jenes Mittel/wo vnd wie er vns helffen wil/gern annemmen.

Vnd diß seye für den ersten Theil diser Predig/von der ärinne Schlangen/jhrer Erhöhung/vnd was GOTT durch anschauwung derselbigen gewirckt hat/gnug gehandlet. Jetzund wöllen wir vom Creutz Christi/seiner erhöhung/vnd nutzbarkeit derselbigen/lehren vnd hören.

ALso muß des Menschen Sohn/ spricht Christus zu Nicodemo/ **erhöhet werden/auff daß ein jeglicher der an jhn glaubt/nit verloren werde/sonder das Ewig leben habe.** Fürnemlich haben wir auß disen worten Christi vnsers Herren/vnder andern

dern drey ding zu mercken. Erstlich: Wer erhöhet müß werden. Zum andern: Wie. Zum dritten: Warumb/ oder die vrsach seiner erhöhung.

Drey Pünctlin zu lernen auß disen worten Christi.

Also muß erhöhet werden der **Sohn des Menschen.** Die jenigen/so in heiliger Schrifft nur eins theils/ vnd zwar nur in den Euangelien belesen seynd/ die wissen wol: Daß/ wann/ Christus vom Sohn des Menschen geredt/daß er sich selbsten verstanden hat. Vnd nit diser vrsach/als ob er nit auch der wahre/Einige/Natürliche/ Sohn GOTTES seye: sonder/ sein Demütigkeit vor den Jüden/so jhme auffsetzig/ neidig vnd hessig waren/zu erzeigen/die dann jmer vrsach suchten/jhne anzeklagen. Darumb auch/daß er wider vil Ketzer/ so bald hernach kommen/sein wahre Menscheit offenbaret/vnd menigklich lehret: Daß er nit nur GOTT/sondern auch ein Mensch/vnd ein wahrer Natürlicher Mensch seye/nit nur durch sein Mutter gangen oder herkommen wie ein Wasser durch einen Canal: sonder/ daß er warhafftig/ auß wirckung des H. Geists/ vnd auß jhrem allerheiligsten vnd reinem Blut/ geporen vnd Mensch worden sey.

Wer erhöhet müß werden.

Christus warumb ein Sohn des Menschen.

Daß er dann sagt/ der Sohn **des vnd nit deren Menschen/** ist auch nit ohne sonderliche vnd merckliche vrsach geschehen. Wir Menschen alle vnd jede/ keinen außgenommen auff der gantzen Welt/ (alda rede ich nit von Adam/ so auß der Erden/ auch nit von Eua/ so auß einem Ripp gemacht ist worden) seynd Söhn

Christus ein Sohn/ nit deren/ sonder des Menschen.

oder

oder Döchter/ nit des/ sonder deren/ das ist/ nit nur eins/ sonder zweyer Menschen/ nämlich des Vatters vñ der Mutter. Ein andere meynung aber hat es mit Christo vnserm Heiland/ derselbig/ ist nit/ weder empfangen noch geboren von Mannlichem Samen: sonder vom heiligen Geist ist er empfangen/ vnd von einer Junckfrauwen geporen wordē/ ist volgents/ nit zweyer/ sonder nur eines Menschen/ nämlich MARIAE/ Sohn/ nach seiner Menscheit/ GOTTES aber nach seiner Gottheit. Vnd also haben wir für das erste Pünctlin die antwort: Wer erhöhet müß werden/ nämlich/ des Menschen MARIAE Sohn/ welcher ist Christus/ der diß selbsten geredet/ vnd sich mehrmaln selbsten also genennet hat.

Christus ist nit Josephs Sohn.

Wie diser Menschen Sohn Christus/ müsse erhöhet werden/ spricht er von sich selbsten: **Wie Moses die Schlangen in der Wüste erhöhet/ also muß des Menschen Sohn erhöhet werden.** Moses macht ein ärinne Schlangen/ richtet dieselbige auff an einem Holtz in die höhe/ mitten vnder dem Volck/ also/ daß sie von menigklich vnd jedermann mochte gesehen werden/ vnd ein jeder der dieselbige gesehen/ vnd von fewrigen Schlangen verwundt war/ der warde gesundt. Wie man gemeingklich vnd allenthalben das jenig Holtz/ daran gemelte Schlang auffgericht ist worden/ abmalet/ so ist es an der Form vnd gestalt/ dem Creutz/ daran der Herr auffgerichtet

Wie Christus müsse erhöhet werden.

Num. 21.

richtet ist worden/ vast ehnlich gewesen. So wissen auch alle Christen wol: Daß der Herr/ nachdeme er an sein Creutz gehefftet/ offentlich vnder dem Himmel/ vor der Stadt Jerusalem/ vor allem Judenvolck in die höhe auffgerichtet ist worden/ vnd also biß zur zeit daß jetzund die Sonne wolt nider gehn/ am Creutz gehangen/ von menigklich daran gesehen worden: von Jüden/ von Obersten der Priester/ von Kriegsknechten vnd andern daran verspottet vnd gelästert: vom Longino/ als er schon gestorben/ in die Seiten gestochen worden/ darauß als bald Wasser vnd Blut gelossen. Vom selbigen Creutz ist er zu abends/ von disem Nicodemo/ mit welchem er heut dise wort geredet/ vnd vom Joseph/ widerumb abgenommen vnd begraben worden. Also/ daß warhafftig vnd eben in vnd mit disem Sohn des Menschen vnd GOTTES/ erfüllet ist worden/ was durch dise ärinne Schlangen vorbedeuttet ist worden.

Vnder dem hellen Himmel ist Christus am Creutz auffgericht worden.

Nicodemus vnd Joseph haben Christum vom Creutz genomen vnd begraben.

Fürs dritte wöllen wir auch die vrsach vnd nutzbarkeit seiner Creutzigung vnd Erhöhung am Creutz lehren vnd hören: Gehört haben wir/ daß Moses die Schlangen in der Wüste/ auß beuelch GOTTES/ diser vrsach auffgericht hat/ auff daß die jenigen/ so auß verhencknuß vnd Straff GOTTES/ wegen jhres murmelns/ wider jhne von den fewrigē Schlangen gebissen/ durch anschauwung derselbigen widerumb gesundt würden. Die vrsach aber/ darumb Christus gecreutzigt vnd am Creutz erhö-

Warumb Christus gecreutziget sey worden.

erhöhet ist worden/ welcher kein Schlang/ sonder der rechte Schlangentretter gewesen ist/ zeigt er selbsten mit disen worten an: **Auff daß ein jeglicher der an jhn glaubt/ nit verloren werde/ sonder das Ewig leben habe.**

Christus der rechte Schlangentretter.

Gleich wie vnser Schlangentretter Christus/ so am Creutz erhöhet ist worden/ vil vnd weit/ ja vnendtlich vnd vnaußsprechlich mehr gewesen ist/ dann die erhöchte ärinne Schlang im alten Testament: also ist er auch vmb ein mehrere vrsach erhöhet worden/ also ist auch ein mehrer frucht vnd nutzbarkeit/ auß diser/ dann auß jener erhöhung/ eruolget.

Das Murren vnd Brummen der kinder Israel wider GOTT vñ Mosen/ wegen der vnangenemen speiß vñ tranck/ war die anfengig vnd meiste vrsach/ der Erhöhūg der ärinne Schlangen in der Wüste. Die Sünd aber Adami vnd Eue/ ja aller vnd jeder Menschen Sünd/ (wie wir dann noch/ wegen jhrer vbertrettung/ in

Psal. 50.

Sünden empfangen vnd geporen werden) so wider GOTT volnbracht ist worden/ ist vnd seynd ein vrsach gewesen/ darumb vnser Herr Christus am Creutz muste erhöhet werden vnd sterben. Vnd wegen diser vnd aller Sünden/ seynd wir/ nit nur in einen leiblichen Biß der fewrigen Schlangen/ sonder in den Ewigen Biß/ Peyn vnd Tod/ des fewrigen vnd Hellischen Teufels gefallen/ darinnen wir jmmer vñ Ewig hetten leiden müssen/ wo vns nit diser

Gen. 3.

Schlangentretter/ der versprochne Messias vnd Sohn GOTTES/ geporen/ wo er nit am

Creutz

Creutz erhöhet vnd gestorben were. Hat derhalben vnser erhöchter Schlangentretter am Creutz/nit nur/wie die Jüdische äriñe Schlang/ (oder GOTT/durch anschauwung derselbigen) vnsern leib/ sonder auch die Seel gesundt gemacht/ von allen vnd jeden Sünden entlediget. Ja Christus/ vnd allein Christus/ sonsten niemandts weder im Himmel noch auff Erden/ ist der jenig/der gnug/ gar gnug/ vberflüssig gnug/ vñ mehr als gnug gethon hat/für meine Sünd/ für deine Sünd/ ja für alle Sünd/ nit nur etlicher Menschen/ sonder der gantzen Welt : nit nur für etliche Sünd/ sonder für alle Sünd/ Erblich vnd Wircklich/Tödtlich vnd läßlich/ für alle straff zeitlich vnd Ewig/Also/ daß alle Menschen auff der gantzen Welt/ vñ die gantze Welt (nit muß/sonder) kan selig werden/ dann er hat mit seinem heiligen Leiden/bittern tod vñ Creutzuerdienst/ den Teufel vberwunden / die Sünd hingenommen/ die Hell zerrissen/ das Himmelreich eröffnet.

Christus hat gnug gethon für alle Sünd.

Hierinnen ist aber (ihr geliebten in GOTT) vil/gar vil/ja vns Christen jetzund alles gelegen/ wie wir vns seines heiligen Verdiensts theilhafftig vnd fehig machen müssen. Do die kinder Israel/dort/schon lang vnd vestiglich glaubt hetten/ GOTT habe jhnen die Schlangen diser vrsach auffrichten lassen/ auff daß ein jeder krancker/so solche ansehe/gesundt werde: wolten aber doch mit dem Werck nit dazu gethon haben/ wolten nit hinzu gangē seyn/wolten die Schlangen nit angeschauwet vnd gar nichts gethon/

Wie wir vns des H. Verdiensts Christi müssen theilhafftig machen.

dann nur glaubt haben/ so wurden sie langsam
ja nimmer mehr gesundt seyn worden/ sonde
müsten/ sie wolten oder wolten nit/ gestorbe
seyn. Also ist auch mit der Erhöhung vnd Creu
uerdienst vnsers Heilands zu antworten: Er ha
zwar gnug gethon für alle Menschen/ aber doc
nit also/ daß darumb alle Menschen/ wider ihre
willen vnd eigens hinzu thun/ müssen oder kön
den selig werden. O Nein/ sonst müsten auch al
le Vngleubige/ Jüden/ Heyden/ Mameluck
Glauben ist nit gnug. selig werden. So ist auch der Glaub hierzu n
gnug/ sonsten wurden auch die Ketzer/ vnd Got
lose/ vnpußfertige Christen selig. O Nein. Gnu
hat er für vns gethon/ vñ wir könden oder müs
sen jetzund nit von neuwem gnug thun/ oder e
was verdienen das er am Creutz nit verdien
habe. Das müssen wir aber thun/ wann wi
seines H. Verdiensts/ vnd endtlich des Ewige
lebens wöllen theilhafftig werden: Durch ver
ordnete Mittel von GOTT/ müssen wir vns
Mittel zur Seligkeit von nöten. desselbigen theilhafftig machen. Solchs Mit
tel aber ist nit allein der Glaub/ wie etlich leu
diser zeit fälschlich vermeynen/ vnd sich selbste
jmmer vnd Ewig damit verfüren: sonder sol
che Mittel seynd auch die H. Sacramenten/
haltung vnd warnemung der Gebott GOT
TES/ die Liebe GOTTES vnd des Nech
sten/ die guten Werck/ die Werck der Barm
hertzigkeit/ vnd was dergleichen Christlichen
vbungen mehr seynd. Abermal nit der gestalt/
als solten oder wolten wir dadurch etwas von
neuwem verdienen/ was nit Christus am

Creutz

Creutz verdient hat: Nein/ sonder/ daß wir desselbigen/ vns/ durch gemelte Mittel/ fähig vnd theilhafftig wöllen/ können/ vnd müssen machen.

Also haben wir kürtzlich/ doch gnugsame vnd gründtliche antwort angehört: Warumb die Schlang im alten Testament/ vnd warumb der rechte Schlangentretter Christus/ im Neuwen Testament/ am Creutz auffgericht vnd getödt ist worden: Jene/ zur hinnemung der leiblichen kranckheit: diser/ zur verzeihung aller Sünd/ nachlassung aller straff/ gesundtheit vnd die Seligkeit zu bringen dem Leib vnd der Seel jmmer vnd Ewig.

Behalten sollen wir derhalben auß diser kurtzen vnd leichten Predig: Erstlich/ Daß im alten Testament/ durch die ärinne Schlangen/ vorbedeuttet vnd von Christo selbsten dem Nicodemo weißgesagt ist worden/ daß er wölle vnd sölle am Creutz erhöhet vnd getödtet werden. Darauß vnser Glaub in jhn/ als in den wahren Sohn GOTTES/ deme nichts vnbewust/ vnd nit ohne alles gefahr also gelitten hat/ gesterckt wirdt. Daß die kinder Israel/ in anschauwung der Schlangen am leib gesundt seynd worden: Wir aber in anschauwung seiner Erhöhung/ durch einen wahren lebendigen Glauben/ welcher mit der Liebe GOTTES vnd des Nechsten bekleidet ist/ werden ledig/ der leiblichen vnd geistlichen kranckheit/ vnd nach disem leben selig in Ewigkeit/ Amen.

Beschluß diser Predig.

Gebett zu Christo vnserm Herrē vber diſe Predigt.

DU miltiger/ gütiger Herr IESV Christ/ der du nit allein Nicodemo/ ſonder auch vns Christen allen zuuor geſagt haſt/ daß du am Stammen des heiligen Creutzes erhöhet vnd ſterben müſſeſt/ wegen der Sünd der gantzen Welt: deſſe thun wir vns auff das aller höchſte bedancken/ dann dadurch vnſer Glaub in dich nit wenig geſterckt wirdt. Nun wiſſen wir auch wol/ daß darumb nit alle Menſchen ſelig werden/ ſeitemaln nit alle Menſchen/ ſich deines heiligen Verdienſts/ durch von dir verordnete Mittel theilhafftig machen. Derhalben bitten wir dich gantz vnderthenig/ vmb einen ſolchen verſtand/ daß wir dieſelbigen Mittel nit allein wiſſen/ ſonder auch alſo ins werck richten mögen/ daß wir deines heiligen Creutzuerdienſts/ vnd endtlich der Ewigen frewd vnd Seligkeit/ mögen theilhafftig werden/

Amen.

Am

Am Tag Joannis vor der Lateinischen Porten/ zum theil im Bistumb Bamberg feyerlich.

Am 3. tag im Meyen.

DIser Joannes/ desse Feyertag wir auff heut halten/ ist Joannes der heilig Euangelist vnd Apostel Christi/ ein Bruder Jacobi des grössern. Diser Joannes/ als er zu Epheso das Euangelium Christi mit grossem nutz verkündiget/ mochte solchs der Teufel lenger nit mehr/ weder sehen noch leiden/ besitzet den Blutgirigen Keyser Domitianum/ daß er Joannem von Epheso gen Rom ließ füren/ daselbsten vor einem thor/ Porta Latina genant/ warde er in ein vaß vol siedigs Oel gesetzt/ auch zuuor mit Geißlen geschlagen/ vnd wie ein thor beschoren. Als er aber vnuerletzt blib/ ist er in die Insel Patmos verschickt worden/ daselbsten er das Wunderbarlich Buch seiner Offenbarung geschriben hat. Die Christen haben an dem ort/ do der Ofen gewesen/ einen Altar vnd Capellen/ vnd nit weit dauon ein köstliche Kyrchen gebauwet/ dahin järlich an disem tag ein grosse Walfart geschicht ꝛc. Joannes der H. Euangelist/ wölle bey GOTT/ desse H. Angesicht er ohne vnderlaß sihet/ jeder zeit der Catholischen Fürsprech seyn/ Amen.

Joānes der H. Euangelist prediget zu Epheso das Euangelīū Christi.

AVff heut mag das Euangelium vnd Predig gebraucht werden/ so wir im Wintertheil vmb Weyhen-

nachten/ an seinem Festag gesetzt haben dahin ich den günstigen Leser/ vnd angehenden Prediger/ will gewisen haben.

Am 12. tag Meyen.

Am tag des H. Martyrers Pangratij/ zum theil im Costantzer Bistumb feyerlich.

PAncratius/ desse Feyertag wir auff heut halten/ ist von Edlen Eltern geporen/ von seinem Vater Clionio seinem Bruder Dionysio am todtbeth hefftiglich vnd ernstlich beuolhen. Welcher Dionysius/ jhme den knaben Pancratium befolhen seyn ließ/ vnd reiset mit jhme ein fart von Phrygia nach Rom vnd am Wege kamen sie an Berg Celius genant/ darauff Bapst Cornelius/ auß forcht der Tyrannen Diocletiani vñ Maximiani/ verborgen lage: zu disem Bapst kommen dise zween hören von jhme GOTTES Wort/ vnd bekeren sich/ werden auch vom Bapst getaufft. Bald nach angenommem Glauben stirbt Dionysius voller guter Werck. Aber Pangratius/ ein knab bey fünffzehen Jaren/ lasset sich mitten in der Diocletianischen verfolgung frey hören/ Er seye Christglaubig worden: nit angesehen/ daß er wol gewist/ daß alle die jenigen/ so den Christlichen Glauben bekennen/ sterben musten. Er kompt für Gericht/ vnd dieweil er Edel vnd noch Jung war/ handelt man mehr mit der güte gegen jhme dann mit andern gefangnen.

Pangratius vñ Dionysius werden getaufft.

Pan-

Pangratius aber saget vnerschrockē zum Richter: Die Christen haben von dem lebendigen GOTT/ einen solchen verstand vñ Gnad/ daß sie die Verfolger so wenig fürchten/ als etwas so an der wand gemalet ist. Do schämet sich der Richter/ daß er von einem kind also beschämet werdē solt/ vnd liesse jhme sein Haupt abschlahen. Do fande sich ein Christin/ Octauilla genant/ die begrube jhn heimlich mit köstlicher Specerey. Also hat der H. Pangratius/ die kron der Seligkeit Anno 260. erlangt/ welche auch vns GOTT nach disem zergencklichen leben mittheilen wölle/ Amen.

AVff heut werden die Euangelia vnd Predigē/ wie an der Bekerung Pauli/ Georgij/ Marci/ Stephani/ Laurentij ꝛc. gebraucht.

Am heiligen Fest der Himmelfart Christi/ Euangelium Marci xvj.

ZVletzt/ da die eilff zu tisch sassen/ erschiene er jhnen/ vnd verwiß jhnen jhren Vnglauben vnd jhres hertzen hertigkeit/ daß sie nicht geglaubt hetten denen/ die jhn gesehen hetten aufferstanden. Vnd er sprach zu jhnen: Gehet hin Matth. 28. in alle Welt/ vnd prediget das Euan-



gelion aller Creaturn. Wer da glaubt vnd getaufft wirdt/ der wirdt selig werden. Wer aber nit glaubt/ der wirdt verdampt werden. Die zeichen aber/ die da volgen werden denen die da glauben/ seynd diſe:

Act.5.b 8.a 16.c 19.a Jn meinem namen werden ſie Teufel außtreiben/ mit neuwen zungen reden/

Act.2.a Luc.10.d Act.14.b 28.a ſchlangen vertreiben: vnd do ſie etwas tödtlichs trincken/ wirdts jhnen nit ſchaden. Auff die krancken werden ſie die hend legen/ ſo wirdts beſſer mit jhnen werden.

Act.28.a Luc.24.d Act.1.b 7.g Vnd der Herr IESVS/ nachdem er mit jhnen geredt hatte/ ward er auffgehaben gen Himmel/ vnd ſitzt zur rechten hand GOTTES. Sie aber giengen auß/ vñ predigten an allen orten/ vnd der Herr wirckte mit

Heb.2.a

te mit jhnen/ vnd bekrefftiget das wort durch volgende zeichen.

Wer da glaubt vnd getaufft wirdt/ der wirdt selig werden. Wer aber nit glaubt/ der wirdt verdampt werden.
Mar. xvj.

WIr stimmen ahermal wol vber ein mit einandern/ diß heutig Fest vnd gehörtes Euangelium/ also/ daß ein jeder/ so eintweder/ das Fest ernstlich betrachtet/ auch leichtlich die vrsach wissen kan/ darumb gemeltes Euangelium auff heut geprediget wirdt: Oder/ do jemands heutigs Euangelium mit vleiß lesen vnd ernstlich erwegen wirdt/ lernet er leichtlich darauß/ daß wir auff heut/ das Fest der allerheiligsten Himmelfart Christi vnsers Heilands halten. Daß nämlich Christus vnser Herr/ so nach seiner Gottheit als ein Ewiger Sohn seines Himmelischen Vatters/ vom hohen Himmel hieher auff Erden kommen/ auß MARIA der H. Junckfrauwen Mensch geporen/ eilich vnd dreissig Jar hie auff Erden gebliben/ den Tod gelitten/ begraben worden/ widerumb am dritten tag von den todten aufferstanden/ auff heut/ welcher ist der viertzigste tag nach seiner Aufferstehung/ widerumb/ in beyseyn seiner Jünger/ hinauff im Wolcken in Himmel gefaren sey/ alda sitzet er zur rechten seines vnd vnsers Himmelischen Vatters/ wie deñ wir Chri-

sten alle sampt lich vnd sonderlich/ täglich in vnserm Catholischen vnd Apostolischen Glauben/ vnd nur gern/ auch billich/ bekennen.

Ob Gott will/ mitler zeit in der grossen Postill.

Von disen beiden/ nämlich von seiner Himelfart vnd Sitzen zur Rechten seines Vatters/ wöllen wir zur andern zeit handlen/ Jetzund aber gehörtes Euangelium in zween Theil theilen.

Theilūg vnd Inhalt diser Predig.

Im ersten wöllen wir handlen von dem jenigen/ so sich im heutigen Euangelio/ ehe daß der Herr gen Himel gefaren/ verloffen hat. Im andern/ was hernach geschehen sey. Welchs jhr mit ernst vnd gedult anhören wölt/ so will auch ich mich/ euch dasselbig auff das leichtest vnd kürtzest fürzehalten/ nit beschweren. GOTT aber/ lasset vns vmb seinen beystand anrüffen ꝛc.

ES ist heut der viertzigste tag/ daß Christus vnser lieber Herr von todten aufferstanden ist/ vnd zwischen diser zeit/ ist er seinen Jüngern vnd andern mehrmaln erschinen/ mit jhnen geredet/ gewandert/ gessen vñ getruncken/ auff daß weder sie/ noch jemandts anders/ an seiner Aufferstehung zu zweifeln nit vrsach noch gelegenheit hette. Vnd als jetzund die zeit/ vnd eben der tag seiner Himmelfart/ vorhanden war/ wolte er/ ehe daß er gen Himmel aufffüre/ jhnen noch ein mal erscheinen/ sie mit jhme hinauß nemmen an den Oelberg/ auff daß sie nit allein sein wahre Aufferstehung wissen/ sonder auch sein Himmelfart sehen sollen. Vnd hierauff spricht der H. Euangelist Marcus im anfang diß heutigen Euangelij also:

Zu

Zu letst/do die eilff zu Tisch sassen/erschien er jhnen/ vñ ruckt jhn auff jhren Vnglauben/ vnd jhres Hertzen hertigkeit/ daß sie nit geglaubt hatten/denen/ die jhn gesehen hatten aufferstanden. Es seynd fürnemlich drey vrsachen/ darumb der Herr auff heut/ seinen Jüngern/ noch ein vnd eben das lerste mal vor seiner Himmelfart erscheinen hat wöllen. Die zwo hören wir im ersten Theil diser Predig/ die dritte im andern Theil.

Erste Vrsach/ darüb der Herr seinē Jüngern diß mal hat erscheinen wöllen.

Die erste vrsach wirdt in gemelten worten begriffen/ nämlich/ **daß er jhnen auffruckt jhren Vnglauben** in sein Aufferstehung/ **daß sie nit glaubt hatten denen/ so jhn gesehen hatten aufferstanden.** Es war nun vorhanden die zeit/ daß der Herr Christus widerumb von diser Welt scheiden/ vnd durch sein Hinelfart zu seinem vnd vnserm Himmelischen Vatter gehn solt vnd wolt/ nun aber seine Jünger in der gantzen Welt seine zeugen seyn musten: war von nöten/ja das notwendigest/daß sie selbsten in die Aufferstehung Christi glaubten/ vnd volgendts andern solche auch verkündigtē. Weil sie aber auch domaln/ im Glauben noch zimlich schwach waren/nit angesehen/daß jhnen der Herr seit des Ostertags biß auff heut etlich maln selbsten erschinen/ mit jhnen geredet/ gessen vnd gewandert/wolte vnd muste der Herr jhnen auff heut/zum Beschluß vñ abschide/jhren Vnglauben verweisen: Daß/ wann sie je jhme/ daß er warhafftig aufferstanden seye/ nit glauben wolten/

ten/so solten sie doch andern glauben/ so jhn gesehen/vnd jhnen verkündiget haben/ dann er ja vom tag seiner Aufferstehung jhren etlichen biß auff heut vnd offt gnug erschinen seye. Erstlich
Mar.16. Joan.20. Matth.28. sey er erschinen Marie Magdalenen in gestalt eines Gärtners. Zum andern/ andern Frauwen/ so vom Grab kamen/ vnd jhme zu füssen fielen/vnd jhme an seine füß griffen. Zum dritMar.16. ten/jhren zweyen/ so auffs Dorff giengen/ welchen auch die Apostel nit glaubt haben. Zum
Luc.24. vierten/Simoni Petro. Zum fünfften/Cleophe
1.Cor.15. vnd einem andern Jüngern/(etlich vermeynen
Luc.24. diser sey Lucas/ etlich Nathanael/ gewesen) die nach Emaus giengen. Zum sechsten/seinen Jün-
Ibidem. gern/als sie beysamen verschlossen vnd Thomas
Joan.20. nit bey jhnen war/do er zu Emaus vor den zwey-
1.Cor.15. en verschwunden. Dise sechs mal (villeicht mögen die dritte vnd fünffte ein Erscheinung seyn) ist er erschinen am tag seiner Aufferstehung.
1.Cor.15. Zum sibenden/ Jacobo dem kleinen. Zum achJoan.20. tetē/allen Jüngern acht tag nach dem Ostertag/ als Thomas bey jhnen war. Zum neunten/am
Joan.20. Meer bey Tiberias Petro/Thome/Nathanaeli/ den Sönen Zebedei/ vnd zweyen anderen Jün-
Matth.28. gern. Zum zehenden/auff dem Berg Thabor
1.Cor.15. mehr dann fünff hundert Brüdern/deren etlich vor jhme niderfielen/ etlich zweifelten an jhme.
Actor.1. Zum eilfften hat sich der Herr (spricht Lucas) nach seinem leiden/ lebendig erzeigt/ durch mancherley erweisung viertzig tag lang/ vom tag der Aufferstehung biß auff den heutigen tag seiner Himmelfart. Zum zwölfften/ füret der Herr

seine

seine Jünger/nämlich auff heut/auß der Stadt Jerusalem hinauß auff den Oelberg/faren alda gen Himmel/daß sie es alle sehen. Mar.16. Luc.24. Actor.1.

Sihe lieber Christ/diser vrsach hat der Herr auff heut seine Jünger gestrafft/daß sie noch nit festigklich an sein Aufferstehung glaubt hatten/ so er jhnen doch mehrmaln selbsten erschinē/mit jhnen geredet/gewandert/gessen/sie angeblasen/den H.Geist mitgetheilt/jhnen hend vnd füß/Wunden vnd Negelmal gewisen/anzutasten/greiffen/jhre hend vñ Finger dareyn legen verwilligt. Zu deme seye er nit allein jhnen/sonder auch andern erschinen/von welchen sie doch sein Aufferstehung soltē gelernet haben. Vnd ist zwar dise straff nit vnbillich/sonder billich/nötig vnd nutzlich gewesen/nit allein den Aposteln/sonder auch vns vnd der gantzen Welt. Dann do die Apostel in jhne vnd sein Aufferstehung nit weren Gleubig worden/hetten sie vns solchen auch nit verkündiget/vnd weren also wir noch auff den heutigen tag/nit Christen/sonder Vnglaubige Heyden. Straff Christi nützlich vnd notwendig.

Weitleuffiger hieruon/nämlich von der Aufferstehung Christi/zu handlen/ist nit nötig/Erstlich diser vrsach: Weil kein Mensch (GOTT sey lob vnd danck gesagt) vnder vns allen ist/so an die Aufferstehung Christi nit festigklich glaubet/ vnd solchs im Apostolischen Glauben nit täglich bekennet. Darumb auch/weil solchs in H.Osterfeyertagen gnugsam geschehen ist/vñ zwar füglicher dann auff heut. Christen zweiflen nit an der Aufferstehung Christi.

Die ander vrsach/darumb der Herr auff heut Die ander vrsach.

seinen

seinen Jüngern/vor seiner Himmelfart/hat erscheinen wöllen/ wirdt auß volgenden worten Christi gelernet/ **Vnd er sprach zu seinen Jüngern: Gehet hin in alle Welt/ prediget das Euangelium allen Creaturen. Wer da glaubt vnd getaufft wirdt/ der wirdt Selig werden. Wer aber nit glaubt/ der wirdt verdampt werden.** Christus vnser lieber Herr vnd Heiland/der da gewesen ist/ ist vnd bleibt ein Priester nach der Ordnung Melchisedechs in Ewigkeit/ ist von seinem Vatter hieher auff Erden gesandt worden/ den Armen das Euangelium zu verkündigen/der hatte auch seine Jünger im letsten Abendmal/ durch diß wort: Das thut zu meiner gedecht nuß/zu Priestern geordnet/ darumb/daß auch sie/neben verkündigung seines Worts/das jenig thun solten/ was er im letsten Abendmal gethon hat/ vnd diß nit nur zu Jerusalem/nit nur an einem ort oder land/sonder in der gantzen Welt. Nun hette aber der Herr bißhero/ seine Jünger nit in die gantze Welt/ sonder nur in das Jüdisch land/ zu den verlornen Schäflin des hauses Israel gesandt/ muste derhalben solchs jetzund geschehen/ ehe daß er gen Himmel auff fur. Spricht derhalben:

Genes. 14.
Psal. 109.
Heb. 7.
Joan. 14.
Esa. 61.
Luc. 4.

Beuelch Christi seinen Jüngern.

Gehet hin in die gantze Welt/ einer in diß/ jener in jenes land/ **vnd prediget das Euangelium allen** verstendtlichen **Creaturen**/ allen Menschen auff Erden/ den Heyden vnd Jüden verkündiget diß Euangelium vnd frölliche Bottschafft: Daß der gantzen Welt/ Heil durch

mich

mich widerfaren sey: Daß sie durch mich verzeihung aller jhrer Sünd vnd das Ewig leben bekommen möge. Verkündiget jhnen/nämlich allen Menschen/daß der versprochne Messias vnd Natürliche Sohn GOTTES geboren/gelitten/gestorben/begraben/aufferstanden/vnd widerumb gen Himmel auffgefaren seye/allen vnd jeden frummen Christgleubigen Menschen das ort zu bereiten/auff daß/wo er ist/auch sie seyen. Verkündiget jhnen: Daß sie nit können noch mögen selig werden/wann sie nit in mich/als in den wahrē Natürlichen Sohn GOTTES glauben: vnd diß nit stuckweiß/sonder volkommenlich müssen sie den wahren/Christlichen/Catholischen Glauben haben vnd bekennen/mit allen seinen Stücken/Puncten vnd Artickeln/wie jhr solchen von mir gelernet/vnd noch auß eyngebung des H. Geists lernen werdet.

Ohne den Glauben in Christum wirdt niemandts selig.

Nit allein aber müst jhr Predigē/sonder auch die H. Sacramenten reichen. Derhalben so **tauffet sie** auch in dem Namen des Vatters vnd des Sohns vnd des H. Geistes/zur abwaschung der Erbsünd/vnd aller Sünd so vor dem Tauff begangen seynd worden. **Dann wer da glaubt vnd getaufft wirdt/der wirdt selig werden.** Erstlich sollen vnd müssen alda die Eltern/vnd zwar alle Christen/vleissig achtung geben/daß jhre Christkinder/bey zeit/als bald sie geporen/ohne verzug getaufft werden: sonsten mögen sie/so sie ohne den Tauff sterben/nit selig werdē/wie zu seiner zeit etwas weitleuffigers solle gehandlet werden.

Ohne den Tauff im willen oder werck/wirt man nit selig.

Zum

Zum andern/ ist allen Menschen/ so nach diesem zeitlichen leben begeren Selig werden/ alda wol zu mercken vnd vleissig achtung zu geben: Daß sie sich nit/ wie vil leut vñ gemeingklich alle Lutherischen diser zeit/ selbsten verfürē auß disen worten Christi: Welcher glaubt vnd getaufft wirdt/ der wirdt selig werden/ In deme sie etwan vermeynen möchten: Zur Seligkeit seye nichts/ dann nur der Glaub vnd Tauff/ vnd nit auch das thun/ von nöten. Dann was Marcus alda von den worten Christi/ so er dißmal zu seinen Jüngern geredet/ außgelassen/ hat der H. Euangelist vnd Apostel Christi Mattheus/ so selbsten dabey gewesen/ vnd alle Wort auß dem H. Mund Christi in seine ohren gehört/ hinzu gesetzt/ nämlich: **Vnd lehret sie halten alles was ich euch gebotten hab.** Also daß Glauben allein nit gnug ist/ wie sie fälschlich vermeynen/ sonder man muß auch halten/ thun vnd Wircken/ Dann ein jeder wirdt geurtheilt/ nit allein nach seinem Glauben/ sonder auch nach seinen Wercken/ vnd wirdt empfahen/ nach deme er Gut oder Böß gewesen ist.

Matth. 28.

Glauben allein ist nit gnug.

Joan. 5. Matth. 25.

Auff solchen beuelch seinen Jüngern gegeben/ nämlich/ lehren vnd die H. Sacrament reichen/ sampt allem dem jenigen so zu solchem Ampt gehört/ spricht der Herr: Daß die Gleubigen grosse Wunderzeichen thun werden/ **Sie werden Teufel außtreiben/ mit neuwen zungen reden/ Schlangen vertreiben/ Vnd so sie etwas tödtlichs trincken/ soll es jhnen**

Gleubige werdē Wūderzeichen thun.

nit

nit schaden. Durch auffligung ihrer hend sollen die krancken gesundt werden. Daß GOTT gemelte Wunderzeichen alle / vnd dergleichen noch vil andere/nit allein durch die Apostel/durch das Schweißtüchlin Pauli/durch den Schatten Petri/ sonder auch durch die hand viler tausent H. Lehrer/Martyrer vñ Beichtiger/ beuorauß im anfang der Christenheit/gewirckt habe/ ist diß mal/ weitleuffig mit verlust der zeit vnd verlengerung diser Predig/ zu erweisen vnnötig/ seitemaln solchs neben heiliger Schrifft der gantzen Welt bewust/ vnd mit warheit niemandts leugnen kan/ wie dann auch die Vncatholischen selbsten wider ihren Willen vnd ohne danck bekennen müssen. Actor. 5 19. 16. 2. 28. 3.

Vnd zwar war es sehr vnd hoch von nöten/ daß GOTT im anfang der Christenheit/ aldo wenig Christen/aber vil Heyden vnd Jüden waren/durch die Apostel vnd andere Prediger/ nit allein sein Wort verkündiget/sonder auch das jenige/so sie predigten/mit mitwirckenden Wunderzeichē bestetiget/diser vrsach/auff daß die jenigen Vngleubigen/so durch die Predig nit mochten bekert werdē/doch durch die Wunderzeichen zum Christlichen Glauben gebracht würden/wie dann mehrmaln geschehen ist. Wunderzeichen im anfang der Christēheit von nöten.

Daß dann GOTT diser zeit/nit so vil/nit so grosse/ oder doch nit so hauffechtige Wunderzeichen durch die Gläubigen wirckt/ als domaln geschehen/ist gewißlich die vrsach: Daß solche diser zeit nit so notwendig als domaln/ seitemaln jetzund der Heydnisch vnd Jüdisch Vnglaub Vrsach/ darumb diser zeit die Wūderzeichē nit so notwēdig als zur Apostel zeit.

mehrs theils außgereuttet/vnd nit nötig ist/den Christlichen Glauben/den alleinseligmachenden Catholischen Glauben/ durch Wunderzeichen auff ein neuwes außzubreiten/ dann wir solchen (GOTT lob) albereit haben/vnd nun etlich hundert Jar im Teutschland gehabt haben. Aber nichts desto weniger wircket GOTT/noch schickt täglich/jetzund durch disen/ bald durch einen andern Catholischen Prediger/ jetzund diß/ dann ein anders Wunderzeichen/ vnd beuorauß an den jenigen Menschen so leiblich vom Bösen Geist besessen seynd/welche GOTT/des Teufels durch die hand der Catholischen Prediger ledig machet: welches nit allein allen Catholischen sonder auch den Lutherischen vnd andern Feldflüchtigen auß der Catholischen Kyrchen/ so eigentlich bewust ist/daß sie solchs nit leugnen können/sonder bekennen müssen sie/ daß jhme also vnd nit anderst sey. Weil aber sie/ die Neuwen selbst geloffnen vnd nit gesandten Predicanten keins/gar keins/auch das geringste Wunderzeichen nit vermögen/ mißgünnen sie solchs auch den Catholischen/ lernen von den Jüden/ Christum vnd seine Wunderwerck lästern/vnd sprechen auch: Die Catholischen/oder (wie sie sprechen) die Bäpstischen Prediger/ (wie auch die Jüden zu Christo gesagt) treiben Teufel durch Beelzebub/ vnd also einen Teufel mit dem andern auß/welchs/als sie selbsten wol wissen/vnd abermal bekennen müssen/nit wahr ist. Dann als der Herr selbsten gelehret hat/ein Teufel den andern nit außtreibt/sonsten müste er jhme selbsten

Mißgunst der Lutherischen Predicanten.

Luc. 11.

sten zu wider seyn/ vñ also sein Reich nit bestehn.

Wir Catholische Christen warten zwar jmmer/ wann doch die Caluinischen vnd Lutherischen Predicanten/ jhren neuwen Glauben/ ja Vnglauben/ ein mal mit einigem Wunderzeichen bestettigen wöllen/ warten aber doch vmb sonsten/ vnd ist nicht vngleublich/ daß wañ man schon alle Predicanten in einem Mörsel zerstieß/ vnd machet einen Predicanten darauß/ so vermöchte er doch nit einen hinckenden Hund gesundt zu machen/ dauon wir zur andern zeit vnd ort weitleuffiger gehandlet haben. Wunderzeichen der Lutherischē Predicantē.

Vnd diß hat der Herr auff heut/ nämlich am viertzigsten tag nach seiner Aufferstehung/ ehe dann er gen Himmel gefarē/ zu seinen Jüngern geredet: Jhnen jhren Vnglauben in jhn/ vnd sein Aufferstehung/ verwisen: Sie/ zu Predigen vnd die H. Sacramenten außtheilen in die gantze Welt außgesandt: Daß er durch sie grosse Wunderzeichen wircken wölle/ versprochen/ welches alles dann reichlich vnd vberflüssig geschehen ist.

VVn wöllen wir hörē/ was sich weiters im heutigē Euangelio/ vñ fürnemlich nach seiner Himmelfart/ verloffen habe. also volgē die wort des Euangelistē: Vnd der Herr/ nachdeme er mit jhnen geredt hatte/ ward er auffgehaben gen Himmel/ vnd hat sich gesetzt zur rechten GOTTES. Wo Christus gen Himmel gefaren.

Diß ist geschehen am Oelberg vor der Stadt Jerusalem/ alda er auch zu vor mehrmaln

gebettet/verrathen vnd gefangen ist worden/da
hin sie der Herr/nachdeme er mit jhnen zu Jeru
salem gessen/gefürt hat/vnd augenscheinlich ge
Himmel gefaren ist. Die weise diser Himelfar
hat der H. Euangelist Lucas in der heutigen Epi
stel etwas klerers also beschriben:

Act. 1. Vnd do er solchs gesagt hett/ward er vor jh
rem Angesicht auffgenommen/vnd ein Wol
entpfieng jhn auß jhren augen. Vnd als sie jhm
nach sahē in den Himmel farend/Sihe/do tra
ten neben sie zween Männer in weissen kleidern
welche auch sagten: Jhr Männer von Galile
was stehet jhr vnd sehet in den Himmel? Dise
IESVS/welcher von euch ist auffgenommen i
den Himmel/der wirdt kommen/wie jhr jhn jetz
gesehen habt gen Himmel faren. Von der Him
melfart Christi außfürlich zu handlen ist (wie im
Eyngang diser Predig gemeldet) diß mal vnser
fürnemen/auch die gelegenheit diser kleinen Po
still/nit. Gnug seye vnd ist es vns Catholischen
Christen auff diß mal/daß wir wissen/im Her
tzen glauben/vnd mit dem Mund bekennen/das
jenig/so wir im Catholischen/Apostolischen
Glauben täglich sprechen/vor GOTT vnd der
gantzen Welt bekennen: **Er ist auffgefaren
gen Himmel/vnd sitzet zur rechten** GOT
TES. Das ist: Wir glauben im Hertzen vnd
bekennen mit dem Mund/daß Christus IESVS
der versprochne Messias/der wahre Natürliche
Sohn GOTTES vnd MARIAE/nach deme er
gelitten/gestorben/begraben/aufferstanden/am
viertzigsten tag/nämlich auff heut/mit leib vnd
Seel/

Vnser Glaub.

Seel/Gottheit vnd Menscheit/sichtbarlich vnd wesentlich/ auß eigner krafft/gewalt vñ macht/ in den Himmel hinauff gefaren sey: Vnd seye dem Vatter vñ dem H. Geist/ein gleicher/mechtiger/Ewiger GOTT/ohne anfang vnd ende in Ewigkeit/ vnd ohne disen Glauben vnd bekantnuß/bekommet niemandts die seligkeit.

Wie sich die Jünger/als der Herr gen Himmel gefaren/verhalten haben/spricht Marcus im heutigen Euangelio: **Sie aber giengen auß/ vnd predigten an allen orten.** Nit daß die Jünger als bald/am selbigen oder volgenden tag/in alle Welt außgangen seyen/sonder/ erst nachdeme sie am H. Pfingstag den H. Geist empfangen hatten/ welchs vns abermal Lucas in Geschichten der Apostel beschreibt/mit disen worten: Welchen er sich auch lebendig erzeiget hat viertzig tag durch mancherley erweisung/ vnd redet mit jhnen vom Reich GOTTES/vnd aß mit jhnen/ vnd befahl jhnen daß sie nit von Jerusalem wiechen/ sonder warteten auff die verheissung des Vatters ꝛc. Vnd bald hernach: Da (als der Herr jetzund gen Himmel gefaren) wandten sie sich widerumb gen Jerusalem vom Berge der da heist der Oelberg/ welcher ist nahe bey Jerusalem/ vnd hat eins Sabbaths reise/ vñ als sie hineyn kamen/ stigen sie auff den Soller/da denn sich enthielten Petrus vnd Joannes ꝛc. Auff disem Soller/ alda die Jünger mit Christo das Osterlamb gessen hetten/ bliben sie (jhren bey hundert vnd zwentzig) biß auff den Pfingstag/ vnd nachdeme sie den H. Geist empfangen/

Jünger Christi predigen an allen orten.

Actor. 1.

pfangen/seynd sie außgangē in die gantze Welt vnd predigten das Euangelium/ den Christlichen/Catholischen Glauben/an allen orten.

Wiewol es diser zeit nit so sehr/als domaln nötig/daß alle vnd jede Prediger/in alle land das Euangelium zu verkündigen außgehen/ seitmaln wir nit/wie zur selbigen zeit/weder Jüden noch Heyden/sonder Christen seynd/ vñ also ein jeder Bischoue vnd Prediger seiner Schäfflin vleissig auff vnd außwarten soll/ auff daß sie vor den Wölffen sicher/ vnd bey dem H. Euangelio/bey dem wahren/ Christlichen/ Catholischen Glauben mögen erhalten vnd endtlich selig werden: so haben doch gewißlich/ vnd am allermeisten diser zeit/beide/die Bischoue vnd Prediger ein sonderliche/ nutzliche vnd notwendige lehr zu nemmen. Die Bischoue von Christo/ Die Prediger von den Aposteln. Nit allein hat der Herr Christus/ als er hie auff Erden gewandert/ selbsten vleissig vnd ernstlich geprediget/ sonder wolte auch nit/daß die Welt/ nach seiner Himmelfart/ ohne Prediger seyn solte: sendet derhalben auß/nit nur in das Jüdisch land/ nit nur in diß oder jenes ort/ sonder in die gantze Welt/nit nur zwölff Apostel/ sonder auch zweyvnd sibentzig Jünger/ vnd jeder zeit vnzalbarlich vil frummer/ gelehrter/ vnd guter Prediger. Also könte es auch den Bischöuen diser zeit nit schaden/ stündte wol/ daß sie auch selbsten Personlich predigten/ wurden gewißlich mehr nutz vnd frucht bey allem Volck schaffen/ dann sonsten zween/drey/oder mehr Prediger: nit angesehen

Bischoue sollen von Christo lernen.

gesehen auch / ob schon etwann andere Prediger mehr Gnad / als sie / von GOTT / hierzu empfangen hetten / vnd dem gemeinen Volck anmütiger / als sie / zu hören weren / wurde doch ein jeder lieber in eines Bischoues / dann in eines Capellans Predig gehn. Do sie aber je selbsten nit predigen wolten / oder / wegen der wichtigen vnd vilen obligenden geschefften / nit könten / solten sie doch ein miltere hand haben gute vnd gelehrte Prediger zu bestellen: vnd nit nur an das jenig ort / alda sie jhren Sitz haben / sonder auch / außsenden in das gantze Bistumb vnd die jenige örter / alda sie Schäflin haben / für welche sie auch / wenn sich Leib vnd Seel scheiden / antwort geben müssen. Es gehet jetzund (leider) an etlichen orten von statt wie es mag / vnd nit wie es solt. Prediger / die wenig gelehrt / auch zum Predigen wenig taugenlich seynd / lassen sich mit einer geringen besoldung (weil sie wol wissen daß sie mehrers nit versehen noch verdienen könden) genügen / werden angenommen / vnd etwañ (wegen des losen Gelts) die gelehrten vnd gute Prediger nit geachtet / oder doch auff das wenigst jhnẽ nit nachgetrachtet / so doch / GOTT lob / derselbigen mehrmaln nit wenig zu bekommen weren. Vnd das noch mehr zu erbarmen vnd sünd ist / werden hin vñ her in etlichen Stifften / an statt der Pfarherrn / Wölff / vermeynte Prediger / ja Seelmörder an statt der Seelsorger / gefunden / so die Schäflin von der Catholischen weide / in das Ewig sterben füren. Wee vnd abermal wee / hie vñ dort wee / allen vñ jeden

Geitz bestelt nit gute Prediger.

Seelmörder für Seelsorger.

Bischöuen/ allen vnd jeden Weltlichen Potentaten/ allen vnd jeden Geistlichen Prelaten/ so solche Seelmörder/ eintweder an vnd auffnemmen/ oder doch die von andern auffgenommen/ oder selbsten eyngetrungen/ nach vermögen nit abschaffen/ mit Catholischen Predigern nit besetzen / sonder lassen alles also gut vnd krumbe Neune gerad seyn: vnd diß etwann auß hinlessigkeit/ auß faulkeit/ auß nit achtung/ auß geitzigkeit/ auß forcht der Welt/ oder auß andern vergebenlichen/ vnbindigen vrsachen/ wann sie nur die Woll haben/ es ergehe gleich den Schäfflin wie GOTT oder aber der Teufel wölle. Es lassen sich wol leiben/ wie es sich aber Seelen werden/ wirdt die zeit mit sich bringen. Welche ohren zu hören haben/ denen seye hieruon/ vnd also/ auch diß mal/ gnug gesagt.

Wer ohren zu hörē hat/ der höre.

Es haben aber zwar die Prediger/ deren ich mich den geringsten gern bekennen thu/ auch jhr Exempel vnd notwendige lehr von den Jüngern Christi zu lernen: Nit nur etliche/ sonder alle Apostel seynd außgangen zu Predigen/ nit nur an die jenigen ort alda man albereit gleubig/ vnd sie sicher/ lieb vnd werth gehalten seynd worden/ sonder in die gantzen Welt/ mittē vnder die Vngleubigen vnd Tyrannen: haben geprediget/ nit was man gern gehört/ vnd einem jeden gefallen hat/ sonder/ was die warheit gewesen ist/ darüber haben sie auch gern vnd gutwillig/ alles/ endtlich auch den tod gelitten ꝛc. Vil aber vnder vns Predigern (do ich mich auch billich vnder die Prediger/ doch den geringsten/ zellen soll) seynd

Prediger sollen von den Jüngern Christi lernen.

zum

zum Predigen so faul/träg vnd hinlessig/daß wir in einem Monat kaum ein Predig thun. Ja etwann in einem Jar oder gar nit predigen wir/ eintweder ist der Beutel zu vol/ oder der Bauch zu groß/ oder der faulkeit zu vil. Vnd gemeingklich wöllen predigen die jenigen/ so hierzu wenig Gnad haben/vñ die jenigen so GOTT mit herrlichen Gaben begabt/ vnd menigklich/ den Gelehrten vñ Vngelehrtē anmütig zu hören seynd/ die ligen auff der faulen seiten/oder bringen sonsten jhre tag vergebenlich hin/ nit angesehen/ daß sie weder schwaches leibs seynd/noch das Euangelium schrifftlich verkündigen.

Vrsach/darumb die Prediger nit predigen.

Andere seynd/so gleichwol wöllen predigen/ vnd predigen auch nach vermögen/ aber doch nur an den jenigen orten/ do die Schäflin vor den Wölffen sicher seynd/ alda eitel Schaf vnd keine Wölff seynd/ alda alle zuhörer Catholisch seynd/ alda sie von vnd vor der Welt/ den Catholischen Glauben vnsträfflich vnd gentzlich ohne einige eynrede/ predigen mögen. An den jenigen orten aber/ alda man nit durchauß Catholisch ist/ wöllen sie/ eintweder gar nit predigen/oder doch den Mantel also nach dem Winde hencken/ daß sie jedermann gefallen mögen. Solche Prediger wirdt Christus vor seinem Himmelischen Vatter nit bekennen/ seitemaln sie jhne vnd den Catholischen Glauben/ nit offentlich vnd außtruckenlich vor der Welt bekēnt haben/wie sie dann schuldig gewesen seynd. Derhalben/ weil sie die Welt mehr geliebt vnd gefürcht haben/dañ GOTT/ werden sie auch jhr

Prediger fürchtē sich.

Den Mantel nach dem Winde hencken.

besoldung von der Welt vnd nit von GOTT haben. Dise beide haben die lieben Apostel nit gethon/ sonder sie all haben geprediget/ an allen enden vnd orten/ wo es von nöten gewesen/ vnd haben gesagt was die warheit ist/ es habe gefallen oder nit gefallen wem es wölle oder nit wölle: welchen wir billich/ wo es von nöten/ vnd so vil vns möglich ist/ nachuolgen sollen.

An statt des Beschluß vorhabender Predig (weil sie albereit jhr gebürliche leng erreicht hat) wöllen wir zu Christo vnserm Heiland also bitten vnd betten:

Gebett zu Christo vnserm Herrē.

WIr sagen dir lob vnd danck/ du miltiger gütiger GOTT Herr IESV Christ/ daß du dich auff heut/ am H. tag deiner Himmelfart/ deinen Jüngern noch ein mal offenbaret/ jhnen vnd vns dadurch dein wahre Aufferstehung lehren hast wöllen. Darumb auch dancken wir dir: Daß du vor jhrem Angesicht/ zu deinem vnd vnserm Him̃elischen Vatter hast gen Himmel aufffaren wöllen/ desse sie in der gantzen Welt zeugen seyn solten/ wie sie dañ/ so bald sie den H. Geist empfangen/ in die gantze Welt außgangen/ das H. Euangelium geprediget/ vnd die H. Sacramenten außgespendet haben. Wir bitten dich/ O Herr IESV Christ/ sende auch vns jetzund vnd jederzeit/ solche Apostel/ Bischoue/ Prelaten

vnd

vnd Prediger/ daß der wahre Christliche Catholische Glaub möge erhalten/ erweittert/ vnd der Vncatholisch außgereutert/ vnd wir alle selig werden/ Amen.

Am tag des H. Bapsts vnd Martyrers Vrbani/ zum thel im Costantzer Bistumb feyerlich.

Am 25. tag im Meyen.

DIser Vrbanus/ so hernach zu Rom ein Bapst vnd dises Namens der erste war/ ist zu Rom von Edlen Eltern geporn/ vnd ein Christ von juget auff. Vnder der verfolgung des Keysers Alexandri seynd auß seiner Predig vnd Lehr/ bey fünff tausent Menschen zu Christo bekert/ vnd mit der Marter gekrönt worden. Er aber ward endtlich mit seinen dreyen Priestern/ nämlich/ Romano/ Dionysio/ vnd Chromatio/ auch mit zweyen Diaconen/ nämlich/ Martiali vnd Luciano/ gefangen/ vil Peyn vnd Marter gutwillig gelitten/ vnd endtlich enthauptet worden/ vnd also die kron der Seligkeit erlangt.

Vrbanus ein Bapst zu Rom.

DJe jenigen Euangelien vnd Predigen mögen nit vnfüglich auff heut gebraucht werden/ so an der Bekerung Pauli/ Georgij/ Marci/ Laurentij vñ Stephani vermerckt seynd worden.

Am

Am 29. tag im Meyen.

Am tag des heiligen Beichtigers vnd Bischoues Maximini/ zum theil zu Trier feyerlich.

MAximinus auß Aquitania bürtig/ ist gen Trier gewandert/ daselbsten er sich so Christlich vñ Ehrlich gehalten/ daß jhne Agricius der selige Bischoue daselbsten/ zu seinem Succedenten oder nach jhme künfftigen Bischoue instituirt vnd designirt hat/ darein auch die gantze Clerisey vnd das Volck verwilliget hat. Diser Bischoue hat den verjagten Bischouē Athanasium auß Orient/ lange zeit heimlich auffgehalten. Er hat auch den Ketzerischen Bischouē zu Cöln Euphraten/ in einem Syno. do/ daselbsten gehalten/ helffen absetzen. Er ist auch auff ein zeit gen Turon gereiset den H. Bischouen Martinum zu sehen vnd hören. Als er auff ein zeit sein Vatterland besuchet/ verschied

Anno 350. er daselbsten/ an welches statt Paulinus Bischoue worden ist. Sein Heiligthumb seynd durch den Bischouen Hildolphum/ von Aquitania gen

Anno 460. Trier gebracht worden/ alda GOTT erstlich/ gleich wie auch bey den Gräbern Sanct Euchary/ Valerij/ Materni/ nit geringe Wunderzeichen gewirckt hat ꝛc.

EVangelien vnd Predigen/ wie am tag Wilibaldi/ Henrici/ Nicolai/ Martini ꝛc.

Am

Am heiligen Festag des Hochwirdigen Sacraments oder Fronleichnams Christi/ Euang. Joan. vj.



IN der zeit sprach d Herr zu seinen Jüngern: Mein Fleisch ist warhafftig ein speiß/ vnd mein Blut ist warhafftig ein tranck. Wer mein fleisch isset/ vnd mein blut trincket/ der bleibt in mir/ vnd ich in jhm. Wie mich gesandt hat der lebendig Vatter/ vnd ich lebe vmb des Vatters willen: also der mich isset/ derselb wirdt auch leben vmb meinet willen. Diß ist das Brot/ das vom Himmel kommen ist. Nit wie euwere Vätter haben Himmelbrot

vnd seynd gestorben. Wer von disem Brot
isset/ der wirdt leben in ewigkeit.

Diß ist das Brot/ das vom Himmel kommen ist. Joan. vj.

WAs die Catholischen Christen in der gantzen weiten Welt/ auff heut/ für ein herrlichs vnd Christlichs Fest halten/ weist nit allein GOTT vnd alle Catholische Christen/ sonder auch der Teufel/ der Türck/ die Jüden/ alle Mamelucken vnd Vncatholische Christen. Disen aber allen/ gefelt heutigs Fest nit zugleich. GOTT/ vnd allen Gottliebenden Catholischen Christen gefelt es gar wol: GOTT selbsten/ ehren/ loben vñ preisen die Catholischen in vnd mit disem heutigen Fest. GOTT nimpt solche Ehrerbiettung vnd anbettung vñ mit widergeltung von allen vnd jeden Catholischen Christen gar gern an. Dem Teufel aber vnd allen Vngleubigen gefelt diß Fest durchauß ja gar nit: Dann sie mögen nit leiden/ daß Christus solle als der Sohn GOTTES angebettet werden: vil lieber wolten sie/ daß er/ als der Sohn GOTTES geleugnet/ gelästert/ vnd sie für den Sohn GOTTES gehalten vñ angebettet würden/ wie dann der Teufel auff ein zeit selbsten zu
Matth. 4. Christo gesagt hat: Er solle für jhne niderfallen vnd jhne anbetten. Etliche andere/ so gleichwol bekennen/ Christus seye der wahre Natürliche Sohn GOTTES/ vergönnen jhme aber

nit

nit/ daß man jhne im H. Sacrament ehren vnd anbetten soll.

Eben diser vrsach/ daß die gantze Welt sehen vnd bekennen soll: Daß Christus nit allein der wahre Sohn GOTTES/ sonder auch eigentlich vnd wesentlich im H. Sacrament sey/ hat die H. Christlich Kyrch auff heut/ ein sonderlichs Fest verordnet/ daran das H. Sacrament/ das ist/ Christus IESVS/ wahrer GOTT vnd Mensch/ im H. Sacrament/ offentlich/ in gemeiner Procession solle herumb getragen/ vnd menigklich zu ehren vnd anbetten fürgestellt werden. Vrsach diser Processiõ mit dem H. Sacrament.

Mir ist wol bewust/ Daß vil Eynreden seynd wider diß H. Fest/ Vmbtragung vñ Anbettung diß H. Sacraments/ können aber all auff ein mal nit erörtert werdē. Wöllen derhalben auff diß mal/ allein nach den zweyen Theilen diser Predig/ von disen zweyen Pünctlin handlen. Erstlich/ wider die Caluinischen vnd Zwinglischen: Das Christus warhafftig/ mit Fleisch vñ Blut/ Leib vnd Seel/ Gottheit vñ Menscheit/ im H. Sacrament vorhanden seye. Zum andern/ wider die Lutherischē: Daß Christus nit nur zur zeit der niessung im H. Sacrament sey/ sonder/ so bald die Wort der Eynsetzung von einem Catholischē Priester/ vnder dem H. Ampt der Meß/ vber Brot vnd Wein gesprochen werden/ vnd bleibe volgendts ein Sacrament/ so lang/ wie lang die Gestalten Brots vnd Weins bleiben/ man niesse solchs oder nit/ man schliesse dasselbig eyn oder trage es in offentlicher Procession Theilung vnd Inhalt diser Predig.

vmb ꝛc.

vmb ꝛc. Von der Vmbtragung aber vnd Anbettung desselbigen/ soll mitler zeit (ob GOTT wil) am heutigen Fest in der grossen Postill gnugsam gehandlet werden.

Jetzund lasset vns vorhabende Predig mit ernst anhören/ vnd vnsern Glauben darauß stercken.

Was dañ erstlich die Caluinischen/ Zwinglischen/ Oecolampadischen vñ andere dergleichen leut belangen thut/ so sich auch als Christen nennen vnd bekennen/ vnd diß heutig heilig Fest verwerffen/ geschicht diser vermeynten vrsach: Christus/ sprechen sie/ ist nit/ weder mit fleisch noch blut/ weder mit Leib noch Seel/ weder mit Gottheit noch mit Menscheit im Sacrament/ wirdt auch darinnen eigentlich vnd wesentlich nit genossen/ sonder allein das Brot vnd Wein zu seiner gedechtnuß genommen. Soll derhalben/ als der wahre Christus/ GOTTES vnd MARIAE Sohn/ nit/ weder gezeigt/ vmbgetragen/ noch vil weniger angebettet werden ꝛc. Wie falsch aber vnd Vnchristlich diser jhr Eynrede sey/ soll jetzund auß GOTTES Wort (doch auff diß mal kürtzlich) angezeigt werden. also spricht Christus im heutigen Euangelio: **Mein fleisch ist warhafftig ein speiß/ vñ mein blut ist warhafftig ein tranck. Wer mein fleisch isset/ vnd mein blut trincket/ der bleibt in mir/ vnd ich in jhme** ꝛc. Daß Christus der Herr alda/ von seinem wahren Leib/ fleisch vnd blut/ von einem wahren

Caluinische Ketzerey.

Bekantnuß Christi vom H. Sacrament.

wahren niessen / essen vnd trincken / geredet habe / ist leichtlich auß seinen selbst eignen worten zu lernen / do er außtruckenlich vnd vndisputirlich zu seinen Jüngern vnd den Jüden gesagt hat: Mein Fleisch ist warhafftig ein speiß / vnd mein Blut ist warhafftig ein tranck. Do er aber sein Fleisch vnd Blut / ein geistliche Speiß vnd Tranck genennet hette / so möchte solchs den Caluinischen vnder die Arm greiffen / alda sie für dise Speiß vnd Tranck den Glauben in Christum verstehn wöllen. So haben auch alle H. Lehrer (wie auch der Ketzer Joannes Huß selbsten auff dem Concilio zu Costentz) bekennt vnd gelehrt: Daß Christus alda von seinem wahren fleisch vnd blut gehandelt / geredet / vnd verstanden hab.

Christus bestettigts mit seinem höchsten schwur.

Joannes Huß zu Costentz verbrennt.

Auß den vorgehenden worten diß heutigen Euangelij / kan eben solchs auch gelernet werden: Dañ nach deme der Herr mit fünff Broten vnd wenig Fischen vber die fünff tausent Menschen gespeiset / vnd die Jüden bald hernach widerumb ein solchs oder ein anders Wunderzeichen gern von jhme gesehen hetten / vnd zu jhme sprachen: Was thust du dann für ein zeichen? auff daß wir sehen vnd glauben dir / was wirckestu? Vnsere Vätter haben Himmelbrot gessen in der Wüste ꝛc. Do sprach IESVS zu jhnen: Wahrlich wahrlich sage ich euch: Moses hat euch nit Brot vom Himmel geben / sonder mein Vatter gibt euch das recht Brot vom Himmel / dann diß ist das warhafftig Brot / das vom Himmel kompt / vnd gibt der Welt

Wunderzeichen Christi.

Joan. 6.

Exod. 16.

das leben. Hie redet der Herr vom Jüdischen
Jüdisch Himmelbrot. Himmelbrot/ redet auch von der Christen Him-
melbrot. Das Jüdisch Himmelbrot war ein
leiblichs Brot/ gleich dem Coriander Samen.
Christlichs Himmelbrot. Das Christlich Himmelbrot/ ist das Fleisch
vnd Blut Christi/ ein warhafftige Speiß vnd
tranck/ so denen/ welche es wirdig empfahen
das leben gibt ꝛc.

Jst dann nun/ als auß der verheissung Chri-
sti (dann diſe wort hat er beyleuffig anderthal
Jar vor seinem letsten Abendmal geredt) of-
fenbar/ sein Fleisch warhofftig ein Speiß/ vnd
Frag an die Calvinischē. sein Blut warhafftig ein tranck/ So wöllen
vns die Calvinischen berichten: Wann/ wo
oder wie wir Christen sein Fleisch vnd Blut
warhafftig niessen/ essen vnd trincken/ auff daß
er in vns vnd wir in jhme bleiben? auff daß
wir das leben haben? Bekennen müssen vnd
müsten sie ja/ do sie nit willig vnd mutwillig
der bekanten Warheit vnd dem außtruckenb-
chen Wort GOTTES/ wider jhr eigens Ge-
wissen handelten/ daß solchs sonsten niergent
geschicht/ vnd eigentlich geschicht im H. Sacra-
ment des Altars/ vnder gestalten Brot vnd
Was Christus verspricht/ das ist vnd muß wahr seyn. Weins. Dann warumb wolte Christus sei-
nen Jüngern/ vnd allen Glaubigen Christen/
sein Fleisch vnd Blut zu einer warhafftigen
Speiß vnd Tranck/ mitler zeit zu geben ver-
sprochen haben/ wann er volgendts solchs
im Werck vnd mit der that nit wolte geleistet/
vnd eigentlich/ Wesentlich/ sein Fleisch vnd
Blut zur Speiß vnd tranck nit wolte gereicht

haben?

haben? Er kan ja nit/ weder liegen noch betriegen.

Nun wöllen wir jetzund auch mit grund der warheit/vnd eben auch vnd widerumb auß dem H. Mund Christi selbsten erweisen: Daß er seinen Jüngern/ hernach/ laut diser verheissung/ vor seinem tod/ sein Fleisch vnd Blut/ warhafftig zur speiß vnd tranck gereicht/ sein wahres Fleisch vnd Blut seyn bekant hat. Daß deme gewißlich also/ vnd nit anderst sey/ soll vns erstlich einer bezeugē/ der selbsten dabey gewesen/ do der Herr solchs gereicht hat/ der selbsten in seine ohren alle Wort gehört so der Herr domaln geredet/ mit seinen augen hat er gesehē was der Herr domaln gethon hat/ in seinen Mund hat er selbsten vñ eben auch domaln das H. Sacrament/ das wahr Fleisch vnd Blut Christi/ empfangen vnd genossen: der wirdt freilich vns gnugsamen/ satten vnd warhafftigen Bericht geben können/ was sich domaln zwischen dem Herren vnd seinen Jüngern verloffen/ was er jhnen gereicht/ vnd was sie empfangen haben/ seinen leib/ fleisch vnd Blut/ oder nur ein zeichen vnd bedeuttung desselbigen.

Erweisung dz das wahr Fleisch vnd blut Christi im H. Sacrament sey.

Diser zeuge soll nämlich der H. Euangelist vnd Apostel Christi Mattheus selbsten seyn/ der bezeugt: Daß der Herr Christus/ diser seiner verheissung statt geben vnd gnug gethon habe/ am letsten Abēdmal so er mit seinen Jüngern am abend zu vor/ ehe dann er den tod gelitten/ zu Jerusalem gehalten hat/ mit disen wortē: Do sie aber zu nacht assen/ name IESVS Matth. 26.

das Brot/ Benedeyet vnd brach es/ vnd gabs den Jüngern/ vnd sprach: Nemmet hin vnd esset/ **das ist mein leib.** Vnd er name den Kelch/ vnd saget danck/ vnd gab jhn den/ vnd sprach: Trincket alle darauß/ dann **das ist mein** Blut des neuwen Testaments/ welches vergossen wirdt für vil zur vergebung der Sünd. So hell vnd klar/ so verstendtlich vnd außtruckenlich seynd dise wort des H. Euangelisten Matthei so er auß den wercken vnd Mund Christi genommen hat/ daß mich nur wunder nimmt wie jhnen doch die Caluinischen vnd Zwinglischen widersprechen dörffen. Gewißlich geben sie der gantzen Welt zu verstehn/ daß sie weder dem Euangelisten noch Christo glauben/ sonder/ als vnuerschampte leut/ sie beide lüg straffen. Mit hellen vndisputirlichen worten hat der Herr zu seinen Jüngern gesagt/ (nach deme er den Segen vber Brot vnd Wein gesprochen/ jhnen dasselbig zur Speiß vnd tranck gereicht) Nemmet hin vnd esset? Was? Das/ so ich euch reiche. Was ists? Ehe dann ichs in die hand nam/ war es Brot vnd Wein. Was ists dann jetzund? **Es ist mein leib/ Es ist mein** Blut. Diß seynd ja helle/ Teutsche/ verstendtliche/ vndisputirliche wort: Das ist mein leib/ das ist mein blut. Welcher Geist/ ja welcher Teufel/ hat dann die Caluinischen gelehrt/ diese wort Christi verfelschen/ vnd also außlegen oder verstehn/ als wann Christus gesagt hett: Nemmet hin/ esset vnd trincket: Das bedeuttet meinen leib/ das

Das ist mein Leib.

Das ist mein Blut.

Gottlosigkeit der Caluinischen.

Caluinischen straffen Christum lüg.

Verfelschung der worten Christi.

das bedeuttet mein Blut. Oder: Das ist ein Figur/ oder ein zeiche vñ bedeuttung meines leibs. Diß vnd dergleichen hat ja Christus vnser lieber Herr niemaln gedacht/ wil geschweigen geredet/ gar nit aber also gemeynt.

Apostel haben das H. Sacrament empfangen vnd andern gereicht.

Nun ist aber je ein mal vnd alle mal vnlaugbar/ vnd die gantze Christenheit muß bekennen: Daß alle zwölff Apostel/ domaln/ nit allein das jenig/ so jhnen der Herr gereicht/ als das wahr fleisch vnd Blut Christi empfangen vnd genossen haben/ sonder/ daß sie auch volgendts/ das H. Sacrament/ anderst nit/ dann als das wahr Fleisch vnd Blut Christi/ andern Christen gereicht haben. Wann dann Christus der Herr/ das doch vnmöglich ist/ seinen Jüngern nur auff einen schein/ nur mit worten vnd nit in der that selbsten/ sein Fleisch vnd Blut gereicht hette/ so müste er nit allein (welches doch auch vnmöglich ist) seine Jünger betrogen haben/ sonder were (welches Gottloß zu gedencken/ wil geschweigen zu sagen were) auch ein vrsach gewesen/ daß die Apostel volgendts/ auch in darreichung des Sacraments/ vil andere betrogen hetten. Ja GOTT wurde seiner zusagung nit nachkommen seyn/ alda er seiner Kyrchen versprochen/ jhr biß an das ende der Welt beywohnen/ vnd sie doch (nach der Caluinischen meynung) biß auff disen heutigen tag/ in disem mercklichen jrrthumb hett stecken lassen.

Gott wohnet seiner Kyrchen bey/ biß an den Jüngsten tag.

Ist derhalben ein offentliche vnwarheit/ das die Caluinischen fürgeben: Im H. Sacrament

seye nichts dann nur Brot vnd Wein/ vnd ein Figur oder Bedeuttung des leibs vnd Bluts Christi: Derhalben solle man das H. Sacrament auff heut/ noch zur andern zeit/ nit vmbtragen/ noch als den wahren Sohn GOTTES vnd MARIAE/ zeigen/ ehren/ noch anbetten lassen.

Erwisen ist auß der zeugnuß des H. Euangelisten Matthei: Daß der Herr Christus in letsten Abendmal/ vnder gestalten Brot vnd Weins/ seinen wahren leib vnd Blut/ zur speis vnd tranck gereicht hat. So hat er auch seinen Jüngern/ vnd allen Catholischen Priestern durch dise wort/ **Das thut zu meiner gedechtnuß**/ auß Brot vnd Wein/ sein Fleisch vnd Blut zu machen gewalt geben. Also/ daß noch auff den heutigen tag/ so bald ein Catholischer Priester die verordnete Wort/ vber Brot vnd Wein/ im Ampt der H. Meß spricht/ vorhanden ist/ der Leib vñ Blut Christi/ ja der gantze/ volkomenliche Christus/ mit Leib vnd Seel Fleisch vnd Blut/ Gottheit vnd Menscheit. Ist derhalben billich vnd Christlich/ daß er im H. Sacrament/ als der Sohn GOTTES vnd MARIAE gelobt/ geehrt/ gepriesen vnd angebetet werde.

Apostel seynd Priester wordē.

Catholische Priester könden das Sacramēt machen.

Gott soll man anbetten.

Vnser fürnemen wider die Caluinischen/ erweisen auch die Euangelisten Marcus vnd Lucas/ welcher wort alda anzuziehē/ will die gebürliche lenge des ersten Theils vorhabender Predig nit gestatten. Allein wöllen wir zwey Wort/ so Christus in darreichung seines leibs/ zu seinen

Mar. 14. Luc. 22.

Jün-

Jüngern gesagt/ welche Mattheus vnd Marcus außgelassen/ Lucas aber gesetzt hat/ ein wenig erwegen: **Das ist mein Leib/ der für euch geben wirdt.** Was für ein leib am H. Karfreytag/ am stammen des H. Creutzes/ für vns geben sey worden/ wissen wir Catholische Christen wol/ nämlich/ der jenig leib/ so auß MARIA geporen/ so hie auff Erden gelebt/ gessen vnd getruncken/ gelehrt/ vnd Wunderzeichen gethon/ der Fleisch vnd Blut/ leib vnd Seel/ Gottheit vnd Menscheit gehabt/ ja der Mensch vnd GOTT gewesen ist/ derselbig leib ist für vns geben worden/ vnd nit nur ein Figur/ zeichen oder bedeutung seines leibs. Weil dañ der Herr jetzund im Abendmal/ vnder der gestalt des Brots/ eben denselbigen leib/ so am Creutz gehangen vnd für vns geben ist worden/ seinen Jüngern gereicht hat/ so müssen sie ja seinen wahren leib/ vnd nit nur ein zeichen oder Bedeuttung desselbigen/ empfangen haben/ ist volgendts noch auff den heutigen tag im H. Sacrament des Altars/ das wahr Fleisch vnd Blut Christi/ ja Christus selbsten/ eigentlich vnd Wesentlich/ vnd nit ein zeichen oder Bedeutnuß desselbigen.

Christus ist für vns geben worden.

Vnd wann wir Catholische Christen/ kein einige zeugnuß/ weder der Euangelisten noch Christi hetten/ deren wir doch volauff haben/ so weren/ vnser fürnemen wider die Caluinischen zu erweisen/ doch dise wort des heiligen Apostels Pauli gar gnug: Der Mensch prüffe oder probire sich zuuor/ als dañ esse er von dem Brot/ vñ 1. Cor. 11.

trincke von dem Kelch. Dañ welcher vnwirdig
isset vnd trincket/ der isset vnd trincket jhme selb
sten das Gericht/ **dieweil er nit vnderscheidet**
Paulus vō H. Sacrament. **den leib des Herren.** Warumb solte oder müs
ste sich der Mensch lang vnd vil im Glauben
vnd Leben probiren/ wann er essen vnd trincken
wolt/ wann die Speiß nichts dann nur Brot
vnd Wein/ nur ein Bedeuttung des Leibs vnd
Bluts Christi/ vnd nit sein eigen Fleisch vnd
Blut selbsten were? Warumb solte der Mensch
des Gerichts vnd der Verdamnuß schuldig
seyn/ so vnwirdig ein gemeines Brot vnd Wein
isset vnd trincket? Wahrlich/ wann deme also
so were kein Christen mensch des Ewigen le
bens versichert. Vnd zwar bedarffs nit vil strei
tens/ der H. Paulus entschidet disen zanck selb
Ein vnderschid zwischen dem Brot so mā zu hauß isset/ vnd dem H. Sacrament. sten/ do er spricht/ **Dieweil er nit vnderschei**
det den leib des Herrē/ sonder vermeynt das
H. Sacrament seye nur ein Brot/ wie das jes
nig so er zu hauß isset ꝛc.

Gnug seye hiemit wider die Caluinischen/
im ersten Theil diser Predig/ erwisen: Daß im
H. Sacrament des Altars/ nit nur ein Figur/
Bedeuttung oder zeichen des Leibs vnd Bluts
Christi/ sonder das wahr Fleisch vñ Blut Chri
sti (ja Christus selbsten mit Fleisch vnd Blut/
Leib vnd Seel/ Gottheit vnd Menscheit/ we
sentlich vnd eigentlich in der warheit vorhanden
seye. Vnd volgendts auff jhren nichtigen Eyn
trag: Man solle das Sacrament nit vmbtra
gen/ dann Christus seye nit darinnen/ sonder

nur

nur ein zeichen vnd bedeuttung/ gnugsam geantwortet.

VNd zwar ist sich nit so sehr vber die Abtrünnigen Caluinisten zu verwundern/daß sie diß heutig H. Fest abgethon haben/ seitemaln sie nit glauben/ daß Christus im H. Sacramēt seye. Aber an die Lutherischen ist sich vber die massen sehr vnd hoch zu verwundern/ seitemaln sie/die leut vberreden wöllen/sie glauben daß das wahr fleisch vnd Blut Christi/ ja Christus selbstē/ der wahre Sohn GOTTES vnd MARIAE/ im H. Sacrament des Altars seye/ vnd wöllen jhme doch sein gebürliche vnd Göttliche Ehr im H. Sacrament nit erzeigen/ haben dises heutig H. Fest ohne alle wichtige vrsach abgeschafft/ als etliche vermeynē darumb: Daß man GOTT/ ob er schon im H. Sacrament ist/doch darinnen nit anbetten soll/ so man doch GOTT anbetten soll alda er ist/ im Himmel/ in einem Busch/ in gestalt einer Tauben/ im H. Sacrament/ oder wo er ist. Aber/wie im Eyngang diser Predig gemeldet/ soll mitler zeit hieruon außfürlich gehandlet werden.

Vber die Lutherischē verwundert sich die gantze Welt.

Gott soll man anbetten/wo er ist

Andere Lutheraner seynd/ die gleichwol auch (als sie fürgeben) glauben: Daß Christus im H. Sacrament sey/ doch zur zeit wann man dasselbig niesset/vñ sonsten nit/ derhalben wöllen sie dasselbig weder vmbtragē noch anbetten. Hergegen ist dises vnser Christliche Catholische Lehr/ welche auß dem H. Mund GOTTES selbsten erwisen kan werden: Daß/ so bald ein Catholischer Priester/ die Wort des Abendmals/im H.

Der ander jrrthumb der Lutherischē.

Catholische Lehr vom

H. Sacrament des Altars.

Ampt der Meß/ vber Brot vnd Wein spricht/ als bald vorhanden seye/ das fleisch vnd Blut Christi/ ja Christus selbsten/ als ein wahrer GOTT vnd Mensch/ vnd bleibe also im H. Sacrament/ so lang/ wie lang die gestalten desselbigen Brots vnd Weins vorhanden seynd/ man niesse dasselbig vber kurtz oder lang/ man behalte es auff oder schliesse dasselbig eyn/ man trage dasselbig vber die gassen zu den krancken oder in der Procession vmb die Stadt/ oder man stelle dasselbig auff den Altar. Vnd/ daß volgendts recht seye/ Christum/ im H. Sacrament ehren/ offentlich den Christen darstellen/ jhme seine gebürliche Ehr vnd Anbettung zu erzeigen beuelhen vnd lehren.

Christus bleibt im H. Sacramēt.

Es were aber auch wol nötig/ auff gemelten Puncten/ weitleuffig vnd außfürlich zu antworten/ aber diß mal kans nit geschehen/ seitemaln diese Predig jhr gebürliche leng bey zeit vberschreiten wurde: mit wenig/ doch verstendtlichen vnd warhafftigen worten/ soll es auff diß mal (biß zu seiner zeit weitleuffiger) geschehen.

Christus ist vnser zeug.

Nun so sage vns her du Gütiger warhafftiger GOTT Herr IESV Christe/ ist dein wahr fleisch vñ Blut im H. Sacrament gewesen/ erst zur zeit/ als die Apostel dasselbig genossen haben/ oder/ als bald du die Wort vber Brot vñ Wein gesprochen hast? Also bezeugen von jhme die H. Euangelisten/ so das Nachtmal beschriben haben. Do sie aber zu nacht assen/ nam IESVS das Brot/ Benedeyet vnd brach es/ vnd gabs den Jüngern/ vnd sprach: Nempt hin vnd esset/ das

Matth. 26. Mar. 14. Luc. 22.

ist

ist mein leib. Vnd er nam den Kelch/ saget danck/vnd gab jhn den/vnd sprach: Trincket alle darauß/dann das ist mein Blut ꝛc. Gern wolte ich wissen vnd von den Lutherischen selbsten hören/ ob sie auch disen Worten Christi/von hertzen glauben/oder nit glauben. Glauben sie Christo nit/so seynd sie nit wirdig/daß sie sollen Christen genennet werdē/vnd volgendts nit/daß wir mit jhnen schrifftlich hieruon handlen sollen. Glauben sie aber Christo vnd seinen Worten/ der Eynsatzung des heiligen Abendmals/so müssen sie/ wider jhren willen/vnd ohne danck/ wañ sie anderst der Warheit beyfallen wöllen/bekennen: Daß das heilig Sacrament/ausserhalb des gebrauchs oder niessung seye. Was hat dann der Herr von disem H. Sacrament/ so bald er die Wort darüber gesprochen/vnd ehe daß die Jünger dasselbig genossen/ ja ehe daß sie noch eigentlich gewist haben/ daß sie eben jetzund/ vnder gestalten Brot vnd Wein/ sein fleisch vnd Blut empfahen solten/bekeñt? Hat er zu seinen Jüngern gesagt: Nempt hin vñ esset/das wirdt mein leib/ wann jhr esset? Trincket/ das wirdt mein Blut/so bald jhr trincket? Hat er also gesagt? O Nein. Wann er also gesagt hette/ so müsten vnd wolten wir den Lutherischen gern gewunnen geben/ vnd bekennen/ daß das fleisch vnd Blut Christi nit im H. Sacrament were/ so lang/biß daß man dasselbig niesset. Vil anderst/ ja nit auff Lutherisch/ sonder auff gut Catholisch hat Christus im letsten Abendmal vor seinen Jüngern bekeñt: Daß sein fleisch vnd Blut

Das ist albereit mein leib vnd Blut.

Das heilig Sacrament ist ausserhalb der niessung.

Also hat Christus nit gesagt.

im

im H. Sacrament seye/ auch vor der niessung/ ja so bald die Wort vber Brot vnd Wein gesprochen seynd worden. Darumb sagt er/ als er das H. Sacrament noch in henden hett: Nempt hin vnd esset/ Das ist (albereit) mein Leib. Trincket/ das ist (albereit) mein Blut. War dann dises/ so der Herr in seiner hand gehabt/ ehe daß die Jünger/ weder gessen noch getruncken haben/ sein fleisch vnd Blut gewesen/ so muß ja noch auff den heutigen tag im H. Sacrament/ ehe daß man dasselbig empfahet/ vnd volgendts auß serhalb der niessung vnd des gebrauchs/ das wahr fleisch vnd Blut Christi seyn.

Er sagt nit: Das wirdt/ sonder/ das ist.

So ist bey mir auch nit gleublich/ daß der Herr/ nach der zal der zwölff Apostel/ zwölff Partickel Brots genommen/ vnd einen jeden in sonderheit gesegnet oder gebenedeyet hab/ (vnd do deme gleich also were/ wurde vns vnd vnserm fürnemmen doch nichts dadurch benoñen seyn) sonder/ ein Brot hat er in die hand genommen/ dasselbig zu mal durch sein Wort zum Sacrament gemacht/ als bald ist dasselbig/ das H. Sacrament gewesen/ ehe daß er den ersten Partickel herab gebrochen hat. Vnd als er dem ersten Apostel (der seye Petrus/ Joannes/ oder ein anderer gewesen) einen Partickel gereicht/ ist nit nur derselbige das H. Sacrament gewesen/ sonder auch das ander alles so er noch in der hand gehabt/ ehe daß solchs die Jünger von jhme empfangen haben. Ebenmessig ist auch vom Kelch oder Blut Christi zu antworten: Ein mal hat er Wein in Kelch geschenckt/ ein mal hat er den

Die Lutherischen beissen dise Nüßlin auff.

Segen

Segen darüber gesprochen/ein mal hat er zu seinen Jüngern gesagt/ Das ist mein Blut: als bald war es sein Blut/ ehe daß er den Kelch auß seinen henden geben hat/ ehe daß sie den Kelch genommen vnd getruncken haben. Vnd nit allein hat der erste Apostel das wahre Blut Christi getruncken/ sonder/ als er auffgehört hat zu trinckē/ ist auch albereit das ander alles/ so noch im Kelch gewesen/ das wahr Blut Christi gewesen/ vnd ist nit erst einem jeden im Mund zum Blut Christi wdrden.

Gottlosigkeit vñ höchste Narrheit der Lutherischen.

Wann dise lehr/ ja diser wohn oder Ketzerey der Lutherischen wahr were/ sihe lieber Christ/ was für ein Absurdum vnd Gottlosigkeit darauß volgen wurde/ ja müste/ welchs doch nit wahr/ nit möglich/ noch Christlich seyn kan. Wann im H. Sacrament/ nach deme die Wort der Eynsetzung vber Brot vñ Wein gesprochen seynd worden/ noch das fleisch vnd Blut Christi nit vorhanden seynd/ vnd so lang nit/ biß daß man dasselbig niesset: so muß ja die niessung/ vnd nit die Wort Christi/ das Sacrament machen/ dieweil es erst ein Sacrament in der niessung/ vnd zuvor nichts dann nur Brot vnd Wein soll gewesen seyn/ ob gleich der Segen vor der niessung darüber gesprochen ist worden. Warzu bedarff man dann der Wort Christi?

Clem. Epist. 2. ad frat. Domini.

Warumb (auff daß dise Predig jhr gebürliche lenge nit vberschreite) hat der H. Clemens/ ein Jünger des Apostels Petri/ die vbergeblibne Partickel des leibs des Herren/ mit zitter vnd forcht die Priesterschafft behalten heissen?

War-

Cypr. Ser. 5. de Lapsis.

Warumb bezeugt Cyprianus vor 1300 Jaren: Daß ein glantz oder schein vom H. Sacrament/ so ein Weib in ihrer truhen gehabt/ vnd dasselbig vnwirdig niessen wolt/ außgangen seye/ also/ daß das Weib nit hinzu gehn noch dasselbig niessen könt?

Wunderzeichen geschehē durch das H. Sacrament.

Wie vil seynd jeder zeit Wunderzeichen geschehen vnd gesehen worden/ bey dem heiligen Sacrament? Als/ do die Jüden dareyn gestochen/ vnd Blut herauß geloffen ist/ vnd diß alles ausserhalb der niessung? Auß welchen allen vrtheilet: Daß das heilig Sacrament ausserhalb der niessung/ vnd ja ein Sacrament ist/ so bald die Wort der Eynsetzung Christi/ vber Brot vnd Wein gesprochen werden. Von disem weitleuffiger/ ob GOTT will/ zur andern zeit.

Zum Beschluß diser Predig/ wöllen wir den H. Ertzbischoue Cyrillum/ so vor eilff od zwölfft halbhundert Jaren der Kyrchen zu Alexandria vorgestandē/ den Lutherischen hierauff also lassen antwortē: **Ich höre** (hat Cyrillus zum Bischoue Calosyrio geschriben) **daß etliche sagen: Wann vom Sacrament biß auff den andern tag etwas vberbleibe/ diene die Segnung gar nichts/ vnd seye nit mehr der leib Christi. Aber solche leut/ so also dauon redē/ seynd toll vñ torechtig. Dann es ist kein anderer Christus/ es wirdt auch sein H. Leib nit verendert/ sonder die krafft des Segēs vnd lebendmachende Wirckung bleibt alle zeit in demselbigen.** Bißhero Cyrillus.

Cyrillus ad Calosyrium.

Die Lutherischen beissen diß Nüßlin auff.

Seye

Beschluß.

Seye hiemit in vorhabender Predig/ gnugsam/ vnd mit grund der Warheit erstlich wider die Caluinischen erwisen: Daß im heiligen Sacrament des Altars/ nit nur ein Figur/ zeichen oder Bedeutnuß des fleischs vnd Bluts Christi/ sonder/ Christus selbsten mit fleisch vñ Blut/ leib vnd Seel/ Gottheit vnd Menscheit/ warhafftig vorhanden sey. Vnd fürs ander/ wider die Lutherischen: Daß diß alles im H. Sacrament wesentlich/ eigentlich/ vnd volkommenlich vorhanden seye/ so bald der Segen von einem Catholischen Priester/ vber Brot vñ Wein gesprochen wirdt/ vnd nit erst zur zeit wann man dasselbig niesset. Vnd endtlich wider dise beide: Daß sie vnbillich vnd vnchristlich gehandlet/ in deme sie diß heutig heilig Fest abgeschafft haben: Vnd/ daß wir Catholische Christen recht daran thund/ daß wir auff heut/ vnd zu andern zeiten/ das H. Sacrament/ darinnen Christus ist/ in offentlicher Procession vmbtragen/ ehren/ vnd den wahren GOTT anbetten.

Bey diser bekantnuß vnd Glauben/ Worten vnd Wercken/ wöllen vnd söllen wir Catholische Christen/ nach dem löblichen Exempel vnser Christlichen vnd Catholischen Voreltern seligen/ biß an das ende vnsers lebens verharren. Auff daß solchs geschehen möge/

Gebett zu Christo vnserm Herren.

SAgen wir dir/ O Herr IESV Christ/ möglichsten danck/ daß du deinen Jüngern vnd allen Christen/ ein zeitlang vor deinem tod/ das H. Sacra-

Sacramēt des Altars/ dein wahr Fleisch vnd Blut/ zur Speiß vnd tranck/ nit allein eynzusetzen versprochen/ sonder/ in deinem letsten Abendmal warhafftig eyngesetzt/ vnd deinen Jüngern gereicht hast: nit ein Figur/ zeichen oder Bedeuttung deines leibs vnd Bluts/ sonder dein fleisch vnd Blut selbsten: welches nit erst in der niessung/ sonder so bald du den Segē vber Brot vñ Wein gesprochen hast/ vorhanden ist gewesen. Wir Catholische Christen bitten dich gantz vnderthenig/ vmb verstand/ daß wir diß heutig Fest/ löblich vnd ehrlich halten mögen/ auff daß wir nach disem zeitlichen leben das Ewig erlangen/ Amen.

Am tag des H. Ertzbischoues vnd Martyrers Bonifacij/ zum theil zu Meyntz Feyerlich.

Am 5. tag Junij.

DIser heilig Martyrer vnd Ertzbischoue zu Meyntz Bonifacius/ so nit vnbillich der Teutschen Apostel mag genennet werden/ ist auß Engelland gen Rom kōmen/ ward vom H. Bapst Gregorio dem andern/ zum Bischoue geweyhet/ vnd zu predigen ins Teutschland geschickt/ da er Buchen/ Francken/ Beyern/ Thüringen/ Hessen/ Windisch marck vnd Frießland/ sampt andern Prouincien des

Teutsch-

Teutschlands durchwandert / vil Volcks bekeret vnd dem Catholischen Glauben vnderwirffig machet / auch auß bewilligung des Bapsts die Bistumb im Teutschland außgetheilet / Burckhardum zu Wirtzburg / Wilibaldum zu Eychstat / Johannem zu Saltzburg / Erbertum zu Freysingen / Gaibaldum zu Regenspurg / vnd Viuilium zu Passaw zu Bischoue machet / vnd das Bistumb zu Mentz sechs vnd dreissig Jar löblich regiert hett / erwölet er Lullum an sein statt. Ist endtlich zu Dockinga in Frießland / sampt etlichen Mitbischouen vnd andern treuwen Dienern GOTTES / mit dem schwerdt jämerlich ermördt worden : sein leib wurde in ein Kloster Fuld / so er in einem Buchenwald gebauwet / gefürt. Seine schrifften Anno 755. seynd noch vorhanden / vnd bezeugen sein heiligs leben vnd Vätterliche sorg für das Teutschland ꝛc. Diser wölle bey GOTT / desse heiliges Angesicht er ohne vnlaß sihet / vnser Fürsprech seyn / auff daß auch wir Gottsförchtig vnd Catholisch leben / sterben / vnd endtlich selig werden mögen / Amen.

Evangelien vnd Predigen mögen auff heut nit vnfüglich gebraucht werden / wie hieuor am tag des H. Vrbani gemeldet ist worden.

Am 15. tag Junij.

Modesti/ Crescentie/ zum theil im Bam bergischen/ Wirtzburgischen/ Augspurgischen vnd Costantzer Bistumb feyerlich.

VItus auß Lucania (doher er auch Vitus Lucanus geheissen) zwischen Apulien vnd Calabria von einem Heydnischen/ böse doch sehr reichen Vatter/ mit n men Hylas/ geporen/ welches alles doch di knab/ so bey zwölff Jaren war/ nit achtet/ sond eussert sich der Welt/ bettet jmmer vnd dien GOTT. Solche Gottsforcht mercket sein Va ter Hylas/ vnd mißfiel jhme sehr/ wolt Vitu zur Abgötterey halten. Vitus aber der zwölffj rig antwortet dem Vatter/ daß er gentzlich b dacht seye/ keinen GOTT/ dann den lebendig GOTT im Himel/ anzubetten. Do war der Va ter sehr erzürnt/ ließ vnd hieß das kind mit R ten streichen/ befolhe volgendts Vitum Mod sto vnd Crescentie zweyen Heydnischen Ehle ten/ die solten das kind vom Christlichen Glau ben zum Heydnischen vñ Abgöttischen Ungla ben bringen. Vitus aber hat sie beide zum Chri lichen Catholischen Glauben bekert. Auff solch wurde Vitus (nach deme er zu vor vom Vatte sehr geschlagen ist worden) Modestus vnd Cre scentia in einen fewrigē Backofen (sonsten wird gemeingklich ein Hase gemalet) darinnen Bl vñ Bech zerlassen/ geworffen/ seynd aber vnue letzt auß hilff des Engels/ ja GOTTES/ wide

umb herauß kommen. Darnach liesse sie der Keyser Diocletianus zu Rom / desse sohn Vitus zu vor vom bösen Geist entlediget hat / an ein Rame auffhencken / vnd lang peynigen. Aber der zwölffiärig knab Vitus / batte den Herren / daß er sie erlöset: da ward der Lufft betrübt / das Erdtrich erbidmet / die Donner brauseten / vnd das Vngewitter erschlug vil Heyden. Der Keyser aber flohe im schrecken dauon / der Engel löset die Heiligen auff / vnd füret sie vber den Fluß Silarum / von dannen sie kommen waren / daselbsten sie mit Gebett dem Herren jhre Seelen auffgaben vnder einem Baum. Vnd die Edel Fraw Florentia nam der Heiligen leiber / vnd begrub sie mit Specereyen an dem ort Marianus genant ꝛc. Anno 288.

AVff heut mag das Euangelium vnd Predig gebraucht werden / so an S. Laurentij tag gesetzt ist. Oder die jenigen / so an anderer Martyrer tag vermerckt seynd worden / als Georgij / Marci / Stephani / ꝛc.

Am tag des H. Priesters vñ Martyrers Albani / zum theil zu Meyntz Feyerlich.

Am 21. tag Junij.

ALbanus ist zur zeit des Keysers Diocletiani auß der Insel Nansia gen Rom zogen / vnd sampt Theonesto vnd Vrso zum Bapst komen /

den Segen/ tröstung das Wort GOTTES zu predigen/empfangen. Dann/vom Bapst Leone dem ersten diß Namens/ gen Meyland zum H. Bischoue Ambrosio/ von dannen vber das Gebirg gen Augspurg/welche Stadt durchauß mit der Arrianischen Ketzerey vergifft war/alda bliebe Vrsus wider gemelte Ketzerey zu Predigen zogen Albanus vnd Theonestus gen Speyr/von dannen in Franckreich. Nachdeme aber Vrsus zu Augspurg gemartert war/kamē Albanus vnd Theonestus gen Meyntz/predigten den Gothen vnd Arrianern den Catholischen Glauben bestendigklich: als bald wurde Albanus gefangen/gegeißlet/vnd mit dem Schwerdt enthauptet. Der todt Cörper aber (als alle Historien klerlich anzeigen/welches auch bey GOTT/der noch grössere Wunderzeichen durch seine Heiligen gewirckt/ nit vnmöglich ist) hat den Kopff in die hend genommen/vnd an die statt/do er hin wöllen begraben seyn/getragen. Daselbsten hat hernach der Bischoue Richolphus ein Kyrch gebawen/ vnd S. Albani Grab erhöhet vnd gezieret / ligt ausserhalb Meyntz. GOTT wölle auch vns bestendigkeit auff dem Catholischen Glauben verleihen/auff daß auch wir mit Albano mögen selig werden/ Amen.

Anno 380.

EVangelium vnd Predig/ wie von andern heiligen Martyrern/als am Pauli Bekerung/ Georgij/ Marci/ Laurentij/ Stephani/ ꝛc.

Am

Am tag der heiligen zehen tausent Martyrer/ zum theil im Costantzer Bistumb Feyerlich.

Am 22. tag Junij.

ACHatius / ein Oberster hatte vnder jhme zehen tausent Kriegsknecht / so noch Heyden vnd Vnglaubig waren/ welche (vnder den Keysern Adriano vnd Antonino) wider die Agarener vnd Euphratenser kriegen solten/vermochten aber nit/dann jhr gegentheil war jhnen zu starck: do empfiengē sie bericht vom Engel/ wann sie in Christum glauben wolten/ solten sie wider jhre feind Sige erlangen / welche beide als bald eruolget seynd. Als der Keyser diß vernommen/ hat er beuolhen sie zu peynigen/Martern vnd tödten/wie Christus gelitten vnd getödtet ist worden: als bald wurden sie auff dem berg Ararat gegeißlet/gekrönt/gecreutziget. Seynd also in jhrem Blut getaufft wordē/vnd an dem Creutz als rechte Christen jhren Geist auffgeben/ von den Engeln abgenommen/ vnd auff dem selbigen Berg/so in Armenia nit weit von Alexandria gelegen/begraben worden. Diſe zehentausent Martyrer wöllen jetzund vnd jeder zeit GOTT für vns bitten.

EVangelien vnd Predigen von vilen Martyrern / oder wie hieuor am tag des heiligen Albani vermerckt.

Am Fest der Geburt Sanct Jo-

Am 24. tag Junij.

annis des Tauffers / Euangelium Luc. j.



IN der zeit/kam Elisabet ihr zeit/ daß sie geberen solt. Vnd sie gebar einen sohn. Vnd jhre nachbauren vñ gefreündten hörten/ daß der Herr grosse barmhertzigkeit an jhr gethan hette/ vnd freuweten sich mit jhr. Vnd es begab sich am achten tag/ kamē sie zu beschneiden das kindlein/ vñ hiessen jhn nach seines vatters namen Zacharias. Vnd sein mutter antwortt vnd sprach: Nit also/ sonder er soll Joannes heissen. Vnd sie sprachen zu jhr:

Genes. 17. Leuit. 17. c

Jst

Ist doch niemand in deiner freundschafft der also heisse. Vnd sie wincketen seinem vatter/wie er jhn wolt heissen lassen. Vnd er fordert ein täfelin/ schrieb vnd sprach: Joannes soll sein name seyn. Vnd sie verwundertē sich alle. Vnd alsbald ward sein mund vnd zung auffgethan/ vnd er redet/ vnd benedeiet GOTT. Vnd es kam ein forcht vber alle nachbauren. Vnd alle diß geschicht ward rüchtig auff dem gantzen Jüdischen gepirge/vnd alle die es höreten/ namens zu hertzen/ vnd sprachen: Was/ meynstu/ wil auß dem kindlin werden? dann die hand GOTTES war mit jhm. Vnd sein vatter Zacharias ward erfüllet mit dem heiligen Geist/vnd weissagt/ vnd sprach: Gebenedeiet sey GOTT der Herr Israels/dañ er hat besucht vnd erlöset sein volck. Vnd hat vns auffgericht ein horn der seligkeit/ in dem hause seines dieners Dauids: Als er geredt hat durch den mund seiner heiligen Propheten/ so von anfang der Welt gewesen seynd: Daß er vns erlöset von vnsern feinden/vñ von der hand aller die vns hassen: Vñ barmhertzigkeit erzeigete vnsern Vättern/ vñ gedecht an seinen heiligen bund/ vñ an den eyd den er geschworē hat vnserm vatter Abraham/ vns zu geben; Daß wir ohne forcht erlöset auß

Leuit. 25. b
Psal. 131. b
Genes. 22. e
Esa. 38. d
Heb. 9. e

der hand vnser feinde/ jhm dieneten in hei
ligkeit vnd gerechtigkeit/ vor jhm all vnse
leben lang. Vñ du kindlin wirdst ein Pro
phet des Höchsten heissen/ dann du wirdst
vor dem Herren gehen/ daß du seinen weg
bereitest/ vñ erkantnuß der seligkeit gebest
seinem Volck/ zu vergebung jhrer Sün
den/ durch die hertzliche barmhertzigkeit vn
sers GOTTES/ durch welche vns besucht
hat der Oriens auß der höhe. Auff daß e
erschiene denen/ die da sitzen in der finster
nuß vnd schatten des tods/ vnd richte vnse
re füsse auff dem wege des fridens. Vnd das
kindlin wuchs/ vnd ward starck im geist
vnd war in der Wüsten/ biß daß er solt her
für tretten für das volck Israel.

Vil werden sich seiner Gepurt freu-
wen. Luc. j.

DJe Welt hat es im brauch (jhr
geliebten in GOTT) daß sie sich
am Geburts tag jhrer kinder er
freuwet/ wie wir sehen/ daß man
solche nit allein auff das statlichst
mehrmaln mit grossem Pomp vnd Bracht zur
heiligen Tauff bringet/ vnd gleich/ als wann es
nit ein Geistlicher/ sonder ein Weltlicher Act wä
re/ branget: sonder/ daß man auch einen Weltli
chen gar zu grossen vnd vberflüssigen Freßzettel
(so man gemeingklich ein Kindschenck nennet)
anfahet/ gleich als wann sonsten das kind nit/

Obermütiger Bracht auff den kind schencken.

oder

oder eben diser vrsach geboren were. Hergegen trauret die Welt/ vnd weinet zur zeit/ wann jhre kinder widerumb/ eintweder durch Marter oder natürlichen Tod/ auß disem Jamerthal scheiden/darumb/ daß sie jhre kinder vnd freund (als sie vermeynen) nun sollen verloren haben/ oder doch auff das wenigest ein zeitlang gerathen/nämlich biß zum Jüngsten tag.

Den Martertag jhrer kinder haltet die Christlich Kyrch herrlich.

Disem entgegen hat die H.Christliche/ Allgemeine/ Catholische Kyrch im brauch: Daß sie frölich vnd herrlich helt/ mit feyren/ singen/ lesen/ Predigen vnd dergleichen GOTT gefelligen diensten/ vnd vbungen mehr/ nit die Geburts tag jhrer kinder/ sonder den tag des leidens/ Tod vnd sterbens/ daß sie so ritterlich gefochten/ gern vnd gutwillig alles vmb Christi Namens willen gelitten/ durch jhre Marter/ Peyn/ Tod oder bestandthafftige bekantnuß des Christlichen Catholischen Glaubens/ die kron der Ewigen Seligkeit erlangt/vnd gutwillig diß zergencklich vnd jämerlichs Jamerthal verlassen/ vns ein Exempel jhnen nachzefolgen gelassen haben.

Drey Geburts tag haltet die Kyrch feyerlich.

Drey Fest werden im gantzen Jar außgenommen/ daran auch die Christliche Kyrch geburts tag oder Geburts Fest haltet. Das erste vnd fürnemste am H. Weyhennacht tag/ die Geburt vnsers Heilandts IESV Christi. Das ander am achteten tag Septembris/ nämlich den Geburts tag MARIAE seiner heiligen Mutter. Das dritt am vier vnd zwentzigsten Junij/ welcher tag heut ist/ halten wir das H. Fest/ nit

der Enthauptung/sonder der Geburt Joannis des heiligen Tauffers vnd Vorleuffers Christi vnsers Herren vnd Seligmachers.

Doch geschichts nit ohne sonderliche vrsachen/daß eben diser dreyen Geburts tag in der Kyrchen gehalten wirdt/als Christi/seiner H. Mutter/vnd seines Vorleuffers Joannis/welche zu jedem deren Festen gehört soll werden. Jetzund aber wöllen wir allein von Joanne dem Tauffer handlen/Vnd im ersten Theil vorhabender Predig anzeigen: Was sich mit vnd von disem H. Tauffer/vor/in/vnd nach seiner Geburt/biß zu seinem Tod beyleuffig verloffen habe. Im andern: Was sich mit Zacharia seinem Vatter/von der zeit seiner Empfengnuß/biß zur Geburt oder Beschneidung zugetragen hab/vnd als dann wöllen wir beschliessen/vnd euch GOTT beuelhen. Joannes der Tauffer vnd Vorlauffer Christi/desse Geburts tag wir auff heut halten/wölle bey GOTT/desse heiliges Angesicht er ohne vnderlaß sihet/vnser Fürsprech seyn/auff daß solches glücklich vnd nützlich möge verrichtet werden.

Theilung vnd Inhalt diser Predig.

ZVr erörterung des ersten Theils vorhabender Predig/kan füglich vnd nützlich auß dem H. Euangelisten Luca angezeigt werdē: Was sich zwischen dem Engel GOTTES vnd Zacharia Joannis Vatter/von der verkündigung/empfengnuß/vnd gepurt Joannis verloffen habe/vnd nämlich von wort zu wort/wie solche Histori Lucas im anfang seiner Euangelischen beschreibung verzeichnet hat/welches

ches jhr/verhoffentlich gern anhören werdet/vñ
solt/ seitemaln solchs das H. Euangelium vnd
Wort GOTTES selbsten ist. Zu der zeit Hero- Luc. 1.
dis (spricht der H. Euangelist Lucas) des Königs
Judee/ war ein Priester vom loßstatt Abia/ mit
namen Zacharias/ vnd sein Weib von den döch-
teren Aarons/ deren name war Elisabeth. Vnd
sie waren alle beide gerecht vor GOTT/ vñ wan-
derten in allen Gebotten vnd Satzungen des
Herren vntädelich. Vnd sie hatten kein kind/
dann Elisabeth war vnfruchtbar/ vnd waren
alle beide wol betagt. Vnd es begab sich/ do Za-
charias des Priesters Ampts pfleget vor GOTT/
zur zeit seines loß/ nach gewonheit des Priester-
thumbs/ ist er nach dem loß außgangen/ daß er
räuchern solt/ vnd gieng in den Tempel des Her-
ren. Vnd die gantz menge des Volcks war auß-
sen im Gebett zu der stund des räuchern. Vnd
es erschien jhm der Engel des Herren/ vnd
stundt zur rechten am Räuchaltar. Vnd do jhn
Zacharias sahe/ erschrack er/ vnd es kam jhn ein
forcht an. Aber der Engel sprach zu jhm: Förcht
dich nit Zacharia: dann dein Gebett ist erhöret/
vnd dein Weib Elisabeth wirdt dir einen Sohn
geberen/ des Namen soltu heissen Joannes.
Vnd du wirdst sein frewd vnd fröligkeit haben/
vnd vil werden sich seiner Geburt freuwen.
Denn er wirdt groß seyn vor dem Herrē/ Wein
vnd starck getränck wirdt er nicht trincken/
vnd wirdt noch in Mutter leib erfüllet werden
mit dem heiligen Geist/ vnd er wirdt der kinder
von Israel vil bekeren zu GOTT jhrem Her-

ren.

ren. Vnd er wirdt vor jhme hergehen im Geist vnd krafft Elie/ zu bekeren die Hertzen der Väter zu den kinderen/ vnd die Vngleubigen zu der weißheit der Gerechten/ zu bereiten dem Herren ein volkommen Volck. Vnd Zacharias sprach zum Engel: Wo bey soll ich das erkennen? Dann ich bin alt/ vnd mein Weib ist betaget. Der Engel antwortet/ vnd sprach zu jhm: Ich bin Gabriel der vor GOTT stehet/ vnd bin gesandt mit dir zu reden/ vnd dir diese gute Bottschafft zu bringen. Vnd sihe/ du wirdst stumme vnd nit reden können/ biß auff den tag/ da diß geschehen wirdt/ darumb/ daß du meinen worten nit geglaubt hast/ welche sollen erfüllet werden zu jhrer zeit. Vnd das Volck wartet auff Zacharian/ vnd verwundert sich daß er so lang verzoch im Tempel. Vnd do er herauß gieng/ könt er nicht mit jhnen reden. Vnd sie merckten daß er ein Gesicht gesehē hett im Tempel. Vnd er winckt jhnen/ vnd blieb stumme. Vnd es begab sich/ do die zeit seines Ampts auß war/ gieng er heim in sein hauß. Vnd nach den tagen ward Elisabeth sein Weib schwanger/ vnd verbarg sich fünff Monat/ vnd sprach: Also hat mir der Herr gethon in den tagen/ do er mich angesehen hat/ daß er meine schmach vnder den Menschen von mir neme. Bißhero auß dem H. Euangelisten Luca/ was sich vor der Geburt Joannis verlossen hat.

Eltern Joannis des Täuffers.

Darauß wir erstlich lernen/ wer die Eltern Joannis gewesen seyen/ nämlich/ Zacharias/ ein frummer Gottsförchtiger Priester des al-

ten

ten Testaments/ vnd Elisabeth/ auß dem fürnemlichen vnd herrlichen geschlecht Aarons/ des Bruders Moysi. Dise beide/ Zacharias vñ Elisabeth/ ob sie gleichwol alt/ vnd zu deme auch Elisabeth vnfruchtbar war/ also/ daß sie von andern Jüden verachtet wurden/ wie auch dem Joachim vnd Anna/ MARIAE der H. Junckfrauwen Eltern/ auff ein zeit widerfaren/ do der Priester sein Opffer nit annemmen wolt/ hat sich doch GOTT vber sie erbarmet vnd sein Gebett erhört/ nach zeugnuß des Engels Gabriels/ der zum Zacharia gesagt/ Dein Gebett ist erhöret/ vnd verheisset jhme auß Elisabeth einen Sohn/ nämlich Joannem den Tauffer/ desse Fest wir auff heut halten. Hierauß haben wir auch zu lernen: Daß GOTT die frummen/ gerechten/ andechtigen/ Gottsförchtigen Menschen/ so zur zeit der not zu jhme schreyen/ nit verlasset: sonder/ so sie ein billichs vnd solchs begeren/ so nit wider GOTT/ nit wider jhren Nechsten/ nit wider jhr selbst eigne Seel ist/ gern höret/ erhöret/ vnd sie jhres bitts gewehret. Diser gute frumme Zacharias sampt seiner gelieb-ten Elisabeth/ hetten auff diser Welt kein grössere frewd erleben vnd wünschen könden/ dann daß sie wirdig waren/ kinder auff dise Welt zu bringen. Selig hetten sie sich gewißlich vor GOTT vñ der Welt geachtet/ do jhnen GOTT nur einen einigen Erben bescheret hett/ nit allein der vrsach/ daß sie die Welt mehren/ sonder auch dem fluch vnd weltlichem spott/ so die vnfruchtbaren vnderworffen/ entrinnen möchten/

Die Vnfruchtbarn wurden von den Jüden verschmecht.

Gott erhöret die jenigen so zu jhme ruffen.

lassen

lassen derhalben nit ab / auch in jhrem grossen alter / GOTT / vmb kinder zu bitten. Was geschicht? GOTT sihet jhr höchste frumbkeit vnd ernstlichs Gebett an / erhört sie / machet Elisabeth fruchtbar / in neun Monaten hat sie einen Sohn Joannem den Tauffer.

Joachim vñ Anna, gepe-ren Mariam die mutter des Herren.

Ein solches Exempel lesen wir auch von Joachim vnd Anna / welche / als sie zwentzig Jar beyeinandern in jhrer Ehe gewohnet / vnd doch keine kinder gehabt / vnd er Joachim auff ein zeit einer Kyrchweyhung auch sein Gab oder Opffer auff den Altar legen wolt / redet jhn der Priester mit zornigen worten an / vnd sagt / Es gebüre sich nit / daß die vermaledeyten des Gesatzes / dem Herren des Gesatzes auffopffern sollen / vñ triebe jhn vom Altar hinweg: welches dem Joachim wehe gethon / schamet sich auch sehr / wolt nit mehr zu hauß zu seiner haußfrauwen Anna gehn / sonder zu seinen Hirten auff das felde / daselbsten bittet er ohne vnderlaß GOTT gar sehr mit weinenden augen / er wölle jhn doch erhören / disen fluch oder straff von jhme nemmen vñ mit kindern begnaden. Ebenmessig hat auch Anna weinend gebetten vmb jhren Mann Joachim vnd kinder. Vnd GOTT hat sie beide erhört / vnd Anna wirdt schwanger / gepiret MARIAM die Mutter des Herren.

Von einer andern Anna lesen wir / so ein haußfraw Elkane vnd auch vnfruchtbar war / welches sie auch offtermaln hören vnd jhr verweisen must lassen: die gieng auff ein zeit in den Tempel / bittet GOTT mit weinenden augē: Er

1. Reg. 1.

wolt

wolt diſe weltliche ſchmach võ jhr neñen/ vñ jhr einen Sohn geben/ hergegen wolte ſie jhme denſelbigen für eigen verſprechen. GOTT hat ſie erhöret/ vñ einen Sohn/ mit Namen Samuel/ geben. Dergleichen leſen wir auch von Abraham vnd ſeiner Haußfrawen Sara. Sollen derhalben weder die vnfruchtbaren Elteren/ noch andere Menſchen mit andern anligen/ als Armut/ kranckheit/ verfolgung/ nachſtellung/ oder dergleichen anſtöß beſchwert/ an GOTT nit zweifeln/ vil weniger an der Barmhertzigkeit GOTTES verzweiflen: ſonder/ wie Zacharias vñ Eliſabeth/ wie Joachim vnd Anna/ wie Elkana vñ Hanna/ wie Abraham vñ Sara/ frum̃/ Gottsförchtig/ andechtig vnd gerecht ſeyn/ GOTT vñ den Nechſten ſo vil möglich lieb haben/ vnd daneben GOTT vmb abwendung alles vbels/ vmb darreichũg alles des jenigen/ ſo zu leib vnd Seel von nöten/ vnderthenig bitten/ vnd ſich alſo in den Willen/ Schutz vnd ſchirm GOTTES beuelhen/ der hat die ſeinen niemaln verlaſſen.

Gen. 11, 18.

An Gott vnd ſeiner Barmhertzigkeit/ ſoll niemandts zweifeln.

Die Allmechtigkeit GOTTES lernen wir auch auß diſer wunderbarlichen that GOTTES vnd Geburt Joannis. Menſchlich dauon zu reden/ ohne ſonderlichen beyſtand vnd mitwirckung GOTTES/ haben Zacharias vnd Eliſabeth/ auch Joachim vnd Anna/ Elkana vnd Hanna/ Abraham vnd Sara/ wol gewiſt/ daß nit möglich noch natürlich ſey/ daß ſie/ als vnfruchtbare/ vnd darzu erſt in jhrem groſſen alter/ ſollen kinder geperen. Derhalben/ als auff ein zeit der Engel GOTTES zum Abram

Gott iſt Allmechtig.

Gen.18. ram saget/Sein haußfraw Sarai solte/ehe daß ein Jar herumb keme/einen Sohn geberen/vnd Sarai solchs hinder der thür höret/ lachet sie vnd vermeynt/es were vnmöglich/ daß solchs

Luc.1. wahr seyn solt. Aber bey GOTT ist alle ding

Luc.2. möglich: vnd Zacharias vnd Elisabeth zeugten Joannem/Joachim vnd Anna MARIAM/Elkana vnd Hanna Samuelem/ Abraham vnd Sara Isaac. Also ist auch noch auff den heutigen tag/GOTT/zu thun nichts vnmöglich/welches wir Christen alle glauben vnd wissen sollen ja teglich erfaren.

Fürs ander habē wir gehört/wie daß GOTT selbsten durch seinen Engel Gabriel/ dise Geburt Joannis des Tauffers hat verkündigen lassen dem Zacharie/ vnd eben im Tempel/als er dem Gottesdienst gepflegt/darauß zu lernen.

Joannes ein fürtreffenlicher Mann.

Daß Joannes nit ein geringer vnd schlechter sonder ein fürnemer Mann must werden/ wie er dann/ der Engel/ selbsten vnd domaln auch dem Zacharie bekennt/ daß er ein Vorleuffer Wegbereiter Christi vnd Furirer sein werde wie er hernach vnd auch Christus selbsten bekant haben.

Das dritte/so wir auß oberzelten worten des H. Euangelisten Luce gelernet haben/ist das:

Gott vnd seinen Botten soll man glauben.

Daß wir den worten GOTTES vnd seiner Legaten glauben/ oder aber der straff darüber gewarten müssen/ dauon vns der heutig Zacharias wol zu sagen weist: Dann da er den worten des Engels Gabriels/ so er auß beuelch GOTTES zu jhme geredt/ daß nämlich sein Weib

einen

einen Sohn geperen solt/ nit glaubet/ oder doch auff das wenigest daran zweifelt/ muste er gestrafft werden/ vnd neun Monat ein stum̃ bleiben. Als der Engel Gabriel vber ein halb Jar hernach zur H. Junckfrauwen MARIAE/ auch auß beuelch GOTTES sprach/Sie werde vom heiligen Geist empfahen/ schwanger werden/einen Sohn mit Namen IESVS geberen/ sprach sie: Sihe/ ich bin̄ ein Magd des Herren/mir geschehe nach deinem wort. Vnd als sie/ MARIA/ solches jhrer Mummen oder Gefreundin angezeigt/ sprach sie/nämlich die heutig Elisabeth/ zu jhr: Selig bistu/die du glaubt hast/ dañ es wirdt volnbracht werdē/ was zu dir gesagt ist von dem Herren. Vnd ohne zweifel sagt Elisabeth solchs der vrsach/weil sie wol gewist/ warumb GOTT jhren Zachariam eben derselbigen zeit zu stumm gemacht het/ weil er nämlich dem Engel nit glaubt hett. Was domaln dergleichen vnd anders mehr von Joanne durch den Engel Gabriel weißgesagt ist worden/ was sein Ampt/ thun vnd lassen/ wohnung vnd Kleider/ Speiß vnd tranck seyn werden/ wurde alda auch nur mit wenig worten zu erinnern/ vil zu lang werden. Luc. 1.

Was sich nur in seiner Gepurt verloffen/befindt sichs wahr seyn/ was der Engel ein zimlich lange zeit zuuor/zu seinem Vatter Zacharias gesagt hat/ nämlich: Vil werden sich seiner Geburt freuwen/ welches auch geschehen/ vnd der H. Euangelist im anfang diß heutigen Euangelij/ mit disen worten bezeugt:

Aber Elisabeth kam/ nach den worten GOTTES des Allmechtigen/ durch den Engel Gabriel zum Zacharias gethon/ jhr zeit/ daß sie Joannem den Tauffer vnd Vorlauffer Christi geberen solt. Vnd sie gepar einen Sohn dauon wir auff heut handlen/ vnd desse Fest wir auff heut halten. Was geschach? Vnd jhre nachbauren vnd gefreundten höreten/ daß der Herr grosse Barmhertzigkeit an jhr gethon hett/ vnd freuweten sich mit jhr. Als nit vngleublich/ (doch wil ich nichts eigentlich beschlossen haben) vnd auch zum theil aus dem H. Euangelio abgenommen kan werden wirdt MARIA die H. Mutter Christi/ auch bei diser gepurt Joannis des Tauffers gewesen seyn. Dann/ der Engel Gabriel bezeugt/ daß Elisabeth zur zeit/ do er MARIAE den Gruß verkündiget/ albereit sechs Monat schwanger gewesen sey. So bezeugt der Euangelist Lucas/ daß MARIA erst nach solchem Gruß vnd jhrer empfengnuß vom H. Geist/ zu Elisabeth vber das Gebirg gangen/ vnd seye vber solchs drey Monat bey jhr gebliben/ so machen nun die sechs vnd drey/ Neun Monat/ vnd volgendts von der Empfengnuß biß zur Geburt beyleuffig ein vollkommenliche zeit. Also/ daß die frewd desto gröser gewesen ist/ nit darumb allein/ daß Elisabeth/ so zu vor vnfruchtbar war/ jetzund aber einen Sohn auff dise Welt geboren hat/ sonder auch/ weil jhr liebe Base oder Mumme MARIA auch vorhanden/ welche jetzund auch biß in den drit-

Nachbaurē solten sich mit einandern freuwen.

dritten Monat schwanger/ vnd doch nichts de- sto weniger ein keusche vnd reine Junckfraw ge- wesen ist/ vor/ in/ vnd nach jhrer Geburt/ noch/ vnd in Ewigkeit. Weil dann deme also/ wie wahr ist/ Daß GOTT durch den Engel Ga- briel hat verkündigen lassen/ vnd der Engel hat solchs zum Zacharias gesagt/ nämlich/ daß sich zur zeit der Geburt Joannis des Tauffers/ vil freuwen werden: Vnd der Euangelist Lucas bezeugt/ daß sich nachbau- ren vnd freund/ do er geporen/ sehr gefreu- wet haben: Warumb solten oder wolten dann nit wir Christen vns noch vil mehr freuwen/ vnd eben den heutigen tag seiner Gepurt/ nit feyerlich/ mit singen/ lesen/ Predigen/ bit- ten vnd betten herrlich halten/ seitemaln doch wir Christen jetzund vil besser wissen/ vnd eben auß dem Mund Joannis vnd Chri- sti selbsten/ wer Joannes gewesen ist/ dann domaln die Nachpauren Zacharie gewist ha- ben?

Maria ein ewige Jũck- fraw.

Den Feyer- tag Joannis sollen wir Christē herz- lich halten.

Daran zweifelt niemandts/ daß wann ein Mensch/ ein herrlicher gewaltiger Potentat/ ein Mechtiger Keyser oder König/ einen oder mehr Legaten zu vns sendet/ mit beuelch/ daß er selbsten zu diser oder jener zeit zu vns komen wölle/ wir wurden vns nit allein auff ein solche herr- liche zukunfft eines so gewaltigen Potentaten freuwen/ rüsten/ auff daß wir jhn nach aller ge- bür empfahen vnd annemmen möchten: sonder wir wurden auch solchen Botten vnd Legaten mit höchster frewd annemmen/ vnd jhme al-

le Ehr/so vil vns möglich/erzeigen/mit jhme frö
lich seyn/ vñ nach vnserm vermögē mit Schan
ckungen verehren ꝛc. so sprich ich noch ein mal:
Warumb wolten dann wir Christen/eben auf
heut/ GOTT dem Allmechtigen zu lob vnd Eh
ren nit einen Feyertag halten/mit bitten/betten
danckſagung vñ allerley Gottesdienstē/dienen
darūb/weil er vns auff heut gesandt vñ Mensch
hat werden lassen/ seinen eignen Vorlauffer
den jenigen/ so jhne getaufft hat: den jenigen/
GOTT seinen Himmelischen Vatter auß den
Himmel reden gehört/ den H. Geist in gestalt ei
ner tauben gesehen: den jenigen/ so mit fingern
auff jhn gezeigt vnd gesagt hat/Diß ist das Lamb
GOTTES/welcher hinweg nimpt die Sünd der
gantzen Welt: den jenigen/ so von jhme gesagt
hat/Ich binn nit Christus. Er ist mitten vnder
euch gestandē/desse ich nit wirdig biñ seine schuch
riemen auffzelösen. Ich tauffe im Wasser/ er
aber wirdt tauffen im heiligen Geist. Von wel
chem Christus selbsten bekeñt; Er seye sein Vor
lauffer vñ Engel/vō welchem Malachias weiß
gesagt/ so dem Herren den wege bereiten soll: Er
seye Elias/ein Prophet/ vnd mehr als ein Pro
phet: Ja vnder den Weibern seye niemaln ein
grösserer geporen/ dann eben diser heutig Joan
nes/ ein Täuffer vnd Vorlauffer Christi. Der
halben wir Christen vns auff disen heutigen hei
ligen Feyertag/ nit allein mit GOTT/ mit dem
Engel/mit Zacharia/mit Elisabeth/mit MARIA
vnd allen nachpauren sehr freuwen/sonder auch
ernstlich GOTT dem Allmechtigen Vatter/ vñ
seinem

seinem geliebten Sohn vnserm Heiland IESV Christo/dancken/ vmb dise verkündigung/ vorsendung vnd Gepurt Joannis des Tauffers/ der vns nit allein den weg zum Tauff/Puß/Predig/ Christlichem Wandel/ züchtigen messigen vnd Gottsförchtigem leben/ sonder auch zum Christlichen Glauben in dich/ vnd volgendts auch in das Ewig leben/bereitet hat. O wol werden Abraham/Isaac/Jacob/Dauid/sampt anderen Patriarchen vñ vil tausent kinder Israel/ in der Vorhell/so ein vnsegliche frewd gehabt haben/als sie Joannem gesehen/ vnd von jhme gehört: Daß er der Vorlauffer Christi/des wahrē Messie vnd Natürlichen Sohn GOTTES sey/ Daß Christus schon vor etlichen Jaren geporen vnd nun in wenig Jaren den Tod leiden/sie auß der Vorhell erlösen/ vnd in das Ewig Vatterland eynfüren werde. Gewißlich hette jhnen kein grössere frewd weder im Himmel noch auff Erden widerfaren können. Lasset vns derhalben neben der heiligung dises heutigen tags/ neben vnser frewd vnd danckſagung zu GOTT/ auch Joannem den Tauffer vnd Vorlauffer Christi/ desse heiliges Angesicht vñ wahre Gottheit er ohne vnderlaß sihet/bitten/ daß er wölle mit vns zu GOTT tretten/mit vns bitten/vnd von GOTT erlangen helffen/ das jenig/so vns hie auff Erden/vnd nach disem zeitlichen leben das Ewig zu erlangen/ von nöten ist.

Die in der Vorhell haben sich vber der zukunfft Joānis sehr erfreuwet.

Fürs ander/ so sich in seiner Geburt verloffen/hören wir/ daß Elisabeth vnd die gefreundten/ nit einig waren vber den Namen/mit welchem

Der Vorlauffer Christi solte nit Zacharias/

sonder Joannes heissen.

chem diß kind genennet solt werden. Etliche/ vil gemeingklich alle nachpaurē/ woltē disen Sohn/ weil er der erste war auß Elisaberh geporē/ nach seinem Vatter auch Zacharias nennen/ welches doch Elisabeth nit gestattē/ sonder jhn Joannes nennē wolt/ der vrsach/ weil sie ohne zweifel auß eyngebung des H. Geists (dañ ob gleich Zacharias solches gewist/ vñ vom Engel selbstē gehört hat er doch/ weil er ein stumme war/ solchs der Elisabeth nit sagen könnē) wol gewist/ daß der Engel Gabriel von GOTT beuelch bekomen/ er solte nit Zacharias/ sonder Joānes heissen/ wie auch MARIA beuelch bekomen/ daß jhr Kind anders nit dann IESVS heissen solt. In deme sie aber also vndereinandern zancketen vmb den Namen diß kinds/ **wincketen sie seinem Vatter Zacharie/ wie er jhn wolt heissen lassen.** Hieraus ist schier nit vnfüglich zu schliessen/ dz GOTT Zachariam nit allein an der rede/ sonder auch am gehör gestrafft/ vnd also eiñ stumen vnd tauben gemacht habe/ sonsten hetten sie jhn fragen könden/ vnd were nit von nöten gewesen jhme zu wincken. Vnd diß kind wirdt auch auß beuelch seines Vatters Joannes genennet.

Was sich nach der Geburt mit disem kind im leben biß zu seiner Enthauptung/ verloffen/ beschreiben alle vier Euangelisten/ Matthens/ Marcus/ Lucas vnd Joannes/ weitleuffig/ welches alles alda zu erzellen wurde nit allein der erste Theil vorhabender Predig/ sonder auch die gantze Predig vnd noch zwo oder drey darzu/ zu lang werden: wirdt derhalben dißmal gnug seyn/ alles

Luc. 3.
Mar. 1.
Matth. 3.
Joan. 1.

alles auff das kürtzest vñ mit wenig worten kürtzlich auß dem Euāgelio durchlauffen. Das kindlin/spricht der H. Euangelist Lucas/ wuchs vnd ward starck im Geist/vnd war in der Wüste biß daß er solt herfür tretten für das volck Jsrael. Vnd in dem fünffzehnesten jar des Keysers Tiberij/ do Pontius Pilatus Landpfleger/Joannes aber in der Wüste war/vñ nun weder Wein noch starck tranck getruncken/ Hewschrecken vñ wilden Hönig gessen/ ein kleid von Camel harē/ geschahe zu jhm das wort GOTTES in der Wüste/vnd er kam zum Jordan/vñ alle gegend/ tauffet im Wasser/ prediget Puß/ bezeuget daß er nit Christus/sonder nur ein Vorlauffer sey/ Christus aber seye auch schon geporen/vñ er habe jhn getaufft/ vnd gesagt: Diß ist das Lamb GOTTES so der Welt Sünd hinnimpt. Wirdt endtlich vom Herode Antipa in Gefengnuß gelegt/weil er jhn wegen seines Bruders Philippi Weib gestrafft/vnd endtlich als der Lumpen Herodiadis Dochter vmb sein Haupt getantzet/ zu Macheron enthaupter/vnd seliglich verschiedē. Seye hiemit gnug gesagt vom ersten Theil diser Predig/ Was sich vor/in/vnd nach der Gepurt Joannis/von seiner Verkündigung/Empfengnuß/ Gepurt/ Beschneidung/ Leben vnd Tod verloffen hat.

Luc. 1.

Luc. 3.

Matth. 3.

Mar. 6.

VOn Zacharia seinem Vatter wöllen wir jetzund auch handlen. Diser Zacharias Joannis Vatter/war ein Priester des altē Testaments/frumb/Gottsförchtig vnd andechtig/ dienet GOTT vleissig im Tem-

Zacharias ein frummer Priester.

pel/ mit allerley Gottesdienst: war GOTT s
angenem/ daß er jhn auch höret/ erhöret/ seine
bitts gewehrt/ do er vmb einen Erben gebette
" hat/ ließ jhme den Engel Gabriel/ eben im Tem
" pel vnder dem Gottesdienst anzeigen: Elisabe
" soll empfahen vnd einen Sohn geberen: welch
" doch Zacharias nit glaubt/ sonder an den wo
" ten GOTTES vnd des Engels gezweifelt ha
" derhalben er von GOTT gestrafft ist worden
" lang/ biß daß Joannes geboren vnd beschnitt
" ist worden/ do könte Zacharias widerumb red
" lobet GOTT vnd sprach: **Gebenedeyet sey**

Zacharias Benedeyet oder lobet Gott.

**GOTT der Herr von Israel/ denn er h
besucht vnd erlöset sein Volck** ꝛc.

Vil schöne Pünctlin vnd Lehren möchten d
da vom H. Zacharia genommen werden; in de
ren etlichen wir jhme nachfolgē/ in etlichen abe
nit nachfolgen sollen/ auff daß wir nit auch/ wi
er/ von GOTT gestrafft werden.

Priester sollen von Zacharia lernē.

Daß Zacharias zur zeit des Gottesdiensts i
der kyrchen vleissig/ vnd in verrichtung des jen
gen/ dazu dann die Priester des alten Testamēts
verbunden/ embsig gewesen ist/ lernen billich wir
Priester des neuwen Testaments/ jhme hierin
nen nachzeuolgen/ vnd auch wie er/ zur zeit/ wan
wir sollen in die Kyrchen kommen/ nit die letsten
dareyn vñ die ersten widerumb darauß lauffen/
oder etwann gar außbleiben sollen/ dann war
hafftig GOTT vns nit vnstrefflich haltē wirdt/
wie wir vermeynen: Wann wir nun gute feiste

Priester/ so mehr auff jhren Bauch

Pfründen vnd ein gewaltigs Eynkommen ha
ben/ wir gehen in die Kirchen oder nit/ so seye

es schon gnug vnd wol außgericht: wann sich aber leib vnd Seel scheiden werden/ als dann werden wir erfaren/was wir eyngenom̃en vnd darumb gethon haben. Wer ohren zu hören hat/ der höre.

dann auff Gott achtung geben.

Daß GOTT auch das Gebett/so die Priester in der kyrchen vnder dem Gottesdieust für sich selbsten/vnd für andere volnbringen/ lieber vnd ehe erhöre/ dann das jenig Gebett/so an andern orten/vnd doch auch recht geschicht/ist vns auch Zacharias ein gewisses Exempel. Nit allein hat er GOTT im Tẽpel vmb einen Erben gebetten/ sonder ist im Tempel gehört vnd erhört worden/ wie vns der H. Euangelist Lucas bezeugt: Daß GOTT den Engel Gabriel zu jhme in den Tempel gesandt/vnd anzeigen lassen. Er habe jhn erhört/vñ sein Weib Elisabeth/ob sie gleich alt vnd dazu vnfruchtbar sey/solle sie doch von jhme empfahen/vnd einen Sohn/mit namen Joannes/ geberen. Diser vrsach ist billich vnd recht von der Christlichen Catholischen Kyrchen verordnet/ daß die Priester/in/vnd ausserhalb der H. Meß/ in anderen Gebetten/nit allein für sich selbsten/ sonder auch für alle Christglaubige Menschen bitten vnd betten sollen/ wie auch Moses mehrmaln für die kinder Israel/ vnd der H. Paulus für die Corinthier vnd andere gethon/ vnd von GOTT nit wenig erlangt haben.

Das Gebett der Priester in der kyrchẽ vnder dem Gottesdiẽst

Priester bitten nit allein für sich selbsten / sonder auch für ein gãtze Christliche Gemein.

Es sollen aber auch die andern Christen alle/ so nit Priester seynd/ hie lernen: Ob gleichwol das Gebett GOTT angenem ist/ es geschehe in oder ausserhalb der kyrchen/ so nennet doch der

Der Tẽpel ist ein Betthauß.

Herr den Tempel selbsten ein Betthauß/welches auch hierzu vnd wegen anderen Gottesdiensten aufferbauwen ist/ darinnen auch GOTT/ ehe/ dann an einem anderen ort/weil auch gemeinglich jhren vil darinnen zu mal bitten vnd betten/ erhören will. Sollen derhalben die rechtschaffnen Catholischen Christen/ desto öffter dareyn zusamen kommen/ von GOTT bitten vnd begeren alles was jhnen zu leib vnd Seel von nöten/ vnd dancken vmb alles das jenig/ so sie zu leib vnd Seel die tag jhres Lebens empfangen haben.

Daß/zum andern/Zacharias von GOTT gehört ist worden in deme/ so er/ Menschlich vnd Natürlich dauon zu reden/ ein vnmöglichs ding begert hat/ nämlich/ daß sein Haußfraw Elizabeth/so nun wol betagt vnd darzu vnfruchtbar/ empfahen vnd ein kind geberen solt/lernen wir: Daß vns GOTT nit allwegen erhört/wañ wir vermeynen er werde vns gewiß erhören/vñ offtermals erhöret/ wañ wir nit vermeynen daß er vns hören vnd erhören werde. Nämlich erhöret er vns nit/ wann wir etwas begeren/ so eintweder wider seinen Göttlichen Willen/ oder wider die Liebe vnsers Nechsten/oder wider vnser Seelen heil ist. Do es aber wider deren keins ist/ so höret vnd erhöret er vns. Weil aber nit ein jeder einfaltiger Christ als bald/ vnd ja etwann gar nit wissen kan: Wann er etwas wider GOTT/ seinen Nechsten/ oder wider sich selbsten bittet/ so setze er alles mit Christo GOTT dem Himmelischen Vatter heim/ vnd spreche: Nit mein Will/ sonder dein Will der geschehe; nit wie ich will/

Wann vns Gott nit erhört.

Wann vns Gott erhört.

will / sonder wie du wilt / also vnd nit anderst will ich auch. Vnd in disen zweyen / nämlich / GOTT vleissig im Tempel mit betten vnd anderen Gottesdiensten dienen / Jhne auch vmb alles so vns von nöten bitten / sollen wir dem heiligen Zacharia nachuolgen.

Worinnen wir Zacharia nachuolgen sollen.

Daß aber Zacharias an den worten GOTTES gezweifelt / vnd dem Engel nit festigklich glaubt hat / sollen wir jhme nit nachuolgen / sonder wissen vñ vngezweifelt glaubē: Daß GOTT nit allein Allmechtig / sonder auch warhafftig / nit allein warhafftig / sonder auch Allmechtig ist. Alles das GOTT durch sich selbsten / durch seine Engel / oder durch einen Menschen verkündiget / das muß wahr vnd kan nit anderst seyn: vnd GOTT kan nit / wann er gleich wolt / vnd wolt nit / wann er schon könte / weder liegē noch betriegen. Alles was GOTT will / (dañ er will nichts / es seye dañ recht) das kan er thun: vnd er muß / er wölle oder wölle nit / Allmechtig seyn / wie er / der Engel Gabriel selbsten / zu MARIAE gesagt: Bey GOTT ist alle ding möglich. Er hat Himmel vnd Erden auß nichts gemacht / auß der Erden den Adam / auß einem Ripp ein Weib / auß einem Weib ein Saltzsaul / auß einer Ruten ein Schlangen / auß Wasser Wein / auß Brot vnd Wein sein fleisch vnd Blut / vnd alles was er will / kan er schaffen vnd machen. Derhalben sollen wir hierinnen dem Zacharias nit nachfolgen / sonder festigklich glaubē / Was GOTT sagt / vnd die guten Engel verkündigē / daß jhme warhafftig also vnd nit anderst seye / nit angesehen / daß

Gott kan nit vnrecht thū.

Luc. 1.

daß solchs mehrmaln vber vnser vernunfft vnd verstand ist. Also findet man diser zeit leut/ so die fürnemsten Artickel vnsers Christlichen Glaubens/ als von der H. Dreyfaltigkeit/ vom H. Sacrament des Altars/ weder vnder einer noch beiden Gestalten nit glauben wöllen. Darumb/ sagen sie/ es seye wider vnd vber jhr vernunfft vnd verstand/ gleichsam als wañ man vnsern Glauben sehen/ greiffen/ mercken/ verstehn vñ mit vnserm verstand gentzlich ergreiffen müste/ welchs doch kein Glaub/ sonder ein erfarung were. Vnd eben darumb/ weil wir die Artickel vnsers Christlichen Glaubens/ nit/ weder sehen noch mit vnser vernunfft begreiffen könden/ glauben wir sie. Dises wissen/ verstehn/ vnd nit glauben wöllen/ bringt nit allein Jüden/ Heyden/ Türcken/ Mamelucken/ Caluinischen/ sonder auch noch vil andere so sich selbsten für Christen halten/ zur Ewigen verdamnuß. Die Catholischen Christen sollen GOTT/ dem Wort GOTTES durch die Engel/ heiliger Schrifft oder offenbarung des H. Geistes in den H. Concilien/ Christlich vnd einfaltig/ ohne alles griblen/ zancken/ glauben/ vnd nit alles nach jhrem vnuerstendigen Verstand/ als mit einer Richtschnur außmessen wöllen/ sonder denselbigen gefangen vnd den Glauben in die hand nemmen/ bey dem einhelligen/ gleichstimmenden/ Catholischen/ Apostolischen/ Römischen/ alleinseligmachenden Glauben/ leben/ sterben/ vnd selig werden.

Vngleubige leut diser zeit.

Catholische Christē/ wie sie sich in Glaubenssachen verhaltē sollen.

Do wir aber diß nit thun/ sonder noch/ wie Zacharias/ an den worten GOTTES/ des Engels/

gels/der H. Schrifft/an den Stücke/Puncten vnd Artickeln des Christlichen/Catholischen/ Glaubens zweifeln/vnd also im Vnglaubē sterben werden/sollen wir wissen/daß wir nit nur/ wie Zacharias/leiblich vnd zeitlich/sonder jmmer vnd Ewig/an der Seel biß zum Jüngsten tag/volgendts an leib vnd Seel in Ewigkeit/ in dem Hellischen Fewr gestrafft werden/nach zeugnuß Christi/der gesagt: Welcher nit glaubt/ Mar. 16. der wirdt verdampt werden. Ja dise dreuwung vnd vorsagung wirdt er vns so wenig vmb sonsten gesagt haben/als dem Zacharie auff heut/ do jhme der Engel gesagt: Er solle biß zur Geburt Joannis Stumm bleiben/welches dann/ als vns der H. Euangelist Lucas bezeugt/geschehen ist. Ja am achten tag seines kindts gepurt/ als man dasselbig jetzund beschneiden wolt/könte er noch nit reden/muste in ein Täfelin schreiben wie das kind heissen solt. Also hat auch gewißlich Zacharias erfaren/daß GOTT beide ist/nämlich/warhafftig vnd Allmechtig. Warhafftig/weil er jhme hat lassen anzeigen/er soll Stumm werden: Allmechtig/daß er jhne zum Stummen hat machen können/vnd zwar eben so lang/wie lang er jhme gedreuwet hat/biß daß/ spricht der Engel/diß alles vollendet wirdt: nämlich/biß daß Elisabeth empfahet/biß daß sie das kind geporen/biß daß dasselbig am achteten tag beschnitten wurde/wie dann geschehen/als auß dem heutigen Euangelio zu lernen. Do es solt beschnitten werden/könte Zacharias so vil nit reden: Sein Name soll Joannes seyn/

sonder

sonder muste solchs schrifftlich antworten: E
bald aber das kind beschnitten war/ fienge er w
derumb an zu reden/ GOTT loben/ehren vn
preisen/ vnd sagt auß innigkeit seines hertzens:

Lobgesang Zacharie.

Gebenedeyet sey GOTT der Herr von Israel/ dann er hat besucht/ vnd erlöset sein volck ꝛc. Diß ist ein schöner Lobgesang Zacharie zu GOTT vnserm Himmelischen Vater/ ist auch lang/ also daß er einer oder etlicher Predigen wol wirdig vnd nötig bedörffte/ kan aber auff diß mal/ biß zu seiner vnd gelegnen zeit nit geschehen. Allein wöllen wir jetzund hieraus diß mercken/ behalten/ vnd ins Werck richten. Wann wir auch/ wie Zacharias vor dem Engel/ geredet haben was nit recht ist/ sollen wir widerumb mit jhme lernen reden was recht ist: Erstlich/ vnd so bald wir widerumb reden/ mit jhme GOTT loben/ehren vnd preisen/ vmb alle empfangene Gutthaten lob vnd danck sagen: bekennen/ Daß er vns/ do wir vnrecht thund/ väterlich straffe/ vnd vns gutes thue auß eitel Gnad vnd Barmhertzigkeit: vnd bitten/ Daß er vns noch forthin/ was vns zu leib vnd Seel von nöten/ geben wölle.

Mit Zacharia sollē wir Gott loben.

Also haben wir/ in disen zweyen Theilen vor habender Predig/ kürtzlich gehört: Was vnd wer Joannes seye. Was sich mit jhme/ vor/in/vnd nach seiner Geburt verloffen hat: Was vnd wer Zacharias gewesen/ vnd was sich mit jhme zugetragen. Joannes der H. Tauffer vnd Vorlauffer Christi/ dessen leiblichen Gepurts tag

(am

(am tag seiner Enthauptung den geistlichen Gepurts tag) wir auff heut halten/ wölle droben im Himmel vor dem H. Angesicht GOTTES/ aller Catholischen Christen (die andern bedörffens nit/ sie müssen in Himmel/ sie wöllen oder wöllen nit) Fürsprech seyn/ auff daß sie hie auff Erden Göttsförchtig leben/ Catholisch glauben/ Christlich sterben vnd selig werden mögen/ Amen.

Gebettlin zu Gott dem Himmelischen Vatter.

O Du Gütiger GOTT/ Herr Himmelischer Vatter/ der du nit allein die Gepurt deines geliebten Sohns/ sonder auch seines Vorlauffers Joannis des Tauffers/ durch deinen Ertzengel Gabriel hast verkündigen/ vnd Zachariam/ darumb daß er deinem Wort nit glaubt/ straffen wöllen: Wir bitten dich gantz Demütig durch deinen Sohn vnsern lieben Herren IESVM Christum/ vmb beystand/ daß wir Joanni vñ Zacharie in allem billichen/ das Leben vñ Glauben betreffend/ nachuolgen mögen hie auff Erden/ auff daß wir mit jhnen volgendts auch nach disem zeitlichen leben in das Ewig eyngehn/ vnd daselbsten sampt dem gantzen Himmelischen Heer ohn ende in Ewigkeit wohnen mögen/ Amen.

Am

Am Fest der zweyen Aposteln Petri vnd Pauli/ Euangelium Matth. xvj.

Am 20. tag Junij.



Mar. 8. d Luc. 6. g

IN der zeit kam IESVS in die Gegend der stadt Cesarea Philippi/ vnd fraget seine Jünger/ vnd sprach: Für wen halten die leut den Sohn des Menschen? Sie sprachen: Etlich halten jhn für Joannem den Tauffer/ die andern für Eliam/ etlich für Jeremiam/ oder einen auß den Propheten. Er sprach zu jhnen: Für wen halt jhr mich deñ? Da antwortt Simon Petrus/ vñ sprach: Du bist Joan. 6. Christus des lebendigen GOTTES Sohn. Vñ IESVS antwortt/ vñ sprach zu jhm: Selig

Selig bistu Simon Jonas Sohn/ dann fleisch vnd blut hat dir das nit offenbaret/ sonder mein Vatter im Himmel. Vnd ich sag auch dir/ du bist Petrus/ vnd auff disen felß wil ich bauwen meine Kyrchen. Vnd die porten der Hellen sollen sie nit vberweldigen. Vnd dir will ich geben die schlüssel des reichs der Himmeln: Vnd alles was du binden wirdst auff Erden/ soll auch gebunden seyn in den Himmeln: Vnd alles was du lösen wirdst auff Erden/ soll auch loß seyn in den Himmeln.

Matth. 11. c
Joan. 6. c
1. Cor. 10. a
Esa. 28. a
1. Par. 17. a
Matth. 18. b
Joan. 20. a

Ich sage dir: Du bist Petrus/ vnd auff disen Felsen wil ich bauwen meine Kyrchen. Matth. xvj.

AVff heut halten wir Catholische Christen in der gantzen Christenheit/ das Fest vñ Feyertag der zweyen heiligen Apostel/ Petri/ des öbersten vnder den Aposteln: vnd Pauli/ so erstlich/ als er noch ein Verfolger Christi vnd seiner gewesen/ Saulus geheissen/ vñ ein gewaltiger Lehrer/ Prediger vnd Apostel Christi worden ist. Darumb auff heut/ seitemaln sie allbeid auff heut/ zu Rom/ wegen des Christlichen Catholischen Glaubens/ gemartert vnd getödt seynd worden. Petrus ist gecreutziget worden/ Paulus aber enthauptet.

Petrus vnd Paulus auff heut gemartert.

Diser vrsach hat die H. Christlich Kyrch auff

heut/ein solchs Euangelium zu lesen vnd Predigen verordnet/darinnen nit allein Petri(des H. Pauli kan im Euangelio nit meldung geschehen seitemaln er zur selbigen zeit noch kein Christ/vil weniger aber sampt Petro vnd andern ein Apostel gewesen ist) sonder auch seiner Bekantnuß von Christo/außtruckenlich meldung geschicht welcher bekantnuß wegen sie allbeid hernach nämlich auff heut/getödtet worden seynd.

Nun wöllen wir/vermög diß heutigen Euangelij/von disem allem/nämlich von Christo/von Petro/Paulo/jhrer Bekantnuß/vnd beständigkeit auff derselbigen/etwas weitleuffiger handlen. Vnd fürnemlich im ersten Theil: Von der herrlichen Bekantnuß Petri von Christo Was vnd Wer er sey. Im andern: Von der Belohnung/so Petrus verdient vnd von Christo empfangen hat. Welches jhr mit ernst/andacht/vleiß vnd gedult anhören wolt. So will auch ich euch alles auff das leichtest vnd kürtzest gern fürhalten. GOTT wölle vns zu beiden theilen/mir vnd euch/sein Göttlichen Segen Gnädig mittheilen ꝛc.

Theilung vnd Inhalt diser Predigt.

CHristus vnser lieber Herr vnd Seligmacher/ist diser vrsach von der Schos seines vnd vnsers Himmelischen Vaters außgangen/vnd kommen auff dise Welt daß er Mensch solte geporen werden/volgends im rechtem alter im land hin vnd wider/vnd fürnemlich oder zu ersten im Jüdischen land lehren/Predigen/Wunderzeichen thun/vnd sich der gantzen Welt den versprochnen Messiam

Warumb Christus auff dise Welt kommen.

vnd wahren Sohn GOTTES/erkleren solt. Dise beide/nämlich/daß er Christus jmmer von einem ort zum andern gewandert/vnd daß er sich den Sohn GOTTES bekeñt habe/seynd leichtlich auß dem anfang diß heutigen Euangelij zu lernen: **In der zeit**/nämlich an einem Mitwoch/welcher war der neun vnd zwentzigst Julij/im zwey vnd dreissigsten Jar Christi vnsers Heilands/**do kam IESVS in die Gegend der Stadt Cesarea Philippi.** Hierauß ist das erste zu lernen/nämlich/der grosse vleiß/mühe vnd arbeit/eifer vnd ernst/lust vnd liebe/zu volnbringen vnd vleissig zu verrichten das jenig/so jhme von sich selbsten vnd von seinem Himmelischen Vatter zu verrichten aufferlegt ist worden. Er ist nit lang (nach deme er das dreissigest Jar seiner Menscheit nach erreicht/vnd zu Predigen angefangen hat) an einem ort geblieben/sonder von einem ort/Stadt/Flecken/Marckt vnd Dorff in das ander gereiset/vleissig geprediget/ernstlich gesucht das jenig so verloren war. Wie er dann auch dißmal/in den Grentzen Magedan/geprediget/die Phariseer vnd Saduceer wegen jhrer heuchlerey gestrafft/als bald hinüber gefaren vnd kommen in die Gegend vnd Grentzen der Stadt Cesarea Philippi. Diser Stadt (nach zeugnuß der jenigen so vber diß heutig Euangelium geschriben haben) ist erstlich Lachis genennet worden/welche mitler zeit die Söhn Dan (so ein Sohn Jacobs gewesen) zerstört/widerumb erbauwen/vnd nach dem Namen jhres Vatters

Christus ein vleissiger Prediger.

Die Stadt Cesarea Philippi erstlich Lachis genennt.

Dan genennet. Welche Stadt lang hernach Philippus ein Bruder Herodis Antipe / welcher Joannem enthauptet / erweitert / vnd etwas besser erbauwet / zu ehren des Keysers Tiberij / von welchem er den vierten theil des Königreichs seines Vatters Herodis Ascalonitæ empfangen / Cesaream / vnd wegen seines Nahmens / Cesaream Philippi genennet hat / hernach hat sie Paneas geheissen. Sonsten ist noch ein Cesarea in Palestina gewesen / in welcher der Hauptmann Cornelius gewohnet ꝛc. Nun in diser Gegend oder Grentzen gemelter Stadt

fraget der Herr seine Jünger / vnd sprach: Für wen halten die leut den Sohn des Menschen? Die vrsach / darumb der Herr sich selbsten / mehrmaln / den Sohn des Menschen / dann GOTTES genennet hat / ist zweifels ohne vor diser zeit / vnd villeicht mehr als nur ein mal / angezeigt worden / vnd derhalben jetzund hierinnen lang zu verharren vnnötig. Gnug seye es vns auff diß mal / mit wenig worten / ein oder zwo vrsachen anzeigen vnd hören.

Christus ein Sohn des Menschen Marie.

Erstlich / Daß der Herr fliehen wolt alle solche reden / dadurch die Jüden vrsach nemmen möchten / jhne der Ehrgeitzigkeit zu beschuldigen / vnd volgendts zu schmehen vnd lästern. Darumb auch / daß er jeder zeit sein Demütigkeit erzeigen / volgendts vns nach seinem Exempel zur Demütigkeit anreitzen vnd bringen wolt. Darumb auch: Weil er nit / wie wir zweyer Menschen / sonder nur eines Menschen MARIAE Sohn ist. Daß er auch wider die

Zepa-

Ketzer / so hernach (wie dann geschehen) seine wahre Menscheit leugnen wurden / der gantzen Welt mehrmaln gesagt hette: Er seye warhafftig des Menschen Sohn vnd selbsten auch wahrer Mensch. Darumb auch: Daß er jetzund von seinen Jüngern anhören wolt / Ob sie jhne auch mehr oder nit mehr / als nur einen Menschen seyn / glaubten? Es fraget aber alda der Herr seine Jünger nit diser vrsach / als ob er zuvor nit gewist solt haben: Wer vnd Was man jhme antworten werde. Dann jhme ist nichts verborgen / weder verganges / noch zukünfftiges. Ja jhme ist eigentlich nichts weder verganges noch zukünfftigs / sonder alles gegenwertig / vnd vor augen: was geschehen ist / vñ was noch geschehen wirdt / das sihet vnd weist er alles albereit / dann er nit nur wie vnser einer ein Mensch / sonder auch zu mal wahrer GOTT ist. Sonder darumb hat er gefragt: Daß auch die anderen Apostel / auß der Antwort des öbersten vnder den Aposteln Petri / lernen solten: Was sie von Christo halten vnd glauben sollen. Vnd ist also diser Frage vnd Antwort vmb der Apostel vnd nit Christi willen eruolget. Seitemaln auch Christus einen Obersten vnder den Aposteln / vnd nach seiner Himmelfart einen gemeinen Seelsorger / Vicarium / Stathalter vñ Amptsuerwalter / das ist / einen gemeinen Hirten / vber seine Schäflin vnd Lämmer haben wolt / vnd diser eben Petrus seyn solt / wolte er die Apostel zu mal fragen / der rechte aber solt für sie all antwort geben / wie bald hernach ge-

Ketzer / so die wahre Menscheit Christi geleugnet: Cerdon, Proclianitæ, Apelles, Manichæi, Priscillianus, Valentinus, Apollinaris, &c.

hört soll werden. Jetzund wöllen wir zuuor anzeigen/ was jhr Antwort in gemein/ des gemeinen Judenuolcks meynung von Christo/ gewesen sey.

Als der Herr auff dem Wege also gefragt: Was die leut von jhme halten/ sprachen sein Jünger: Etlich halten dich für Joannem den Tauffer/ die andern für Eliam/ etliche für Jeremiam/ oder einen auß den Propheten. Welcher/ oder welche vnder den Aposteln alda Christo dem Herren also geantwortet/ hat weder Mattheus/ Marcus/ noch Lucas/ so doch alle drey dise Historj beschribē/ angezeigt/ ist auch zu wissen nit von nöten/ seitemal sie/ die Apostel/ alda/ nit für jhr Person geantwortet/ sonder allein den wohn vñ meynung des Volcks angezeigt haben. Was dañ die Antwort oder meynung des Volcks/ daß Christus/ Joannes der Tauffer/ Elias oder Hieremias/ oder sonsten ein Prophet seyn solt/ belangen thut/ ist zu vermuten/ daß solche mehr des gemeinen Judenuolcklins/ dañ der Hohenpriester/ Schrifftgelehrten vnd heuchlerischen Phariseer gewesen seye. Dann sie jhme solche Ehr vnd so vil wurden vergönnet haben/ wie jhre lästerworte so sie mehrmaln wider jhme außgespeyet/ ein vnfehlbarer zeug seynd. Ist also auch alda erfüllet worden das jenig/ so der Herr auff ein zeit zu seinem Vatter gar ernstlich gesagt hat: Vatter/ ich sage dir danck/ daß du solchs vor den Weisen verborgen hast/ vnd den kleinen geoffenbaret

Meynung des Judenuölcklins: Wer Christus sey.

Matth. 16. Mar. 8. Luc. 9.

Phariseer vergönnen Christo kein Ehr.

Matth. 11. Luc. 10.

fenbaret. Dann also Vatter ist es gefallig gewesen vor dir.

Wiewol aber auch diß Judenvolck/ oder diejenigen von welchen oder für welche die Apostel diß mal auff des Herren Frag geantwortet haben/nit durchauß/ ja gar nit wol getroffen haben/ seitemaln sie den Herren nit für den Sohn GOTTES/ sonder nur für einen heiligen Mañ/ vnd Propheten GOTTES/ gehalten haben: ist doch nit zu zweiflen (dann sie dißmal noch nit bessers gewist) dann daß sie noch/ wo nit alle/ doch der meiste theil/ volkommenlich in Christum vor jhrem tod gleubig seyen worden. Das haben sie gewist/ vnd eins theils selbsten gesehen/ eins theils von andern gehört: Daß Joannes der Tauffer ein frumer/gerechter Mensch gewesen sey/ der an Wohnung/Kleider/ Speiß vnd tranck ein strenges vnd hartes Leben gefürt hat. Seitemaln sie aber Joannem/ welchen Herodes Antipa zu Macheron enthaupten hat lassen/ nit mehr haben sehen können/ (dann er ist heimlich auß anhaltung der Ehbrecherischen Lumpen Herodiadis/in einer Gefenckniß ermordet worden) vnd Christus auch frumb/ gerecht war/tauffet auch/ wircket grosse Wunderzeichen/vermeynt das Volck/ er were Joannes der Tauffer. Wie dann Herodes Antipas selbsten/ als er die Wunderzeichen Christi gehört/zu seinen knechten gesagt hat: Diser ist Joannes der Tauffer/(den ich enthaupten hab lassen)er ist von den todten aufferstanden/darumb ist sein thun so gewaltig. So haben sie auch wol

Joannes wirdt enthaupter.

Matth. 14.

Malach. 4. gewist/ daß Elias mitler zeit / widerumb zu jh
nen solt kommen. Wisten auch/ daß Hieremi
as ein frummer vnd heiliger Prophet gewesen
ist. Vnder disen dreyen/ muß diser Nazarener
gedacht das Judenvölcklin/einer oder doch auf
das wenigste ein anderer vnd nit ein geringe
Prophet seyn.

Dieweil aber Christus der Herr/ mehr als
Joannes der Tauffer/ als Helias/ Hieremias
oder sonsten ein Prophet war/ vnd derhalben
diß Judenvolck noch weit an der erkantnuß
vnd rechten bekantnuß Christi fehlet/ fragt
Wer Christus sey. er seine Jünger: **Für wen haltet jhr mich**
dann? Als wolt er zu jhnen gesagt haben:
Diß Volck oder die jenigen so mich für Jo
annem/ Heliam/ Hieremiam halten/ seynd noch
weit vom Wege/ wissen noch nit Was vnd wer
ich binn/ haben aber villeicht/ noch/ etlich vnder
jhnen/ bißhero anderst von mir nit gehört noch
gesehen/ vnd also bessers zu wissen gelegenheit nit
gehabt. Nun aber / werde ich mich jhnen mit
Worten vnd Wercken besser erkleren/ als dann
werden sie sehen/ hören vnd glaubig werden. Mit
euch aber meinen Jüngern/ die jhr vom anfang
bey mir gewesen/ hat es weit vnd vil ein andere
meynung. Jhr habt mich offtermaln hören Pre
digen/ was vnd wer ich binn euch verkündigen.
Die Wunderzeichen/ so jhr von mir hauffechtig
gesehen habt/ bezeugen von mir/ Was vnd Wer
ich seye: derhalbē wolte ich ein Antwort von euch
meinen Jüngern haben/ was euwer meynung/

ja Glauben von mir seye? **Da antwortet Simon Petrus/ vnd sprach: Du bist Christus des lebendigen GOTTES Sohn.** Der Herr hat alle Jünger in gemein gefragt/ aber doch wol gewist/ welcher/ vñ was er für ein Antwort geben werde. Dann es ja gewißlich nit ohne sonderliche schickung GOTTES geschehē/ ja GOTT hat es selbsten also geordnet/ daß eben der jenig/ im Namen aller Apostel/ antworten solt/ welchen der Herr einen gemeinen Hirten/ nit nur diſes oder jenes Lands oder Biſtumbs/ sonder vber alle seine Schäflin vnd Lämmer der gantzen Welt stellen wolt/ wie er jhme dann diß- mal verheissen/ vnd nach seiner Aufferstehung volligklich Gewalt geben hat/ do er zum dritten mal zu jhme gesagt: Weide meine Schaf/ weide meine Lemmer. Nämlich ist Petrus/ oder Simon ein Sohn Joannis/ derselbig/ so ohne Rathschlag der andern Jüngern/ auch ohne offenbarung seines fleisches vnd Menschlichen verstandts/ sonder auß schickung/ wirckung vnd eyngebung des H. Geistes/ antwortet: Wer oder was solteſtu seyn? **Du bist Christus/** der vor langst versprochne Messias von deinem Himmelischen Vatter dem Abraham/ Isaac vnd Jacob/ auch dem H. Königklichen Propheten Dauid vnd anderen/ wie vns dann die Propheten weißgesagt haben. Vnd nit allein biſtu Christus/ so nach verheissung GOTTES auß einer Junckfrauwen muste geporen werden/ vnd volgendts ein wahrer Mensch vnd eben MARIAE Sohn seyn/ sonder zu diſem biſtu auch

Petri bekäntnuß/ Wer Christus sey.

Petrus ein gemeiner Hirt der Schäflin vnd Lämmer Christi.

Joan. 21.

Gen. 17. 26. 28.

Psal. 131.

Esa. 7.

des lebendigen GOTTES Sohn/ sein e
ner/ einiger/ Natürlicher/ Ewiger Sohn/ ihm
gleich ein wahrer Ewiger GOTT ohne anfan
vnd ohn ende.

Petrus der öberste vnder den Aposteln.

Diß ist ein herrliche bekäntnuß Petri des öbe
sten vnder den Aposteln vō Christo vnserm H
land. An diser bekantnuß ist aller Menschen h
vnd Seligkeit gelegē. Ohne diſe mündtliche od
hertzliche bekantnuß (bey denen so zu jhrem v
stand kommen seynd) kan vnd mag niemand
selig werden. Wer nit glaubt: Daß diser Ch
stus/ diser IESVS/ diser Nazarener/ diser Soh
MARIAE/ auch GOTTES Sohn seye/ der mu
jmmer vnd Ewig verdampt werdē. Alſo wide
faret allen Jüden/ Türcken/ vnd sonsten vil
Mamelucken vnd Ketzern/ so Christum/ den
Vatter vnd H. Geist einen gleichen GOTT w
der nennen noch bekennen wöllen.

Wir Christen aber/ lernen/ ja wissen auß den
H. Mund vnd Wort GOTTES/ vnd auß v
serm Christlichem Apostolischem Glauben/ d
der Herr Christus/ der Vatter vnd H. Geis
gleichwol drey vnderschidliche Personen/ abe
doch nur ein GOTT seynd/ der vns erschaffen
erlöset vnd geheiliget hat. Derhalben sollen/ wö
len vnd müssen wir auch zu Christo sagen m
Petro: Du bist Christus ein Sohn des leben
gen GOTTES. Vnd von diser bekantnuß wö
len wir vns nit lassen abwendig machen/ weder
den Teufel/ Tyrannen/ Ketzer/ das Gelt/ di
Welt/ nit/ weder Peyn/ Marter noch tod: sonn
her/ auff diser bekantnuß können/ wöllen vnd
müssen

Drey Personen/ ein Gott.

müssen wir leben/sterben/vnd selig werden.

Also haben wir den ersten Theil vorhabender Predigt vollendet/ vnd kürtzlich neben anderm darinen gehört die Bekantnuß Petri von Christo: Daß er des lebendigen GOTTES Sohn seye. Nun wöllen wir die Antwort Christi darauff/ vñ die belohnung Petri vom Herren/ wegen diser herrlichen Bekantnuß/ auch anhören.

AVff solche herrliche vñ gantz Christliche Bekantnuß Petri / von Christo/ Wer er sey / antwortet er jhme also: **Selig bistu Simon/ du Sohn Jonas/ dann fleisch vnd blut hat dir das nit offenbaret / sonder mein Vatter im Himmel.** Daß Petrus erstlich vnd mit seinem eignen Namen Simon geheissen/ lernen wir auß dem H. Euangelisten Joanne/ do er lehret: Daß Andreas ein Bruder dises Petri/ als er noch Joannis des Tauffers Jünger gewesen/ Christum gesehen hette wandern/ gienge er zu seinem Bruder Petro/ vnd sagt: Wir haben den Messias funden/ welches ist verdolmetschet der Gesalbte. Vñ füret jhn zu IESV. Do jhn IESVS ansahe/ sprach er: Du bist Simon Jonas (oder/ wie er an einem andern ort zu jhme sagt/ Joannis) Sohn/ du solt Cephas heissen/ das wirdt verdolmetscht/ ein Felß. Diser vrsach nennet der Herr auch auff heut anfengklich jhne mit seinem ersten Namen Simon/ bald hernach auch mit seinem andern Namen/ Cephas oder Petrus. Selig bistu wegen diser deiner bekantnuß/

Joan. 1.

Joan. 21.

Simon ob Petrus Joannis sohn.

nuß/ daß ich der ewige GOTTES Sohn seye. Dann mir nit vnbewust/ daß du/ ob du gleich noch der zeit einest anders sagen/ nit also bekennen/ sonder mich auß forcht der Jüdē das dritte mal verleugnen wirdst/ so wirdstu doch nach volkommenlicher Puß/ vnd sterckung des H. Geistes/ auff diser Bekantnuß verharren/ bestendig darauff bleiben/ vnd derowegen den bittern tod/ ja den tod des Creutzes leiden: derhalben bistu jetzund in der hoffnung/ dañ aber nach der Seel/ biß an den Jüngsten tag/ volgends mit Leib vnd Seel im werck selig ohne ende in Ewigkeit.

Von Gott haben wir das Gut.

Doch soltu lieber Petre/ dich/ desse weder vbernemmen noch berühmen/ vil weniger aber hierumb vndanckbar erfunden werden/ seitemaln du dise herrliche Bekantnuß nit auß noch von dir selbsten/ sonder auß offenbarung GOTTES hast/ deme hastu zu dancken/ vnd vnderthenig bitten/ daß er dich biß an das ende auff disem Glauben vnd bekantnuß stercken/ behalten/ vnd wider alle feind des Christlichen Namens/ erhalten wölle.

Alda haben wir Christen/ ja alle Menschen/ so da begeren Christen vnd endtlich selig zu werden/ zwo fürneme nützliche vnd sehr notwendige Lehren zu merckē. Die erste ist: Daß wir nit nur das jenig glauben müssen/ so vns zu glauben leichtlich ankommet/ so vnser Fleisch vnd schwacher Verstand vernemmen/ mercken vnd begreiffen können. O Nein/ dann do deme also/ werden wir nichts weniger dañ Christen seyn.

Glauben muß man/ daß wir nit

Ja

Ja das jenig so wir hören/ sehen/ greiffen vnd eigentlich durch vnsern geringen Verstand begreiffen können/ ist/ eigentlich dauon zu reden/ kein Glaub/ sonder ein Erfarung. Vnser Verstand ist hierzu vil zu gering: vnsern Verstand müssen wir in solchen hohen wichtigen Artickeln vnsers Glaubens gefangen/ vnd den Glauben in die hand nemmen/ vnser Hertz GOTT dem H. Geist öffnen/ vnd demütig bitten/ daß er dasselbig dermassen erleuchten wölle/ daß wir das jenig/ so wir nit verstehn können/ doch einfaltig glauben mögen. Petro/ der noch ein grober Mensch vnd newlich ein Fischer gewesen/ war es nit möglich in seinem verstand zu finden: Daß diser Christus/ nit allein MARIAE vnd nit Josephs/ sonder GOTTES Sohn seyn solt: dennocht hat er solchs glaubt vnd bekant/ seitemaln jhme GOTT solchs verkündiget hat. Darumb müssen auch wir/ nit/ als ob diß oder jenes nit recht noch Christlich seye/ zweiflen/ weil wir solchs nit eigētlich verstehn noch begreiffen könden/ sonsten müsten die meiste vnd fürnemste Stück vnsers Christlichen Glaubens alle fallen. GOTT dem H. Geist/ der vns solchs neben H. Schrifft/ in den H. Concilien lehret/ sollen vnd müssen wir vertrauwen/ vnd gentzlich glauben.

sehen noch begreiffen oder verstehn können.

Gott vertrauwen.

Zum andern lernē/ auß obgemelten worten/ die jenigen/ so etwann einen mehrern verstand/ geschickligkeit vnd erfarnuß in Glaubens sachen haben/ dann andere einfaltige leut/ daß sie sich derowegen nit erbrechen/ erheben/ vbernemmen

men noch berühmen / vil weniger aber jhnen selbsten zumessen sollen als habe jhnen solchs jhr eigen fleisch vnd vermögen offenbaret: sonder der im Himmel ist / vom selbigen haben sie / was sie haben: seynd derhalben schuldig / weil sie von einem andern vil Gnad vnd Gaben empfangen haben / daß sie GOTT auch vil für einem andern dancken / vnd das jenig so sie für andern könden vnd wissen / andern auch gern vnd treulich mittheilen sollen. Von disen beiden zu seiner zeit weitleuffiger.

Gott sollen wir vmb alle Gnaden vnd Gaben dancken.

Auff obgemelte wort vnd Bekantnuß Petri / sagt jetzund Christus Simoni auch wer er sey / vnd spricht: **Vnd ich sage auch dir: Du bist Petrus / vnd auff disen Felß wil ich bauwen mein Kyrchen / vnd die pforten der Hellen sollen sie nit vbergweltigen.** Christus ist / nach zeugnuß des H. Pauli / das rechte Fundament vnd Grundvest / darauff sein Kyrchen gebauwen / ausserhalb welches / niemandts kan oder mag selig werden / vñ nämlich durch dise bekantnuß Petri: Du bist Christus ein Sohn des lebendigen GOTTES. Es ist auch Christus / vñ allein er Christus / vnd sonsten niemandts / das rechte / wahre / alleinseligmachende vnd lebendigmachends Haupt seiner Christlichen Kyrchen hie auff Erden / in welches wir seine Glider hoffen / vertrauwen vnd glauben sollen vnd müssen / wann wir anderst wöllen selig werden. Ob gleich deme also / wie wahr ist / so hat doch er / Christus der Herr / nach seiner Him-

Wer vnd was Petrus seye.

1. Cor. 3.

Christus ist allein das lebendigmachēd Haupt.

Himmelfart hie auff Erden vber sein Christliche Kyrchen/ ein Verwaltends Haupt/ einen gemeinen Vorsteher vnd Seelsorger vber alle seine Schäflin vnd Lemmer haben wöllen: welcher sie lehren/regieren/ speisen vñ trencken soll: vor welchem auch die strittigen Artickel des Glaubens erörtert/ vnd die falschen Lehren/als verdamliche Ketzereyen erkennt sollen werden. Welcher auch/ als der Oberste vnd Vorsteher der anderen Apostel/ Bischouen vnd Priester/ seyn solte. Vnd diß nit vnbillich. Dann do GOTT diß im alten Testament gethon/ vnd so scharpff darüber gehalten hat/ daß der jenig Mensch/so dem Obersten Priester nit gehorsam gewesen/ hat sollen getödtet werden/ warumb solte er dann nit auch ein Verwaltends haupt im neuwen Testament haben/ seitemaln wir desselbigen eben so wol/ ja noch nötiger bedörffen/ als die Jüden im alten Testament bedörfft haben?

Ein verwaltends Haupt Christi hie auff Erden.

Deut. 17.

Ein Oberster Priester im alten Testament.

Diser gemeine Hirt aber/ vnd hie auff Erden Amptsuerwalter Christi/ solt vnd must eben der jenig seyn/ zu welchem auff heut Christus gesagt: **Du bist Petrus/das ist ein Felser/ vnd auff disen Felsen will ich mein Kyrchen bauwen.** Als wolt er gesagt haben: Auff dise dein herrliche Bekantnuß/daß ich Christus des lebendigen GOTTES Sohn sey/ vnd auff dein tragendes Ampt so ich dir jetzund versprochen/ vnd nach meiner Aufferstehung/ vor meiner Auffart/ vbergeben wil/ wil ich bauwen/ als auff ein verwaltēds Fundament vñ Haupt/

Petrus ein verwaltēds Haupt der Kyrchen Christi.

mein

mein Kyrchen/ welcher du vnd deine Ordenli-
che Nachkömling/ in Glaubens vnd Lebens so-
chen/ Christlich vorstehn/ maß vnd ordnung
fürschreiben solt: vnd welcher dich nit hören wil
der soll nit weniger gestrafft werden/ als der j-
nig/ so den Willen vnd das Gebott des sichtba-
lichen Haupts vnd Hohenpriesters veracht
hat. Doch wil ich mit Gnaden/ Gaben v
Segen/ sampt dem Vatter vnd H. Geist/ m
ner Kyrchen/ als das wahre vnsichtbarlich
Haupt/ jeder zeit also vnd dermassen vorst
daß die pforten der Helle/ das ist/ weder d
Teufel noch die Hell/ weder Jüden/ Türcken
Heyden/ Tyrannen/ Ketzer noch andere Wide-
sacher vnd feind/ sie nit vbergwaltigen solle
Das ist: Also wil ich (wil Christus sprechen z
Petro) meiner Kyrchen/ desse verwaltend
Haupt ich dich verordnen wil/ vorstehn/ daß
biß an den Jüngsten tag nit zergehn/ noch v
einigen feinden gar vndertruckt werden sol
Dann ob gleich wol jetzund auff disen tag/ v
von der stund meiner Himelfart/ biß zum Jüng
sten tag/ jmer ohne vnderlaß sich Gottlose le
finden werden/ so nit allein dich vnd deine Nach
kömling als das Verwaltend Haupt/ sonde
auch mein gantze Kyrchen verfolgen werden/ s
soll doch jhnen nimmermehr gestattet werden
dieselbigen gar vnderzetrucken vnd vertilcken.
Das wirdt wol geschehen/ Daß mein Schiffli
sincken/ aber nimmer mehr vertrincken wirdt.
Selig aber seynd die jenigen/ so biß an das end
verharren werden.

Kyrch Christi bleibt biß an den Jüngsten tag/ volgendts Ewig im Himmel.

Wie

Vnd disem allem ist hiemit nichts benummen/ daß Petrus hernach/ nach diser verheissung Christi/ gefallen/ vnd jhne zum dritten mal verleugnet hat: Dann noch domaln Christus/ sein Kyrchen weder auff Petrum noch sein bekantnuß gebauwen/ sonder allein versprochen hett/ hernach erst/ nach der verleugnung Petri/ nach der Aufferstehung Christi/ kurtz vor seiner Himmelfart/ ist solchs geschehen/ do nämlich der Herr Petrum zum dritten mal gefragt/ Ob er jhne lieb habe/ vnd jhme zum dritten mal seine Schaf vnd Lemmer (nit nur etliche/ sonder alle/ spricht der H. Bernardus) zu weiden beuolhen hat.

Antwortung d vermeynten Eynrede/der Newēchristen.

Joan. 21.

Lib. 2. de Cōsid. ad Euge.

So ist auch darumb der Primat Petri vnd seiner Nachkömling nit gefallen/ seitemaln/ etwann diser oder jener Bapst/ für sein Person möchte in Sünd/ etwan in Ketzerey oder Vnglauben gerathen seyn. Dann hiemit nit das Ampt/ sonder die Person/ welche auch sündigen vnd jrren kan/ gesündiget vnd gejrret/ hat aber darumb solche Sünd vnd jrrthumb/ der Kyrchen/ als ob es nit Sünd noch jrrthumb sey/ nachzeuolgen nit angemutet/ vil weniger beuolhen oder gebotten/ ja nit weder beuelhen noch gebieten kōnden. Also ein Burgermeister do er sündiget/ sündiget sein Person vñ nit sein Ampt/ ist derhalben die Person vnd nit sein Ampt sträfflich. Vnd do er es zu grob machē/ auch die Burgerschafft auff seine mißrettung/ Sünd/ vngehorsam vnd dergleichen ziehen wolt/ so soll er abgesetzt/ aber darumb das Burgermeister Ampt

Die ander vermeynte Eynrede.

Ein Exempel.

nit verworffen/ sonder einem anderen/ so hier-
zu taugenlich ist/ vberantwortet werden. Hier-
uon zu seiner zeit außfürlich.

Schlüssel der Himmeln werden Petro versprochen.

Die ander verheissung Christi Petro ge-
schehen/ ist diese: **Vnd dir wil ich geben die**
Schlüssel der Himmeln: Vnd alles was
du binden wirdst auff Erden/ soll auch ge-
bunden seyn in den Himmeln: Vnd alles
Matth. 18. Joan. 20. **was du lösen wirdst auff Erden/ soll auch**
loß seyn in den Himmeln. Wiewol alle Bi-
schoue vnd Priester/ vnd nit nur Petrus sam-
seinen Nachkömlingen den Bischouen zu Rom
zu binden vnd lösen von Christo gewalt empfan-
gen haben/ nämlich/ durch das H. Sacramen-
Lösen sollen die Priester. der Puß in der Absolution lösen sie vnd sprechen
den Menschen ledig aller berewten vnd gebeich-
teten Sünd/ alda auch diß fürnemen ist das le-
ben zu bessern vnd frumb werden: Die vnbe-
Binden sollen die Priester. rewten vngebeichten Sünd aber/ darüber man
nit Rew vnd leid hat/ dauon man nit abstehen
wil/ die löset man nit/ sonder bindet sie: Vnd
jene seynd auch vor GOTT gelöset/ vnd diese ge-
bunden: So hat doch Petrus alda/ als ein ver-
waltends Haupt vnd Stathalter Christi/ eins
theils/ ein mehrere verheissung als andere Apo-
stel/ Bischöue vnd Priester. Dann sonsten kei-
nem wie Petro/ in sonderheit/ sonder allen zu-
mal diser gewalt geben ist worden/ Auch nit wie
Petro in Himmeln/ sonder im Himmel. Vnd
das noch mehr/ vnd hieher dienstlicher ist/ hat er
zu keinem Jünger in sonderheit/ als wie zu Pe-
tro

tro zum drittē mal gesagt: Weide meine Schaf/ weide meine Lämmer. Wirdt derhalben vnbillich gesagt: Petrus habe vom Herren nit mehrern gewalt/vnd besondere Priuilegien für andere Apostel empfangen/ wie wir dañ mitler zeit außfürlich erweisen/ jetzund aber diſe Predigt/ seitemaln sie jhr gebürliche leng albereit erreicht/ beschliessen wöllē/weil wir nach vnserm versprechen in diſem andern Theil gehört: Wer vnd was Petrus seye/ Was jhme alda von Christo für ein verheissung geschehen sey. Joan. 21.

Beschluß diſer Predig.

Nun behalten wir auß dem ersten Theil gehörter Predig diß Merckpünctlin für andere: Daß nämlich ein jeder Mensch auff diſer Bekantnuß zu vnd von Christo/ **Du bist Christus ein Sohn des lebendigen** GOTTES/ leben vnd sterben soll/ vñ vns nichts dauon lassen abwendig machen/ nach dem Exempel der zweyen Apostel Petri vñ Pauli/ deren Fest vnd Feyertag wir auff heut halten: welche beide auch auff diſer Bekātnuß gelebt/ gemartert vñ getödt seynd worden/vnd zwar allbeid an einem tag zu Rom. Petrus/nach deme er der Kyrchen zu Antiochia sibē Jar/der zu Rom aber/als ein gemeiner Hirt/ fünff vnd zwentzig Jar vorgestanden/ wurde gecreutziget/ alſo/ daß er mit dem haupt zur Erden hienge/ dann er achtet sich vnwirdig mit Christo seinem Herrē auffwerts zu hangen vnd zu sterben: sein heiliger leib ward von seinen zweyen Jüngern/ Marcello vnd Apuleo ab dem Creutz genommen/ vnd in Vaticano begraben.

Petrus wirdt gecreutziget.

Paulus aber/ nach deme er vil geprediget/ weit gereiset/ vil leut bekert/ zu Philippis mit Ruten geschlagen vnd in kercker gelegt/ auch bey den füssen an ein Holtz gehefft/ zu Lystris gesteinigt/ zu Iconio vnd Tessalonica von seinen Mißgönern verfolget/ zu Epheso für die wildē Thier geworffen/ zu Damasco in einem Korb vber die maur abgelassen/ zu Jerusalem geschlagen/ gebunden vnd geschmecht/ ist endtlich vnder Nerone vor der Stadt Rom enthauptet worden/ alda noch die drey Brunnen zu sehen/ so in seiner Marter auß der Erden entsprungen/ da sein Haupt drey sprüng gethon/ (welche auch ich selbsten gesehen hab im 72 Jar) vnd noch starck fliessen/ ist in S. Oſtienſi begrabē worden. Ruwen jetzund allbeider leib vnd Heiligthumb zu Rom bey S. Petro in der kleinen Capell vnder einem Altar. Vnd diß alles haben sie darumb gelitten/ daß sie bekennt haben: Christus seye des lebendigen GOTTES Sohn. Disen beiden/ sprich ich/ sollen auch wir nachuolgen/ vnd vns von diser Bekantnuß nit abwendig machen lassen. Fürs ander lernen wir auch auß diser Predig: Daß Christus nach seiner Himmelfart/ hie auff Erden seiner Kyrchen/ ein sichtbarlichs vnd verwaltends Haupt hat haben wöllen/ welches dermaln Petrus/ vnd jetzund sein Nachkömling Gregorius der dreyzehēde Bischoue oder Bapst diß Namens/ zu Rom auff dem Stul Petri ist/ deme wir in allen billichen vnd Christlichen dingen gehorsam zu leisten schuldig seynd/ wöllen wir nit von Christo als Heyden vnd Publicanen

Paulus wirdt enthauptet.

Heiligthumb Petri vnd Pauli zu Rom.

Gregorius xiij. diser zeit Bapst.

nen gehalten werden. Hierauff wöllen wir zu GOTT vnserm Himmelischen Vatter also bitten vnd betten:

Gebettlin zu Gott dem Himmelischen Vatter.

O GOTT Himmelischer Vatter/ der du/ nach zeugnuß deines geliebten Sohns vnsers Herren IESV Christi/ Simoni sein Hertz dermassen erleuchtet hast/ daß er hat glauben vnd mit dem Mund bekennen mögen: Christus/ ja IESVS von Nazareth/ seye nit nur MARIAE/ sonder auch der versprochne Messias/ vñ dein Natürlicher Sohn/ derowegen dann auch dein Sohn/ jhme die Schlüssel der Himmeln verheissen/ vnd volgendts als sein verwaltendes Haupt vñ gemeinen Hirten seiner Schäflin vnd Lämmer verordnet hat: Vnderthenig bitten wir dich/ du wöllest auch vnser Hertz also erleuchtē/ daß wir mit Petro/ Christum deinen Sohn seyn/ biß an das ende erkennen/ auch jhne Petrum vnd seine Nachkömling für ein Verwaltends Haupt seiner Kyrchen bekennen/ vnd also selig werden mögen/

Amen.

Am Fest der heimsuchung der Seligen Junckfrauwen MARIAE/ Euangelium Luc. j.

Am 2. tag Julij.



IN der zeit/ Stundt MARIA auff in denselbigen tagen/ vnd gieng eilends auff das Gebirg/ in ein stadt Juda/ vnd kam in das hauß Zacharie/ vnd grüsset Elisabeth. Vnd es begab sich/ als Elisabeth den gruß MARIAE hörte/ sprang das kind in jhrem leib mit freuden auff/ vnd ward vol des heiligen Geists/ vnd rieff herauß mit grosser stimme/ vnd sprach: Gebenedeiet bistu vnder den weibern/

bern/ vnd gebenedeiet ist die frucht deines leibs. Vnd waher kompt mir das/ daß die Mutter meines Herren zu mir kommet? Dañ sihe/ so bald die stim̃ deines grusses in meinen ohren erschollen ist/ da ist auffgesprungen mit freuden das kind in meinem leibe. Vñ selig bistu/ die du geglaubet hast/ dañ es wirdt volbracht werden/ was zu dir gesagt ist von dem Herrē. Da sprach MARIA: Mein Seel machet groß den Herren/ vnd mein Geist hat sich erfreuwet in GOTT meinem Heiland. Dañ er hat angesehen die demut seiner magd. Dann sihe von disem nun an/ werden mich selig sagen alle Geschlecht. Dann er hat grosse ding an mir gethan/ der da mechtig ist/ vñ sein Name ist heilig. Vñ sein barmhertzigkeit weret von eim geschlecht ins ander/ bey denen die jhn förchten. Er hat gewalt erzeigt mit seinem arm/ vnd zerstrauwet die da hoffertig seynd in jhres hertzen gemüt. Er hat abgesetzt die gewaltigen von dem stul/ vnd erhaben die demütigen. Die hungerigen hat er mit gütern erfüllet/ vnd die reichen leer gelassen. Er hat auffgenom̃en seinen diener Jsrael/ vnd gedacht seiner barmhertzigkeit. Wie er geredt hat zu vnsern vättern/ Abraham vnd seinem samen ewigklich. Vnd MARIA blieb bey jhr/ bey

Esa. 61. b

1. Reg. 2. b

Eccl. 10. c

Gen. 21. c

drey Monaten/ darnach keret sie wider umb heim in jhr hauß.

Mein Seel machet groß den Herren/ vñ mein Geist hat sich erfreuwet in GOTT meinem Heiland. Luc. j.

Auff heut halten wir Catholische Christen/ das herrlich Fest vnd Feyertag der Heimsuchung der aller heiligsten Junckfrauwen MARIAE/ nit daß sie auff heut von jemandts heimgesucht sey worden/ sonder/ daß sie vber das Gebirge gangen/ vnd Elizabetham jhr Muñen oder Basen heimgesucht vñ gegrüsset hat/ vnd diß am allermeisten auß volgender vrsach: In den jenigen worten so disem heutigen Euangelio vorgehn/ bezeugt vns der H. Euangelist Lucas: Daß der Ertzengel Gabriel/ auß beuelch GOTTES/ zu der H. Junckfrauwē MARIAE komen vnd verkündiget habe/ daß sie vom H. Geist empfahen vñ einen Sohn geperen werde: vñ auff daß sie hieran desto weniger zweifelte (wie sie dañ nit gezweifelt/ sonder den wortē des Engels glaubt hat) desto mehr aber sich erfreuwen solt/ verkündiget jhr d Engel auch/ Daß Elizabeth/ des H. Zacharie haußfraw/ so albereit alt vñ vnfruchtbar war/ von Zacharia empfangen/ vnd nun ein halbes Jar schwanger gehe. Dises alles was sie vom Engel gehört/ auch jhr freud daß sie vom heiligen Geist empfangen hett/ sich auch mit Elizabeth/ wegen jhrer empfengnuß zu freuwen/ jhr auch in der Kindelbeth zu dienen/

Vrsach/ warumb Maria Elizabetham heimgesucht hat.

dienen/ist die H. MARIA auff heut vber das Gebirg zu jhrer Mummen oder Basen Elisabeth gangen/vnd sie gegrüsset/diß alles/wie jetzund gemeldet/auß grosser frewd verkündiget.

Was dann nun dise beide/die Junckfraw vñ Ehfraw/so beide vbernatürlich schwanger waren/jene ohne einen Mañ/dise von einem Mañ aber doch in jhren alten tagen vnd vnfruchtbarkeit/als sie zusamen kommen/gethon/vnd mit einandern geredt haben/wöllen wir jetzund (so vil der Euangelist beschriben vnd die zeit diser Predig vergönnen wil) lehren vnd hören. Vnd im ersten Theil: Was Elizabeth zu MARIA gesagt. Im andern: Was MARIA zu Elizabeth von GOTT verkündiget. Diß alles wöllet jhr mit gedult/ernst vnd andacht auff das kürtzest vnd leichtest anhören. MARIA die H. Mutter GOTTES/wölle hierzu bey jhrem Kind vnser Fürsprecherin seyn ꝛc.

Theilūg vnd Inhalt diser Predig.

EHe daß wir kom̃en zum gesprech/ so die H. MARIA vnd Elizabeth mit einandern gehalten/müssen wir zuuor die vorgehende wort des H. Euangelisten/vnd anfang diß heutigen Euangelij/erwegen: **In der zeit/Stundt MARIA auff in denselbigen tagen ꝛc.** Die vrsach/darumb Bapst Vrbanus/dises Namēs der sechste/gemeltes Fest auff heut/nämlich auff den andern tag des Hewmonats/zu feyren (wiewol es nit allenthalben zu feyren gebottē wirdt) verordnet habe/ist mir nit eigentlich bewust: glaube aber/daß solchs nit

Anno 1388. Vrbanus der sechste/ hat diß Fest zu feyren verordnet.

ohne sonderliche vrsachen geschehen seye / seitemaln sich doch / gehörtes Euangelium nit auff heut / sonder (so vil möglich zu finden) am vierten tag des Apriln verloffen hat. Am fünff vñ zwentzigsten tag des Mertzen / ist der Engel Gabriel zu MARIA gen Nazareth komen / vñ jhr den Grüß verkündiget / auff welche verkündigung als bald der Euangelist spricht: MARIA **stundt auff in denselbigen tagen** / nämlich do sie diß Gruß vom Engel gehört hatt / am zehenden tag hernach stundt sie auff / vnd kam zu Elizabeth. Dann do sie erst auff heut solte auffgestanden vnd zu Elizabeth kommen seyn / wurde sie gewißlich Elizabetham in der Kindelbeth gefunden haben / seitemaln es jetzund der vierte Monat ist daß MARIA vom Engel gehört Elizabeth seye schwanger / vnd war domaln albereit sechs Monat gewesen / daß sie vom Zacharia empfangen hat: als aber MARIA zu Elizabeth kommen / lage Joannes nit in der Wiegen / sonder hupffet auff in seiner Mutter leib. Auff heut aber trifft es zu / daß MARIA widerumb von Elizabeth geschiden vnd gen Nazareth gangen / dann sie drey Monat bey jhr gebliben. Aber daran ist gar nichts gelegen / daß diß Fest auff heut / vñ nit auff den vierten tag des Apriln / gehalten wirdt.

Waß Maria zu Elizabeth gangen.

Diß habe ich allein diser vrsach gesagt / weil der anfang diß heutigen Euangelij spricht / **In denselbigen tagen** / daß man beyleuffig wissen möge / in welchen tagen / nämlich als MARIA den Gruß vom Engel gehört hette / **Stundt** MARIA auff /

auff/ zu Nazareth/ von dem ort alda sie ohne zweifel gebettet/ GOTT den Allmechtigen gelobt/ geehrt/ geprisen/ vmb alle empfangne Gutthaten gedanckt/ vmb alles was jhr zu leib vnd Seel von nöten/ gebetten/ vnd darauff den Gruß des Engels angehört hett. **Vnd gieng eilends auff das Gebirg/ in ein Stadt Juda/ vnd kam in das hauß Zacharie/ vnd grüsset Elizabeth.** Die H. Euangelisten schreiben mehrmaln/ daß der Herr mit seinen Jüngern hinauff gestigen seye gen Jerusalem/ Wie er selbsten auff ein zeit zu jhnen gesagt: Sihe/ wir gehen hinauff gen Jerusalem ꝛc. Darauß zu lernen: Daß Jerusalem auff der höhe auff einem Gebirg gelegen ist/ vnd Nazareth im Thal/ der vrsach muste vnd wolte auch auff heut die liebe MARIA auß Galilea in Judeam vber das Gebirg gehn/ **in ein Stadt Juda.** Wie dise Stadt Juda/ darinnen Zacharias vnd Elizabeth gewohnet/ geheissen/ hat der Euangelist nit angezeigt/ ist derhalben so gar eigentlich nit bewust. Die Bilger so im heiligen Land gewesen/ sprechen/ dise Stadt seye zwischen Jerusalem vnd Bethlehem gelegen/ vnd das hauß Zacharie/ seye hernach zu einem Spital oder zur solchen wohnung gemacht wordē/ dareyn die Bilger/ Frembdling/ arme vnd krancke leut eyngenommen seynd worden. Disen stimmen gnugsam vberein/ etliche vnder den Lehrern/ so vermeynen/ dise Stadt seye Hebron gewesen/ welche/ als Egesippus vnd Josephus bezeugen/ nit weit von Jeru-

Matth. 20. Mar. 10. Luc. 18.

Jerusalem auff einem Gebirg gelegen.

Wohin Maria gangen sey.

Ægesip. lib. 5. cap. 23. Ioseph. lib. 4. c. 8. & 7.

Jerusalem gelegen/ welche Stadt sonsten auch Kiriath Arba/ vnd Mamre genennet ist worden/ alda Sara gestorben/ Alda Dauid zum König gesalbet/ vñ siben jar daselbsten geregirt hat. Es ist aber auch hieran nit vil gelegē/ diſe Stadt seye Hebron oder ein andere gewesen: gewiß ist/ daß MARIA in der Jüdischen Städt eine auf dem Berg gangen ist/ vnd daß Zacharias der Priester des alten Testaments nit weit von Jerusalem gewohnet hat/ seitemaln er den Gottesdienst/ wann die zeit an jhn kommen/ daselbsten verrichtet hat.

Genes. 35. Genes. 23. 2. Reg. 2. 5. 3. Reg. 2.

Zacharias ein Priester.

Wie sich aber MARIA auff der Reise von Nazareth gen Hebron/ oder an das jenig ort/ alda da Zacharias vnd Elizabeth gewohnet/ verhalten habe/ lehret vns der Euangelist auch/ vnd spricht: **Sie gienge eilendts**/ das ist/ behend vnd geschwind jmmer ohne verzug stracks fort: stellet sich nit ein halbe stund hieher/ dañ ein stund dorthin: gaffet nit jetzund in diß/ dañ an ein anders ort: zellet nit jetzund diſe Heuser/ dañ jene: liesse jedermann schaffen vnd handlen jhr geschefft/ gienge sie auch jren wege jmmer fort: stellet sich nit jetzund an diſen/ bald an einen andern schnattermarck: war nit fürwitzig alle ding zu sehen vñ wissen/ was sich vnder wegen jetzund alda dann dort verloffen hat/ sonder/ darumb sie außgangen ist zu Nazareth/ nämlich Elizabetham jhr Freundin zu grüssen/ darumb vnd also ist sie jmmer fortgeloffen/ (dann allein was die zeit vnd notturfft/ zu essen vñ trincken erfordert hat sie geruhet/ seitemaln sie/ als abzunemmen

Maria gieng eilendts.

vber die zwentzig Meil/derselbigen Lands art/gereiset) biß sie zu Elizabeth kommen ist.

Etliche Merckpünctlin lernen wir Christen auß diser behenden Reiß der H. Junckfrauwen MARIA. Erstlich/ Daß sie gewißlich diese Reiß/ nit auß eigner anmutung/ vil weniger auß fürwitz oder vergebenlicher vrsach/ sonder auß anreitzung vnd anleitung des H. Geists/ desse sie vol gewesen/ fürgenommen vnd volnbracht hat: vnd sich also nit abschrecken lassen/ weder die weite des weges/ weder das hohe vnd vnebne Gebirg/ weder vngewitter/ noch andere gefahr/ so jhr sonsten hetten begegnen mögen. Also sollen auch wir Catholische Christen/ auff das bäldest vnd vleissigest zu volnbringen/ nit vnderlassen das jenig/ so vns eintweder von GOTT zu thun geoffenbaret/ oder sonsten in H. Schrifft/ oder in den H. Concilien gebotten ist/ oder auch das jenig so wir vns selbsten GOTT damit zu dienen aufflegen/ es seye Walfarten gehn/ fasten oder dergleichen Gottesdienst: auch nit angesehen/ daß der Teufel/ das Fleisch/ die Welt/ das Gelt vnd Mund Christen vns hieruon abwendig zu machen ohne vnderlaß jhren möglichen vleiß ankeren/ vnd beschliessen also andern das Himmelreich/ dareyn sie doch selbsten nit kommen wöllen.

Etliche lehren von Maria.

Auß anregung des H. Geists hat Maria sich diser Reiß vnderfangē.

Von Maria ternen alle Christen.

Darumb eilet auch MARIA so sehr zu jhr Freundin Elizabeth/ daß sie mit jhr von den Göttlichen dingen/ so sie vom Engel gehört hette/ reden möcht: Daß sie nämlich voller Genad vnd der Herr mit jhr seye/ daß sie vber oder für alle

Vrsach/ darumb Maria zu Elizabeth kommen.

alle Weiber gebenedeyet seye/ daß sie empfan
gen habe vom H. Geist vnd den Sohn des aller
höchsten geperen werde. Vnd zu disem allem ho
be jhr der Engel auch angezeigt: Daß sie/die al
te Elizabeth/ von GOTT erhört/ vnd vor sechs
Monat schwanger worden seye. Diß vnd der
gleichen von GOTT vñ seinen Gutthaten/wel
te MARIA mit Elizabeth reden. Also sollen auch
wir Christen/behends vnd gern gehen/ an die
nige ort/ alda man von GOTT/ vom Wer
GOTTES/ von Göttlichen/Geistlichen/züch
gen/ Ehrlichen sachen handlet vnd redet: Vn
nit/wie etlich im brauch haben/zu solchen leute
vnd an solche ort lauffen/alda nur von schand
lichen/leichtfertigen/ vppigen dingen gehandl
wirdt.

Die ander Lehr von Maria.

Zum dritten lernen von diser H. MARIA al
le Weiber vnd Junckfrauwen: Daß wann
die not erfordert/ daß sie außgehn müssen/ vber
land/ vber die gassen/ oder in ein anders hauß
daß sie auch wie MARIA/ eilends/behend vnd
geschwind auff der strassen vnd gassen fortgehn
sollen/ vnd eilen an das jenig ort vnd zu den je
nigen leuten/ bey welchen sie zu schaffen vnd et
was zu verrichten haben: sollen/was jhnen be
uolhen/vleissig verrichten/als dann ohne verzug
widerumb zu Hauß gehn/ dem Mann/ Vatter
oder Mutter/ Herren oder Frauwen anzeigen/
was sie außgericht vnd geschafft haben. Diß
thund aber die fürwitzigen Weiber/ vnd vnge
rathne Kinder/ vnd vnwillige Junckfrauwen
nit/ sonder gehen auff der gassen daher wie ein

Weiber vñ Junckfrauwen sollen von Maria lernen.

Fürwitzige Weiber vñ Junckfrauwen.

Schneck

Schneck/ stellen sich jetzund alda zu disem/ dann dort zu einem oder zu einer andern/ schleiffen die Schären/ vnd machen etwañ zehen Schnattermärckt/ (hierzu werden drey Weiber vnd neun Gänß erfordert) ehe daß nur auß einem hauß in das ander gehen/ oder gaffen sonsten hin vnd wider/ vnd haben ginlöffel feil/ kommen auch nicht bald widerumb zu hauß/ wann sie gleich jhr geschefft außgericht haben/ müssen sonsten noch ein sinnd zu tallen vñ lallen haben: welches doch keiner frummen Frauwen/ noch züchtigen Junckfrauwen wol anstehet/ sonder wirdt wider solche gebraucht das gemeine Syrichwort: Man höret bald am klang/ was für ein Hafen/ Oder am gesang/ was für ein Vogel ist. Oder/ Ein Dieb zieret den Galgen wol/ Ein Pfarherr den Pfarhof/ Ein Mönch sein Kloster/ Ein Fraw jhr hauß ꝛc. Ein jeder Herr/ Mann vnd Vatter/ wirdt seiner Frauwen/ Weib vnd Kind/ wann er auß der Predig zu Hauß kompt/ vom Text wol weiter zu sagen wissen. Diß von der Reiß MARIAE. Jetzund von Elizabeth.

Gemeine Syrichwörter.

Nach deme MARIA zu Elizabeth kommen/ vnd sie gegrüsset hett/ hat sichs weiter also verloffen: **Vnd es begab sich** (spricht der Euangelist) **als Elizabeth den Gruß MARIAE hörte/ sprang das kind in jhrem leib mit frewden auff/ vnd war vol des H. Geists.** Mit was worten MARIA Elizabetham jhr gefreundin gegrüsset habe/ hat der Euangelist nit angezeigt: aber nit zu zweiflen/ so bald sie ein-

Elizabeth vol des H. Geists.

einandern empfangen vnd vmbfangen/hat die liebe MARIA angefangen zu erzellen/ das jenig/ was sie vom Engel gehört hat auß beuelch GOTTES/von jhr vnd von Elizabeth verkündiget: als bald ist nit allein das junge kind Joannes der Täuffer in seiner Mutter leib erfreuwet worden/ **vnd ja vor grosser frewd auffgesprungen**/ sonder die Mutter ist auch erfüllet worden des H. Geists/vnd diß ohne zweifel alles auß schickung vnd wirckung desse/ welchen die H. MARIA jetzund etlich tag in jhrem leib getragen hat. Vnd billich hupffet in Mutter leib auff/ vor der zukunfft Christi der jenig/ so ein Vorlauffer Christi werden vnd seyn solt. Billich wirdt die jenig vom H. Geist erfüllet/wegen der zukunfft MARIAE/ welche den Herren/ sie aber nur den Diener im leib getragen hat: welches Elizabeth auß offenbarung des H. Geists gar wol gewist/ derhalben **rieffet sie herauß mit grosser stimme/ vnd sprach: Gebenedeyet bistu vnder den Weibern/ vnd gebenedeyet ist die Frucht deines leibs.** Als wolte Elizabeth zu MARIA gesagt haben: Vnder allen Weibern vnd Junckfrauwen so je gelebt/jetzund leben/vnd noch biß zum Jüngsten tag leben werden/bistu MARIA die Seligste/ die heiligste vnd wirdigste: Dann du/ vnd sonsten keine auff der gantzen Welt/ ist wirdig/ vnd von Ewigkeit von der H. Dreyfaltigkeit zu einer Mutter GOTTES außerwölt gewesen. Vnd nit allein bistu für alle Weiber vnd Junckfrauwen der gantzen Welt

Joannes der Tauffer springt auff in seiner Mutter leib.

Maria tregt den Herrē/ Elizabeth den Diener.

Maria ist die seligste vnd wirdigste vnder allen Junckfrauwen vñ Frauwen/ so je gelebt haben.

Welt gebenedeyet / sonder auch vnd noch vil mehr ist gebenedeyet die Frucht / die du noch in deinem leib tregst / vnd mitler zeit auff diſe Welt bringen wirdst / welche ist Christus IESVS der verſprochne Messias / welcher nit allein dein / sonder auch GOTTES Sohn ist / welcher sein Benedeyung nit von dir / sonder von Ewigkeit gehabt / du aber hast dein Benedeyung von jhme bekommen. Die frucht des Leibs Marie.

Daß aber Elizabeth auß eyngebung vnd offenbarung des H. Geists / mit welchem sie nun erfüllet / gewist habe / daß MARIA / GOTTES Sohn empfangē / in jhrem leib trage / vnd auff diſe Welt geperen werde / ist einem jeden leichtlich auß diſen worten zu lernen: **Vnd woher kompt mir / daß die Mutter meines Herren zu mir kommet?** Vnd solchs beſtettiget vnd erweiſet ſie auch mit jhrem kind / welchs in jhrem leib auffgehupffet ſey / vnd ſpricht ferner: **Vnd ſelig biſtu / die du glaubt haſt / dann es wirdt volbracht werden / was zu dir geſagt iſt von dem Herren /** nämlich durch den Engel Gabriel / daß du vom H. Geiſt empfahen / vnd den Sohn des aller höchſten geberen werdeſt. Vnd da du nit glaubt hetteſt / wurdeſt du ſo wenig als mein Zacharias von GOTT ohne geſtrafft gebliben ſeyn. Vnd diß von der Reiß MARIAE vnd der H. Elizabeth / ſonſten wurde diſer erſte Theil / vnd volgends die gantze Predig zu lang werden. Jetzund wöllen wir auch von der H. MARIA vnd jhrem Lobgeſang zu GOTT / ſo Maria ein Mutter des Herren. Luc. 1.

nach dem anfang desselbigē das Magnificat genennet wirdt/ so vil die zeit einer halben Predig leiden vnd vergönnen wirdt/ handlen/ als dann Euwer Andacht GOTT beuelhen.

ALs MARIA/ die H. Junckfraw vnd Mutter GOTTES/ vermerckt: Daß GOTT der H. Geist/ der H. Elizabeth albereit geoffenbaret/ daß sie den Sohn GOTTES empfangen vnd geberē solt/ wolte sie solchs auch lenger nit heimlich halten/ sonder selbsten bekennen/ vnd daneben GOTT also dancken/ loben/ ehren vnd preisen: **Mein Seel machet groß den Herren/ vnd mein Geist hat sich erfreuwet in GOTT meinem Heiland.**

Lobgesang Marie zu Gott.

Diß heilig lobgesang das Magnificat/ hat diser zeit nit wenig Feind/ gleich wie MARIA selbsten so diß Lobgesang gemacht/ auch vnder den jenigen so sich doch Christen neñen dörffen. Erstlich gefelt jhnen nit das aller erste wort/ Magnificat/ nämlich: Mein Seel **machet groß** den Herren/ vnd sprechen: Wo vnd wie MARIA sampt jhrer Seel/ vnd allen jhren krefften/ den Herren Christum oder GOTT den Himelischen Vater groß machen köñe/ seitemaln er doch so groß/ herrlich/ gewaltig vnd mechtig/ daß er gröſſer/ herrlicher/ mechtiger vnd gewaltiger nit seyn könde: er bedörffe der großmachung MARIAE/ auch der gantzen Welt nichts. Ja MARIA vnd wir Menschen alle/ werden von jhme/ vnd nit er von vns groß gemacht. So seye Christus/ als die Frucht MARIAE/ nit von der Mutter/ sonder jhr

Närrische Tynrede der Newen Christen wider das Magnificat Marie.

leib

leib vom kind gebenedeyet/Selig vnd heilig worden ꝛc. Diß alles vnd der gleichen/lieber Christ/ ist eigentlich nichts anders/ dañ nur ein Wortzanck/oder ein Wortkrieg/so von etlichen Halb-Christen vnd MARIAE Feinden/wider vns Catholischen auff die ban gebracht wirdt/ seitemaln sie sonsten nichts wichtigs wider vns vnd die H. MARIAM (auff daß sie die Anrüffung vñ Fürbitt der Heiligen vernichten möchten) fürbringen könden. Dann/ wer nit Kalck hat/der muß mit Laim mauren.

Halb Christen diser zeit.

Es ist nit weder der will noch meynung MARIAE gewesen: Daß sie könde oder wölle den Herren/ weder Christum/ den sie domaln in jhrem leib getragen/ noch GOTT den Vatter/ welcher jhr kürtzlich zu vor (sampt dem Sohn/ vnd H. Geist) den Engel Gabriel gesandt/ groß vnd mehr machen/ dann er zu vor gewesen sey vnd in Ewigkeit bleibt. Nein/ Sonder GOTT den Herren (man verstehe alhie gleich Christum den Herren/ oder GOTT den Vatter/ oder alle drey Personen in einer Gottheit) der von Ewigkeit/ohne jemandts hilff oder großmachung Groß/ja der aller grössest/der aller gewaltigest vnd Mechtigest gewesen ist/ vnd derselbige ohne vnser hilff vnd hinzu thun/ ohn ende in Ewigkeit bleibt/ denselbigen will MARIA von vnd auß grund jhres Hertzens vnd allen krefften/ als den Grösten bekennen/ loben/erheben/ ehren vnd preisen/ für den Grösten im Himmel vnd auff Erden halten. Disem nit vngleich hat vns Christus der Herr selbsten im heiligen Vat-

Meynung Marie.

Matth. 6. Luc. 11. ter Vnser also gelehrt betten: Geheiliget werde dein Name. Nun wissen wir Christen all wol: Daß der Name GOTTES in vnd für sich selbsten so heilig ist / daß er heiliger nit seyn köndte / geschwigen daß er erst von vns / vnd durch vnser bitten vnd betten / köndte heiliger gemacht werden. Dennocht will Christus von vns haben / wir sollen täglich sagen: Geheiliget werde dein Name. Darumb / daß der Name GOTTES / so von Ewigkeit heilig gewesen / vnd in Ewigkeit heilig bleibt / wir bitten betten / oder bitten vnd betten nit / auch von vns geheiliget / gelobt / geehrt vnd gepriesen werde / vnd nit erst von neuwem von vns heilig oder noch heiliger gemacht werde. Also müssen wir auch sagen: Dein Will der geschehe / gleich wie im Himmel also auch auff Erden. Der Will GOTTES in sich selbsten geschicht jeder zeit / im Himmel vnd auff Erden. Vnd GOTT thut was er will im Himmel vnd auff Erden / auch ohne vnser bitten vnd betten. Alda bitten vnd betten aber wir / vmb hilff vnd Gnad GOTTES / daß auch wir Menschen / die wir noch auff Erden leben / den Willen GOTTES / den beuelch vnd Gebott GOTTES volnbringen / warnemmen vnd halten mögen / also daß auch sein Will in vnd von vns geschehe.

Der Name Gottes in Ewigkeit heilig.

Der Will Gottes geschicht.

Zu deme so hat MARIA hierinnen / der heiligen Schrifft vñ jhrem Vatter dem H. Königlichen Propheten Dauid nachgeuolget / der zu allen Glaubigen also gesagt: Magnificate Dominum mecum, & exaltemus nomen eius in idipsum

Maria verhalten sich der heiligen Schrifft gemeß.

idipsum. Machet groß/ lobet/ ehret vnd preiſe- Pſal. 33.
mit mir den Herren/ vnd laſſet vns mit einan-
dern ſeinen Namen erhöhen. Anderſtwo ſage
der H. Dauid von vnd zu ſich ſelbſten hieruon al-
ſo: Lobe den Herren mein Seel/ vñ was in mir Pſal. 103.
iſt/ ſeinen heiligen Namen. Lobe den Herrē mein
Seel/ vnd vergiß nit was er dir guts gethon hat.
Vnd: Ich wil den Herren loben alle zeit/ ſein lob Pſal. 34.
ſoll immerdar in meinem Mund ſeyn ꝛc. Dar-
umb vnd alſo ſpricht auch die H. MARIA auff
heut zu Elizabeth: **Mein Seel machet groß den Herren.** Das iſt/ Mein leben/ oder die
Seele ſo meine glidmaſſen im gantzen leibe/ vnd
was darinnen lebet/ regieret/ die erhebet/ lobet
ehret vñ preiſet den Herren. **Vnd mein Geiſt hat ſich erfreuwet in GOTT meinem Heiland.** Das iſt/ Mein vernünfftige Seel/
mein gantz erkentnuß/ damit ich GOTT erken-
ne/ neben allen inwendigen bewegungen/ welche
der H. Geiſt in mir erwecket vnd erreget/ die tan-
tzet/ hupffet/ ſpringet vñ triumphiret in meinem
leib/ vnd wil mir für groſſer frewd zum Mund
auß faren/ alſo erfreuwet ſie ſich/ nit ab diſer In weme ſich Maria erfreuwe.
Welt/ nit in weltlicher frewd/ nit in dem Gelt
vnd Gut diſer Welt/ nit in eſſen vñ trincken/ nit
in Hoffart vnd vbermut/ ſonder **in GOTT meinem Heiland.**

Diß iſt der Eyngang vnd anfang diß Lobge-
ſangs MARIAE zu GOTT. Im volgenden
Spruch oder Verß zeiget ſie die vrſach an/ dar-
umb ſie GOTT alſo zu loben bewegt vnd genö-

Maria ein demütige Magd des Herren.

tigt werde/ vnd spricht: **Dann er hat angesehen die demut seiner Magd ꝛc.** Hieruon kan dißmal zeit halber/ vnd vorhabender Predig gebürlicher leng wegen/ weitleuffiger nit gehandlet/ sonder muß biß zur gelegnen zeit auffgeschoben werden. Aber zum Beschluß diser Predig wöllen wir noch diſe zwo lehren auß obgemelten worten MARIAE/anhören/ mercken/ behalten vnd vnser leben hiernach richten. Als MARIA vom Engel gehört/ daß sie GOTT wirdig geachtet ein Mutter des Herren seyn/fahet sie an GOTT loben/ ehren vnd greisen auß gantzer jhrer Seel/ krefften vnd vermögen/ Ja so sehr/daß jhr Geist gentzlich GOTT zu loben erhebt ist worden. Wir Christen empfahen teglich vil vnd manigfaltige Gutthaten von GOTT/ ja alles was wir seynd vnd haben/ gehabt haben/vnd noch bekommen/ das seynd vnd haben wir von GOTT: vnser aber seynd gar wenig die solchs ernstlich erwegen/ noch weniger die GOTT/wie sie schuldig seynd vnd billich solten lob vnd danck darumb sagten/ vnd GOTT die Ehr geben. Darumb wirdt GOTT zu zeiten vnd mehrmaln verursacht/vns/nit zu geben das jenig so wir auch zur auffenthaltung des leibs vnd lebens bedörffen/ sonder lasset vns etwan ein zimlich lange zeit/ in angst vnd not/ hunger vnd kummer/ armut vnd kranckheit stecken: welchs nit geschehe/ do wir mit der H. MARIA/ GOTT vmb die empfangnen Gutthaten vleissig dancketen/vnd vmb anders so vns von nöten/ernstlich anhielten.

Vndanckbarkeit der Christen gegen Gott.

Vrsach der Straffen Gottes.

Zum

Zum andern lernen wir von der H. MARIA: Daß sich vnser Geist/ vnser Seel/ vnser Hertz/ Gemüt/ Sinn/ Verstand vnd Gedancken/ vnser gantzer leib/ alle krefften vnd vermögen/ freuwen sollen in dem jenigen/ so vns zu leib vñ Seel nützlich vnd nötig ist. Ja in dem jenigen/ so vns leib vnd Seel jmmer vnd Ewig selig machen kan: nämlich sollen wir vns erfreuwen in Christo vnserm Heiland/ der kan vns hie erhaltē vnd dort selig machen. Wer disen Heiland hat/ der hat gnug/ ob er schon sonsten nichts hat. Vnd wer disen nit hat/ der hat nichts/ wann er gleich anders alles hat. Etliche leut erfreuwen sich in jhrer Reichthumb/ grossem Gelt vñ Gut/ Hauß vnd Hof/ Wisen vnd Acker: welches jhnen doch GOTT heut geben/ morgen widerumb nemmen kan: welches jhnen doch die Dieb stelen/ das Fewer verzeren/ das Vngewitter vmbbringen kan/ oder doch zur stund des tods verlassen müssen/ vnd nemmen nichts mit jhnen/ ja nit gern gibt man jhnen ein zimlich vnd ehrlichs Leichtuch/ man bestettiget sie nit nach Christlichem brauch zur Erden/ nit angesehen/ daß Gelt vnd Guts gnug vorhanden ist/ vnd muß vber diß alles auch die seel erst erwartē wo sie vom gerechten Richter hin geschafft wirdt. Dañ diß wahr/ vnd ein mal gewiß ist/ daß das Gelt mehrmaln/ do es mißbraucht vnd zu geitzig behalten wirdt/ ein vrsach der verdamnuß ist. Etliche andere erfreuwen sich in jhrer gesündtheit/ jungen/ schönen/ starcken leib/ vnd gedencken nit/ daß wol so vil Kälberhäut als Kühäut gen marckt gebracht

Worinnen sich vnser Seel erfreuwen soll.

Vergebliche frewd.

Ein gesunder wirdt bald kranck.

werden/erwegē nit/daß einer heut gesundt/morgen kranck/heut kranck/vñ morgen todt ist: heut schön/ morgen aussetzig/ heut gerad/ morgen krumb vnd lamb/ein wochen gesundt/ dann etwañ ein gantzes Jar kranck. Dise erfreuwen sich auch nit in jhrem Heiland. Andere erfreuwen sich in Hoffart/schönen Kleidern/ in grossen weltlichen Ehren/in grossen Titeln vñ Namen/ in grosser Kunst vnd Gunst/in spilen/Jagen essen vnd trincken/ in kriegen vnd dergleichē/ welche ding doch alle zeitlich vnd zergencklich seynd. Welchem GOTT solche ding oder dergleichen für einem andern vergönt hat/ der solle sich derselbigen mit danckſagung/ messig vnd nach notturfft gebrauchen/ vnd nit mißbrauchen/ noch sein endtliche hoffnung vñ frewd darauff setzen/ Dann ein solcher Mensch wirdt betrogen von seiner hoffnung vnd frewd/die nit Ewig/sonder nur zeitlich ist/ darumb/ seitemaln er sich nur vber den Weltlichen vnd zergencklichen vnd nit vber den Himmelischen vnd Ewigen dingen erfreuwet hat.

Hoffart hat auch bald ein ende.

Die H. MARIA hat sich recht/vñ im rechten erfreuwet. Mein Geist/spricht sie/hat sich erfreuwet nit in zeitlichem oder zergencklichem/ sonder in GOTT meinem Heiland/ der die Ewige frewd vnd Seligkeit selbsten ist/ welcher Heiland vnd frewd ohn ende ist. In disem Heiland Christo/sprich ich/lieben Christen/ lasset vns auch erfreuwen/ all vnser frewd/ hoffnung vnd trost/all vnser wolfart/heil vnd seligkeit auff jhn setzen/ in solcher frewd Catholisch

glauben

glauben/ Christlich leben/ so werden wir auch jmmer vnd Ewig erfreuwet/ vnd mit MARIA sampt allem Himelischen Heer selig werdē. Hierauff wöllen wir/ zum Beschluß diser Predig zu GOTT dem Himmelischen Vatter also betten:

Gebett zu Gott dem Himmelischen Vatter.

O GOTT Himmelischer Vatter/ der du sampt deinem geliebten Sohn vnd H. Geist/ MARIAM die H. Junckfrauwē/ nit allein von Ewigkeit zu einer Mutter des versprochnē Messie deines Sohns erwöhlet/ vnd jhr solchs durch den Ertzengel Gabriel verkündiget hast/ sonder auch jhr/ der H. Junckfrauwen/ durch den H. Geist geoffenbaret/ daß sie zu Elizabeth vber das Gepirg gehen solt/ auff daß die Empfengnuß deines Sohns der H. Elizabeth/ Zacharie vnd andern bekant würde: Stehe auch vns bey mit deinem Göttlichen Segen/ daß wir/ nach dem Exempel MARIAE/ ohne verzug vnd eilendts zum guten lauffen/ vns vor GOTT vnd der Welt/ wie sie/ demütigen/ vnd all vnser frewd in deinen Sohn vnsern Heiland setzen/ vnd also nach disem zeitlichen vnd zergencklichen leben das Ewig erlangen mögen. Hierzu wöllest du/ O heilige MARIA/ bey deinem Kind vnser Fürsprecherin seyn/ Amen.

Am tag Vdalrici des H. Beichtigers vnd Bischoues zu Augspurg gewesen/ zum theil im Costantzer/ Auspurgischen vnd Meyntzischen Bistumb feyerlich.

Am 4. tag Julij.

VDalricus/ desse Fest oder Feyertag wir auff heut haltē/ ist zu Dilingen in Schwaben von Edlen Eltern/ Hugbaldo/ vnd Dietburg der Dochter Burckhardi des Hertzogen in Schwaben/ geboren/ vnd als bald in seiner jugent/ von seinen Eltern in das Kloster zu S. Gallen gesandt/ darinnen er gute Künst vnd sitten gelernet/ vnd jeder zeit GOTT gedient het/ zoge zu seinen Christlichen Eltern gen Dilingen/ die sandten jhn zu Adalberon Bischouē zu Augspurg/ der hat jhn lieb/ von wegen seiner Tugend vñ geschickligkeit/ also/ dz er seines raths in grossen sachen brauchet: ward nach Adalberone vnd Hiltine Bischoue zu Augspurg/ wurde nit müssig erfunden/ hat gelesen oder gebettet/ oder mit andern wichtigen sachen beladen: pfleget offtermaln an seinem tisch die Armen zu haben/ speiset vnd kleidet dieselbigen/ casteyet seinen leib hart/ also/ daß er kein fleisch asse/ vñ kein leinwath sonder ein wüllens tuch an seinem leib trug/ wachet mehrmaln im Gebett: verschiede endtlich im frieden im drey vnd achtzigsten Jar seines alters/ da er fünfftzig Jar Bischoue gewesen. Bey seiner Begrebnuß/ ist S. Wolffgang Bischoue zu Regenspurg gewesen/ in Sanct Affra kyrchē zu Augs-

Vdalricus von Edlem stammen.

Anno 973.

Augspurg/ welche jetzund S. Vlrichs kyrch ist/ alda GOTT anfengklich nit geringe Wunderzeichen volnbracht. Diser S. Vlrich wölle bey GOTT vnser Fürsprech seyn/ daß auch wir/ biß an das ende vnsers lebens Catholisch glauben/ frumb vnd Christlich leben/ Gottselig sterben/ vnd mit jhme selig werden mögen/ Amen.

AVff heut werden die Euangelien vnd Predigen/ als an S. Wilibaldi/ oder Martini vnd Nicolai gelesen vnd gepredigt ꝛc.

Am Feyertag des H. Bischoues Wilibaldi/ im Eychstätter Bistumb feyerlich/ Euangelium Matth. v. Auch wie an der Bekerung Pauli/ Martini/ vnd Nicolai ꝛc.

Am 7. tag Julij.

IN der zeit/ sprach der Herr zu seinen Jüngern: Ihr seydt das Saltz der Erden. Wo nun das Saltz zu schanden wirdt/ wo mit soll man dann saltzen? Es ist zu nichts mehr nutz/ dann daß es hinauß geschütt/ vnd von den leuten zertretten werd. Ihr seydt das Liecht der Welt. Ein Stadt die auff eim berg ligt/ kan nit verborgen werden. So zündt man auch nit ein Liecht an/ vnd setzt es vnder ein Sümerin/ sonder auff einen Leuchter/ auff

Mar. 9. c
Luc. 14. d

Mar. 4. b
Luc. 8. b 11. c

daß

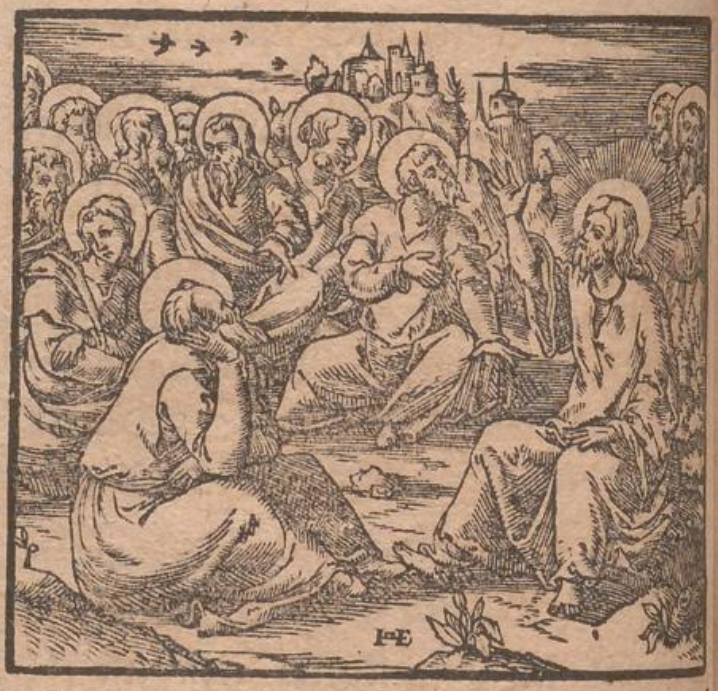

Matth.6.a 1.Pet.2.b daß es allen denen leuchte/ die im hauß seynd. Also soll scheinen euwer Liecht vor den Menschen/ daß sie sehen euwere gute Werck/ vñ preisen euwern Vatter/ der in den Himmeln ist. Gedenckt nicht/ daß ich koñen sey das Gesetz oder die Propheten

Matth.3.c 2.c d Luc.18.d Joan.18.a 19.c Luc.16.c Esa.40.a auffzulösen. Ich biñ nicht koñen auffzulösen/ sonder zu erfüllen. Ja fürwar sag ich euch/ biß daß Himmel vnd Erd zergehen/ wirdt nicht zergehen der kleinste Buchstabe/ noch ein Titel vom Gesetz/ biß daß alles geschehe. Wer nun eins von den kleinsten Gebotten auffлöset/ vnd lehret die leut also/ d wirdt der kleineſt geheissen im Himmelreich. Wer es aber thut vnd lehrt/ der wirdt groß geheissen im Himmelreich.

Wo

Wo nun das Saltz thumb oder zu schanden wirdt/ wo mit soll man dann saltzen? Matth. v.

WJewol sonsten auff heut (auch im Eychstätter Bistumb/ alda S. Wilibaldus der erste Bischoue gewesen/ vnd noch feyerlich gehalten wirdt) das jenig Euangelium: Sihe wir haben alles verlassen/ vnd seynd dir nachgeuolget ꝛc. gesungen/ gelesen vnd gepredigt wirdt/ habe ich doch dasselbig auff heut vnderlassen/ vnd jetzund gehörtes Euangelium zu handlen fürnemmen wöllen/ diser vrsach erstlich: Weil ich dasselbig am H. Fest der Bekerung Pauli außgelegt hab/ auff daß nit ein Euangelium mehrmaln/ vnd ein anders kein mal gehandelt werde. Darumb auch: Weil jetzund verlesens Euangelium/ nit weniger als das jenig/ auff disen heutigen Feyertag des H. Bischoues Wilibaldi bequem gelesen vnd gepredigt wirdt/ seitemaln Wilibaldus der H. Bischoue/ ein rechts vnd gutes Saltz gewesen/ welches vil hertzer der Vngleubigen nit allein in Engelland sampt seinem H. Vatter Richardo/ (König in Engelland) seinem Bruder Wunibaldo/ hernach Abt zu Heydenheim/ vnd seiner Schwester Walpurga: sonder auch in Teutschland/ zu Christo vnd dem Catholischen Glaubē gebracht hat/ durch beide Mittel/ der embsigen Predig vnd Christlichem leben. Darauff dañ auch diß heutig Euangelium gerichtet ist/ wie wir jetzund in vor-

Matth. 19.

Vrsach/ darumb diß Euangeliū auff heut gepredigt wirdt.

Hieruon weitleufftiger am tag Wunibaldi vnd Walpurge gehandlet.

in vorhabender Predig weitleuffiger lehren vñ hören wöllen.

Auff daß aber solchs desto ordēlicher von vns verrichtet/ vñ desto richtiger von euch möge vernoñen werden/ soll diſe Predig auch/ wie die anderen all/ in zween Theil abgetheilt werden. Im ersten wirdt angezeigt: Was nit allein die Apostel/ sonder auch alle Prediger für ein Lehr füren vnd Predigē sollen/ auff daß ſie ein gutes Saltz seyen. Im andern: Wie ſie ſich im Leben verhalten ſollen/ auff daß die Menſchen ſehen jhre gute Werck vnd preiſen den Vatter der im Himel iſt. Diß wölt jhr mit gedult anhören/ ſo will ich euch ſolchs willig/ auch auff das leichteſt vñ kürtzeſt fürhaltē. Hierzu wölle mir vnd euch GOTT ſeinen Segen vnd Gnad verleihen/ Amen.

Theilung vnd Inhalt diſer Predig.

FOr dem anfang diß heutigen Euangelij hielte der Herr ein zimlich lange vnd ſchöne Predig auff einem Berge/ als vil Volcks bey jhme war/ (an einem Donnerſtag/ welcher der 14 Julij im 31 Jar Chriſti geweſen iſt) wie man nämlich müſte Selig werden/ nach vollendter Predig wendet er ſein Rede zu ſeinen Jüngern fürnēlich/ vnd ſpricht: **Jhr ſeydt das Saltz der Erden. Wo nun das Saltz thumb oder zu ſchanden wirdt/ wo mit ſoll man ſaltzen? Es iſt zu nichts nutz mehr/ dann daß es hinauß geſchüttet vnd von den leuten zertretten werde.** Drey fürneme Pünctlin wöllen wir auß diſen worten Chriſti erörtern: Erſtlich/ zu wem der

Herr

Herr dise wort geredet hab. Zum andern/ Was er alda durch das gute vnd nichts nützige Saltz verstehn wölle. Zum dritten/ von der straff der jenigen/ so ein nichts nützig Saltz seynd.

Wiewol der Herr dise wort zu seinen Jüngern geredt/ so wil er doch solche nit allein zu seinen Jüngern/ sonder auch zu allen den jenigen/ so in das Ampt der Jünger tretten/ gesagt haben/ als nemlich allen Predigern/ den zwey vnd sibentzig Jüngern/ allen Bischouen/ Priestern/ Pfarherrn/ vnd in summa allen den jenigen/ so sich des Geistlichen Standts vnderfangen/ vnd andere mit Predigen/ schreiben vnd lehren/ im Glauben vnd Leben vnderrichten sollen. Wie er dann auch nit nur zu den Aposteln/ sonder allen Predigern gesagt hat: (do es von nöten) Gehet hin in die gantze Welt/ (dann es ja nit möglich/ daß jhren zwölff die gantze Welt durchreiset vnd bekert solten haben) vnd prediget das Euangelium allen Creaturen ꝛc. Wie dann der Prediger von der zeit der Apostel/ biß auff disen heutigen tag schier vnzalbarlich vil tausent gewesen seynd/ noch seynd/ vnd biß zum Jüngsten tag nit mangeln wirdt.

Diſe wort hat der Herr zu allē geiſtlichen/ vnd fürnemlich zu allē Predigern geredet.

Matth. 28.

Mar. 16.

Nun hat aber/ fürs ander Pünctlin/ Christus der Herr/ deme als dem wahren GOTT nichts vnbewust/ gar wol gewist: Daß nit alle die jenigen/ so sich des Predigampts vnderfangen wurden/ rechtschaffne/ warhafftige/ Christliche/ Catholische Prediger/ sonder ein guter (ja ein böser) theil derselbigen/ werden falsche Propheten/

Jeder zeit seynd falsche Propheten gewesen/ vñ noch.

pheten/Ketzer/vermeynte Christen/verlogne vñ betrogne Predicanten seyn/ derhalben so macht er als bald einen vnderschid zwischen den warhafftigen vnd falschen Predigern. Vergleicht die Catholischen Prediger sampt jhrer reinen Catholischen Lehr/einem guten wolgeschackten Saltz: Die falschen Propheten aber/ sampt jhrer betrieglichen lehr vnd Ketzerey/einem nichts nützigen Saltz.

Vnderschid der warhafftigen vñ betrieglichen Prediger.

Vnd diß billich/ vnd zwar nit ohne sonderliche vrsachen: Dañ do man wil daß der Mensch diſe oder jene Speiß essen/ vnd solche jhme zum leib/leben vnd leiblicher gesundtheit gedeyen möge/ muß man dieselbige gemeingklich alle saltzen/ so vil billich recht vnd gnug ist; sonsten/ do sie mit gesaltzen/ oder mit einem nichts nützigen Saltz gesaltzen wirdt/ hat sie weder geschmack noch liebligkeit/ ist weder sawr noch süß/ mehr ein vrsach der kranckheit dann der gesundtheit/ darüber hat der Mensch mehr ein abscheuhen dann ein begirde vnd lust zu essen.

Saltz machet alle Speiß wolgeschmack.

Ebenmessig mögen wir auch antworten von der Geistlichen Speiß/ so in das Ewig leben beleitet/dadurch nit allein der leib/ sonder auch die Seel gespeiset/vnd zur Seligkeit erhalten wirdt: daß aber diß geschehe/ist von nöten/ daß diſe Geistliche Speiß mit einem recht guten Saltz gekocht vnd gesaltzen werde. Diß gute Saltz/ist das wahre Wort GOTTES/der reine Christliche Catholische Glaub: do derselbig in vnser Hertz geworffen wirdt/ ist es zum Ewigen leben recht gesaltzen. Hergegen aber/ do das Saltz

Geistlichs Saltz.

Gutes Saltz/ das Wort Gottes.

thumb

thumb vnd nichts nutz ist/ das ist/ do die Lehr/ ein Ketzerey/ein falsche lehr/ ein neuwe lehr/vnd der Lehrer ein Ketzer/ ein falscher Prophet/ ein vermeynter selbstgewachsner Predicant vnd ein getauffter Priester ist/ (wie dann Luther geschriben/ alle Menschen seyen Priester/ vnd ein jeder Christ werde zum Priester getaufft/ welches doch eben so wahr ist/ als daß sie wöllen Catholische Christen seyn) so ist alles vngeschmach/ vnd zum Ewigen leben nit dienstlich/ sonder schedlich vnd hinderlich/ was damit gesaltzen wirdt. Das ist: Alle solche vngesaltzne vnd vngeschmaltzne Predicanten/ sampt jhrer falschen lehr/ bringen vmb den leib vnd vmb die Seel/ alle diejenigen/ welche von jhrer Speiß essen/ welche jhr Lehr/ Vnglauben vnd Ketzerey annemmen/ glauben/ vnd also sterben jmmer vnd Ewig.

Lutherische Predicantē werdē Priester geborē.

Predicantē seynd vngesaltzen vnd vngeschmaltzen.

Muß derhalben ein jeder Christ/ wer derselbig auch jmmer ist vnd seyn mag/ so er anderst GOTT/ seinen leib vnd Seel/ die Ewigen frewd vnd Seligkeit lieb hat/ do er anderst auch den Teufel vnd das Hellisch fewr fürchtet/ so vil jhme Menschlich vnd möglich/ achtung geben: Wem er sein Seel vertrauwe/ einem alten Catholischen Prediger/ der ein gutes Saltz/ den wahren Christlichen Catholischen Glauben prediget/ oder einem neuwen selbstgelehrten Predicanten/ des lehr mit dem vergifften vnd thumben Saltz Lutheri besprengt ist.

Predicantē seynd selbst gelehrt.

Es ist wol wahr/ daß ein gemeiner einfaltiger/ geringuerstendiger Mensch/ so nit studirt

Heimliche Eynrede.

vnd täglich mit seiner handarbeit muß beladen seyn/ die gantze Wochen zu schaffen gnug hat/ daß er das liebe Brot gewinne/ vnd also sich selbsten/ sein Weib/ kind vnd gesind ernehre/ nit so gar bald vnd leichtlich vnder den warhafften vnd falschen Predigern/ vnder der Catholischen vnd Ketzerischen Lehr / vnder dem guten vnd thumben Saltz/ vnderschid wissen kan: Sintemaln alle Prediger vnd Predicanten/ Catholisch/ Caluinisch/ Lutherisch/ Zwinglisch/ Widertäufferisch vnd was dergleichen Gesindlin mehr ist/ alle bey Gott vnd dem Teufel/ bey leib vnd Seel/ bey stein vnd bein schweren/ sie/ vnd ein jeder habe den rechtē/ wahren/ Christlichen Glauben/ das wahr/ rein/ pur Euāgelium vnd Wort GOTTES/ die jenige Lehr/ dadurch man möge/ könde vnd müsse selig werden: also/ daß/ wie gemeldet/ ein gemeiner Ley schier noch nit eigentlich wissen kan/ welchem Prediger vnd Lehr er glauben vnd vertrauwen soll.

Jede Prediger wöllen den rechten Glauben haben.

Antwort. Ob wir gleichwol hierauff weitleuffigen/ gründtlichen vnd außfürlichen bericht geben könten/ wil doch solchs die zeit vnd die Materi auch Theilung vorhabender Predig nit vergönnen. Jedoch/ auff daß nit die Einfaltigen vnder euch gar trostloß vnd lehrloß hierinnen gelassen werden/ sollen auff diß mal zwey/ vnd nur zwey Merckpünctlin/ vnd auch dieselbigen auff das kürtzest vnd leichtest/ angezeigt werden/ darauß ein jeder einfaltiger Mensch/ bey vnd von sich selbsten lehren kan: welches rechte oder falsche Prediger/ welchs ein Catholische oder Vncatholi-

tholische Lehr vnd Glaub seye/ welchs gutes oder thumbes Saltz seye/ auff daß sich forthin hierinnen ein jeder Christen mensch zu verhalten wiß. Vnd das erst Pünctlin soll den Lehrer/ das ander die Lehr betreffen.

Was den Prediger belangen thut/ so gibe hierauff achtung: Ob er ein getauffter oder ein geweyhter Priester seye. Spricht er: Alle Menschen seyen Priester/ vnd nämlich im H. Sacrament des Tauffs werdē sie Priester/ sonsten seye er zu keinem Priester weds geweyhet noch geordnet/ so haltu für gewiß/ daß ein solcher kein Priester noch Prediger/ sonder ein Vermeynter Predicant vnd Verfürer des Volcks ist. Do aber jemandts so weit nit kommen noch hierauff antwort von jhnen haben kōnt/ sonder jhme wurde etwann vom Predicanten zur antwort: Ja/ er seye auch ein geordneter/ beruffner vnd gesandter Priester vnd Prediger/ der gebe volgendts hierauff achtung: Ob derselbig Prediger oder Predicant/ ordenlicher weiß geweyhet/ geordnet/ beruffen vnd gesandt/ Ob er auch volgendts bey seinem beruff gebliben/ vnd noch. Do er von der Geistlichen Obrigkeit/ welche allein/ vnd nit die Weltliche/ solchen Gewalt von GOTT empfangen hat/ geweyhet/ geordnet/ beruffen vnd gesandt/ auch bey solchem beruff gebliben ist/ wol vnd gut/ so ist er ein Priester vñ rechter Prediger/ deme du dein Seel vertrauwen magst. Dann also seynd alle Bischoue vnd Priester/ nemlich von anderen Bischouen/ geweyhet vnd geordiniert worden/ von der zeit

Getauffte Predicantē

Geistliche Obrigkeit hat gewalt empfangen Priester zuweyhen.

Christi (in der Catholischen Kyrchen) biß auff vns. Christus war vnd ist ein Priester in Ewigkeit/ seine Apostoln machet er zu Priestern im letsten Abendmal/ dise Mathiam vnd andere/ Paulus Titum vnd Timotheum/ Petrus Clementem vnd andere: also haben jmer die Geistlichen andere Geistliche gemacht/ zu Bischouen vnd Priestern geweyhet/ vnd diß auß beuelch vnd gewalt Christi.

Gen. 14. Psal. 109. Luc. 22.

Do aber der Predicant antworten wurde (wie dann alle Caluinischen/ Lutherischen/ Zwinglischen ꝛc. Predicanten antworten werden/ ja müssen) Sie seyen von der Weltlichen Obrigkeit/ etwann von einem Fürsten/ Grauen/ Freyherren/ Edelmann/ von einem Superintenten oder Predicanten beruffen/ Ordinirt vnd gesandt/ so ist ein solcher vermeynter Predicant eben so wenig ein Priester/ als die jenigen/ so jhne zum (Affen) Pfaffen gemacht haben/ sonder nur ein Ley/ der auch so wenig als die anderen weder das H. Sacrament des Altars reichen noch machen kan/ sonder bleibt Brot vnd Wein vnd sonsten nichts mehr/ so wol als bey den Caluinischen Predicanten. Dann solche/ Priester zu Ordinieren/ von GOTT keinen beuelch noch gewalt empfangen haben. Vnd vor solchen Predicanten/ vnd vermeynten Priestern/ soll sich ein jeder Christ/ so lieb jhme sein leib/ Seel/ GOTT vnd die Seligkeit ist/ so vleissig als vor dem Teufel selbsten/ hüten. Dann es je ein mal vnd alle mal gewiß ist/ vnd seyn muß: Daß ein solcher Predicant/ so nit auff Catholi-

Predicantē seynd nit Priester/ sonder nur Leyen.

sche

sche weiß wil/ oder nit kan Ordinirt werden/ auch die Catholische Lehr nit/ weder selbsten hat/ noch andere Lehren wirdt.

Vnd ist eben diß das ander Merckpünctlin/ darauff ein Catholischer Christ achtung geben muß/ ehe daß er sein Seel disem oder jenem Prediger vertrauwet: Ob nemlich sein Lehr Catholisch/ oder nit Catholisch sey: Ob sie allgemein/ oder nur ein Winckelpredig sey: Ob man dieselbige Lehr vnd Glauben/ lehre vñ glaube an allen enden vnd orten der gantzen Christenheit/ oder nur an etlichen orten im Teutschland: Ob sie jederzeit also gelehrt vnd glaubt sey worden/ oder nur ein zeitlang. Die Catholische Lehr vnd Glauben/ so jeder zeit vnd allenthalben gelehrt/ glaubt ist worden/ mustu auch annemmen/ vnd jmmer behalten. Den jenigen Glauben/ ja Vnglauben/ so newlich auffkomen/ vnd nur von etlichen angenommen/ mustu/ wann du selig werden wilt/ meiden/ vnd als den Teufel fliehen. Daß aber die Widertaufferische/ Zwinglische/ Caluinische vnd Lutherische Lehr/ ein neuwe lehr/ ja erst vor fünfftzig oder sechtzig Jaren ergerlich sey gewesen in der gantzen Welt/ bekent/ ja muß Luther in seinen Schrifften selbsten bekennen/ do er spricht: **Aber weil zu der zeit** (do man 1517 zellet) **vnser Lehr new vnd vber die massen ergerlich war in der gantzen Welt/ muste ich seuberlich faren/ vnd vmb der schwachen willen vil nachlassen/ das ich hernach nit thet** ꝛc. Seitemaln dann auß vngezwungner bekantnuß Lutheri/ die Lutherisch Lehr vnd Glaub new vnd vber die

Den Catholischē Glauben soll man annemmen vñ behalten.

Luther In einer kurtzen Bekantnuß vom H. Sacramēt Anno 1545 getruckt in der 4. Blat E iij.

massen ergerlich ist (wie wahr ist) der gantzen Welt/ soll vnd muß sich billich ein jeder Christ vor einer solchen neuwen vnd ergerlichen Lehr vnd Glauben hüten/ dann sie nit Catholisch oder Allgemein/ sonder nur ein Winckel Glaub ist.

Von der straff der falschē Predicanten.

Wo nit diser erste Theil vorhabender Predig zu lang wurde/ solten vnd wolten wir jetzund auch das dritte Merckpünctlin/ auß obangezogenen wortē Christi nach notturfft erwegen: muß aber auff diß mal eyngestellt/ vnd alda kürtzlich verantwortet werden. **Das Saltz** (spricht der Herr) **do es thumb oder zu schanden wirdt/ ist es zu nichts nutz mehr/ dann daß es auß geschütt/ vñ von den leutē zertrettē werde.** Von der belohnūg der Catholischen Prediger/ vnd von der Straff der Ketzerischen Predikanten/ möchten wir alda/ do es die zeit vergönnet/ füglich handlen. Niemand zweifelt/ dann es ist wahr vnd gewiß ist: Daß die Catholischen Prediger/ do sie Catholisch vnd frumb sterben/ gleich den andern frummen Catholischen das Ewig leben ererben werden. So ist auch diß gewiß/ Daß vil wohnungen im Himmelreich seynd/ vnd/ daß ob gleichwol die jenigen so darinnen seynd/ selig/ jmmer vnd Ewig selig seynd/ doch seynd sie einandern so vngleich/ als die Sternen am Hiñel/ vnd wie ein Stern den andern vbertrifft am Schein vnd klarheit/ also auch ein Heylig den andern im Himmel.

1. Cor. 15. Dan. 12.

Derowegē/ do die Gelehrten/ die Geistlichen/

die Prediger / darumb daß sie Catholisch vnd frumb seynd/ nit allein (vermög des H. Verdiensts Christi am stammen des H. Creutzes erlangt) das Ewig leben/ sonder auch darinnen ein desto höhere kron von GOTT bekommen wöllen) müssen sie nit allein für jhr Person Catholisch/ frumb vñ gelehrt seyn/ sonder müssen auch andere Christen/ vnd beuorauß jhre jhnen von GOTT vnd der Geistlichen Obrigkeit vertrawte vnd befolhne Schäflin/ Catholisch/ frumb vñ gelehrt machen: vnd diß wirdt geschehen/ wann sie vleissig/ ernstlich vnd mehrmaln/ eintweder das Wort GOTTES/ mündtlich verkündigen/ oder Schrifftlich vnder die Catholischen Christen außbreiten werden. Dañ/ gleich wie GOTT nichts böses/ auch das geringste nit / (wo nit Puß eruolget) ohne gestrafft/ also wil er auch nichts gutes ohn belohnet lassen: Also daß ein jeder Prediger/ wie mehr er mit Predigen vnd Schreiben frucht vnd nutz schaffet / desto ein grössere belohnung vnd höhere kron wirdt er droben im Himmel von GOTT empfahen/ jmmer auch Ewig behalten.

Catholische Prediger könden ein hohe kron im Himmel bekommen.

Belohnung der vleissige Prediger.

Die Falschen Propheten/ betrogne vnd Ketzerische Predicanten aber/ welcher Saltz thumb/ zu schanden/ das ist/ welcher Glaub vnd Lehr zur Ketzerey/ jrrthumb vnd falschen Glauben worden ist/ die seynd nichts nutz / dann daß man sie auß der Catholischen Kyrchen hinauß werffe/ trette sie mit füssen/ man verbiete jhnen ferners zu lehren/ schreiben vnd Predigen/ auff daß nit jmmer wie lenger je mehr leut

Wozu die Ketzer nutz seyen.

durch jhr thumbes vnd schandloses Saltz durch jhre falsche Lehr vnd Ketzereyen vergifft/ verfürt/ jmmer vnd Ewig verdampt werden. Do aber solche vermeynte Predicanten/ nach deme sie ein oder etlich mal ermanet/ gewarnet/ die Leut zu verfüren nit ablassen wöllen/ sollen sie nit allein mit füssen getretten/ sonder gar zertretten/ als das Vnkraut an ein büschelin gebunden vñ in das Fewr geworffen werden/ wie jhnen GOTT im Euangelio durch seine Engel zu volbringen gedreuwet hat/ Ja in das Hellisch fewr werden sie nach der Seel/ so bald sich Leib vnd Seel scheiden/ am Jüngsten tag aber mit leib vnd Seel/ geworffen werden. Vnd nit vnbillich: Dann/ do man billich vnd Rechtlich einen Dieb/ Mörder vnd dergleichen Gottlose leut/ nit allein am leib/ sonder auch am leben straffet vnd gar tödtet/ so doch nichts/ dann nur zeitlichs/ als Gelt/ gelts werth/ oder jhrem Nechsten das zeitlich leben gestolen haben: warumb solte man dann nit auch die Ketzerischen Predicanten/ so zu lehren/ verkeren/ verfüren/ vnd verdammen nit ablassen wöllen/ am leib vnd leben billich straffen mögen/ seitemaln sie vil hundert Christen die Seel vnd das Ewig leben stelen/ ja leib vnd Seel jmmer vnd Ewig verdammen/ welchs ja mehr vnd ein grössere/ ja tausent mal ein grössere Sünd ist/ dann die Dieb vnd Mörder jmmer volnbringen könden.

Straff der Ketzer.

Ketzer werden billich am leib vnd leben gestrafft.

Es mögen aber dise wort Christi den Ketzern nit an Stegreiff greiffen/ als solte man sie nit verja-

verjagen noch am leben straffen/ do er gesagt: Lasset sie beide wachsen (den Weitzen vnd Vnkraut/ die Catholischen vnd Vncatholischen) biß zur zeit der Ernde ꝛc. Dañ der Herr sich domaln selbsten erkleret/ do er die vrsach hinzu gesetzt: Auff daß nit auch der Weitze vmbkom̃e/ vndergetruckt/ vertretten/ oder auch außgerafft werde in deme daß man das Vnkraut außgetten wil. Das ist: Do man die Vncatholischen vnder den Catholischen nit erkennē/ nit erforschen/ oder doch ohne vndergang der Catholischen nit außgetten/ außreuten vnd vertreiben kan/ soll man sie/ wegen der Catholischen vnd des guten Weitzen/ mitten vnder jhnen/ biß zur gelegnen zeit bleiben lassen. Do aber das Vnkraut mag erkennt/ ohne vndergang des Weitzen außgettet werden/ hat Christus nit beuolhen/ daß man beide wachsen soll lassen/ sonder zur erhaltung des Weitzen/ soll man das Vnkraut außrauffen/ an ein büschle binden/ vnd für die vnuernünfftigen Thier/ oder in das fewr werffen. Dann solchs je sonsten nichts nutz/ dann daß es außgeschüttet vnd von den leuten zertrettē werde. Vnd diß für den ersten Theil vorhabender Predig/ sonsten wurde er gar zu lang werden.

Vergebliche außflucht der Ketzer.

GLeich wie wir im ersten Theil von der Lehr eines rechtschaffnen Catholischen Predigers gehandlet haben/ also wöllen wir im andern/ vom Leben/ handel vnd wandel desselbigen tractieren. Dann gewißlich nit wenig gelegen ist/ beuorauß diser zeit/ am leben eines jeden Predigers/ der da begert daß me-

nigklich sein Predig hören/vnd sich darnach verhalten soll. Also spricht Christus zu seinen Jüngern vnd allen Predigern im heutigen Euangelio: **Also soll scheinen euwer Liecht vor den Menschē/daß sie sehē euwere gute Werck/ vnd preisen euwern Vatter der im Himmel ist.** Wir kōnden auch drey Lehren vnd Pünctlin auß disen worten Christi mercken/behalten/ vnsern Glauben vnd Leben (vnd beuorauß die Geistlichen/ vñ am allermeisten die Prediger) darnach richten.

Wie sich alle Predtzer vnd Geistlichen im leben verhalten sollen.

Daß vns der Herr lehret/ beuilcht/ ja gebeutet: Daß vnser liecht vor der Welt scheinen/ vnd gute Werck thun sollen/ ist einem ieden leichtlich darauß zeschliessen/ daß er vns alle böse Werck vnd Sünd zu volnbringen verbietet/ Dann guts vnd böses je einandern stracks zuwider seynd.

In deme vns gutes zu thun geboteē/ wirdt vns das böse verbotten.

Wiewol das böse vnd die Sünd zu meiden/ von GOTT allen vnd jeden Christē gebotten ist/ vnd niemandts in einiger Todtsünd/ wenn nit Puß geschicht/ selig mag werdē: so ist solchs doch gewißlich vnd am allermeisten vns Predigern gebotten vnd von nöten/ seitemaln wir/ vor GOTT/ wañ sich leib vnd Seel scheiden/ erscheinen vnd zwyfache antwort gebē müssen/ als für ein Priuat vñ gemeine Person. Für vnser Person müssen wir rechnungschafft geben/ wie wir gelebt/ frumb oder vnfrumb gewesen seyen/ als dann auch empfahen nach deme wir verdient oder verschuldet haben. Vnd ja ernstlicher werden

Prediger müssen zwyfache rechnungschafft geben.

den wir zur rechnung schafft gehalten/ vñ grösse-re straff müssen wir leiden/ dann die Einfaltigen Leyen vnsere Schäflin/ seitemaln wir besser als sie gewist/ oder ja gewist soltē haben: Daß Sünd Sünd/ vnd was Sünd oder nit Sünd/ daß solche von GOTT ernstlich verbotten/ vnd dieselbigen mit Ewiger Peyn zu straffen gedreuwet hat.

Prediger vnd alle Geistliche sollen dem Volck ein gutes Exempel seyn.

Wir müssen auch antwort geben/ wie wir vnsern Pfarkindern/ vnsern Schäflin vnd allen Christen ein gutes oder böses Exempel/ zum guten oder bösen leben gewesen seyen. Ob wir nit etwañ etliche frumme leut mit vnser Sünd vnd schandtlichen leben geergert/ volgents auch zur Sünd eins theils verursacht haben. Wie dann mehrmaln geschicht: Daß ein zimlich guter gelehrter vnd menigklich angenemmer Prediger/ so in offentlichen Sünden/ Vnzucht/ oder anderm laster ohne alle forcht/ scheuhe/ scham vnd straff lebet/ mit seinem bösen Exempel vnd ergerlichen Leben mehr abbricht/ dann er mit seiner Lehr vnd Predig auffbauwet. Dann also wirdt von etlichen vnd vilen Menschen (welches doch nit recht ist) nit allein sein Person/ sonder auch sein lehr vnd Predig verachtet/ geflohen vnd gemitten/ muß von menigklich hören: Artzet hilff dir selbsten: Wie wil oder kan er andere lehren vnd Regieren/ der sich selbsten weder lehren noch regierē kan? Er ziehe zu vor den Balcken auß seinem auge/ als dann den Angel oder Splitter auß eines anderen aug: vnd was dergleichen nachreden mehr seynd. Do aber je solche

Vnfrumme Prediger müssen hörē.

Predi-

Prediger/predigen/ vnd doch von der offentlich bekanten Sünd nit abstehn wöllen/sollen sie wissen/ja sie wissen auch wol/daß sie ein zwyfache rechnungschafft geben müssen/ vnd etwann hie zeitlich böse nachrede/vnd dort jmmer vnd Ewig die Hellische Peyn leiden müssen.

Straff der vnzüchtigen Prediger.

Wie sich aber hierinnen die Pfarkinder vnd alle Zuhörer eines solchen Predigers verhalten müssen vnd sollen/ lehret sie Christus der Herr/ der wol gewist/daß nit alle Prediger eines Gottsförchtigen vnd frummen Lebens seyn werden/ mit disen worten: Auff dem Stul Mosi sitzen die Schrifftgelehrten vnd Phariseer/ Alles was sie euch sagen das haltet vnd thut: Aber nach jhren Wercken solt jhr nit thun. Auß welchen wortē Christi zu lernen/ Daß wir vns an die Lehr des Predigers/ vnd nit an sein Leben halten sollen. Glauben vnd halten sollen wir das jenig so er vns lehret/ aber nit thun das jenig so er thut. Dann er kan vns wol recht lehren/vnd nicht desto weniger für sein Person nit frumb seyn. Wir wöllen für jhne nit rechnungschafft geben/ auch weder in Himel noch in die Hell für jhne faren. Denen so ohren zu hören haben/ist hieruon auff diß mal gnug gesagt.

Matth. 23.

Das ander Pünctlinist: Daß vns der Herr lehret vnd beuilcht gute Werck zu thun. Ja einen solchen frummen handel vnd wandel sollen wir füren/vnsern Christlichen Catholischen Glauben mit Christlichen tugenden vnd guten Wercken sollen wir also zierē/ daß die leut vnsere gute Werck sehen/vnd GOTT derowegen loben mögen.

Gute werck thun.

gen. Nit dergestalt/ als wolten oder solten wir darumb eigentlich gute Werck thun/daß wir vñ vnsere gute Werck von den leuten gesehen/ vnd wir also dadurch gelobt/für barmhertzig/ frumb vnd gerecht gehalten würden. Nein/solche Phariseerische Gleißnerey/ frumbkeit vñ Gerechtigkeit/ist von Christo in disen worten verbotten: Wann jhr fastet/solt jhr nit trawrig werdē/wie die Heuchler. Denn sie verstellen jhr Angesicht/ auff daß sie vor den leutē scheinen mit jhrem Fasten. Warlich sage ich euch/sie haben jhren lohn schon empfangen ꝛc. Vnd noch außtruckenlicher lehret der Herr hieruon also: Sehet euch für daß jhr ewer gerechtigkeit nit thut vor den Menschen/auff daß jhr von jhnen gesehē werdet/ sonsten werdet jhr keinen lohn haben bey euwerm Vatter der im Himmel ist. Darumb/so du Almusen gibest ꝛc. Darumb sagt er auch im heutigen Euangelio nit/Auff daß sie euch preisen: Auch nit/Auff daß jhr von jhnen gepriesen werdet: sonder/Auff daß sie preisen euwern Vatter der in dem Himmel ist. Sollen vnd müssen derhalben wir Catholische Christen gute Werck thun/als Betten/ Fasten/ Almusen geben/ vnd dergleichen/ vnd dasselbig/ so vil möglich/ vnd wann es füglich geschehen kan/ heimlich vnd in still/ auch gentzlich ohne eignen rhum vnd lob/ auff daß wir die belohnung nit von der Welt/ sonder von GOTT empfahen mögen.

Phariseerische frumbkeit ist verpotten. Matth. 6.

Do es aber sach were/ wie dann gewißlich mehrmaln geschicht/ daß die guten Werck/ wie dann derselbigen vil vnd mancherley seynd/ vnd allerley

allerley Christlichen tugenden/ heimlich vnd in der still nit köndten volnbracht werden: Oder/ daß vns die Vncatholischen von den gutē Wercken abhaltē wolten/ sollen wir die guten Werck mit nichten vnderlassen/ vns auch dauon nit lassen abwendig machen. Dann erst/ dem Teufel vnd seinem Anhang zu trutz vnd leid/ sollen wir die guten Werck auch offentlich vor der Welt volnbringē/ doch jeder zeit nit vns/ sonder GOTT dem Allmechtigen zu lob vnd ehren/ der vns solche droben im Himmel hundertfaltig widergeben wil. Alda haben sich auch auß den worten Christi zu ersehen/ die jenigen feind der guten Wercken/ so vnuerschambt fürgeben dörffen: Die guten Werck seyen weder von nöten noch nützlich zur Seligkeit/ sonder/ der Glaube thue alles/ vñ seye das einig Mittel zur Seligkeit von nöten vnd gnugsam.

Von den guten Werckē soll sich niemands lassen abwendig machen.

Vnwarheit der Lutherischen.

Das dritte Merckpünctlin auß obgemelten worten Christi/ haben wir albereit in disen zweyen vorgehenden gemerckt/ nämlich: Daß wir vñ andere wegen vnser guten Wercken/ GOTT/ vnd nit vns/ das lob/ ehr vnd preiß geben sollen/ auff daß wir nit Phariseer werden/ vnd also albereit vnsern lohn empfangē haben. Demnach/ weil dise Predig albereit jhr gebürliche leng erreicht/ wöllen wir zum Beschluß derselbigen greiffen/ vnd vnder andern auß diser Predig behalten: Daß wir vnser Seel nit einem jeden so sich für einen Prediger außschreyet/ sonder den Catholischen Predigern vertrauwen sollen: den jenigen Predigern/ so von der Geistlichen Obrigkeit

Gott zu lob vnd vnserm Nechsten zu gutem/ sollen wir gute werck thun.

rigkeit geweyhet/Ordiniert/berufft vnd gesandt seynd/welche den alten Catholischē/vñ nit einen newen vnd der gantzen Welt ergerlichen Glauben predigen: Vnd/daß die warhafftigen Catholischen Prediger von GOTT ein grosse besoldung/die Ketzer aber das Hellisch fewr haben werden. Zum andern lernen wir: Daß die Prediger nit allein den rechten wahren Glauben predigen/sonder auch menigklich ein gutes Exempel im Leben fürtragen sollen/auff daß sie nit mehr mit dem ergerlichen Leben abbrechen/dann sie mit jhrer Lehr vnd predigen auffbauwen. Vnd: Daß darumb die Zuhörer nit dem Leben vnd wercken/sonder der Lehr vnd worten jhrer Pfarherrn vnd Prediger nachuolgen sollen. Endtlich: Daß wir gute Werck nach vnserm vermögen zu volnbringen nit vnderlassen/vnd die belohnung von GOTT gewarten sollen/der kan vñ wirdt/do wir Catholisch glauben/Gottsförchtig lebē/Christlich sterben/vns/nach disem zeitlichen Leben/das Ewig geben/Amen.

Gebettlin zu Christo vnserm Heiland.

WIr sagen dir danck/O Herr IESV Christ/daß du auff heut/nit allein deinen Jüngern/sonder auch vnsern Predigern vorgesagt hast: Daß sie ein rechtes gutes vñ nit ein thumbes Saltz/das ist/die Catholische vnd nit ein Ketzerische Lehr vns fürhalten vñ Predigen sollen/neben einem guten Exempel des Lebens. Verleihe derhalbē Gnad/daß wir

wir jeder zeit solche Prediger haben/sie hören/jhnen volgen mögen/ auff daß wir sampt jhnen/vnd sie mit vns mögen selig werden/wie du dann auch dem H. Willibaldo ersten Bischouē zu Eychstat gnedig verlihen/vnd derowegen endtlich auch das Ewige leben mitgetheilt hast/zu welchem auch du vns/wañ sich leib vnd Seel scheiden/ auffnemmen wölleſt/ Amen.

Am tag des heiligen Bischoues vnd Martyrers Kiliani/ zum theil zu Wirtzburg vnd Bamberg feyerlich.

Am 8. tag Julij.

KIlianus der H. Martyrer vñ erster Bischoue zu Wirtzburg/ist seines Vatterlands ein Hyberner oder Schott gewesen/ist auß der Schul in ein Kloster gangen/darinnen Priester worden/frumb vnd Gottselig gelebt/alse/ daß er ein Regierer vber alle die jenigen/so im Kloster waren/verordnet wurde. Als er aber jmmer bedacht/ GOTT vnd der Welt auch an anderen ortē dienen/name er für sich ein Pilgerfart/kam auß Schotten in Brittannien/darnach in Gallien/vnd von dannen in Germanien oder Teutschland/sonderlich nach schickung GOTTES in Ostfrancken/an ein ort Wirtzburg geheissen/mit dem H. Priester Colonano vnd dem Diacon Totnano/ fande daſſelbig Volck in

in grober Abgötterey / darumb machet jhn der Bapst Conon zum Bischoue / gabe jhme gewalt daselbsten den Christlichen Catholischen Glauben zu verkündigen / bekert den Fürsten sampt seinem Volck zum Christlichen Glauben von der Heydnischē Abgötterey. Da er aber auff ein zeit den Fürsten / wegen seines Bruders Weib (wie Joannes Herodem) straffet / vnd der Hertzog sie mitler zeit zu verlassen vorhabens war / aber darüber in ferre land zoge / stifftet dasselbig vnehrlich Weib an durch etliche Mörder / daß der H. Kilianus / auch Colonanus vnd Totnanus / zu Mitternacht als sie zum Gebett auffgestanden / jämerlich ermördet worden / vnd also die kron der ewigen Seligkeit empfangen ꝛc. Anno 560.

Kilianus wirdt jämerlich ermordet.

Evangelien vnd Predigen / wie Georgij / Marci / Bekerung Pauli / Laurentij oder Stephani / vnd anderer heiligen Martyrer tag.

Am tag des heiligen Keysers vnd Beichtigers Henrici / im Keyserlichen Stifft Bamberg feyerlich / Euangelium Matth. xxv.

Am 13. tag Julij.

EIN Mensch zohe vber land / rieffet seinen knechten / vñ vbergab jhnen seine Güter / vnd einem gab er fünff centner / dem andern zween / dem dritten

Marc. 13. d Luc. 19. b

n ein



eiñ/einem jedē nach seinem vermögen/vñ zog eilends hinweg. Do gieng der hin/der fünff centner empfangen hette/vñ handlete mit denselben/ vnd gewan andere fünff centner. Desgleichen auch der zween centner empfangē hett/gewan auch zweē andere. Der aber eiñ empfangen hett/ gieng hin vnd macht ein grube in die erden/ vnd verbarg seines Herren gelt. Nun vber ein lang zeit kam der Herr diser knechten/vnd hielt rechenschafft mit jhnen. Vñ da trat herzu der da fünff centner empfangen hette/vnd leget dar andere fünff centner/vnd sprach: Matt.24.d Herr/du hast mir fünff cētner zugestellet: sihe da/ich habe damit andere fünff centner gewonnen. Da sprach zu jhm sein Herr:

Ey

Ey du frommer vnd getreuwer knecht/ darumb dz du bist vber wenigem getrew gewesen/ wil ich dich setzen vber vil: Gehe eyn in die freude deines Herrē. Da trat auch herzu/ der da zween centner empfangen hett/ vnd sprach: Herr/ du hast mir zween centner zugestellt: sihe da/ ich hat mit denselben zweyē/ andere zween gewonnen. Sein Herr sprach zu jhm: Ey du frommer vnd getreuwer knecht/ darumb daß du vber wenigem trew gewesen bist/ wil ich dich vber vil setzē: gehe eyn in die freude deines Herren. Da tratt auch herzu/ der eiñ centner empfangē hette/ vñ sprach: Herr/ ich wuste daß du ein harter Mann bist: du schneidest wo du nit geseet hast/ vñ samlest da du nicht gestrauwet hast: vnd ich forchte mich/ vnd gieng hin/ vnd verbarg den centner in die erden. Sihe/ da hastu das deine. Sein Herr aber antwortt/ vñ sprach zu jhm: Du böser vnd fauler knecht/ wustest du daß ich schneide da ich nicht geseet hab/ vnd samle da ich nicht gestreuwet hab/ so soltestu mein gelt zu den Wechßlern gethan haben/ vnd wenn ich kommen were/ hette ich das meine zu mir genommen mit genosse (oder gewinn)? darumb nemet von jhm den centner/ vnd gebt jhn dem der zehen centner hatt. Dann wer da hatt/ dem wirdt gegebē/ vñ er wirdt die fül-

Matth. 13. b
Mar. 4. c
Luc. 13.
Lu. 8. b 19. c

le haben: Wer aber nicht hat / von dem wirdt auch genommen das / so er seins bedunckens hatt. Aber den vnnützen knecht werfft in die eusserſten finsternuß: da wirdt seyn heulen vnd zeenklappern.

Matth. 8. b 13. f g 22. b 24. f 2. Thes. 1. b

Gehe eyn in die frewd deines Herren. Matth. xxv.

WJewol gehörtes Euangelium am allermeisten vñ füglichsten verstanden wirdt / von den Prelaten vnd Vorstehern der heiligē Christlichen Kyrchen / so jhren Schäfflin vnd vnderthonen mit Geistlichen vnd Leiblichen Gnaden vnd Gaben / so sie von GOTT vnd der Kyrchen empfangen / vorstehn / dieselbigen recht gebrauchen / wol anlegen / vnd ordenlich außtheilen sollen: so wirdt es doch auch billich vnd füglich allen vnd von allen Menschen außgelegt / sie seyen Geistlich oder Weltlich / Edel oder Vnedel / Fraw oder Mann / Jung oder Alt / Reich oder Arme / seitemaln wir alle vnd gar keinen außgenommen / so bald sich leib vnd Seel scheiden / vor dem Richterstul Christi erscheinen vnd rechnungschafft geben müssen / wie ein jeder das jenig Pfund / es seye groß oder klein / vil oder wenig gewesen / so jhme GOTT geben / wol oder vbel angelegt / gebraucht / mißbraucht / oder gar nit gebraucht habe / auff daß hieruon ein jeder sein belohnung oder straff empfahe. Soll derhalben auch von vns auff heut gehörtes Euangelium /

gelium/in gemein/von allen Menschen verstanden vnd kürtzlich außgelegt werden.

Vnd zwar im ersten Theil wöllē wir von den jenigen handlen/ so jhr empfanges Pfund von GOTT/wol angelegt/recht gebraucht/ vñ geistlich damit gewuchert haben/ vñ von derselbigen belohnung/ Auch wie sich der H. Keyser Heinrich/desse Feyertag wir auff heut alhie zu Bamberg herrlich begehn/ hierinnen verhalten habe? Im andern theil: Von den jenigen/so jhr empfanges Pfund/ eintweder gar nit gebraucht/ oder aber mißbraucht haben/vñ von jhrer Göttlichen vnd billichen straff. Theilung vnd Inhalt diser Predigt.

Diß alles wölt jhr mit gedult vnd ernst anhören/so wil auch ich euch solchs willig vñ auff das leichtest auch kürtzest gern fürhalten/ vnd dann euch GOTT beuelhen/ welcher mir vñ euch hierzu sein Göttliche Gnad verleihen wölle/Amen.

FOr dem anfang diß heutigen Euangelij (welchs der Herr zu seinen Jüngern vnd andern/ so domaln dabey waren/ an einem Dinstag oder Erichtag/ welcher war der zwey vñ zwentzigst Martij/des drey vnd dreissigsten Jars seines alters/ geredt hat) hat der Herr ein schöne Gleichnuß gesagt von zehen Junckfrauwen/derē die fünff weise/ die andern fünff aber torechtig waren/ diſe hetten kein Oel in jhren Lampen/ wurden auch/ als der Breutigam kame/ zur Hochzeit nit eyngelassen/ die jenigen hatten Oel/vnd wurden Selig. Mit welcher Gleichnuß der Herr lehren wolt: Daß wir alle/ jeder zeit/zum tod in wahrem Christlichem Zum Tod sollen wir

jeder zeit bereitet seyn.

Catholischen Glauben/Liebe GOTTES vñ des Nechsten/verfasset vnd bereitet seyn sollen/auff daß wann die stund des tods/so vns vnbewust/ kompt/wir bereitet erfunden zur Hochzeit eyngelassen vnd selig werden.

Vnd dieweil er einem jeden Menschen/so hie auff Erden vil oder wenig guts gethon/sein Pfund wol oder vbel angelegt/dort widergelten will/hat er volgende Gleichnuß/nit vnfüglich auff die vorgehende/seinen Jüngern/den Jüden vnd vns fürhalten wöllen: **Ein Mensch zoge vber land/der rieffet seinen knechten/vnd vbergabe jhnen seine Güter/vñ einem gab er fünff centner/dem andern zween/dem dritten drey/einem jeden nach seinem vermögen/vnd zoge eilends hinweg.** Diser **Mensch** ist niemands anders dann er selbsten der diß Gleichnuß geredet hat/welcher nit allein/ sampt dem Vatter vnd H. Geist ein wahrer Ewiger/gleichmächtiger GOTT/sonder auch wie vnser einer (allein die Sünd außgenom̃en) ein wahrer Mensch auß MARIA der H. Junckfrauwen/doch ohne einen leiblichen Vatter/ sonder auß wirckung des H. Geists geporen ist: hie auff Erden hat er biß in das drey vnd dreissigest Jar gelebt/gestorben/widerumb lebendig worden/von den todten auffer standen/hat auch gessen vñ getruncken/vñ als ein anderer Mensch sich verhalten.

Gleichnuß.

Diser Mẽsch/ist Christus selbsten.

Christus ist vber land zogen.

Diser Mensch **zoge vber land.** Vnd diß ist geschehen/als der Herr Christus leiblicher vnd sicht-

sichtbarlicher gestalt/widerumb von vns auß disem Jamerthal gescheiden/ vnd durch sein heilige Himmelfart hinauff zu seinem vnd vnserm Himmelischen Vatter gefaren ist/ welchs geschehen ist am viertzigsten tag nach seiner Auffersteh ung/ aldo er auff dem Oelberg sichtbarlich für den augē der Apostel/ in einem Wolcken auffgenommen ist worden/ nach zeugnuß zweyer Engel/ welche domaln zu den Aposteln also gesagt: Jhr Männer von Galilea/ was stehet jhr hie/vnd sehet in den Himmel hinauff? Diser IESVS/ der von euch genommen ist/ wirdt also widerumb kommen ꝛc. Vnd wiewol der Herr Christus/ als ein wahrer GOTT/ mit seiner Göttlichen Gnaden/ Gaben vnd Segen/ domaln/jetzund/vnd jederzeit biß an den Jüngsten tag/bey seiner Kyrchē/ja bey einem jeden Menschen bleibt auch als ein wahrer GOTT vnd Mensch im H. Sacrament des Altars/geschicht doch solchs alles/ nit/ wie domaln/sichtbarlich/ sonder vnsichtbarlich vnd gleichsam verborgner weiß vnder gestalten Brot vnd Weins. Jst vnd wirdt derhalben er billich verstanden der jenig Mensch seyn/so vber land gezogen/ja vom land hinauff in den Himmel/ vns die wohnung vnd das ort zu bereiten.

Act. 1.

Christus ist noch bey vns/ doch vnsichtbarlich.

Joan. 14. 15.

Die knecht/so diser Mensch zu sich beruffen/ seynd nit allein die Apostel vnd jhre nachkömling (in disem fahl) gewesen/ zu welchen er im letsten Abendmal gesagt: Das thut zu meiner gedechtnuß. Vnd am Oelberg: Gehet hin in die gantze Welt/ vnd prediget das

Die knecht Christi/ seynd alle Menschen.

Euangelium allen Creaturen: Sonder auch die jenigen/von welchen er gesagt: Vnd es werden herfür gehn die da guts gethon haben/zur aufferstehung des lebens/die aber vbels gethon haben/zur aufferstehung des Gerichts. Das ist/ alle Menschen auff diser Welt (wann vnd welche nur selbsten wöllen) seynd knecht dises Menschen vnd GOTTES Christi/welche er alle jhme leibeigen gemacht vnd erkaufft hat mit seinem thewren/köstlichē/Rosenfarben Blut am stammen des heiligen Creutzes/auß der hand vnd gewalt des Teufels/darinnen wir alle/wegē der Sünd vnserer zweyen ersten Eltern/gesteckt/ vnd nun/GOTT lob/ledig gemacht seynd worden. Daß aber die Jüden/Türcken vnd Ketzer/ nit knecht/weder Diener noch kinder dises Menschen seynd/ist nit Christus daran schuldig/dann er für alle Menschen auff diser Welt gelitten/ alle Menschen hat er erkaufft/zu allen Menschen hat er gesagt: Kommet her alle die jhr beladen seydt/ich will euch erquicken. Er ist kommen nit nur etlichs/sonder alles zu suchen das verloren war. So wolt er ja (so vil an jhme) daß niemandts verloren/sonder alle Menschen selig würden. Sie aber/vnd sie selbsten/sonsten niemandts/seynd schuldig daran/daß sie nit seine knecht seynd/seitemaln sie nit kommen wöllen/ob sie gleich in Weinberg des Herren beruffen seynd worden.

Joan. 5.

Warūb die Vngläubigen/Ketzer/vnd Gottlose Menschē nit Diener Christi seynd. Matth 11. Luc. 9.

Disen seinen knechten allen hat diser Mensch vnd GOTT seine Güter außgetheilt/nemlich seine Gnaden vnd Gaben/Segen vñ Benedey-

Was durch die Güter verstanden werde.

ung/

ung/Künst vnd Geschickligkeit/ verstand vnd Weißheit/eynsprechung vnd beystehung des H. Geists/auch zeitliche Gaben vnd Güter/ so zur auffenthaltung des leibs vnd zeitlichen lebens von nöten seynd. Vnd diß nit nur am H. Pfingstag den H. Aposteln vnd andern so domaln bey jhnen waren/ sonder auch vor derselbigen zeit allen seinen knechten im alten Testament/ auch hernach allen im neuwen Testament biß auff disen heutigen tag/auch heut vnd von nun an biß an den Jüngsten tag. Vnd fürnemlich den jenigen/so seiner Güter/der leiblichen vnd Geistlichen nit allein wirdig vnd fähig seynd/ sonder solche auch mehrmaln/ernstlich/ von jhme begeren. Dieweil aber nit ein jeder Mensch oder knecht/des Menschen vnd wahren GOTTES Christi/ diser oder jener/ vil weniger allerley/ sonder etwañ anderer vnd nur etlicher Güter vnd Gäben GOTTES/fähig ist/ gibt GOTT nit allen einerley/auch nit einem allerley Gaben vnd Güter/sonder/disem dise/einem anderen andere. Wie dañ auch der H. Paulus hiervon gar recht vnd wol gelehrt hat: Es seynd mancherley Genaden/aber es ist ein Geist: vnd es seynd mancherley ämpter/ aber es ist ein Herr: vnd es seynd mancherley krefften/aber es ist ein GOTT der da wircket alles in jedermann. In einem jeglichen werden geoffenbaret die Gaben des Geists zum gemeinen nutz. Einem wirdt geben durch den Geist zu reden von der Weißheit: dem andern wirdt gegeben zu reden von der erkentnuß nach demselbigen Geist/

Allen Menschen vnd jeder zeit theilet Gott seine Güter auß.

Einer ist diser/ ein anderer einer anderē Genad Gottes fähig.

1. Cor. 12. Lehr des H. Pauli.

einem anderen der Glaub nach demselbigen Geist/ einem anderen die Genad gesundt zu machen/einem anderen Wunder zethun ꝛc. Diß aber alles wirckt derselbige einige Geist/ vnd theilet einem jeglichen auß/ nach dem er will. Eben hierauff gehn auch im heutigen Euangelio dise wort Christi: **Vñ einem gab er fünff centner/dem andern zween/dem dritten einen/einem jeden nach seinem vermögen.** Das ist/ Dem jenigen knecht/ der (wañ er nur selbsten gewölt hat) eintweder durch Predigen/ Schreiben/ lehren/ ermanen/ rath geben/ weißheit/ Vorstehung/ Regierung/ beschützung der Armen/ vil frucht vnd nutz hat nit allein schaffen könden/ sonder auch wöllē/deme hat GOTT hierzu desto mehr Gaben/ Gnaden/ Verstand vnd beystand verleihen wöllen. Einem andern aber/ so nit also vil verrichten/ nutz vnd frucht schaffen hat könden/ hat GOTT auch so vil nit aufflegen wöllen/ sonder andere vnd weniger Güter vnd Gaben mittheilen wöllen/ dieselbigen solle er nach seinem vermögen wol anlegen vnd recht gebrauchen/ so soll auch er seiner belohnung nit gerathen/ seitemaln er gethon was er vermögt hat.

Welcher vil guts volnbringen will/ dem gibt Gott vil Gnad.

Nun vber ein lange zeit (diß heutig Euangelium kan nit von wort zu wort widerholet noch außgelegt werden/ dann die zeit einer Predig hierzu vil zu kurtz ist) **kam der Herr diser knechten**/nach deme die zween jhr Pfund wol angelegt/ der dritte aber verborgen hett) vnd hielte

hielte rechnungschafft mit ihnen. Diß wirdt geschehen vnd erfüllet werden/ nit allein zur zeit wann sich leib vnd Seel scheiden/ sonder auch allen zu mal/ do auch leib vnd Seel widerumb bey einandern seyn werden am Jüngsten tag/ als dann müssen/ wie Christus/ die Propheten/ vnd Apostel lehren/ alle knecht/ ja alle Menschen/ Gleubig vnd Vngleubig/ frumb vnd Vnfrumb/ vor dem Richterstul Christi erscheinen/ vnd ein jeder empfahen nach deme er Catholisch oder Vncatholisch/ frumb oder vnfrum̃ gewesen ist/ nach deme er vil oder wenig gutes gethon/ nach deme er seinen Centner vnd Pfund/ so er von GOTT empfangen/ wol oder vbel angelegt/ vil oder wenig nutz damit geschafft hat.

Was Gott Rechnungschafft mit vns halten werde.

Joan. 5. Matth. 25. Dan. 12. Job 19. Ezech. 37. 1. Cor. 15.

Als nun der Herr also mit seinen knechten Rechnungschafft hielt/ kame jhme der erste für vnd sprach: **Herr/ du hast mir fünff centner zugestellt/ sihe da/ ich habe damit andere fünff centner gewonnen. Also saget auch der ander so zween centner empfangen/ vnd zween andere damit gewonnen hett.** Diſe beide knecht seynd vleissig gewesen/ ein jeder nach seinem vermögen vnd Gaben. Die Kunst/ Geschickligkeit/ Weißheit/ Rath vñ That/ so jhnen GOTT vergönt vnd mitgetheilt hat/ haben sie bey jhnen nit verligen lassen/ sonder solch gebraucht/ wol angelegt/ die Sünder gestrafft/ die vnwissenden vnderrichtet/ die Vnglaubigen bekert/ die jrrenden auff den rechten Wege ge-

Vleissige knecht/ so gethon was vnd wie vil sie gekönt haben.

ge gewisen/die krancken vnd gefangnen getröst: die Armen/hungerigen/durstigen/gespeiset vnd getrenckt: Witwen vnd Waisen beschützet/ jhr not haben sie jhnen lassen angelegē seyn ꝛc. Vnd in summa/ GOTT dem Allmechtigen zu lob vñ zu Ehrē/ der Christlichen Catholischen Kyrchen zu wolfart/ erhaltung vnd erweiterung derselbigen/ jhrem Nechsten zu gutem/ jhrer eignen Seel zu trost vnd zu hilff/ haben sie gethon (ein jeder nach seinem Centner vnd vermögen) was sie nur haben thun könnē/ also/ daß auch GOTT vnd die Welt haben bekennen müssen/ daß sie jhr empfanges Pfund vnd Gaben GOTTES wol angelegt haben.

Belohnung der getrewē knechten.

Nun müssen wir jetzund auch/ doch mit wenig worten/ von jhrer belohnung handlen. Zu einem jeden vnder disen beiden spricht der Herr: **Ey du frommer vnd getreuwer knecht/ darumb/ daß du bist vber wenigem getrew gewesen/ wil ich dich setzen vber vil. Gehe eyn in die frewd deines Herrē.** Diß wenig/ darüber dise knecht frumb vnd getrew gewesen seynd/ seynd obgemelte Gaben/ Gnaden/ vleiß/ mühe vnd arbeit so sie gehabt/ vnd vil nutz dadurch geschafft: welchs alles wol nit wenig/ sonder vil ist/ darumb aber wirdt solchs wenig genennt/ zu rechnen gegen der belohnung so sie hierumb empfahen sollen: Nemlich die frewd des Herren/ das ist/ das Himmelreich/ die Ewige frewd vnd Seligkeit/ dieselbige ist so groß/ daß kein auge niemaln gesehen/ kein ohr gehört/

Frewd des Herren.

ist

ist auch in keines Menschen Hertzen nie gestigen/ dieselbige sollen sie jetzund bekommen/ jmmer vnd Ewig besitzen. Vnd diß von den jenigen so jhr Pfund wol angelegt/ vnd von jhrer belohnung.

Wann wir alda solten vnd wolten vom heiligen Keyser Heinrich/ desse Feyertag wir auff heut halten/ handlen: Was vnd wie vil Centner er empfangen/ wie er dieselbigen gebraucht vnd so wol angelegt/ vnd von seiner belohnung/ wurde hierzu nit allein dise halbe sonder etlich gantze Predigen nit gnug sey. Gnug seye es auff diß mal zu wissen: Daß er vil gutes gethon hat sampt seinem H. Ehgemahel vnd doch Junckfrauwen Künigundis/ an den Stifften/ Hildeßheim/ Magdeburg/ Straßburg/ Meissen vnd Merßburg/ welche zum theil von Vnglaubigen Hungern vnd anderen Schlauen elendigklich verheert vnd zerstöret waren. Fundiert Bamberg von neuwem/ bauwet daselbsten vil Kyrchen/ wie an S. Künigundis tag gehört. Krieget wider Polen/ Behem vnd Mehrren/ vñ andere Vnglaubigen/ Schlauen/ bracht vil zum Christlichen Glauben ꝛc. Hielte sich dermassen biß an das ende seines lebens/ sampt der H. Künigundis/ (dann er auch Christum vnd den Gottesdienst/ seines Guts einen Erben eyngesetzt hat) daß GOTT vnd die Welt bekennen musten/ daß er sein Pfund wol angelegt/ vnd derhalben auch in die frewd des Herren eyngangen ist/ alda er auch jetzund vnd jeder zeit GOTT für vns bitten wölle.

Keyser Heinrich hat vil guts gethon/ vñ sein Pfund wol angelegt.

Lernen

lernen wir derhalben auß diſem erſten Theil vorhabender Predig/ nit allein/ Daß diſer Menſch Chriſtus iſt/ Daß wir alle ſeine knecht ſeynd/ Daß er widerumb zu ſeinem Himmeliſchen Vatter gereiſet iſt/ Daß er ſeine Güter/ Gnaden vnd Gaben des H. Geiſts außgetheilt hat vnd noch teglich außtheilet: Sonder mercken vnd behalten müſſen wir auch/ Daß wir das jenig Pfund oder Centner/ ſo vns GOTT geben hat/ wol anlegen vnd recht gebrauchen/ frucht vnd nutz damit ſchaffen/ (hieruon im volgenden Theil weitleuffiger) auff daß auch wir in die frewd des Herren eyngehen/ vnd Ewigſelig werden mögen.

VOn den zweyen knechten/ deren der eine fünff Centner/ der ander zween empfangen/ haben wir bißhero gehandlet/ wie ſie ſich verhalten/ vnd von jhrer belohnung gehört. Jetzund wöllē wir auch vom dritten knecht lehren/ der nur einen Centner oder pfund empfangen/ daſſelbig nit angelegt/ vnd von ſeiner ſtraff.

Nach deme der Euāgeliſt auß dem H. Mund Chriſti erzellt hett/ wie ſich die jenigen zween mit jhren Centnern verhalten/ daß ſie nemlich dieſelbigen angelegt/ vñ fünff mit fünffen/ zween mit zweyen gewonnen haben/ ſpricht er vom dritten/ der einen Centner empfangen hett/ alſo:

Gelt des Herren.

Der aber einn empfangen hett/ gieng hin/ vnd machet ein Grub in die Erden/ vnd verbarg ſeines Herren gelt. Durch diſes

Gelt

Gelt des Herren/ wirdt eben verstanden das jenig/ was droben vom Centner geantwortet/ nemlich allerley Gnaden vnd Gaben des H. Geists/welche alle des Herren seynd/dañ er theilet sie auß/ weme vnd wie er will. Nun hette der Herre GOTT disem Menschē oder knecht/ gleichwol nit so vil Centner als den anderē zweyen geben/dann er so vil nit fähig war: hat er jhme doch so vil mitgetheilt/ daß zu seinem vermögen gnug gewesen were/ GOTT vñ jhme damit zu gewinnen/vnd etwas verdienen. Er aber hat/ eintweder auß nit achtung/auß hinlessigkeit/auß faulkeit/auß geitzigkeit/ auß mißgunst/ die Gnaden vnd Gaben GOTTES vergraben/ in jhme lassen ersticken vnd verligen/ hat weder GOTT noch der Welt damit gedient/ vnd seynd solche Gnaden vnd Gaben/ weder GOTT/ der Welt/ noch jhme nichts nutz/ sonder (jhme) nur schedlich gewesen/ wie wir dann hernach von seiner straff lehren vnd hören wöllen.

Warhafftig ist es wahr/ vnd ist (leider) nur all zu wahr/ also/ daß keiner beweisung bedarff: Daß diser fauler/böser/vngetreuwer/ vnfleissiger knecht vil vil/ ja vnzalbarlich vil/ diser zeit auch vnder vns Christen/vnder beiderley Stenden/ Geistlich vnd Weltlich/ zu finden seynd/ welche warhafftig auch jhrer Straff nit gerathen werden.

Solcher vngetreuwer knecht seynd diser zeit vnzalbarlich vil.

Etlichen fürtreffenlichen Vorstehern der Christlichen Kyrchen/ als Cardinalen vnd Bischouen/ hat GOTT vil Pfund / herrliche vnd sonderliche Gnaden vñ Gaben/ Kunst/ geschicklig-

Vil Geistlichen Prelaten gibt Gott vil Centner.

ligkeit/ verstand vnd weißheit für andern verlihen/also/daß sie solten vnd wol könten/ wann sie nur wolten/jhren Vnderthonen/allen Schäflin jhres Stiffts vnd Bistumbs/ vleissig vorstehn/ vor den Weltlichen vnd Geistlichen feinden/vor dem Teufel/falschen Propheten/Ketzer/falscher Lehr vnd Ketzerey behütē/so eine eyngewurtzelt/ außreuten/ vnd jhre Schäflin bey der reinen Catholischen Lehr vnd weide der H. Sacramenten erhalten. Was geschicht diser zeit? Wann ich die warheit soll sagen/ (wie ich dann jederzeit zu thun schuldig bin/ es betreffe Bischoue oder Burger) so muß ich bekennen: Daß hierinnen schier ein meynung vnd gelegenheit/ als wie mit andern vnd allerley Stenden/ hat. Der eine ist fleissig/ der ander vnfleissig. Der eine gebraucht sein Pfund recht vnd wol/ der ander mittelmessig/ der dritte verbirget es gar: Der eine bleibt/ so vil möglich/ selbsten Personlich in seinem Bistumb/ hat seine hierzu taugenliche Catholische/ nit allein Weltliche sonder auch Geistliche Räth/ mit denen er alles was fürfelt/ wie diser oder jener sach zu thun/ disem oder jenem fürzukommen sey/ vleissig erwögt: wie die nit Catholischen widerumb Catholisch/ vnd die Catholischen bey dem Catholischen Glauben erhalten mögen werden/ ernstlich behertzigt. Sie schaffen die Vncatholischen Pfaffen vnd vermeynten Predicanten ab/ bestellen Catholische an die statt. Lassen sich mühe vnd Arbeit/ Gelt vnd Vncosten nit tawren gelegrte vnd gute Prediger zu bestellen/ die nit allein vor mittag das

Ein Predliger soll die Warheit sagen.

Ampt eines rechtschaffnen Bischoues.

Euan-

Euangelium/ sonder auch nach mittag den Catholischen Catechismum vnd Kinder lehr predigen/ auff daß also die juget Catholich gepflantzet/ Catholisch aufferzogen/ Catholisch leben/ Catholisch sterben/ Catholisch selig werden/ auff daß sie sampt jhren von GOTT vertrawten Schäflin in die frewd des Herren eyngehn mögen. Vnd diß heisset das pfund recht gebraucht.

Catechismū soll man predigen.

Andere seynd/ so gleichwol wissen/ daß sie vor GOTT rechnungschafft geben müssen wie sie jhr Pfund angelegt/ vnd jhren Schäflin in Geistlichen vnd Weltlichen sachen vorgestanden seyen/ vermeynen aber villeicht/ eintweder sie werden Ewig leben/ oder es seye weder Seel/ Hell noch Teufel/ oder aber sie müssen/ sie wöllen oder wöllen nit/ in die frewd des Herren eyngehen: Seitemaln sie nit allein zu zeiten für jhr Person (welchs nit allwegen geschehen kan) jhr empfanges vnd schuldigs pfund nit gebrauchen/ sonder etwann anderen/ vnd zwar solchen zu gebrauchen beuelhen/ alda zu zeiten nit mehr außgerichtet wirdt/ als wann man eintweder einn Esel zur Sackpfeiffen stellet/ einen Narren vber Eyer setzet/ oder aber ein Katzen nach Schmeer schicket/ einen Wolff zum Gansshüter/ vnd den Teufel zum Kyrchenpfleger machet ꝛc. Was hierauß Christlichs vnd Catholisch volgen müsse vnd täglich volge/ ist leider jedermann nur zu wol bewust/ dann daß einer langen nachforschung bedörffe. Beuorauß/ seitemaln auch der anderen Geistlichen nit wenig seynd/ so auch Pfarren vnd Seelsorg auff jhren halß laden/

Hinlessige Bischöue.

Nichts köndige oder Halbcatholische/ ja etwann gar Ketzerische leut/ werdē diser zeit von vilē gebraucht.

(dauon Keyser Heinrich vnd Künigundis auch Lucas nichts geschriben) vnd nit allein selbsten Persönlich nit versehen wöllen/ noch daß solchs durch andere Geistliche vnd Catholische/ sonder etwann durch vermeynte Pfaffen/ durch Leyen vnd vermeynte Predicanten versehen werde/ sich weder vor GOTT noch vor der Welt/ nit/ weder fürchten noch schamen. Was aber solche leut für ein belohnung/ ja straff/ haben werden/ werden sie bald hernach anhören/ vnd/ wann sich leib vnd Seel scheiden/ erfaren.

Die dritten vnder obgemelten vergraben vñ ersteckē jhr empfanges Pfund etwañ gantz vñ gar: auß Geitzigkeit der zeitlichen Güter/ auß Ehrgeitzigkeit diser Welt/ auß lust vnd liebe zu wohnen in andern Ländern/ werden sie dahin gebracht/ daß sie weder jhres Pfunds noch jhrer Schäflin nit sonderlich vil achten/ kommen etwañ in vier/ fünff/ oder zehē jaren kaum ein mal in jhr Bistumb/ ligen nur jmmer zu Rom auff der faulen seiten/ warten jhrem Teutschen bauch vnd Welschen brauch auß. Sollen dann diss auch vleissige Hirten jhrer Schäflin seyn? Sie lassen alles gut vnd krumbe Neun gerad seyn/ wann sie nur die Milch vnd Wollen haben/ es ergehe gleich den Schäflin wie GOTT oder der N. wölle. Welcher ohren zu hören hat/ der höre. Wann ich vbel geredt hab/ so bezeuge es daß vbel geredt sey.

Pfarherrn vnd Predtger müssen

Es werden aber auch wegen jhres empfangnen Pfunds zur rechnungschafft gehalten die Pfar-

Pfarherrn (vñ beuorauß die jenigen/so Pfarren haben/ könden vnd wöllen selbsten nit predigen/ noch Priester werdē/ vñ lassen doch solche durch gelehrte leut vnd Prediger nit versehen) vnd Prediger/ wie sie jhr Pfund anlegen/ gebrauchen oder verbergen/ jhren vertrawten Schäflin mit lehren/ predigen vnd Sacrament reichen fleissig oder vnfleissig vorstehn. Die täglich erfarung bringts mit sich: Daß GOTT manchem/ kunst/ geschickligkeit/ wolredēheit/ Gnad zu Predigen vnd Schreiben/ das ist/ Schrifftlich vnd Mündtlich lehren/ für einem anderen mitgetheilt/ also/ daß er mit Schreiben vnd Predigen in der Catholischen Kyrchen mercklichen nutz schaffen könte/ darüber GOTT vñ die Welt ein wolgefallen hett. Was geschicht? Die Pfründ ist zu groß/ oder derselbigen zu vil/ der Bauch ist zu feist/ der Beutel zu schwer/ die Hofsuppen zu gut/ der Hofbecher zu vol/ der Kopff zu toll/ also/ daß man weder lehren/ Predigen/ noch schreiben kan noch wil/ nit angesehen auch/ daß Leibs schwachheit desse kein vrsach noch verhinderung ist. Werden derhalben auch wir also vor dem gerechten Richter Christo nit bestehn mögen.

grosse rechnung schaffe geben.

Es habē aber auch die Weltlichen jhre Centner vñ Pfund von GOTT empfangē/ sie müssen auch nit weniger als wir Geistlichen derowegen rechnung schafft geben. Etliche haben Verstand vñ Weißheit/ daß sie mit einem guten heilsamen Rath einer gātzen Gemein/ disem oder jenem Menschē köndē nutz vñ hilfflich seyn/ Witwen vñ Waisen helffen beschützen vñ beschirmē.

Die Weltlichen haben auch jhren Centner von Gott empfangen.

Andere haben Gewalt/vil leut vnd Vnderthe-
nen/ daß sie könden den Catholischen Glauben
helffen handthaben: Andere vil Gelt vnd Gut/
daß sie die Armen bedencken sollen/ jhnen auch
helffen könden/ wann sie nur wöllen. Wegen di-
ser vnd anderer empfangnen pfunden/ müssen
Geistliche vnd Weltliche/ wann sich Leib vnd
Seel scheiden/ rechnungschafft geben: welche
nun wol bestehn vnd ein reichliche belohnung
von GOTT empfahen vñ in die frewd des Hey-
ren eyngehen wil/ der wisse sich in seinem Leben
darnach zu halten.

Nun wöllen wir auch/ zum Beschluß disen
Predig/ die Straff des vnfleissigen knechts/ so
sein Pfund verborgen/ anhören: **Nemet von**
jhme den Centner/ vnd gebt jhn deme der
zehen Centner hatt ꝛc. **Aber den vnnützen**
knecht werfft in die eusserste finsternuß: da
wirdt seyn heulen vnd zeenklappern. Die-
weil diser knecht nit/ wie die anderen zween/ in
des Herren frewd/ sonder in die Ewigen Ver-
dammuß eyngehen solt/ bedorfft er ferners nit
mehr des Centners/ Pfund/ Güter/ Gnaden
vnd Gaben GOTTES/ dann er albereit jmmer
vnd Ewig verdampt war/ dafür jhne sein Cent-
ner vñ Pfund nichts mehr helffen mocht. Weil
er sich dann desselbigen vnwirdig gemacht vnd
nit gebrauchi hette/ must es von jhme genoñen/
vnd einem anderen/ der solchs anlegen vnd brau-
chen wurde/ geben werden. Vnd die frewd/ die er
wegen dises Centners/ do er jhn angelegt hett/
im

Straff der vnnützen vñ blaleſſigen knecht.

Die verdäpten hilfft nichts mehr.

im Himmel solt gehabt haben/ ist einem anderen geben worden zu seiner frewd/ seitemaln er sich wol gehalten/ vnd durch sein sorge/ vleiß/ mühe vnd arbeit solchs wol verdienet hat. Also werden Gnaden vnd Gaben geben dem jenigen/ so derselbigen zu vor vil hat/ vnd dieselbigen brauchet. Dem aber/ der wenig hat/ brauchet sie doch nit/ werden auch dieselbigen genommen/ vnd einem anderen geben/ der solche brauchen kan vnd wil.

Die ander straff. Die ander straff dises bösen vnd faulen knechts ist/ daß er soll in das Hellisch fewr geworffen/ jmmer vnd Ewig verdampt werden/ in Ewigkeit wohnē an einem solchen ort/ alda nichts ist/ dañ heulen wegen der grossen Hitz so in der Hell ist/ vnd zeenklappern wegen der grossen kelte: alda nichts ist/ dann angst vnd not/ Jamer vnd Tod/ Schwefel vnd Bech/ fewr vnd Wasser/ Teufel vnd Hell/ ohn ende in Ewigkeit.

Hellische Peyn.

Ich achte jetzund vnnötig/ mit verlengerung diser Predig/ mir/ dir/ den Geistlichen vnd Weltlichen/ so jhr Pfund nit anlegen noch gebrauchen/ weitleuffig erweisen wöllen/ was sie für ein Straff von GOTT empfahen werden/ seitemaln GOTT kein ansehen der Personen/ sonder ein Gerechter Richter ist/ der vns gewißlich auch eben dise Straff diß heutigen knechts/ do wir auch wie er dieselbige verschulden/ mittheilen wirdt: nemlich wirdt er von vns nemmen alle Gnaden vnd Gaben/ so er vns darumb geben daß wir sie anlegen vnd gebrauchen sollen/ vnd einem andern geben/ der solche gern gebrauchen wil. Fürs ander wirdt er seinen Engeln be-

nelhen/ vns zu werffen in die eusserſten finſter nuß. Derhalben ſo laſſet vns/ jhr geliebten in GOTT/ vleiß ankeren/ vnſer Pfund recht vnd vleiſſig zebrauchen/ GOTT vnd der Welt/ ſeiner Chriſtlichen Catholiſchen Kyrchen auff waſerley Mittel/ weiß vnd wege wir jmmer können/ dienen/ nit ſo faul vnd träg ſeyn/ nit ſo hinleſſig vnd ſchläfferig ſeyn/ auff daß nit auch wir in die euſſerſten finſternuß mit diſem böſen knecht geworffen/ ſonder mit den zwey erſten in die frewd des Herren IESV eyngehen/ vnd ewig ſelig werden mögen/ Amen.

Gebett zu Chriſto vnſerm Herrē.

WIr mal ſehē wir/ du gütiger GOTT Herr IESV Chriſt/ daß du gern wolteſt/ daß niemandts verdampt ſonder jedermann ſelig würde/ darumb du einem jeden Menſchen/ nit allein nach ſeinem vermögē vil oder wenig/ diſe oder andere Pfund gibeſt dir damit zedienen vnd jhme verdienen/ ſonder mit hellen worten zu vor geſagt haſt/ daß der jenig Menſch/ ſo ſeine Pfund brauchet vnd wol anlegt/ in die Ewigen frewd eyngehn ſoll/ vnd der ander in die Ewigen finſternuß geworffen werden. Nun bitten wir dich gantz vnderthenig vmb beyſtand/ daß wir deine empfangne Gabē wol anlegen/ recht gebrauchen/ dir/ deiner Kyrchen/ vnſerm Nechſten damit dienen vnd vil gewinnen können/ auff daß wir der Ewigen Finſternuß

vber-

vberhaben/ vnd mit dem H. Keyser Heinrich/ desse Feyertag wir auff heut halten/ vnd allen außerwölten in dein frewd eyngehn mögen/ Amen.

Am Feyertag der heiligen Junckfrauwen vnd Martyrin Margarethe/ Euangelium Mar. xij.

Am 13. tag Julij.

VND IESVS setzet sich gegen dem Gotteskasten/ vñ schawet wie das volck Gelt eynleget in den geltkasten/ vnd vil Reichen legten vil eyn. Vnd es kam ein arme Witwe/ vnd leget ein zwey Meitlin/ die machen eiñ Heller. Vnd er rieff seine Jünger zu jhm/ vnd sprach zu jhnen: Warlich sage ich euch/ daß dise arme Witwe mehr hat in den Geltkasten gelegt/ dann alle die eyngelegt haben. Dann sie habē alle von jhrem vbrigen eyngelegt/ dise aber hat von jhrer armut vnd allem das sie hatt/ jhr gantze narung eyngelegt.

Luc. 21. a
Reg. 12. b

Wahrlich sage ich euch/ daß dise arme Witwe mehr hat in den Geltkasten gelegt/ dann alle die eyngelegt haben. Marci xij.

Diß jetzund gehörtes Euangelium wirdt sonsten nit auff heut/ sonder auff den Feyertag der Witfrauwen (so diser einer oder etlich im Teutschland feyerlich gehalten werden) gepredigt/ auff heut aber/ nemlich auff den Feyertag der H. Junckfrauwen vnd Martyrin Margarethe/ eintweder das Euangelium von den Zehen Junckfrauwen/ oder vom verborgnen Schatz im Acker. Seitemaln aber dise beide Euangelien/ das erst an S. Katharina/ das ander an S. Künigundis tag/ gehandlet seynd worden/ vnd wir in diser kleinen Postill keiner Witfrauwen tag nit begreiffen/ haben wir auff heut gehörtes Euangelium abhandlen wöllen/ auff daß nit ein Euangelium mehrmaln/ ein anders aber kein mal tractiert werde. Stehet doch nichts desto weniger einem jeden frey/ vnder disen dreyen Euangelien auff heut zu lesen vnd Predigen/ welches er wil/ soll auch in einem jeden Bistumb das jenig/ so in desselbigen Stiffts Missal vermerckt/ im heiligen Ampt der Meß gesungen werden.

Summa diß heutigen Euangelij.

Gehörtes Euangelium handlet fürnemlich hieruon: Wie die Reichen vnd Armen zu Jerusalem im Tempel Salomonis in Gelckasten jhr Gaab/ Schanckung vnd Almusen eyngelegt haben zur aufferbauwung vnd auffenthaltung des Tempels/ der Priester vnd der Armen oder der Witwen. Hieruon wöllen wir in vorhabender Predig diß handlen: Erstlich/

vom

vom Almusen oder eynlegung der Reichen in Gottes kasten/ vnd jhrer belohnung. Zum andern: Vom Almusen vnd eynlegung der Armen/ vnd jhrer belohnung. Hierzu wölle mir vnd euch GOTT seinen Segen gnedigklich verleihen.

Theilung vnd Inhalt diser Predig.

WAs dann nun den anfang diß heutigen Euangelij vnd ersten Theil diser Predig belangen thut/ spricht der H. Euangelist Marcus also: **Vnd IESVS setzet sich gegen dem Gotteskasten/ vnd schauwet wie das Volck Gelt eynleget in den Geltkasten/ vnd vil Reichen legten vil eyn.** Diß seynd die wort des ersten Theils vorhabender Predig/ darauß wir etliche Pünctlin zu mercken haben.

Mar. 12.

Diſen Gottes oder Geltkasten nennen wir gemeingklich den Stock/ deren/ je in einer grossen kyrchen zween/ drey oder mehr seynd/ etliche vnd an etlichen orten/ diser vrsach: Daß die Reichen vnd Armen jhr Almusen dareyn legen/ auff daß das Gotteshauß dauon gebauwen vnd in seinem Gebew erhalten werde. An anderen orten wirdt daſſelbig Gelt den Armen außgespendet. Denſelbigen Behalter nennten die Jüden einen Gotteskasten/ darumb/ daß daſſelbig Gelt/ so dareyn gelegt/ zum Gottesdienst gebraucht/ oder den jenigen geben ist worden/ welche den Gottesdienst verſehen haben/ Dann/ als auß Theophylacto vber diß Euangelium zu lernen/ ist daſſelbig Gelt bey den Jüden eins

Geltkasten nennen wir gemeingklich den Stock in der Kyrchē.

theils den Priestern des alten Testaments/ zum theil den Witwen/ zum dritten den Armen zur narung vnd leiblichen auffenthaltung außgetheilt worden.

Daß sich der Herr zum Gotteskasten oder gegen desselbigen hinüber gesetzt/ vñ/ was ein jeder hineyn gelegt/ geschauwet hat/ ist nit auß fürwitz geschehen/ Auch nit darumb/ als ob er (der doch wahrer GOTT vnd deme nichts verborgē war) nit zu vor gewist solt haben/ was vnd wie vil ein jeder/ auch dise Witwe hineyn wurde legen: sonder darumb/ daß er seine Jünger etwas zu lehren vrsach vnd gelegenheit hette/ wie er dann gethon hat/ do er gesagt: Daß diß Weib mehr dann die anderen alle eyngelegt habe/ seitemaln die anderen vil mehr noch behalten dañ sie geben haben/ dise Witwe aber habe alles eyngelegt vnd nichts behalten.

Christen müssen noch von Jüden lernen.

Alda sollen wir Christen von den Jüden ein Exempel nemmen vnd lernen: Vnser Almusen nach vnserm vermögen in den Geltkastē legen/ auff daß die Gottesheuser dauon auffgebauwē/ vnd die auffgebawte in jhrem wesen erhalten/ auff daß der Gottesdienst/ als singen/ bitten/ betten/ Meßhalten/ Predigen/ lehren ꝛc. darinnen verrichtet werden: welcher vrsach auch Christus selbsten sein Hauß ein Betthauß genennet hat/ darinnen selbsten gelesen/ gelehrt/ geprediget/ die käuffer vnd verkäuffer darauß getriben.

Was im hauß Gottes verrichtet soll werden.

Wie sehr ernstlich vñ hefftig GOTT der Allmechtig das Judenvolck zur aufferbauwung seines

seines Tempels ermanet/ solchs zu widergelten versprochen/ vnd die jenigen so zu seinem hauß nichts thun noch geben werden/ zu straffen gedreuwet hab/ ist allein vnd gnugsam auß disen worten (vber welche ich vor zweyē Jaren/ fünff Procession Predigen/ Von der Thewrung vnd hungers not/ gemacht/ auch in offentlichen Druck geben hab) des H. Propheten Aggei zu lernen: Fasset euwer Wesen zu hertzen (spricht Agg. 1.
GOTT) Jhr habt vil außgeseet/ vnd wenig eynbracht: jhr habt gessen/ vnd seydt nit satt worden: jhr habt getruncken/ vnd seydt nit ersettiget worden: jhr habt euch bekleidet/ vnd seydt doch nit warm worden: vnd welcher einen lohn verdient hat/ der hat jhne in einen löcherigen Beutel gelegt. Ziehet hin auff den Berg/ vnd holet Holtz/ vnd bauwet das hauß/ das soll mir angenem seyn/ vnd wil mein Ehr drinnen erzeigen/ sagt der Herr. Sonst sehet jhr auff vil/ vnd wirdt euch wenig/ vnd so jhrs schon heim bringt/ so versteube ichs doch. Warumb das/ spricht der Herr Zebaoth? Eben darumb: Daß mein Hauß so wüst ligt/ vnd ein jeglicher laufft vnd eilt seinem Hauß zu: daher hat euch der Himmel den Taw verhalten/ vnd das Erdtrich sein gewechs ꝛc.

Wie willig vnd fleissig aber die kinder Jsrael hierinnen/ nämlich in aufferbauwung des Hauß GOTTES/ in eynlegung in den Gotteskasten gewesen seyen/ ist nit allein auß heutigem Euangelio zu lernen/ alda Christus der Herr selbsten bezeugt/ Daß die Reichen vil/ auch die Armen

nach

nach jhrem vermögen/ vnd ja schier alles was sie gehabt/ eyngelegt haben: sonder auch auß dem andern Buch Mose. Dann do Moses das Volck ermanet jhr Opffer/ Stewr vnd Gaben zum Tempel GOTTES zu geben/ lesen wir hier-
Exod.35. auff daselbsten also: Da gieng die gantz Gemein der kinder Jsrael auß von Mose/ vnd ein jeglicher bracht mit gantz willigem vnd andechtigem Hertzen/ dem Herren Hebopffer zu machen das werck der heiligen Wohnung. Alles was zum dienst vnd zun heiligen kleidern not war/ das haben geben Mañ vnd Fraw/ nämlich Armspangen/ Ohrenring/ Ring vnd Gürtel/ vnd allerley guldin Geschirr. Darzu bracht jedermann gold zur Web dem Herren. Vnd wer bey jhm fand Gold/ gele Seiden/ scharlacken/ rosinrot/ weisse Seiden/ geissen har/ rödlich Widderfel/ vnd Dachsfel/ der brachts. Vnd wer Silber/ Gold/ vnd Ertz hat/ der brachts zur Heb dem Herren. Vñ wer Sethim holtz bey jhm fand/ der brachts zu allerley werck des Gottesdiensts. Vnd welche weise Weiber waren von hertzen/ die brachten jhr Spinwerck von gelber Seiden/ scharlacken/ rosinrot/ vnd weisser Seiden/ vnd geissen Har. Alle ding gaben sie mit freyem eignem willen. Die Fürsten aber brachten Onych vnd edele eyngefaste Stein zum Schulterkleid vnd zum Brustblat/ vnd Specerey/ vnd öle zun liechtern/ vnd zu Salböle/ vnd zu sehr gut Reuchwerck zu machen. Also brachten alle Mann vnd Fraw mit andechtigem Hertzen jhre Geschenck zu allerley werck/ das der Herr gepotten hat

durch

durch Mosen/ daß mans machen solt. Alle kinder Jsrael brachten willige Opffer dem Herren.

Vnd das noch mehr ist/ lesen wir im volgenden Capittel dise wort: Da verdroß die Werckmeister genötiget zu kommen zu Mose/ vnd sprachen: Das Volck bringt zu vil/ mehr dann not ist. Da gepott Moses daß man offentlich außrüffen ließ durchs Leger: Niemand bring zum Werck der heiligen Wohnung/ es sey Mañ oder Weib. Da höreten sie auff jhre Gaben zu bringen.

Wie eifferig vnd ernstlich vnsere Christliche Catholische Voreltern Seligen im Newen Testament/ so bald sie Christen worden seynd/ hierinnen den kindern Jsrael nachgeuolget seyen/ erweisen vns in allen Ländern die stattlichen Thumbkyrchen/ Stifften/ Pfarkyrchen vnd allerley Gotteshäuser/ deren schöne herrliche vnd in grosser anzal auch im Teutschland noch heutigs tags gnugsam vorhanden seynd/ als menigklich bekennen muß. Allerley Kyrchenzier/ Ornaten/ Monstrantzen/ Sarchen/ Kelch/ Paten/ Silber/ Gold vnd allerley Edelgestein/ geben vns auch zeugnuß/ so noch täglich in den Catholischen kyrchen in verrichtung des Gottesdiensts gebraucht werden. Vil Fürsten/ auch Keyser/ (desse vns vnser H. Keyser Heinrich/ sampt seinem Junckfräwlichem Ehgemahel Künigundis/ ein Exempel seynd) König vnd andere Potentaten haben vor zeiten nit allein etlich vnd vil tausent Gulden zu den Kyrchen vnd

Hieruon hat Leopoldus Bebenburgus Bischoue zu Bamberg ein schönes Büchlin geschriben: Vom Eifer der Teutschen Fürsten zum Catholischen Glauben.

vnd Gottesdienst vermacht/ bey lebzeite gutwillig dareyn vmb GOTTES vnd seiner Ehr willen geschenckt/ sonder auch nach jhrer ableibung all jhr Haab vnd Gut/ gantze Fürstenthumb vnd Graffschafften/Edelmanns Sitz/ vnd was sie vermögt/ verlassen/ hierzu verschafft/ wie noch an vilen enden vnd orten vor augen.

Diser zeit legt man nit vil in Gotteskasten.

Jetzund aber diser zeit muß Christus lang bey dem Gotteskasten sitzen/ biß daß die Reichen kommen vnd vil eynlegen/ oder auch die Armen nach jhrem vermögen. Ich sihe jetzund keine Thumbkyrchen/ Stifften/ Pfarkyrchen/ oder sonsten Kyrchen auffbauwen/ noch die auffgebawten in jhrem wesen erhalten. Ist zu besorgen/ do wir nit albereit Gottesheuser in zimlicher anzal von vnsern Catholischen Voreltern seligen empfangen hetten/ wir müsten den Gottesdienst in kleinen Capeln oder vnder dem hellen Himmel volnbringen. Wir sehen auch teglich/ do gleich ein Dorff oder Marckt jetzund von neuwem auffgericht vnd gebauwet wirdt/ so ist die Tafern oder Schenckhauß das erste/ so man auffrichtet/ das ander ist der Tantzboden/ zu letzst erst das Gotteshauß/ wann es ja so wol gerath daß es nit gentzlich vnderlassen wirdt.

Tantzheuser bauwet man jetzund für Gottesheuser.

Etliche andere vnd vil tausent diser zeit seynd/ welche sich selbsten doch auch für Christen halten vnd nennen dörffen/ so nit allein nichts in Gotteskasten legen/ zu den Gottsheusern vnd Dienst GOTTES nichts verschaffen/ sonder seynd willig vnd geneigt/ hurtig vnd bereit/ die Stifften

ten/Klöster/Pfarkyrchen/vnd allerley Gottes-
heuser sampt allem Eynkommen / Zinß vnd
Gült/ Kyrchenzier / Kelch vnd Monstrantzen/
Silber vnd Gold/ Edelgestein vnd allerley Ge-
schmuck/ Samat vnd Seiden/ Mäntel/ Meß-
gewand/ Leuitenröck/ vnd was sie darinnen fin-
den/ herauß zu nemmen/ gleichsam als wann
solchs alles von vnsern Catholischen Eltern
seligen/ jhnen vnd nit GOTT noch dem Got-
tesdienst gestifft/ vermeynt vnd geschafft were.
Welche vnd Wer dann nun solche leut vnd Kyr-
chenrauber seyen/ wil ich niemandts genennt
noch beschuldigt haben/ sonder einen fürnemen
Predicanten bey den Lutherischen/ so noch heu-
tigs tags im leben/ der sich auch/ do er zu rede ge-
stellt/ ohne zweifel wurde wissen zu verantwortē/
wöllen wir hieruon Schrifftlich also vernem-
men: Bey den Lutherischen (sprícht der Lutherisch Predicant) reissen an vilen orten die Herrschafft das Geistlich Gut zu sich / nimpt der Kyrchen vnd den Pfarren das Eynkommen / vnd was darzu gestifftet worden / vnd gibt dem Pfarrer dafür strow vnd spreuwer. Daher geschicht auch / daß Heilose leut (ist gewißlich wahr / welchs wir Catholischen GOTT vnd euch Lutherischen gar sehr klagen/ daß jhr Predicanten Heilose leut seydt) auffgestellt werden zu predigen / vnd seynd die besten Prediger/ die wenig besoldung zu jhrer auffenthaltung nemmen / dadurch wirdt die Jugent vom studieren abgeschreckt / vnd an statt gelehrter/ verstendiger Prediger/ Predicantē Esel vnd Narren gebraucht/ vnd zu besorgen / wo man bey den Lutherischen/ also fortfaren wirdt / die Pfarren gantz vnd gar verlassen vnd letzlich gar niemand mehr haben werden/ der Esel vnd Narrenweise.

D. Jacob Schmidlin in der vierten Predigt wider die Schwenckfeldianer.

das Volck in rechter erkantnuß Gottes lehre vnd vn-

derweise.

derweise. Derhalben die Kyrchenrauber Gott am Jüngsten tag für diseu Geistlichen Diebstal (groß gnug) vnd Kyrchenraub ein schwere Rechnung geben/ vnd aller deren Verdamnuß auff jhrem Halß tragen müssen/ die durch mangel rechtschaffner Predtiger an jhrer Seel seligkeit seynd versaumpt worden. Bißher Schmidlin. Bey diser hellen offentlichen in Druck gegebner Antwort gemeltes lutherischen Predicanten (deren ein guter theil/ nach seiner selbst eignen bekantnuß/ Heilose leut/ Esel vnd Narren seynd) wöllen wir Catholische Christen es auch gern bleiben lassen/ doch solchs auch nit weniger/ sonder zweifels ohne mehr/ von den Caluinischen vnd Geusischen glauben vnd wissen.

Caluinische seynd Kyrchenrauber.

Disen allen wirdt gewißlich Christus der Herr nit weniger als den heutigen Jüden zuschauwen/ nit wie vnd was sie in den Gotteskasten legen/ dann sie nichts hineyn legen/ sonder wie vnd was sie herauß nemmen/ vnd nach jhrem mutwilligen willen vnd willigen mutwillen mißbrauchen/ derowegen sie/ so bald sich leib vnd Seel scheiden/ rechnungschafft geben/ vnd jhr gebürliche straff empfahen müssen.

Lernen/ mercken/ vnd behalten sollen derhalben auß disem ersten Theil vorhabender Predig/ alle Catholische Christen/ daß sie auch nach dem Exempel diß heutigen Judenmölcklins/ nach jhrem vermögen in den Gotteskasten jhr Stewr vnd Almusen legen sollen/ auff daß die Gotteshewser in jhrem Gebew mögen erhalten/ auch die Armen leut dadurch ernehret werdē/ so werden

den sie (dauon hernach) jhren lohn vnd reichliche besoldung bey GOTT nit verloren habē. Hüten aber sollen sie sich/ so lieb jhnen GOTT/ jhr Seel vnd die Seligkeit ist/ fürchten sie anderst auch den Teufel/ die Hell vnd Ewige Verdamnuß/ daß sie nichts von den Geistlichen Gütern noch das geringste nit auß den Kyrchen rauben/ auff daß nit der geistlich vnd gestolne Pfenning den Weltlichen vnd rechtmessig bekomnen auffresse/ vnd leib vnd Seel Ewig verdampt werden/ dafür vns ja vnser gütiger GOTT gnedig bewaren wölle.

AVff daß aber die Armen weder zu gedencken noch zu klagen vrsach hetten: Sie wolten gern vil in Gotteskasten legen/ vnd jhnen also von GOTT ein belohnung verdienen/ so haben sie selbsten nichts/ oder ja so vil kaum/ daß sie sich des hungers erwehren kōnden: sollen sie dann nur einen Heller oder Pfenning eynlegē/ so werden sie von GOTT vmb ein so geringe Gab einen schlechten danck vnd widergeltung empfahen/ spricht der H. Euangelist im heutigen Euangelio weiter also: **Vnd es kam ein arme Witwe/ vnd leget eyn/ zwey Meitlin/ die machen einen Heller. Vnd er rieff seine Jünger zu jhm/ vnd sprach zu jhnen: Warlich sage ich euch/ daß dise arme Witwe mehr hat in den Geltkasten gelegt/ dañ alle die eyngelegt haben. Dann sie habē alle von jhrem vbrigen eyngelegt.**

Diſe aber hat von jhrer armut vnd allem dem das ſie hat/jr gätze narung eyngelegt.

Von Tobia ſollen wir lernen. Tob. 4.

Hie haben die Reichen vnd Armen diſe Lehr des alten Tobie/ ſo er/ kurtz vor ſeinem tod/ ſeinem Sohn dem Jungen Tobie geben hat/ſprechend: Nach deinem vermögen beweiß Barmhertzigkeit. Haſtu vil/ ſo gibe reichlich: haſtu wenig/ ſo befleiß dich daſſelbig wenig auch gern mitzutheilen. Die Reichen lernen: Seitemaln ſie vil Gelt/ Gut/ Silber vnd Gold/ Städt/ Märckt/ Dörffer/ Schlöſſer/ Häuſer/ Weinberg/ äcker vnd dergleichen von GOTT empfangen haben/ daß ſie vil widerumb verrechnen müſſen/ Dann ſie nit Herren/ ſonder nur als Schaffner darüber geſtelt ſeynd/ alſo/ daß gleich wie ſie vil von jhme empfangen/ vil in ſeinem Namen widerumb außgeben müſſen.

Reichen haben vil empfangen/ müſſen vil widerumb geben.

Reichē müſſen mehr eyn legen dann die Armen.

Wurde derhalben einem Reichen ſehr ſpöttlich vnd vor GOTT nit vil verdienſtlich noch belohnlich ſeyn/ wann er einem Armen geleich/ vnd nit mehr als er/ in Gotteskaſten legen/ oder ſonſten Armen leuten geben wolt: ſolchen wurde GOTT nit mehr/ ja nit ſo vil/ als die heutigen Reichen Jüden/ ſo doch vil eyngelegt haben/ loben. Derhalben/ haſtu von GOTT vil empfangen/ gibe vil widerumb. Was ſoll diß für ein Almuſen oder Opffer in Gotteskaſten ſeyn/ do einer zehen tauſent Gulden vermag/ vnd leget ein mal zehen Gulden in Kyrchenſtock oder in Gotteskaſten? Diß heiſſet ja mit GOTT vngleich getheilt/ do einer 9990 Gulden behal-

ten/

tet/vnd gibt GOTT 10 Gulden/solchs Almusen wirdt GOTT gar gering schetzen/ vnd nit reichlich belohnen/ sonder/wie von den heutigen Jüden/sagen: Er hat vom vberfluß seiner Reichthumb eyngelegt/das Korn vnd Melb hat er behalten/mir aber die Spreuwer vnd Kleyen geben. Diß heisset sich nit nach der Regel vnd Lehr des H. Tobie verhalten/ alda man nach vermögen Barmhertzigkeit beweisen soll.

Dem Gotteskasten vnd den Armen muß man geben.

Vnd was alda gesagt ist worden vom Almusen so dem Hauß GOTTES zu gutem kompt/ kan auch von allerley Almusen/dadurch die Armen/Witwe vnd Waisen ernehrt/gespeiset/getrenckt/bekleidet vnd beherbergt/geantwortet werden. Es ist nit gnug/wann ein Reicher ein wochen ein mal/ein tag ein mal/ einem Armen ein Stücklin Brot/ein Heller oder Pfenning mittheilt: mehr hat er von GOTT empfangen/ mehr soll vnd muß er widerumb verrechnen vnd außgeben/wil er anderst nit mit gebundnen henden vnd füssen in die eusserste finsternuß geworffen werden.

Je Reicher die Leut seynd/ je Geitziger sie seynd. Reichen seynd vnbarmhertzig.

Es ist aber der leidige Teufel selbst/ daß es diser zeit mit den Reichen also geschaffen ist (wo nit mit allen/doch mit einer grossen anzal derselbigen) daß je reicher sie seynd/je geitziger sie seynd: je mehr sie haben/je mehr sie noch begeren/vnd haben wöllen: je mehr sie noch täglich bekommen/ je weniger sie in Gotteskasten legen. Ja zu zeiten seynd sie so vnbarmhertzig/daß sie auch den Armen Lazarum vor jhrer Thür/

ohne einige labung vnd Almusen tag vnd nach schreyen/zagen/ klagen/ rüffen/sterben vnd zeitlich verderben lassen. Begibt sichs auch bißweilen: Daß die jenigen selbsten/so zu Kyrchen/Almuß vnd Heiligpfleger verordnet/ jhnen selbsten mehr als der Kyrchen vnd den Armen gutts vergönnen/ geben den Heiligen oder der Kyrchen/ wañ sie alle Monat ein mal/ oder alle Jar ein mal/ nach eines jeden orts gewonheit/den Stock eröffnen/das klein vñ weisses Gelt/jhnen selbsten aber behalten sie das grobe vnd gelbe Gelt. Vnd/ vermeynen sie/ nit vnbillich/ dann sie seynd mit dem Heilig/so derselbigen Kyrchen ein Patron ist/in die Wett zum zil geloffen/weil sie dann dem Heilig (das Bild vermeynen sie so auff dem Altar stehet/vnd weder sehen/hören/ reden noch lauffen kan/ wie auch zu zeiten die Mesner oder Kyrchner/ beuorauß wann sie Schneider seynd/ vmb ein Wachskertzen lauffen) vorkommen/ sollen sie ja billich gewonnen vnd redlich gefochten (meisterlich gestolen) haben. Also/ sprich ich/ wie mehr das Gelt vnd Reichthumb zunimpt/je grösser der Geitz wirdt/ daß die Reichen/ oder doch vil vnder jhnen/ weniger eynlegen in Gotteskasten/dañ die Armen: es nemmen auch die Reichen mehr herauß/ dañ die Armen.

Mit dem Heilig vmb ein Wachskertzen lauffen.

Diß seye nun von den Reichen gnug gesagt vnd angezeigt/Daß sie vor GOTT vñ der Welt schuldig seynd/ nach jhrem vermögen zum Gottesdienst vnd den Armen verhilfflich zu seyn/ vnd nit mit geringem vnd schlechtem Almusen/

sonder nach deme sie vil oder wenig von GOTT empfangen/ also sollē sie auch vil oder wenig widerumb GOTT geben. Dañ alles (wie Christus selbsten bezeugt/ vnd am Jüngsten tag bekennen wirdt) was sie den Armen geben (also ohne zweifel auch seiner Kyrchen) das thund vnd geben sie jhme selbsten. Matth. 25. Was man den Armen gibt/ das gibt man Gott.

Was dann nun die Armen/ so nit vil weder in den Gotteskasten legen/ noch andern Armen geben könden/ belangen thut/ haben sie auß obgemelten worten Christi einen sehr grossen trost zu schöpffen/ nämlich: Daß wann sie nach vermögen jhrer Armut/ in Gotteskasten legē/ oder andern/ so noch ärmer als sie seynd/ im Namen vnd Ehr GOTTES geben/ bey GOTT ein grössere belohnung haben sollen/ dann die Reichen so mehr eyngelegt vnd geben/ haben aber doch noch vil mehr behalten. Vnd nit vnbillich: Dañ warumb solte oder wolte GOTT in der rechnungschafft vil vom jenigen fordern/ deme er wenig mitgetheilt hat? Wañ ein jeder nach seinem vermögen Almusen gibt/ so ist vnd muß ja GOTT vnd die Welt mit jhme zu friden vñ genügt seyn. Es war ja gar wenig/ was dise heutige Witwe in Gotteskastē gelegt hett/ nämlich nur ein Heller/ dennocht hat GOTT solche Gaab für andere alle gelobt/ vnd gesagt: Sie habe mehr eyngelegt dann die andern alle/ so Reich waren/ vnd doch vil eyngelegt hatten. Wer nit vil hat/ kan nit vil geben. Arme geben nicht reiche Almusen.

Also/ lieber Christ/ geschichts noch gewißlich auff den heutigen tag: Wañ ein Armer Handwercks Mann/ so selbsten kaum souil vermag/

hat vnd weist/ daß er sein Weib/ kind vñ Gesin
ernehren/ vñ des betlens erweren kan/ dennoch

Die Armen werden vmb ein kleins Almusen grosse belohnung empfahen.

zum Hauß vnd Dienst GOTTES/ oder den Ar-
men einen Heller oder pfenning / ein stücklin
Brot oder dergleichen gibt/ soll vnd wirdt er
warhafftig seiner belohnung vnd widergeltung
nit gerathen/ sonder von GOTT reichlich vnd
hundertfaltig widerumb empfahen.

Daß aber alle Reichen vnd Armen / wegen
jhres Almusen vnd Stewr/ so sie den Armē vnd
der Kyrchen oder dem Gotteshauß geben/ von
GOTT ein belohnung haben werden/ ist leicht-
lich vnd gnugsam auß disem heutigen Euange-
lio zu lernen/ aldo der Herr nit allein zugeschau-
wet was in Geltkasten gelegt sey worden/ sonder
hat auch dieselbige Witwe gelobt / vnd gewiß-
lich volgendts belohnet. So hat er auch mit auß-
truckenlichen worten bekēt/ Daß er am Jüng-
sten tag richten vnd vrtheilen wölle alle Men-
schen / nach deme sie die Armen gespeiset / ge-
trenckt/ bekleidet/ beherbergt/ getröst vnd heim-
gesucht haben. Er selbsten hat auch gesagt: Daß
alles das jenig was wir hie auff Erden in sei-
nem Namen geben werden/ sollen wir im Him-
mel an einem Schatz beysamen finden. Daniel
Dan. 4. bezeugt: Daß durch das Almusen geben / die
Sünd außgelescht werde. Vnd wie Salomon
Prouer. 21. sagt: Daß d jenig/ so Almusen gibt/ nit soll man-
gel leiden. Vnd welcher das geschrey der Ar-
men nit höret/ den werde GOTT auch nit hören.
Tob. 4. Vnd wie der H. Tobias lehret/ so lasset das Al-
musen die Seel nit eyngehn in die Finsternuß/

ent-

entlediget von der Sünd vnd vom Tod. Vnd: Gut ist das Gebett mit fasten vnd Almusen geben/ist besser dann Goldschetz zusamen samlen. Dann Almusen geben erlöset vom tod/ reiniget die Sünd/ vnd machet das Ewig leben finden. Diß seynd ja zeugnussen gnug/Christi vnd der H. Schrifft/ so vns klerlich erweisen/ daß wir vmb alles das jenig so wir in Gelt oder Gotteskasten in den Stock der Gottesheuser legen/ oder andern Armen leuten geben/ von GOTT hie vnd dort ein Reichliche besoldung haben sollen. Tob. 12.

Lasset vns derhalbē/jhr geliebten in GOTT/ nit so geitzig seyn/ GOTT mehr dann das Gelt lieb haben/ jhme/ seinem Tempel/ Gotteshauß/ vnd den Armen verhilfflich seyn/ ein jeder nach deme jhme GOTT vil oder wenig mitgetheilt hat/auff daß wir vns einen Schatz im Himmel samlen/ den vns kein Dieb stelen kan/der vns in Ewigkeit nit mag genommen werden.

Von Sanct Margaretha.

Die heilige Junckfraw vñ Martyrin Margaretha/ hat jhren Heller/ ja all jhr Haab vnd Gut/ jhren leib vnd leben rechtschaffen in Gotteskasten gelegt/ den bittern tod hat sie vmb Christi Namens willen gern vnd gutwillig gelitten. Diſe heilige Margaretha/war ein Dochter des Heydnischen Burgers Theodosij zu Antiochia/ vnd als bald einer Erbarn Frauwen nahe bey der Stadt auffzuziehen vnd ernehren gegeben. Da aber jhr Mutter starb/ ward sie im fünffzehenden Jar jhres Alters getaufft/durch Sorg vnd vleiß jhrer Seugamen/ Anno 300.

deren Schaf sie hütet. Do aber der Landtvog Olibrius fürüber reisete auß Asia/ vnd gen Antiochiam kame/ daß er die Christen verfolgete/ ließ er sie gefencklich eynziehen: vnd da sie den Abgöttern nit Opffern wolt/ mit Ruten schlagen/ an ein Ram auffspannen/ mit hacken sy jämerlich zerreissen/ deß auch er sein Angesicht verdecket/ damit er die grewlichen Blutuergiessung nit sähe. Nachmals warde sie widerumb herab genommen/ in ein finster gefencknuß gelegt/ da jhr der Teufel in gestalt eines Tracken erschine/ den sie doch mit dem zeichen des heiligen Creutzes vertriebe. Am nachuolgenden tag ward sie mit brinnenden facklen an jhrem leib gebrennt/ vnd mit gebunden henden vnd füssen in ein faß mit Wasser gestossen: die band aber giengen auff/ das faß zersprang/ vnd Sanct Margaretha gieng ledig herauß vor allē Volck/ darumb auch etlich tausent Menschen an Christū glaubtend. Margaretha aber ist endtlich enthauptet worden/ vnd also jhren Heller/ Leib vnd Gut/ redlich in kasten GOTTES gelegt/ vnd auff der Bekantnuß des Christlichen Catholischen Glaubens ritterlich gestorben. Welche auch jetzund/ vnd jeder zeit/ GOTT für vns bitten wölle/ auff daß auch wir vns weder die Welt noch den Teufel/ weder Peyn/ Marter noch Tod/ von der Bekantnuß Christi vnd des Catholischen Glaubens/ nit lassen abwendig machen/ auff daß wir mit der heiligen Margaretha mögen selig werden/ Amen.

Margaretha wirdt enthauptet.

O Allmech-

Gebettlin zu Gott dem Vatter.

O Allmechtiger/ Ewiger/ gütiger GOTT/ Himmelischer Vatter/ der du nit allein den Jüden im alten Testament ernstlich beuolhen vñ durch Mosen gebotten hast/ dein Hauß zu bauwen/ auff daß darinnen die Opffer vñ andere Gottesdienst verrichtet würdē: Sonder auch dein Sohn IESVS Christus vnser einiger Trost vnd Heiland/ als er auff Erden kommen/ hat achtung geben im Tempel zu Jerusalem/ was vnd wie vil/ beide/ die Reichen vnd Armen in Gotteskasten gelegt haben/ vnd jhme das Opffer oder Gaab der armen Witwe/ nit angesehen daß es gering gewesen/ wol hat gefallē lassen: Wir bitten dich gantz vnderthenig vmb ein verstendigs vñ willigs Hertz/ daß auch wir deinem Tempel vnd den Armen vnser Gaab vnd Almusen geneigt/ vnd nach vnserm vermögen gern mittheilen/ auff daß wir vns einen Schatz im Hiñel samlen/ der in Ewigkeit von vns nit mag genommen werden/ vnd also ohn ende bey dir/ bey der H. Margaretha/ vnd bey dem gantzen Hiñelischen Heer wohnen mögen/

Amen.

Am Feyertag Marie Magdalene/ der sonderlichen Büsserin vnd liebhaberin Christi/ Euangelium Luc. vij.

Am 22. tag Julij.



IN der zeit bat IESVM einer võ den Phariseern/ daß er mit jhm ässe. Vnd er gieng hin in des Phariseers hauß/ vnd setzt sich zu Tisch. Vnd nẽpt war/ ein Weib war in der Stadt/ ein Sünderin: do die vernam/ daß IESVS zu tisch saß in des Phariseers hause/ bracht sie ein alabaster büchß mit salben/ vnd stundt hinden bey seinen füssen/ vñ fieng an seine füß zu netzen mit threnen/ vnd mit den haren ihres

Matt. 26. d
Mar. 14. a
Joan. 12. a

jhres haupts zu trucknen/ vnd küsset seine füsse/ vnd salbete sie mit salben. Do aber der Phariseer das sahe/ der jhn geladen hett/ sprach er bey jhm selbs/ vnd saget: Luc. 15. d
Weñ diser ein Prophet were/ so wuste er je/ wer vnd welche diß für ein weib ist/ die jhn anrüret: denn sie ist ein Sünderin. Vnd IESVS antwortet/ vnd sprach zu jhm: Simon/ ich hab dir etwas zu sagen. Er aber sprach: Meister/ sags an. Es hat einer/ der da gelt (od wahr) auff wucher außleihet/ zween schuldiger. Einer war schuldig fünffhundert pfenig/ der ander fünfftzig. Do sie aber nit hetten zu bezalen/ schenckt ers beiden. Sage an/ welcher vnder denen wirdt jhn am meisten lieben? Simon antwortt/ vnd sprach: Ich achte der/ dem er am meisten geschenckt hat. Er aber sprach zu jhm: Du hast recht gerichtt. Vñ er wandt sich zu dem Weibe/ vñ sprach zu Simon: Siheſt du diß Weib? Ich binn kommen in dein hauß/ vnd du hast mir nit wasser gebẽ zu meinen füssen: diſe aber hat meine füsse mit threnen genetzt/ vnd mit den haren jhres haupts getröcknet. Du hast mir keinen Kuß gebẽ: diſe aber/ nachdem sie hereyn koñen ist/ hat sie nit abgelassen meine füsse zu küssen. Du hast mein haupt nit mit öle gesalbet: diſe aber hat

mein

meine füsse mit salben gesalbet. Derhalben sage ich dir/ jhr werdē vergeben viel Sünde/ deñ sie hat vil geliebet. Welchem aber wenig vergeben wirdt/ der liebet auch wenig. Vnd er sprach zu jhr: Dir werdē deine Sünd vergeben. Da fiengen an die mit zu tisch sassen/ vnd sprachen bey jhnen selbs: Wer ist diser/ der auch die Sünd vergibt? Er aber sprach zu dem Weibe: Dein Glaub hat dir geholffen/ gehe hin im fridē.

Jhr werden vergeben vil Sünd/ dann sie hat vil geliebt. Luc. vij.

AVff disen heutigen Feyertag der heiligē Marie Magdalene/ haben wir gar ein schöns/ herrlichs/ lehrreiches/ vnd allen Menschen auff diser Welt ein sehr tröstlichs Euāgelium* Daß wir alle Sünder seyen/ (doch einer ein grösser Sünder als der ander) Vnd daß/ welcher sagt er habe kein Sünd auff jhme/ sich selbs verfüre/ vñ die warheit nit in jhme sey: Daß auch der Gerechte im tage etliche mal falle/ bezeugt vns an vilen ortē die heilige Schrifft. Dann auch/ daß wann die Sünder nit werden Puß thun/ sonder also in der Sünd (in der Todtsünd) sterben/ müssen vnd werden sie auch immer vnd Ewig verderben. Auff daß aber solchs nit geschehe/ stellet vns auff heut die Christliche Catholische Kyrch für augen ein grosse Sünderin vnd Pūsserin/ welcher wir (nit

in

in der Sünd/ do wir aber etwann mit jhr auß schwacheit des Fleischs/ vnd eyngebung des bösen Geists/ gesündiget hetten) zur hertzlichē Rew vnd volkommenlicher Puß nachuolgen sollen/ so werde GOTT auch vns so wenig als sie verwerffen/ sonder zur Puß vñ Gnaden gern auffnemmen/ alle Sünd vnd missethat willig verzeihen/ nit mehr gedencken/ vnd alle straff wegen der Sünden gern schencken.

Auff daß aber solchs von vns desto füglicher ins werck möge gericht/ vnd verzeihung aller Sünden desto ehe vnd volkommenlicher erlangt werden/ müssen wir die Historj der heutigen Püsserin etwas vleissigers erwegen/ was sie gethon vnd erlangt habe/ ernstlicher betrachten/ als dann auch vnsern Glauben/ Leben/ Puß/ Wort vnd Werck/ thun vnd lassen darnach richten/ auff daß auch wir/ wie sie/ verzeihung vnserer Sünd vnd das Ewig leben erlangen mögen.

Theilung vnd Inhalt diser Predig.

Auff daß aber solchs desto richtiger geschehen möge/ soll auch dise Predig ordenlich in zween Theil getheilt werden. Im ersten wöllen wir handlen vom jenigen/ so Maria Magdalena im Hauß Simonis volbracht/ vnd Simon bey sich selbstē gedacht hat. Im andern: vom Gesprech/ so Christus vnd Simon miteinandern gehalten/ vnd wie Christus die Püsserin von jhren Sündē Absoluirt hab. Derselbig Christus wölle mir vnd euch hierzu sein Göttliche Gnad verleihen ꝛc.

Ohne

Wenn sich heutigs Euangelii verloffen.

OHne einen langen Eyngang ist diß der Anfang diß heutigen Euangelij: **In der zeit**/ nämlich an einem Freytag/ welcher war der dreyzehend tag des Christmonats/ (wie er jetzund genennet wirdt) im ein vnd dreissigsten Jar Christi/ als er im Jüdischen land hin vnd her gezogen/ gepredigt vnd wunderzeichen gethon hat/ **Batt** IESVM **einer von den Phariseern daß er mit jhm ässe. Vnd er gienge hin in des Phariseers hauß/ vnd setzt sich zu tisch.** Gemeingklich seynd die Phariseer bey den Jüden gegen Christo dem Herren domaln gesinnet gewesen/ wie diser zeit die Phariseer vnd Schrifftgelehrten vnder den Christen/ gegen den Catholischen/ vñ am allermeisten gegen den Geistlichen/ vnd benorauß gegen den Predigern/ angemutet seynd. Sie halten auch Malzeiten vñ Freßzettel/ laden mich/ dich/ oder einen anderen Catholischen/ deme sie doch heimlich in jhrem Hertzen feind/ neidig/ hessig vnd auffsetzig seynd/ zu Gast/ Tractieren vns mit essen/ trincken/ freundtlichem willen vnd lieblichem Gesprech auff das aller beste/ also/ daß (eusserlich anzesehen) nit ein einiger mangel/ abgang oder widerwill erscheint: Aber wann man dem Phariseer vnd Hofkatzen das Heublin abziehet/ so lasset der Schalck seinen kopff sehen: wann der Catholisch Gast der Malzeit ein ende erwartet/ gibt vleissig achtung auff allerley reden vnd Wort/ merckt er wol warumb er beruffen ist worden/ nemlich/ daß er in seinen

Phariseer bey den Christen vnd Schrifftgelehrten/ halten den Catholischen auch Malzeiten.

Reden/

Reden/wort oder wercken/ möchte gefangen/ griffen/ vnd volgendts verunglimpfft/ verschwetzt/verkaufft/redlich betrogen/ verlogen/ vnd für Caipham gefürt werdē. Darumb auch mehrmaln/daß solchen Mundchristē wol ist mit zanck vnd hader/ hetzen bißweilen einen Catholischen vnd Vncatholischen zusamen/ erstlich subtil/mit schertzworten/volgendts mit ernstlichen/ darnach mit schmechworten/ biß endtlich zur faust vnd straichen gerath.

Andere/so gleichwol auch des Glaubens halber Phariseer/ Heuchler vnd Gleißner seynd/so ein feiste Suppen vnd vollen Beuttel nemmen vnd dienten dem Türcken/laden vnd beruffen zu zeiten auch zu jhrer Malzeit/doch nit auß betrieglichem Hertzen/sonder auß guter Freundtschafft/(wann anderst ein rechte freundtschafft zwischen einem Catholischen vnd Vncatholischen vber drey tag seyn kan) sonsten mit jhme ein freundtlichs Gesprech zu halten/ vnd ja auch der meynung/ do er in disem oder jenem Artickel gründtlich etwas besser/dann er bißhero gewist/berichtet würde/ jhme wolt gefallen lassen.

Rechte freundtschafft zwischen einem Catholischen vnd Vncatholischen/ist gewißlich ein seltzamer Vogel.

Ein solche meynung(sprich ich) hat es zur zeit Christi mit den Phariseern auch gehabt. Etlich mal ist er von jhnen zu Gast gebetten worden/ ohne zweiffel von etlichē: Daß sie von jhme sein Wort möchten hören/ seine Wunderzeichen sehen/verzeihung jhrer Sünden vnd trost jhrer Seelen empfahen/jhne loben/ ehren vnd preisen möchten. Andere haben jhn auß betrieglichem Her-

Phariseer warumb sie Christum zu Gast geladen.

Hertzen beruffen: Daß sie jhme auff seine Wort vnd Werck mercken vnd achtung geben wolten/ Ob er nit etwann jhrem Gesatz zu wider reden oder handlen/ ob er nit den Sabbath brechen/ oder dergleichen sich vergreiffen würde.

Ob nun diser heutig Phariseer/ Christum/ auß einem guten oder bösen fürnemen/ auß einem falschen oder frummen Hertzen zur Malzeit beruffen habe/ist nit eigentlich bewust/ noch vom Euangelisten vermeldet: ist doch zu besorgen/es seye ein list vnd betrug dahinder gesteckt/ seitemaln er den Herren albereit für keinen Propheten gehalten/ weil er der Püsserin gestattet daß sie jhne angerüret hat.

Es seye aber deme wie jhme sey/ so gehet **doch der Herr hin in des Phariseers hauß/ vnd setzet sich zu tisch.** Dann jhme nicht vnbewust/was sich alda/ neben anderm/ mit Maria Magdalena begeben wurde/ dauon hernach.

Von Christo lernē wir ein zeitlang mit dē Sündern gedult tragen.

Hie will vns Christus der Herr lehren: Daß man die jenigen leut/ so eintweder im Leben oder Glauben einen Schiffbruch gelitten/ nit als bald verwerffen/ verdammen vnd verjagen soll: sonder gemeinschafft soll man mit jhnen machen/ freundtlich mit jhnen reden/ sie Christlich vnderweisen/ zur Puß vnd bekerung ermanen/ daß sie vom Sündigen Leben vnd Vnglauben/ zum frummen Gottsförchtigem leben vnd Catholischen Glauben/ sich begeben wöllen/ anhalten/vnd diß nit nur ein sonder etlich maln/ dann mächer das dritte oder vierte mal bekert wirdt/

dem:

deme man doch drey maln vmb sonsten vnd vergebens geprediget hat. Do sich aber je einer so hartneckig vnd halßstarrig erzeiget / daß weder lehren/ermanen/predigen noch bitten/weder gute noch böse Wort nit helffen wolten/ soll man/ nach der lehr des H. Pauli/ein solchen Gottlosen Menschen vnd Halßstarrigem Ketzer/ an deme Chrisam vnd Tauff verloren/ als einen der auß eignem vrtheil verdampt ist/ meiden/ vnd nach der lehr Christi als mit einem Heyden vnd Publicanen kein Gemeinschafft mehr haben.

An den Ketzern vñ Vnbußfertigen Sündern ist Chrisam vnd Tauff verloren.

Was sich nun in des Phariseers Hauß/ als sich der Herr zu tisch gesetzt / verloffen habe/ wöllen wir jetzund auch lehren/ vnd anhören: **Vnd nempt war/ ein Weib war in der Stadt ein Sünderin/ da die vernam daß IESVS zu tisch saß in des Phariseers hause/ bracht sie ein Alabaster Büchß mit salben/ vnd stundt hinden bey den füssen/ vnd fieng an seine füß zu netzen mit threnē/ vnd mit den harē jhres haupts zu truckne/ vnd küsset seine füß/ vnd salbet sie mit salben.** Was vnd welche diß für ein Weib gewesen sey/ hat der Euangelist nit meldung gethon: ist aber gleublich/ sie seye Maria Magdalena gewesen/ welcher Feyertag wir auff heut halten/ die ein Schwester Lazari/ welchen der Herr widerumb von den todten aufferweckt/ vnd Marthe war. Vnd/ als auß den Euangelisten Luca/ Joanne/ vnd Matthęo zu ernemmen/ wirdt diß Weib den Herren drey maln gesalbet / oder

Maria Magdalena/ ein Schwester Lazari vñ Marthe.

doch die Salbe auff sein Haupt gossen haben.

Luc 7. Erstlich auff heut / welcher war der eilffte tag Decembris / im Hauß Simonis des Phariseers. Das ander mal am Palmabend / welcher war der neunzehneste tag des Mertzen / zu Bethania im hauß Lazari / dauon Joannes also:

Joan. 12. Darumb kam IESVS sechs tag vor Ostern gen Bethanien / do Lazarus war ꝛc. Do nam Maria ein pfund salben vnd vngefelschter köstlicher Narden / vnd salbet seine füsse / vnd trucknet sie mit jhren haren ꝛc. Das dritte mal an einem Mitwoch vor Ostern / welcher war der drey vnd zwentzigst des Mertzen / im Hauß Simonis des außsetzigen / auch zu Bethania / dauon Mattheus also: Da nun IESVS war zu Bethanien im hauß Simonis des außsetzigen / tratt zu jhme ein Weib / die hette ein Büchß von Alabaster mit köstlicher salb / vnd goß es auß auff sein Haupt / do er zu tisch saß ꝛc. Wiewol mir nit vnbewust / daß wegen diß Weibs nit wenig stritt vnd der dryfachen salbung / ort vnd zeit derselbigen: do derhalben jemandts ein bessere meynung hat / dann von mir vermeldet / soll die jhme frey gelassen seyn.

Marta Magdalena hat den Herren drey main gesalbet.

Matth. 26.

Magdalena ein offentliche Sünderin.

Diß Weib war ein gemeine Sünderin / so ohne schew vnd scham offentliche schand vnd vnzucht mit menigklich geübt hette / derowegen sie jetzund widerumb püssen / von der Sünd abstehn vnd frumb werden solt. Fahet jhr Puß wol vnd ordenlich an / nämlich mit dem ersten Theil einer rechtschaffner Puß / welcher ist die Rew. Von vnd auß innigkeit jhres Hertzens / hat

Magdalena ein offentliche Püsserin.

Rew / der erste Theil

hat sie Rew vñ leid vber all jhr begangne Sünd/ welchs ja leichtlich auß deme zu mercken/ weil sie so ernstlich vnd bitterlich geweinet hat/ vnd ja so reichlich vnd vberflüssig/ daß sie mit jhren zehern dem Herren seine füß gewaschen hat/ getrucknet mit jhrem haar/ seine füß gesalbet/ vnd dergleichen gute vbungen/ Christliche Werck/ Gnugthuungen/ wirdige frücht der Puß mehr erzeigt/ nit allein diß mal/ sonder volgendts auch die tag jhres lebens/ vnd fürnemlich die dreissig Jar so sie in der Wüste gelebt hat.

rechtschaffner Puß.

Magdalena hat in der Wüste gelebt.

Dise Puß Marie Magdalene/ ist kein Lutherische/ sonder ein Catholische Puß gewesen. Dann do sie auff Lutherisch gepüsset hett/ hette sie weder den Fußfall/ Weinen/ Trucknen/ küssen/ salben/ oder dergleichen nichts bedörfft: wañ sie nur glaubt hette/ die Sünd weren jhr verzigen/ so were es schon gnug gewesen/ die Sünd weren jhr albereit verzigen gewesen/ ja wie die Krebs gehen.

Lutherische Puß.

Weil sich dann die Neuwen Christen hierinnen gefangen sehen/ kommen sie mit diser lamen Eynrede auff die ban: Welchem Priester hat Maria Magdalena gebeichtet/ oder Petrus/ oder der Schecher am Creutz? Darauff ist zu antworten/ (neben diser antwort: Daß sie freilich einem Priester/ vnd eben dem höchsten Priester Christo gebeichtet haben) Daß domaln noch kein Priester des neuwen Testaments war/ daß die Puß noch kein Sacrament war/ daß Christus seinen Jüngern/ vnd volgendts jhren Nachkömlingen allen Priestern/ noch

Lame Eynrede der Neuwen Christē wider die Catholische Puß.

Antwort.

den H. Geist die Sünden zu verzeihen (sonder erst am tag seiner Aufferstehung) nit mitgetheilt hett. Weil dann domaln noch kein Priester war/ (dann die Jüdischen Priester musten nit zwischen Sünd vñ Sünd/ sonder zwischen dem leiblichen Außsatz vnd nit Außsatz/ vrtheilen) die Puß war noch ein tugend vnd kein Sacrament/ hette auch domaln/ als Maria püsset/ jhr wirckung vnd krafft nit als ein Sacrament/ seinemaln alle Sacramenten jhr krafft vñ wirckung haben auß dem Leiden vñ Creutzuerdienst Christi/ Christus aber hette domaln noch nit gelitten/ war derhalben auch domaln/ weder Maria Magdalena/ weder Petrus noch der Mörder Gesmas zur Priesterlichen Beicht nit verbunden. Hernach aber/ nach deme solcher Gewalt vñ beuelch von Christo außgangen/ seynd alle vñ jede Christen/ nit allein zur Beicht so GOTT geschicht/ sonder auch zur Mündtlichen Beicht so dem Diener GOTTES geschicht/ verbunden: sonsten wurden die Priester/ den Gewalt die Sünd zu binden vñ lösen/ von Christo vmb sonsten empfangen haben.

Sacramenten habē jhr wirckūg auß dem H. Verdienst Christi bekommen.

Nit die Jüden/ sonder die Christen seynd zur Priesterlichen Beicht verbunden.

Wie sich hierinnen der Phariseer/ so Christum zu Gast gebetten/ vnd solchs alles von Maria gesehen/ verhalten habe/ spricht der Euangelist: **Da aber der Phariseer das sahe der jhn geladen hett/ sprach er bey jhm selbst/ vnd saget: Wenn diser ein Prophet were/ so wuste er wer vnd welche diß für ein Weib die jhn anrüret/ dann sie ist ein**

Sünde-

Sünderin. Leichtlich ist auß disen worten zu mercken/daß er/der Phariseer/Christum nit allein nit für den Sohn GOTTES/ sonder auch nit für einen solchen gehalten hat/der macht habe die Sünd zu verzeihen/ wie dann auch die andern/so mit jhme zu tisch gesessen/ vndereinandern gesagt haben: Wer ist diser/ der auch die Sünd verzeihet? Vermeynt hat diser Phariseer/Christus wisse eintweder nit daß diß Weib ein solche grosse Sünderin seye/ do er aber solchs wisse/ solle er billich mit jhr nit weder reden noch sich von jhr anrüren lassen/ auff daß er nit mit jhr verdacht/ oder sonsten in argwon komme als lasse er jhme die Sünd vnd Sünder gefallen. Wann aber diser Phariseer/ die vrsach/ warumb Christus hieher auff Erden kommen/ gewist hett/ hett auch gewist/ Wer diser IESVS von Nazareth gewesen/ wurde er gewißlich solche gedancken in sein hertz nit haben kommen lassen. Diser Nazarener ist nit allein MARIAE sonder auch GOTTES Sohn gewesen. Darumb ist er auff Erden kommen/ daß er suchen wölle was verloren war/ daß er den tod wegen der gantzen Welt Sünd leiden wölle/ auff daß alle Menschen (so nur selbsten wöllen) nit verdampt sonder Selig werden. Diß hat der heutig Phariseer nit gewist. Daß jhme aber Christus der Herr beyleuffig auch auff solche weiß/ auff seinen gedancken/ geantwortet hab/ soll jetzund im andern Theil diser Predig angehört werden.

Warumb Christus auff Erden kommen.

Vnder anderm sollen alle Sünder/ sie haben

gesündiget wie vil vnd hoch sie immer gewölt gekönt haben/ auß disem ersten Theil lernē/ mercken vnd behalten: Daß sie in jhren Sünden vnd an GOTT/ nit/ wie Cain/ Saul vnd Judas/ verzweiflē/ sonder wie Maria Magdalena/ Mattheus/ Zacheus/ Petrus/ Dauid vnd andere/ von der Sünd abstehn/ volkommenlich Buß thun/ frumb werden/ zu GOTT vnd dem Priester lauffen/ jhr Sünd beichten vnd bekennen/ so wirdt jhnen auch widerfaren was Maria Magdalena auff heut erlangt hat/ wie wir jetzund lehren vnd hören wöllen.

ALs Simon der Phariseer Mariam Magdalenam gesehen/ vnd doch weder zum Herren/ zu Marie/ noch zu anderen Gästen nichts gesagt/ sonder bey sich selbsten gemurret vñ geprummet hētt wider Christum/ daß er sich dises Weibs mag annemmen/ sintemaln sie doch ein solche grosse Sünderin ist: Antwortet IESVS/ vnd sprach zu jhme: Simon/ ich habe dir etwas zu sagen. Er aber sprach: Meister/ sage an. Es hat einer der da Gelt auff wucher außleihet zweē schuldiger. Einer war schuldig fünff hundert Pfenning/ der ander fünfftzig. Do sie aber nit hetten zu bezalen/ schencket ers beiden. Sage an/ welcher vnd denen wirdt jhne am meisten lieben? Simon antwortet/ vnd sprach: Ich achte/ dem er am meisten geschenckt hat. Er aber sprach zu jhm:

jhm: Du hast recht gerichtet. Anfengklich wil der Herr Christus mit diser Antwort lehrē: Daß er nit nur wie vnser einer ein wahrer Mensch/ sonder auch ein wahrer Natürlicher GOTT seye/ deme nichts/ auch die gedancken der Menschen nit verborgē/ sonder durchauß bewust seynd: deme nichts verganges/ nichts zukünfftigs/ sonder alles gegēwertig sey/ was geschehen von anfang der Welt biß auff heut/ vnd von nun an biß zum Jüngsten tag gedacht/ geredet vnd geschehen wirdt. Also auch/ ob gleich diser Phariseer nichts gesagt/ hat doch der Herr wol gewist was er in seinem hertzē gedacht hat. Gibt derhalben Christus jhme antwort/ nit auff seine wort/ sonder auff seine gedanckē. Hierauß lernen wir Christen fürs ander: Daß GOTT ebenmessig nit allein vnsere Werck vnd Wort/ thun vnd lassen/ sonder auch vnsere Gedancken weist/ sie seyen gut oder böß. Wir müssen auch am Jüngsten tag/ ja so bald wir sterben/ vor Christo dem gerechten Richter erscheinen/ vnd vmb alles antwort geben/ vnd die belohnung oder straff empfahen/ nach deme die Wort/ Werck vñ Gedancken/ gut oder böß gewesen seynd. Derhalben sollen wir nichts/ weder wider GOTT noch wider vnsern Nechsten/ weder handlen noch fürnemmen/ nit angesehen daß solchs mehrmaln vor der Welt verborgen vnd verschwigen bleibt/ so ist doch GOTT alles offenbar.

Christo ist alle ding bewust/ dann er nit nur ein mensch/ sonder auch wahrer Gott ist.

Vmb alles müssen wir Rechnung schafft gebē.

Die Gleichnuß von den zweyen Schuldigern/ deren der ein dem Wucherer fünffhūdert/ der ander fünfftzig schuldig war/ hat der Herr

Mißgunst diß Phariseers.

diſem Phariſeer diſer vrſach fürgehalten: Der Phariſeer war zu friden vnd mocht wol leiden/ Daß Chriſtus mit jhme vnd ſeines gleichens Phariſeer äſſe vnd trencke/ welche (jhres bedunckens) nit ſo groſſe Sünder waren als diß Weib/ nit angeſehen daß ſie doch auch nit gentzlich ohne Sünd ſeyn ſich berühmen dörfften. Diß Weib aber ſey vberauß ein offentliche vnd jedermann bekante Sünderin/ derhalben er ſie nit weder an noch auffnemmen ſolt. Hierauff wil jhme der Herr antwortē: Daß/ je mehr d' Menſch kranck/ je hefftiger er verwundet iſt/ je mehr vnd nötiger bedarff er eines Artztes. Vnd do ein ſolcher hefftig verwundter vnd dem tod naheter Menſch widerumb geſundt/ jhme vom Artzet geholffen wirdt/ je mehr er auch ſich gegen dem Artzet danckbar erzeigen wirdt/ für jenen/ deme doch auch geholffen/ aber doch nit ſo ſehr noch gefahrlich kranck gelegē iſt: Alſo (wil der Herr zum Phariſeer ſagen) hats auch ein meynung mit diſem Weib. Seitemaln ſie vil vnd groſſe Sünd auff jhrem halß hat/ vnd der Verdamnuß gar nahet iſt/ bedarff ſie deſto mehr vñ nötiger eines Geiſtlichen Artzet/ der ſie der Sünden ledig vnd widerumb GOTT angenem/ ja ein kind d' Ewigen Seligkeit mache/ wie ich dann alda thun wil: So wirdt auch ſie/ diſe Maria/ mich volgendts mehr lieben dann wann ſie nur wenig Sünd vnd geringer verzeihung derſelbigen bedörfft hette. Weil ich dann ein Artzet binn/ vnd diſer vrſach auff diſe Welt kommen/ darffſt du Simon dich nit verwundern/ daß ich nit nur die

Alle Sünder/ ſo nur ſelbſtē wöl-

die kleinen Sünder/sonder auch die grossen gern vnd gutwillig auffnimme. Jen nimpt Christus gern auff.

Diser vrsach wendet als bald der Herr sein Angesicht vom Phariseer zum Weib/ vñ spricht zu Simon: **Siehestu diß Weib? Ich binn kommen in dein Hauß/ vnd du hast mir nit geben Wasser zu meinen füssen: dise aber hat meine füsse mit threnen genetzt ꝛc.** Als wolt der Herr zu jhme gesagt haben: Du hast wol gesehen was diß Weib/ mir/ nit in jhrem sonder in deinem hauß/erzeigt hat. Sie hat mit jhren augen zehern meine füß gewaschen/ mit jhrem haar getrucknet/ ohnableßlich geküsset/ mit salben gesalbet. Vnd diß alles hat sie gethon auß höchster vnd gröster liebe so sie zu mir hat/ darumb/ daß ich jhr alle begangne Sünd verzeihen soll. Auß rechtem Glauben/ stareker Hoffnung vnd vester zuuersicht in mich/ kommen alle dise Merckzeichen einer rechten liebe vnd als wirdige Frücht rechtschaffner Puß: Dann/ do sie nit glaubet daß ich jhr helffen vnd alle Sünd verzeihen könte/ wurde sie zu mir weder komen/ vil weniger zu füssen gefallen seyn: do sie nit von grund jhres Hertzens Rew vnd leid vber jhre Sünd hette/ wurde sie gewißlich nit so hertzlich vnd schmertzlich/ ernstlich vnd kläglich geweinet haben/ vnd zwar so vberflüssig hat sie geweinet/ daß sie mit jhren threnen meine füß gewaschen hat. Seitemaln dann deme also/ wie wahr ist/ warumb solte oder wolte ich dann dise Sünderin/ seitemaln sie frumb werden will/ zur Püs- Puß Magdalene.

serin vnd zu einem kind der Seligkeit nit widerumb auffnemmen? **Derhalben sage ich dir/ O Simon/ jhr diser Marie werden vergeben vil Sünd/ dann sie hat vil geliebet.** Warumb werden Marie Magdalene vil Sünd vergeben? Darumb/ wie die Lutherischen sagen/ weil sie allein vil glaubt hat? O Nein: sonder/ wie die Catholischen glauben vnd sagen: Darumb/ weil sie neben dem wahren Glauben vil geliebt hat/ weil sie jhren Glauben mit vilen eusserlichen wircklichen zeichen/ mit vilen sonderlichen tugenden/ mit guten Wercken/ vnd wirdigen früchten der Puß erzeigt hat. Es werden zwar die Lutherischen Christo dem Herren nit sonderlich dancken/ daß er mit diser Papistischen Lehr herfür kompt: Nit allein der Glaub/ sonder auch die Liebe seye zu vergebung der Sünden von nöten: Vnd/ daß vil Sünd vergeben werden/ nit dem jenigen so vil glaubt/ sonder dem jenigen so sampt dem Glauben vil geliebt hat. Wo bleibt dann das Lutherisch jämerlich zettergeschrey: Allein der Glaub/ allein der Glaub ist gnug zur Rechtfertigung/ allein der Glaub thut alles/ allein der Glaub erlangt verzeihung der Sünden/ allein der Glaub macht selig? Wann diß wahr were/ so were die Liebe nit von nöten/ die heilige Sacramenten weren nit nötig. Warzu weren vns die Zehen Gepott gegeben? Warumb werden dann die jenigen so doch glaubt/ aber die Armen nit gespeiset noch getrencket/ verdampt? Warumb wurden jene

Christus ist Bäpstisch/ vnd nit Lutherisch.

Matth. 25.

jene fünff Junckfrauwē/so doch glaubten/aber kein Oel in jhren Lampen hetten/zur Hochzeit nit eyngelassen? Warumb ist jener/so doch glaubt/vnd sampt andern Glaubigen zur Hochzeit kommen/in die eusserste Finsternuß geworffen worden/dann allein daß er kein Hochzeitlichs kleid angehabt hat? Bestehen derhalben die Lutherischen mit jhrem/Sola fide/wie Butter an der Sonnen. Vns Catholischen seynd auch die jenigen wort Christi/so er im Beschluß diß heutigen Euangelij zu Maria Magdalena gesagt hat/gar nichts entgegen/nämlich: **Dein Glaub hat dir geholffen/gehe hin im friden.** Dann/do auß disen worten könte erwisen werden/wie sich die Neuwen Christen fälschlich vnd betrieglich bereden: Daß allein der Glaub helffe/seligmache/verzeihung der Sünden vnd das Ewig leben erlange/vnd volgendts dise wort den obgemelten (Jhr werden vil Sünd verzigen/dann sie hat viel geliebt) zu wider/wurde ohnwidersprechlich darauß volgen: Daß Christus jhme selbsten zu wider were/seitemaln er jene wort nit weniger als diese geredt hat. Ja volgen müste nach jhrer meynung/(das doch kein Christ weder gedencken/wil geschweigen glauben noch sagen soll) Daß Christus der Herr sich selbsten lüg gestrafft hett. O Nein/an disem vnd solchen orten redet der Herr von einem lebendigen Glauben/der durch die Liebe wircket/der sich mit Christlichen Tugenden vnd guten Wercken erzeigt: sonsten ist der Glaub (als Jacobus der

Christus kā nit/weder liegen/noch betriegen.

H. Apo-

Jacob. 2. H. Apostel bezeugt) todt/ vnd zum Ewigen leben nit nützlich. Ist derhalben nit allein der Glaub/ sonder auch die Liebe vnd gute Werck zur verzeihung der Sünden vnd erlangung des Ewigen lebens/ von nöten. Vnd sie selbsten/ die Lutherischen/ verrathen sich vnd seynd jhrer Lehr nit bestendig/ sonder stracks entgegen/ in deme sie bekennen: Ja sie könden durch einen todten/ durch einen Lieb vnd Werck losen Glauben nit selig werden/ sonder er müsse lebendig/ fruchtbar vñ mit volgenden guten Wercken gezieret seyn. Welchs ja nichts anders ist/ dann bekennen: Daß sie nit allein durch den Glauben/ sonder auch durch die Werck könden vnd müssen Selig werden/ also/ daß nit allein der Glaub alles thut/ sonder auch die Werck wircken mit. Daß sie aber endtlich/ wann sie nit weiter wissen/ fürwerffen: Der Glaub könde nit ohne gute Werck seyn/ die Werck vnd die Liebe müssen dem Glauben notwendig mit vnd nachvolgen: ist auch nit wahr/ ist wider die H. Schrifft/ vnd fürnemlich wider den H. Paulum/ welcher mit außtruckenlichen worten bezeugt/ Daß aller Glaub (vnd nit nur Fides Historica) ohne die Liebe seyn könde/ do er spricht: Vnd wann ich allen Glauben hette (so volkommenen/ bestendigen/ vnd mächtigen) also/ daß ich Berg versetzte/ vnd hette die Liebe nit/ so binn ich nichts. Hierauß erweise nit ich/ sonder der H. Augustinus/ Daß der Glaub nit notwendiger weiß die Liebe vnd gute Werck müsse verknüpfft haben. Ja die wort Pauli seynd klar/ daß der Glaub/ vnd/

Die Lutherischen verrathen sich selbsten.

Ein andere vermeinte Entrede der Lutherischen.

1. Cor. 13.

Aug. lib. 15. de Trin. cap. 18.

wie

wie er sagt/aller Glaub/ ohne die Lieb seyn kan. Vnd/das noch mehr vnd auch wider die Neuwenchristen diser zeit ist/sage ich/ vermög des Wort GOTTES/daß einer in Christum glauben kan/ vnd nit allein nit gute Werck/sonder böse Werck haben/vnd in Sünden stecken: sonsten müsten alle Christen/so offt sie sündigen/ vom Christlichen Glauben abfallen/ vnd nit mehr Christen sonder Jüden oder Heyden seyn. Hieruon spricht der Herr Christus also: Jhren vil werden zu mir sagē an jenem tag: Herr Herr/ (so haben sie ja in Christum als in jhren Herren vnd GOTT glaubt) habē wir nit in deinem Namen weißgesagt? haben wir nit in deinem Namen Teufel außgetriben? haben wir nit in deinem Namen gewaltige thaten gethon? (können sie dann auch/ ohne den Glauben in Christum/ im Namen Christi geschehen?) Dann werde ich zu jhnen sprechen: Jch habe euch nit erkant. Weichet all von mir jhr vbelthätter ꝛc. Seynd dise Vbelthätter gewesen/ vnd haben doch in Christum als in jhren Herren vnd GOTT glaubt/ so kan ja der Glaub nit allein ohne die Liebe/sonder auch mit bösen Wercken vñ Sünd/ in einem Menschen zu mal beskehn: nit angesehen/daß ein solcher Glaub/ seitemaln d Mensch wegē der Sünd die Gnad GOTTES verloren/ nit selig machet. Wirdt derhalben noch ein mal/ vnd alle mal/ verzeihung der Sünd vnd erlangung des Ewigen lebens/ nit allein dem Glauben/sonder auch der Liebe vnd guten Wercken zugeschrieben. Jst also noch wahr/ vnd bleibt Ewig

Matth. 7.

Glaub vnd sünd/können zu mal in einem Menschen wohnen/ aber Gnad vnd Sünd/nit.

Ewig wahr/daß Marie Magdalene vil sünd verzigen seynd wordē/nit darumb/daß sie vil glaubt/ sonder darumb/ daß sie neben dem Glauben vil geliebt hat. Ist volgendts nit wahr: Daß allein der Glaube selig mache/ sonder beide seynd von nöten/der Glaube vñ die liebe oder guten Werck. Vñ dieweil dise Predig jhr gebürliche leng schier vberschritten/ wöllen wir/ an statt des Epilogi derselbigen/ zu GOTT also betten:

Gebettlin zu Christo vnserm Heiland.

VN sehen vnd bekennen wir/ O Herr IESV Christ/ wahr seyn/ (daran wir doch niemaln gezweifelt) das jenig/ so du nit allein zu Zacheo/ sonder auch an vilen anderen orten vnd zu anderen zeiten/ gesagt hast/ nämlich: Du seyest kommen zu suchen das jenig so verloren war/ vnd besonder die Schäflin des hauses Israel: Vnd/ daß du nit begerest den tod des Sünders/ sonder daß er sich bekere/ vnd habe das Ewig leben: Vnd/ daß du den Sünder auffnemmen wöllest gar gern vnd willig/ zu welcher stund er zu dir kommen wirdt. Also hastu dich auff heut Marie Magdalene erzeiget/ so ein grosse Sünderin gewesen: so bald sie aber gepüsset/ jhr alle Sünd vergeben/ vnd widerumb zu Gnaden auffgenommen. Verleihe vns O GOTT gnad/ daß wir nit sündigen: do wir aber gesündiget hetten/ daß wir auch mit Magdalena widerumb

püssen

püssen vnd selig werden mögen/ Amen.

Am Feyertag des heiligen Apostels Jacobi/ Euangelium Matth. xx.

Am 25. tag Julij.



IN der zeit tratt zu dem Herren IESV die Mutter der kinder Zebedei mit jhren Söhnen/ fiel vor jhm nider/ vnd batt etwas von jhm. Vnd er sprach zu jhr: Was wiltu? Sie sprach zu jhm: Schaff daß dise meine zween Söhne sitzen in deinem Reich/ einer zu der rechten/ vnd der ander zu der lincken. Aber IESVS antwortt vnd sprach: Jhr wisset nit was Mar. 10. d

jhr

jhr bittet. Könt jhr trincken den kelch/ den ich trincken werde? Sie sprachen zu jhm: Ja wir könnens. Vnd er sprach zu jhnen: Meinen Kelch werdet jhr zwar trincken. Aber das sitzen zu meiner rechten vnd lincken/ist nit mein euch zu geben/ sonder denen es bereitt ist von meinem Vatter. Do das die zehen höreten/ wurden sie vnwillig vber die zween brüder. Aber IESVS rieff jhnen zu jhm/vnd sprach: Jhr wisset/daß die Fürsten der Heyden vber sie herrschen/ vnd die öbersten brauchē sich jhres gewalts vnder jhnē: also soll es nit seyn vnder euch/ sonder wer vnder euch wil der öberst seyn/ der sey euwer diener. Vnd wer da wil der fürnemst seyn/ d sey euwer knecht. Gleich wie des Menschen Sohn nit ist kommen/ daß er jhm dienē lasse/ sonder daß er diene/ vnd geb sein leben zu einer erlösung für vil.

Matth. 25. c
Mar. 9. d 10. c
Luc. 9. c 21. b

Jhr wisset nit was jhr bittet. Matth. 27.

Zween S. Jacob.

ES seynd vnd den zwölff Aposteln zween gewesen mit disem Namen/ Jacobus/ genennet: zum vnderschid aber heisset d ein der mehrer oder der grösser/ der ander der minder oder der kleiner Sanct Jacob. Der kleiner oder minder Sanct Jacob/ (dauon weitleuffiger bald hernach) ist ein Sohn Alphei vnd Marie

Der kleiner S. Jacob.

Marie der Schwester der Mutter des Herren gewesen/ welcher darumb der kleiner genennet wirdt/ weil er nach dem andern S. Jacob zum Apostolat kommen ist/ desse Feyertag haben wir am ersten tag im Meyen gehalten.

Der ander S. Jacob/ so der grösser oder mehrer genennet wirdt/ darumb/ daß er ehe dann der ander zum Apostolat kommen/ wiewol er den Jaren nach jünger dañ ehegemelter gewesen ist/ ein Sohn Zebedei vnd einer anderen Marie/ so auch ein Schwester MARIAE der Mutter Christi gewesen ist/ der auch ein Bruder Joannis des Euangelisten vñ Apostels war/ von welchen beiden diß heutig Euangelium meldung thut/ vnd sie beide die Söhn Zebedei nennet. Der grösser S. Jacob.

Dises H. Jacobi/ des grössern/ Feyertag halten wir auff heut/ welcher ist der fünff vñ zwentzigest tag Julij. Was dañ nun heutigs Euangelium belangen thut/ haltet es in sich ein: Gesprech zwischen Christo vnd der Mutter Jacobi/ vom sitzen zu der rechten vnd lincken Christi in seinem Reich/ dauon wir in vorhabẽder Predig weitleuffiger handlen wöllen. Vnd im ersten Theil/ Von der Bitt oder begeren diser Mutter im Namen ihrer zweyer Söhn von Christo. Im andern/ Von der Antwort Christi zur Mutter vnd ihren zweyen Söhnen. Welches alles ihr mit gedult vernemmen wölt/ so wil auch ich euch solchs auff das kürtzest vnd leichtest gern fürhalten. GOTT wölle mir vñ euch sein Göttliche Gnad verleihen. Hierzu wölle der H. Apostel Jacob/ desse Feyertag wir auff heut halten/ Was wir auff heut für einen Feyertag halten.

Theilũg vnd Inhalt diser Predig.

zu beiden theilen vor GOTT ein Fürsprecher seyn/ Amen.

AVff daß wir desto mehr im heutigen Euangelio außlegen vnd desto weiter fortschreitten könden/ wöllen wir albereit/ohne einen langen Eyngang/ zum Anfang desselbigen also greiffen: **In der zeit**/ nämlich am vierzehnesten tag des Mertzē/ an einem Mitwoch des drey vnd dreissigsten Jars Christi/ **Da tratt zu dem Herren IESV/ die Mutter der kinder Zebedei mit jhren Söhnen/ fiel vor jhme nider/ vnd batt etwas von jhme.** Anfengklich wöllen wir kurtzen bericht anhörē/ von diser Mutter/ jhrn Eltern/ Schwestern vnd kinder/ wer dise alle gewesen seyen. Man helt gemeingklich/ daß Anna die Mutter MARIAE/ drey Männer gehabt habe. Erstlich den Joachim/ vnd mit disem zeuget sie ein Dochter mit Namen MARIA: Dise warde vertrawet zum Weib dem Joseph/ hat empfangen vom heiligen Geist/ vnd Christum den Sohn GOTTES geporen. Der ander Mann Anne hieß Cleophas/ der zeuget ein Dochter mit jhr auch Maria genennt/ die warde einem Mann mit Namen Alpheus vermehlet/ mit welchem sie geporen hat Jacobum den kleinern/ Joseph den gerechten/ Simonem vnd Judam. Vnd diß Weib wirdt etwann genennet Maria Cleophe von jhrem Vatter/ oder Maria Jacobi von jhrem Sohn. Der dritte Mann der heiligen Anne hieß Salome/

Anna solet dici tres concepisse Marias,
Quas genuêre viri, Ioachim, Cleophas, Salomeque.
Has duxêre viri Ioseph, Alphæus, Zebedęus.
Prima parit Christum: Iacobum secũda minorem,
Et Ioseph iustum peperit cum Simone Iudam:
Tertia maiorem Iacobũ, volucremque Ioannem.

lome/zeugten auch ein Dochter gleichfals Maria genennet/ welche einem Mann Zebedeus genant/vermehlet ist worden/ vnd haben Jacobum vnd Joannem die zween Apostel gezeuget. Vnd dise Maria wirdt etwann genennet Maria Salome vom Namen jhres Vatters/ oder die Mutter der kinder Zebedei/wie auch im heutigen Euangelio/ seitemaln sie mit Zebedeo jhrem Mann dise kinder/ nämlich Jacobum vnd Joannem/ geporen hat. Vnd dise letste Maria ist die jenig/ dauon heutigs Euangelium meldung thut.

Dise kompt auff heut zu Christo dem Herren mit jhren zweyen Söhnen Joanne vnd Jacobo dem grössern/des Feyertag wir auff heut halten/ **vnd fiel vor jhme nider.** Die vrsach/darumb diß Weib Christo zu füssen gefallen/ volget hernach/ nämlich/ sie batt etwas von jhme. Wir Christen halten es auch dafür: Daß wir von GOTT vnd der Welt vil ehe erlangen das jenig so wir bitten vnd begeren/ je mehr wir vns vor demselbigen demütigen. Wir fallen auch vor GOTT/ vor den Christlichen vnd gewaltigen Potentaten auff vnsere knie/ etwann gar auff vnser Angesicht nider/ küssen jhnen mit Maria Magdalena die füß oder kleider/ nit allein vnser höchste Demütigkeit/ sonder auch vnser grosse not/vnser hoffnung vnd vertrauwen in sie/ zu erzeigen/vnd also der hilff zu gewarten. Also vermeynet auch diß heutig Weib/ (wie dann/ do sie recht gebetten hett/ geschehen were) sie wolte ehe von Christo gehört/ erhört/ vnd jhres bitts

Im Gebett vnd bitten sollen wir demütig seyn.

gewehret werden/wann sie jhme zu füssen fiele dann wann sie gleichsam als trutzig vor jhme stündte vnd vermeynte er müste thun was sie wolte. Alda mögen wir Catholische Christen wider die Neuwen Christen vñ jenen stoltzen Phariseer im Tempel lernen: Daß es nit vnrecht ist im Gebett zu GOTT auff die knie nider fallen/ das Angesicht gen Himmel auffheben/ die Arme außbreiten/ an das Hertz schlagen/ gar zur Erden auff das Angesicht nider fallen/ welchs ja der Herr selbsten/ do er zu seinem Himmelischen Vatter am Oelberg gebetten/ gethon hat. Daran ist nit gelegen/ daß wir derowegen von den Neuwen Christen/ welche nit vil nach dem Gebett noch anderen Gottesdiensten fragen/ vñ alles gutes mutwilliger weiß verwerffen/ Papisten/ Gleißner oder Phariseer vmb vnschuld genennet werden. Also ist auch auff sein weise zu antwortē/ do wir etwas von Keyserlicher May. von einem König/ Fürsten/ oder andern gewaltigen Potentaten bitten wöllen.

Catholische lernen wider die Neuwen Christen.

Was diß Weib von Christo mit jhren Söhnen begert habe/ hat erstlich weder sie noch der Euangelist gemeldet/ sonder in gemein gesagt: **Vnd sie batt etwas von jhme.** Oder/ wie der H. Euangelist Marcus schreibet: Vnd es tratten zu jhme Jacobus vñ Joannes die Söhn Zebedei/ vnd sprachen: (nämlich durch jhr Mutter zum Herren) Meister/ wir wöllen daß du vns gewehrest/ was wir dich bitten werden. Diß weib hat eben gehandlet/ als wie die Weiber zu thun pflegen. So waren auch diese zween

Mar. 10.

Jün-

Jünger Joannes vnd Jacobus noch vngelehrte grobe leut/ waren vom H. Geist noch nit erleuchtet/vermeyntē sie welten also mit disem gemeinen bitt Christum fahen/vñ gewißlich erhalten was sie begerten. Dañ sie gedachten bey sich selbsten: Do wir als bald mit der groben sprach herauß faren/ vnd anzeigen was wir haben wöllen/möchte er vns solchs abschlagen/wöllen derhaben jhn zuuor fahen vnd also greiffen/ daß er vns nit mehr entrinnen kan. Derhalben lieber Meister/ dieweil ich deiner Mutter Schwester binn/ vnd dise meine zween Söhn mit dir (dem fleisch nach) Geschwistrige kinder seynd/ setzen wir ein sonderlichs vertrauwen vñ hoffnung in dich/du werdest vnser jeder zeit im besten gedencken/vñ jhnen für andere deine Jünger verholfen seyn. Nun hetten wir albereit ein sonderliche bitte an dich zugelangen lassen/ doch verspriche vnd verheisse vns zu vor/daß du vns erhörē wöllest/ vnd thun was wir bitten werden/ dasselbig seye volgendts was es wölle.

Torechtige bitt dises Weibs.

Also begibt es sich noch bißweilen bey den jenigen Weltkindern/so eintweder/was vnbillichs begeren wöllen/ oder sonsten verschmitzte kerlin seynd/vnd jhre Fürsten vnd Herren/oder die jenigen von welchen sie etwas bitten/ also binden wöllen/daß sie jhnen hernach nit mehr vmbstehn könden/ vnd sprechen: Lieber Cuntz oder Bentz/ Ich hette ein sonderliche Bitt an dich/ vnd du kanst mich ohne deinen vñ deiner Vnderthonen schaden meines bitts wol gewehren: wiltu solchs thun/so versprichs mir/ so wil ich solchs die tag

Vnbillichs bitten.

meines lebens/wo vnd wie mir jmmer möglich vmb dich vnd die deinen verdienen ꝛc. vnd was dergleichen wolgeschmaltzne/betrogne vnd verlogne Wort mehr seynd.

Wie sich aber ein solcher Mensch/so also betrieglicher weiß vmb hilff angesprochen wirdt/verhalten soll/ist jhme Christus der Herr ein Exempel: **Vñ er sprach zu ihr: Was wiltu?** Warumb fraget der Herr/Was diß weib sampt jhren Söhnen wölle? Ist er dann nit wahrer GOTT/dem alle ding bewust ist/auch die gedancken aller hertzen? Ja er ist wahrer GOTT/deme nichts vnbewust ist/hat nit darumb gefraget/als ob er nit zu vor gewist habe/was sie begeren wurde/sonder auß etlichen anderen vnd fürnemlich auß dreyen vrsachen. Erstlich: Daß er sie/die Mutter vnd jhre zween Söhn/auß jhrer selbst eignen Antwort vnd worten zu straffen desto ein bessere gelegenheit hette/welchs nit geschehen were/do er als bald gesagt hette: Ich weiß wol was jhr begeren wölt/ich wirde euch nit erhören. Zum andern darumb: Daß er verursachet würde auch die andern Jünger/so nit weniger als Joannes vnd Jacobus Ehrgeitzig waren/zu straffen/vnd lehren/daß sein Reich nit von diser Welt/sonder droben im Himmel seye. Zum dritten: Daß er allen gewaltigen Potentaten/vñ in summa allen Menschen ein Exempel seyn vnd Lehr geben wolt/Daß sie zu geben oder thun nit verwilligen sollen/sie wissen dann zu vor/was sie thun oder bewilligen solten. Vnd auch dasselbig nit als bald/sonder sollen sich darüber

Man soll fragen: was wiltu?

Darumb der Herr gefragt.

Reich Christi nit von diser Welt.

über bedencken/vnd andere/ so diser sach vñ hendel erfaren seynd/ wie jhme zu thun seye/raths fragen.

Dann gewißlich dise zween nit weißlich handlen/so eintweder einem von sich selbsten zu geben/schencken/ vnd thun verwilligen/ was er an jhne begeren werde: Oder auff eines anderen bitt/zu bewilligen versprechen/es seye dasselbig was es wölle. Also versprach Herodes Antipas der tantzenden Dochter Herodiadis zu geben was sie an jhne begeren wurde: sie begeret Joannis des Tauffers Haupt/ welchs jhr Herodes nit gern gegeben/aber doch seiner Wort/wegen der ansehenlichen Gäst so bey jhme waren/ nit vmbstehn wolt. Es hat zwar auch Salomon auff ein zeit so gar weißlich nit gehandlet/ do er seiner Mutter zu verwilligen versprochen/ was sie an jhne begeren wurde: do sie aber etwas für Adoniam/ welcher jhme heimlich nachstellet/ gebetten hette/widerrüffet er sein zusagen. Christus aber hat weißlicher dañ Salomon gehandlet/ der wolte zu geben vnd thun nit bewilligen/ ehe daß mit außtruckenlichen worten angezeigt würde das jenig/ was er bewilligen/geben/ oder thun solt.

Auff gemelte Frag Christi gibt diß Weib/im namen vñ vnderrichtung jhrer Söhn/also antwort: **Schaffe daß dise meine zween Söhne sitzen in deinem Reich/ einer zu der rechten/ der ander zu der lincken.** Die vrsach/ darumb dise zween Jünger nit selbsten Persönlich oder mündtlich angesucht/ sonder

Antwort diß Weibs.

jhr Mutter solche bitt bey dem Herren fürzubringē vnderrichtet haben/ist dise nit die geringste: Sie haben wol gewist/daß solches begeren anderen Jüngern nit gefallē wurde/welche eben so gern als sie zur rechten vnd lincken/das ist/hoch oben an der Tafel gesessen/vnd die fürnemsten gewesen weren: gedachten derhalben/Es ist weniger daran gelegen daß die anderen Jünger auff vnser Mutter/dann auff vns vnwirsch werden/dann wir vns/als solche/so selbsten nit angehalten/auch der Mutter ordnung zu geben nit macht haben/entschuldigē kōnden. Darumb auch/seitemaln es nit gewiß ist/daß wir vnsers bitts gewehrt werden: Ist es nun sach/daß die Mutter erhört wirdt/so wirdt nit sie/sonder wir/das lob haben/dann Christus solchs bewilliget nit wegen der Mutter/sonder vmb vnsert willen/die wir seine Jünger seynd: Wirdt aber die Mutter nit erhört/so wirdt sie/vñ nit wir/schaal angeloffen seyn/vnd den spott dauon tragen/als die auß Mütterlichem Hertzen vnd Weiblicher fürwitz so Närrisch oder Vnbillichs hat begeren dörffen.

Ehrgeitzigkeit der Jünger des Herren.

Was dann nun dise zween Jünger sampt jhrer Mutter dahin bewegt hab/ein solche bitt bey dem Herren Christo fürzubringen/daß nämlich sie zur rechten vnd lincken in seinem Reich sitzen sollen/wöllen wir jetzund auch anhören. Dise Jünger sampt jhrer Mutter waren auch geporne Jüden/welche wol gewist haben/daß sie das außerwölte Volck GOTTES seynd/vnd jeder zeit (jetzund wenig Jar außgenommen) einen

Vrsach/darumb die Mutter mit jhren Söhnen gemelte bitt an den Herren gelegt hat.

einen Jüdischen König vnd eigne Obrigkeit gehabt haben: Nun aber waren sie vnder dem gewalt des Heydnischen vnd Vngleubigen Römischen Keysers Tiberij / verhofften aber jmmer auff einen auß jhrem Geschlecht/der Jsrael erlösen vnd sie widerumb auß der hand des Keysers erretten solt. Weil dañ IESVS vom Engel MARIAE verkündiget / vnd vom H. Geist empfangen/ auch vom Engel selbsten ein Erlöser Jsrael genennet ist worden: weil er auch auff Erden so vil herrliche vñ grosse Wunderzeichen gethon hat/ so zu vor von jemandts nie weder gesehen noch gehört seynd worden: haben sie eben disen IESVM für einen solchen gehalten/ der das jrdisch Reich der Jüden/ dem Keyser widerumb abtringen/ volgendts wie Salomon vñ andere weltliche König hie auff Erden Regieren werde / ein Weltlichs Regiment anfangen/ grosse Herren vnd Räth am Hof haben/ vnd dergleichen. Wie dann Cleophas vnd Lucas (oder wie etlich vermeynen Nathanael) zu jhme Christo/ als zu einem vnbekanten/ am H. Ostertag gesagt haben: Wir haben vermeynt er solt Jsrael erlösen. Vnd andere so bey jhme waren/ als er jetzund bald gen Himmel auffsaren wolt/fragten jhn: Herre/ wirdstu auff dise zeit wider auffrichten das Hauß Jsrael? Wie jhne dann auff ein zeit das Volck mit gewalt zu einem König machen wolt.

Jüde haben einen eignen König gehabt.

Luc.1.2.

Matth.1.

Luc.24.

Act.1.

Joan.6.

Als derhalben der Herr auff heut (wie wir kurtz vor disem heutigen Euangelio lesen) mit seinen Jüngern/ vnd andern so jhme auß Gali-

lea nachgeuolget/ gen Jerusalem hinauff gangen/ vnd zu jhnen gesagt hat: Des Menschen Sohn wirdt den Hohenpriestern vnd Schrifftgelehrten vberantwortet werden/vnd sie werden jhn verdammen zum tod/ vnd werden jhn vberantworten den Heyden zu verspotten/ vnd zu geißlen/ vnd zu creutzigen/ vnd am dritten tag wirdt er widerumb aufferstehn ꝛc. Auff solche Rede Christi wirdt diß Weib sampt jhren Söhnen vermeynt habē/geschwind nach seiner Aufferstehūg werde sein zeitlichs Reich angehn. Auff daß aber nit etwann Petrus oder ein anderer Jünger/jhnen bey Christo vorkeme/ saumen sie sich nit lang/ vnderrichten ohne verzug jhr Mutter/anzehalten/ daß sie die meisten vnd fürnemsten an seinem Hof seyn möchten.

Vergebenlicher wohn diſes weibs.

Wolte GOTT/ daß ebē solchs/ nit auch noch auff den heutigen tag/von vilen Christen/hauffechtig gesehen vnd gehört würde: Da einer seinen Sohn/diser den Vatter/jener seinen Bruder/ein anderer seinen Vetter/der seinen verwanten/ jener seinen bekanten/ etwann durch bitt/etwann durch list/etwann durch Gaab vnd geschenck/zu zeiten auch durch gewalt/ eyngebetten/ gezwungen vnd eyngetrungen würden/ zu Ehrlichen vnd herrlichen Stenden des Geistlichen vnd Weltlichen Regiments/ darzu sie doch nit mehr geschickter seynd dañ ein Ku oder Esel zur Sackpfeiffen. Darumb aber/ weil sie Kinder vnd Vätter seynd/werden sie angenommen/ es werde hinnach diser oder jener Stand versehen oder nit versehen/ es geschehe oder wi-

Gemeines laſter diſer zeit.

Vnwirdige vnd vngeſchickte werden diſer zeit promouirt.

der-

derfare den Vnderthonen wie es mag/ wo nit wie recht ist vnd GOTT will/ doch wie vnrecht ist vnd wie der Teufel wil. Wann solche eyngebene vnd eyngezwungne nichtskündige Esel nur die Milch vnd Wollen von Schäflin haben/ fragen sie nit vil darnach/ ob gleich das Schäflin/ nit/ weder gespeiset noch getrencket/ nit GOTT/ sonder dem Wolff/ vnd etwann (wie sie) dem Teufel zu theil werden.

Müssen derhalbē hieruon/ vor GOTT/ grosse Rechnungschafft geben/ alle drey. Erstlich die jenigen/ so das Blut/ freundtschafft/ gunst oder schanckung ansehen/ bitten für einen zu disem oder jenem Stand/ darzu sie doch nit taugenlich noch wirdig seynd. Die jenigen auch/ so sich bereden lassen/ verleihen solchen vngeschickten Eselsköpffen/ eintweder Geistliche oder Weltliche Ständ vnd Ampter/ nit allein zur Ergernuß/ sonder auch zum vndergang/ sterben vnd verderben etwañ zeitlich vnd Ewig jhrer eignen Vnderthonen. Zum dritten auch die jenigen/ so solche Conditionen mit bösem Gewissen annemmen/ vnd doch nit/ weder versehen könden noch wöllen. Von disen allen dreyen/ wirdt GOTT nit allein jhres/ sonder auch jhrer Vnderthonen Blut fordern. Derhalben soll ein jeder Christ (beuorauß die Weyhebischoue/ ob sie wirdige oder vnwirdige Personen zu Priester weyhen) eben achtung hierauff geben: Daß er keinen Menschen/ er seye Vatter oder Mutter/ freund oder Kind/ Bruder oder Schwester/ zu keinem Stand/ weder Geistlich noch Weltlich promo-

Vor Gott müssen rechnungschafft geben.

uiere/

uiere/furdere/ der ander aber nit leihe/ noch der dritte anneme/ es seye dann sach/ daß man wisse/ daß ein solcher desselbigen Standts wirdig seye/ daß er jhne versehen/ vnd nützlich vorstehn könde.

Also haben wir im ersten Theil gehört: Was diß Weib sampt jhren kindern von Christo begert habe. Nun wöllen wir auch die Antwort Christi hierauff/ vnd was sie erlangt haben/ lehren vnd anhören.

Christus vnser lieber Herr verhaltet sich ebenmessig/ wie jetzund gelehrt ist worden/ nämlich: Er sihet nit an (dem fleisch nach) diſe freundtschafft/ daß diß Weib (wie man gemeinglich haltet) seiner Mutter Schwester ist/ daß diſe zween vnd er zweyer Schwester kind seynd/ saget nit: Was jhr begeret/ das soll geschehen/ oder warüb solte ich euch der freundtschafft nit geniessen lassen? Nein/ nit also: sonder/ weil sie nit recht begert/ gibt er jhnē zur antwort: **Jhr wisset nit was jhr bittet.** Warumb gibt der Herr allen dreyen antwort/ der Mutter vnd den zweyen Söhnen/ so doch solchs nit die Söhn/ sonder die Mutter begert hat? Darumb/ daß jhnen der Herr gnugsam zu verstehn geben will/ daß jhme nit vnbewust seye/ daß die zween Söhne die Mutter diß bey jhme anzehalten vnderrichtet haben/ vnd sich das Weib hierzu auß mütterlichem Hertzen vnd Ehrgeitzigkeit für jhre kinder habe bewegen lassen. Weil dañ hierinnen die Brüder ein vrsach

Antwort des Herrē.

vnd

vñ meiste schuld haben/ redet er nit die Mutter/ sonder jhre zween Söhne Jacobum vnd Joannem/an/vnd spricht: Jhr wisset nit was jhr bittet. Als wolt er sagen: Seydt jhr nun ein so lange zeit bey mir gewesen/ vnd mich hieruon so offt hören reden/ vnd wisset noch nit daß mein Reich nit von diser Welt/ sonder droben im Himmel/ nit zeitlich/ sonder Ewig ist? Daß ich nit allein Israel das Judenuolck/ sonder die gantze Welt/ nit auß der Hand Tiberij/ sonder auß dem strick vnd Gewalt des Teufels/ am stammen des H. Creutzes erlösen werde? Warumb begeret jhr dann hie auff Erden in meinem Reich die fürnemsten seyn? Wann ich wolte/ wie Tiberius/ Herodes/oder ein anderer König/hie zeitlich vnd Weltlich regierē/ ich wolte euch solchs auch vorlangst gesagt haben. Darumb so wisset jhr nit was jhr begert/ derhalben jhr auch nit erhört werdet.

Christus ein Himmelischer vnd Ewiger König.

Gewiß ist/ daß auch vns Christen auff den heutigen tag/ mehrmaln/wañ wir von GOTT etwas begeren/zur antwort wirdt: **Jhr wisset nit was jhr begert.** Also daß wir auch vilmaln nit erhört werden/ ob wir gleich ernstlich vnd ohnauffhörlich bitten/ darumb/weil wir nit wissen was wir bitten: weil wir nit wissen/ ja etwann nit wissen wöllen/ ob das jenig/ so wir begeren/ wider oder mit GOTT/ wider oder mit vnserm Nechsten/ wider oder mit vnser Seelen heil ist. Dann mancher Mensch diß oder jenes von GOTT bittet/ vnd do jhme GOTT solchs gebe/ were es jhme/ wo nit dem leib/ doch der Seel

Warumb Gott vns nit jeder zeit erhöret.

Seel ein grosser schad/ darüb erhört jhn GOTT nit/ sonder sagt jhme in sein hertz: Du weist nit was du begerest. das ist: Du weist nit/ oder wilt doch nit wissen/ daß du deinen eignen schaden begerest. Soll derhalben ein jeder Christ/ wann er etwas von GOTT begert/ vnd nit eigentlich weist ob solchs mit oder wider GOTT/ seinen Nechsten vnd seiner Seelen heil ist/ zu ende seines Gebetts sagē zu GOTT: Doch/ O GOTT/ nit mein/ sonder dein Will der geschehe.

Alles sollen wir Gott heimstellen.

Ferners hat der Herr zu seinen zweyen Jüngern gesagt: **Könt jhr trincken den kelch/ den ich trincken werde?** Alhie verstehn wir durch den kelch nichts anders/ dann dort der Herr verstanden/ do er am Oelberg zu seinem vñ vnserm Himelischen Vatter gesagt hat: Vatter/ ist es möglich/ so gehe diser kelch von mir: wiltu aber daß ich jhn trincken soll/ so geschehe nit mein sonder dein Will. Domaln hat gewißlich der Herr von seinem jetzund anstehenden tod geredet. Also auch hie/ do der Herr zu seinen Jüngern vom kelch trincken redet/ verstehet vnd fraget er seine Jünger: Ob sie auch willig vnd bereit seyen/ zur zeit der not/ wegen seines H. Namens vnd Christlichen Glaubens den tod zu leiden? So bald die Jünger diß gehört/ vermeynten sie/ wann sie Ja sagten/ so were die sach schon gericht vnd geschlicht/ vñ allem durchauß schon geholffen/ der Herr wurde jhnen als bald zur antwort geben: Nun so seye jhme also: Joannes soll in meinem Reich zur rechten/ vnd Jacobus zur lincken sitzen: oder/ Joannes soll/

Kelch bedeutet alda den peynlichen tod.

Cantzler/

Cantzler/ vnd Jacobus an meinem Hof Marschalck seyn. Bedencken sich derhalben nit lang/ geben ohne verzug/ ohne alles bedencken/ dem Herren antwort: **Ja wir könden** deinen kelch trincken/ vnd wegen deines Namens den tod leiden. Alhie sehen wir/ was die Ehrgeitzigkeit auch bey disen Jüngern vermögt hat. Sie sagen Ja/ wissen aber nit/ wann es an ein treffen vnd beweisen gehn solt/ ob es Ja oder Nein seyn wurde/ allein daß der Herr sie jhrer vergebenlichen vnd vnbillichen Bitt gewehren soll. Wie vnbillich sie Ja gesagt haben/ (diser zeit/ ehe daß sie den H. Geist empfangen haben) ist leichtlich abzunemmen auß dem jenigen/ so sich bald hernach/ vber Neun tag/ am abend/ als er des volgenden tags sterben must vnd wolt/ mit jhnen vnd allen anderen Jüngern verloffen hat: Sie alle verhiessen jhme am letsten Abendmal/ vnd auff dem Wege zum Oelberg/ sie wolten von jhme nit weichen/ mit jhme in den tod gehn: so bald aber die Jüden in Garten kamen/ vnd hand an IESVM legten/ lieffen die Apostel all dauon/ vnd welcher besser lauffen mocht als der ander/ der vnderliesse es nit/ vnd ein jeder vnder jhnen war dem hindern fuß feind.

Vnbedachte antwort der Jünger Christi.

Ehrgeitzigkeit thut vil.

Vnbestendigkeit der Jünger des Herren.

Alda wir Christen lernen: Daß wir vns auff vnsere krefften vnd vermögen nit verlassen sollen/ sollen nichts für gewiß verheissen noch berühmen/ sonder alles in den Willen/ gewalt vnd macht GOTTES stellen/ als dann auch vnser vermögen vnd Willen gern darzu geben/ vnd/ do es von nöten/ auch vns GOTT mitwircket/

Was wir alda zu lernen haben.

leib

leib vnd leben/ Gut vnd Blut/ den kelch zetrin cken darstrecken.

Daß aber diſe zween Apoſtel/ Jacobus vnd Joannes/ ſampt den andern zehen (Mathias an ſtatt Jude des verrethers) hernach/ als ſie den H. Geiſt empfangen/ den kelch Chriſti redlich getruncken haben/ iſt der gantzen Chriſtenheit/ auch den Jüden vnd Türcken/ do ſie nur ſelbſten wöllen/ wol bewuſt. Dann die eilff Apoſtel den tod gelitten haben. Joannes aber hat Gifft getruncken/ iſt in ein faß mit ſiedigem Oel geſetzt/ vñ ins ellend verjagt worden/ alſo/ daß auch der will/ hertz vnd gemüt gentzlich den tod zu leiden geneigt vnd bereit geweſen iſt.

Die eilff Apoſtel haben den tod gelitten.

Diſer Jacobus/ deſſe Feyertag wir heut halten/ iſt ein Sohn Zebedei vnd Marie Salome/ vnd ein Bruder Joannis des Euangeliſten geweſen/ ſo ſonſten der mehrer oder gröſſer S. Jacob genennet wirdt/ weil er vor dem andern S. Jacob zum Apoſtolat kommen iſt/ hat nach der Auffart Chriſti in Judea vñ Samaria das wort GOTTES geprediget: Kam endtlich in Hiſpaniam/ von dannen widerumb in Judeam/ bekeret Hermogenem den Zauberer vñ ſeinen Jünger Philetum. Iſt noch ein mal in Hiſpaniam gezogen/ vnd daſelbſten das Euangelium geprediget/ vnd mit Wunderzeichen beſtettiget. Iſt widerumb gen Jeruſalem kommen/ da ward er von den Jüden gefangen/ vnd zu enthaupten außgefürt: machet auff dem wege einẽ Schlagſiechen geſundt/ dadurch Joſias der Schrifftgelehrte/ der Jacobum ſelbſt füret/ bekert/ darumb

Von S. Jacobo.

umb auch als bald gefangen/mit feusten geschlagen/vnd mit S. Jacob enthauptet wurde. Diß ist geschehen zu Jerusalem auß anstifftung des Obersten Priesters Abiathars auß beuelch Herodis Agrippe/ist also der H. Jacobus der erste Martyrer vnder allen Aposteln. Sein heiliger leib ist von Jerusalem in Hispanien gefürt/ vnd zu Galitia oder Compostell begraben worden/ daselbst er dann von vilen Völckern auß allen Landē besucht mit grosser ehr/ alda auch GOTT vil Wunderwerck gewirckt ꝛc. Also hat diser H. Jacobus den kelch Christi/ redlich/ Ritterlich vnd gutwillig getruncken/ die kron der Ewigen Seligkeit erlangt/ der wölle GOTT für vns bitten/ auff daß auch wir mit jhme auff dem wahren Christlichen Catholischen Glauben/ biß an das ende vnsers lebens verharren/ vnd endtlich selig werden mögen. Act. 12. Jacobi Heiligthumb zu Compostell.

Was hernach volget im heutigen Euangelio/ ist vom gezenck vnd Ehrgeitzigkeit der Jünger/ so disen zweyen mißgönt/ daß sie vmb die Obersten Sitz bey dem Herren angehalten/ Dann ein jeder vnder jhnen were gern der meiste vnd fürnemste am Hof gewesen. Von welchem Laster der Ehrgeitzigkeit/ wir mitler zeit weitleuffig in einer gantzen oder zweyen Predigen handlen/ vnd jetzund Euwer Andacht nit lenger auffhalten wöllen.

Gehört habē wir/daß auff heut das Fest vnd Feyertag des H. Apostels Jacobi des grössern gehalten wirdt. Vnd daß sein Mutter/ wegen sein vnd seines Bruders Joannis/ bey Christo Beschluß.

vmb die fürnemsten Sitz in seinem Reich angehaltē hat/ aber doch nichts erlangt/ seitemaln sie nit gewist was sie begeren. Derowegē sollen wir nichts/ weder von GOTT noch von der Welt/ weder für vns noch für vnsere Freund begeren/ wir wissen dañ/ daß vnser begeren billich/ nit wider GOTT/ nit wider vnsern Nechsten/ noch wider vnser Seelen Heil sey/ auff daß vns nit auch wie disem Weib vnd jhrn zweyen Söhnen widerfare/ vnd hören müssen/ Jhr wisset nit was jhr begeret: sonder daß wir mögen gehört/ erhört/ vnd vnsers bitts gewehrt/ vnd nach disem zeitlichen leben Ewig selig werden/ Amen.

Gebettlin zu Christo vnserm Heiland.

O Barmhertziger GOTT/ Herr IESV Christ/ desse Reich nit von diser Welt/ noch zeitlich/ sonder droben im Himmel vnd Ewig ist/ verleihe vns verstand/ daß wir nit mit Maria Salome/ weder für vns noch vnsere kinder/ das zeitlich vnd zergencklich/ sonder das Ewig Reich begerē/ auff daß auch wir mit dir nit zeitlich/ sonder Ewig leben vnd Regiren mögen: Daß wir auch niemands/ weder fürdern noch auffneiñen zu einem Stand/ desse er nit wirdig ist/ auff daß wir nit an frembden Sünden vnd Blut schuldig werdē. Verleihe auch Gnad/ daß wir zur zeit der not willig vnd bereit deinen kelch trincken/ vnd nach dem Exempel des

H. Ja-

H. Jacobi/ wegen deines H. Namens vnd Catholischen Glaubens/ den tod leiden/ vnd also mit ihme jmmer vnd Ewig selig werden mögen. Hierzu wöllestu/ O H. Apostel Jacobe/ jetzund vnd jeder zeit vnser Fürsprech seyn bey GOTT/ desse H. Angesicht du ohne vnderlaß siheſt/ Amen.

Am tag des heiligen Martyrers Panthaleonis/ zum theil zu Cöln feyerlich.

Am 28. tag Julij.

DER heilig Panthaleon war von einem Heydnischen Vatter mit namen Eustorgius/ vnd auß einer Christlichen Mutter Eubula geboren/ ward auch vom Priester Hermolao zum Christlichen Glauben bekert/ bekeret volgendts auch durch Wunderwerck seinen Vatter Eustorgium. Nach deme sein Vatter starb/ theilet er all seine Güter vnder die Armen/ ward vom Tyrannischen Keyser Maximiano gefangen/ an ein Ram auffgehenckt/ mit hacken zerrissen/ mit facklen gebrennt/ in ein Pfannen vol heisses bley gelegt/ mit einem grossen stein ins Meer geworffen/ den wilden Thieren zu verschlücken dargeben: Dieweil er aber durch Göttlichen beystand solches alles erlitten ohne verletzung/ seynd tausent Männer bekert/ vnd vmb des Glaubens willen enthauptet worden. Da Panthaleon aber an einen Oelbaum gebunden vnd auch enthaup-

Panthaleon ist enthauptet worden.

tet werden solt/ ist das Schwerdt so weich worden wie wachs/ dadurch alle Kriegsknecht bekert wurden. Ist doch endtlich enthauptet worden/ vnd vergoß Milch für Blut: der Oelbaum ist auch zu stund fruchtbar wordē/ dadurch abermaln vil volcks bekert/ vnd sein heiliger leib verbrent ward. Welcher nun GOTT für vns bitten wölle/ Amen.

Anno 300.

EVangelium vnd Predigen/ wie an andern heiligen Martern Christi/ als an der Bekerung Pauli/ Georgij/ Marci/ Laurentij/ Stephani/ ꝛc.

Am tag der Bänd oder Ketten S. Petri/ zum theil zu Bamberg vnd Cöln feyerlich.

Am 1. tag Augusti.

AVff heut halten wir das Fest vnd Feyertag des heiligen vnd fürnemesten Apostels Petri/ zur gedechtnuß seiner Wunderbarlichen erledigūg/ durch einen Engel GOTTES geschehen auß der hand vnd Banden Herodis Agrippe zu Jerusalem/ als er an zweyen ketten (welche noch zu Rom auffbehalten werden) gefangen lage/ dauon wir in den Geschichten der Apostel also lesen: Zu derselbigen zeit legt Herodes die hende an etliche von der Kyrchen zu peynigen. Er tödtet aber Jacoben Joannis Bruder mit dem Schwerdt. Vnd do er sahe/

Act. 12.

Matth 4.c 17.a 20.b 26.d

daß

daß es den Jüden gefiel/ thet er dazu/ daß er Petrum auch fahen möchte/ vnd es war gleich an Osterlichen tagen. Do er jhn nun ergriffe/ legt er jhn ins gefengniß/ vnd vberantwortet jhn vier quartiren Söldnern/ die jhn bewaren solten: dann er gedacht jhn nach den Ostern dem volck fur zu füren. Also ward Petrus im gefengniß gehalten. Aber das gebett geschach für Actor. 4. c
jhn zu GOTT ohn vnderlaß von der Kyrchen. Vnd do jhn Herodes wolt für füren/ in derselben nacht schlieff Petrus zwischen zweyen Söldnern/ gebunden mit zweyen ketten/ vnd die hüter vor der thür/ hüteten des gefengniß. Vnd sihe/ der Engel des Herren kam daher/ vnd ein Actor. 5. a
liecht schien in dem gemach/ vnd er schlug Pe- 16. d
trum an die seiten/ vnd weckt jhn auff/ vnd sprach: Stehe auff schnell vnd bald. Vnd die ketten fielen jhm von den henden. Vnd der Engel sprach zu jhm: Gürtte dich/ vnd thue deine schuch an. Vnd er thet also. Vnd er sprach zu jhm: Werff dein kleid vmb dich/ vnd folge mir nach. Vnd er gieng hinauß/ vnd folget jhm nach/ vnd wuste nit daß es warhafftig war/ das da geschach durch den Engel/ sonder dauchte jhn/ er sehe ein gesicht. Sie giengen aber durch die erste vnd andere hut/ vnd kamen zu der eysern thür/ welche zur Stadt füret/ die thet sich jhnen von jhr selber auff/ vnd tratten hinauß/ vnd giengen hin ein gasse lang/ vnd also bald wiche der Engel von jhm. Vnd do Petrus zu jhm selber kam/ sprach er: Nun weiß ich war- Gen. 28. d
hafftig/ daß der Herr seinen Engel gesandt/ vnd Dan. 6. d

mich errettet hat auß der hand Herodis/ vnd von allem warten des Jüdischen volcks. Vnd als er sich besinnet/ kam er fur das hauß Ma-
Actor. 12. b rie der Mutter Joannis/ der mit dem zunamen Marcus hieß/ da viel versamlet waren/ vnd betteten. Als aber Petrus an die thür der porten klopffet/ trat herfur ein Magd zu sehen/ mit namen Rhode. Vnd als sie Petri stimme erkant/ thet sie die thür nit auff fur freuden/ sonder lieff hineyn/ vnd verkündet jhnen/ Petrus stündte vor der thür. Sie aber sprachen zu jhr: Du bist vnsinnig. Aber sie bestundt drauff/ es were also. Da sprachen sie: Es ist sein Engel. Petrus aber klopffet fur vnd fur. Do sie nun die thür auffthetten/ sahen sie jhn/ vnd entsa-
Actor. 13. b ten sich. Er aber wincket jhnen mit der hand zu schweigen/ vnd erzelet jhnen/ wie jhn der Herr hett auß dem gefengniß gefürt/ vnd sprach: Verkündigt diß Jacobo vnd den Brüdern. Vnd gieng hinauß/ vnd zohe an ein ander ort.
Actor. 15. b 21. b Do es aber tag ward/ war nit ein kleine bekümmernuß vnder den Söldnern/ wie es mit Petro ergangen were.

Evangelium vnd Predig/ wie am Fest Petri vnd Pauli/ am neun vnd zwentzigsten tag Junij gehalten.

Am

Am tag der heiligen vnd fürnemen Püsserin/ auch Marterin Affre/ zum theil zu Augspurg feyerlich.

Am 7. tag Augusti.

AVff heut halten wir den feyertag der heiligen Püsserin vñ Marterin Affre/ welche in Cypern von Königlichem stammen geporen. Nachdem aber jhr Vatter von einem andern König in dem Krieg erschlagen/ vnd sie jhres Vätterlichen Lands beraubt ward/ kam sie mit jhrer Mutter der Königin Hilaria gen Rom/ vnd von dannen auß Göttlicher ermanung/ so zum dritten mal zu jhr im schlaff geschehen/ gen Augspurg/ lebten beide in der Heydenschafft/ vnd in offentlicher vnzucht. Als der heilig Bischoff Narcissus auß seiner Spanischen stadt Gerunda/ gen Augspurg kam/ vnd sampt seinem Diacon Felice/ auß GOTTES schickung in Affre hauß eynkeret/ da ward Affra durch S. Narcissi Predig vnd Exempel wunderbarlich bekert/ vnd mit jhr die mutter Hilaria sampt jhren dreyen mägden/ nämlich/ Digna/ Eunomia vnd Eutropia/ welche alle sich tauffen liessen/ vnd von dem vnzüchtigen leben abstundten. S. Narcissus hat auch auß jhrem hauß ein Teufel in eines schwartzen vngehewren Moren gestalt vertriben. In desselben S. Narcissi abwesen warden dise Weiber in dem Christlichen Glauben vnd fürnemen gesterckt durch S. Dionysium den newge-

ordneten Priester/ der S. Hilarie bruder war. Nachdem aber Affra jhre Güter den armen gaben/ ward sie jhres Christlichen Glaubens halben durch den heydnischen Richter Gaium zum fewr verdampt/ auff dem Lechfeld bey Augspurg an ein saul gebunden/ vñ lebendig verbreñt. Jhr leib aber ist darnach gantz befunden worden/ darbey GOTT grosse Wunderzeichen thut. Ist ein sonderliche Patron zu Augspurg/ welche sampt jhrem Heilthumb/ auch S. Vlrich/ in grossen ehren gehalten ꝛc.

EVangelium vnd Predigt von S. Katharina/ Künigundis/ Margaretha/ oder auch Maria Magdalena/ weil dasselbig Euangelium füglich auff die H. Affram kan gezogen vnd außgelegt werden.

Am Feyertag des heiligen Martyrers Laurentij/ Euangelium Joan. xij.

Am 10. tag Augusti.

1. Cor. 15. d

IN der zeit sprach IESVS zu seinen Jüngern: Warlich warlich sage ich euch/ es sey dann daß das weitzen korn in die erden falle/ vnd ersterbe/ so bleibts

Matt. 10. c
Mar. 8. c

allein. Wo es aber stirbt/ so bringts vil frucht. Wer sein Seel lieb hat/ der wirdt

sie



sie verlieren. Vnd wer sein Seel auff diser welt hasset/ der wirdt sie erhalten zum ewigen leben. Wer mir dienen wil/ der volg mir nach: vnd wo ich binn/ da soll mein diener auch seyn. Vnd wer mir dienen wirdt/ den wirdt mein Vatter ehren/ der im Himmel ist. Luc. 9 c 17. d

Wer sein Seel lieb hat/ der wirdt sie verlieren. Joan. xij.

WJewol diß jetzund gehörtes Euangelium (jhr geliebten in GOTT) den worten nach nit sehr lang ist/ begreifft es doch vnder andern fürnemlich zwo herrliche vnd schöne/ auch diser zeit zu erörtern/ zwo notwendige Lehren in

Inhalt diß heutigen Euangelij.

ren in sich. Die erste betrifft Christum vnsern Herren: Die ander vns Christen alle/ so jmmer vnd Ewig bey Christo droben im Himmel wohnen wöllen. Erstlich lehret der Herr die notwendigkeit vnd Nutzbarkeit seines Tods vnd Aufferstehung. Zum andern/ wie sich ein jeder Mensch hie auff Erden gegen GOTT vnd sich selbsten verhalten müß/ auff daß er jhme nit allein hie/ sonder auch dort/ nachuolgen möge. Wirdt derhalben gehörtes Euangelium billich/ nit allein auff disen heutigen heiligen Feyertag des heiligen Martyrers Laurentij/ sonder auch auff die Feyertäg anderer H. Martyrer/ geprediget/ seitemaln sie auch ein rechtes Weitzen körnlin gewesen/ welches jhnen selbsten vnd anderen nit wenig frucht gebracht/ auch jhren leib vnd Seel hie auff Erden also gehasset/ daß sie solche in das Ewig leben erhalten haben.

Theilung vnd Inhalt diser Predigt.

Weil dann solchs Euangelium nit allein den heiligen Aposteln/ dem H. Laurentio/ vnd andern Martern/ sonder auch vns Christen allen gesagt ist worden/ wöllen wir jetzund von obgemelten beiden Pünctlin/ nach den zweyen Theilen diser Predig/ weitleuffiger handlen. Erstlich vom ersten/ dann auch vom andern. Welchs jhr mit gedult anhören wölt/ so wil auch ich euch solchs auff das leichtest vnd kürtzest gutwillig fürhalten.

VOr dem Anfang diß heutigen Euangelij lesen wir in gemeltem Capittel: Daß etliche Vngleubige Griechen/ so gen Jerusalem kommen/ Christum begerten zu

sehen/

sehen / vnd derowegen Philippum angesprochen / er solte jhnen zu wegen bringen / daß sie den Herren sehen möchten: welches Philippus Andree / sie beide aber dem Herren angezeigt haben. Darauff der Herr geantwortet: Die zeit ist kommen / daß des Menschen Sohn verklert werde. Vnd als bald volget hierauff diß heutig Euangelium also: **In der zeit / nämlich am Erichtag oder Dinstag nach dem Palmsontag / welcher war der zwey vnd zwentzigst Martij des drey vnd dreissigsten Jars Christi / als jetzund die zeit seines Leidens vnd Tods gar nahet gewesen / sprach IESVS zu seinen Jüngern: Wahrlich wahrlich sage ich euch / es seye dann / daß das Weitzen korn in die Erden falle vnd ersterbe / so bleibts allein. Wo es aber stirbt / so bringts vil frucht.** Was alda vom Weitzen körnlin gesagt ist / wirdt auch von allen vnd jeden körnlin allerley Treid vnd Früchten verstanden. Ein jedes körnlin / es seye Weitzen / Rocken / Gersten / Habern ꝛc. wie lang es lebendig bleibt / auff dem Boden / kasten / oder an einem anderen ort liget / so bleibt es also allein für sich ligend / wirdt vnd ist also nit taugenlich daß es auffgehe vnd frucht bringe / ziglet nit andere körner / sonder bleibt also ohne frucht allein. Wann es aber in das Erdtrich / in den Acker geworffen / vnd zur rechten zeit außgeseet wirdt / vnd stirbt in der Erden / wirdt es widerumb lebendig / brosset herfür / vnd wachset in einem Halm / Eher /

Weitzenkorn bringt auff dem boden nit frucht.

Eher/bringt zwentzig oder dreissig andere körner vnd vil frucht zur auffenthaltung des zeitlichen lebens.

Warumb der Herr dise wort geredet.

Was der Herr Christus seinen Jüngern mit disen worten habe anzeigen wölle/ist diß die antwort: Es waren noch drey tag zur stund/daß der Herr Christus daselbsten/aida er dise wort geredet/nämlich zu Jerusalem/leiden vnd sterben must vnd wolt. Auff daß aber seine Jünger vber seinen Tod nit geergert würden/Auff daß sie auch zu vor wisten/daß er nit ohne sonderliche vrsachen vnd grosse frucht vnd nutzbarkeit der gantzen Welt leiden vnd sterben wurde/wolt er jhnen zu vor anzeigen/vnd gar nit verhalten:

Christus ist das rechte Weitzen korn.

Daß er das rechte Weitzen korn seye/das vom hohen Himmel hieher auff dise Welt kommen ist: welches Weitzen korn/ob es gleich wol lebendig ja das leben selbsten seye/wurde es doch der Welt/dem gantzen Menschlichen Geschlecht nit sonderlich vil nutzen noch frucht bringē (seitemaln im Göttlichen Rath von Ewigkeit beschlossen/daß die Welt eben also/nämlich durch das leiden/sterben/Tod/Aufferstehung/vnd Auffart Christi des wahren Sohn GOTTES vnd MARIAE/solte erlöset werden: sonsten/do GOTT gewolt/hett er mit einigem Blutstroyffen oder durch andere Mittel die Welt erlösen kōnden) wann es also lebendig gebliben/nit gestorben/vnd nit widerumb aufferstanden were. Derhalben sollen seine Jünger wissen/daß nun die zeit vorhanden seye/daß er von den Jüden gefangen/getödtet/begraben/vnd also wie ein

Weitzen

Weitzen korn in das Erdtrich geworffen werde. Daselbsten aber werde er nit jmmer also todt bleiben/ sonder am dritten tag widerumb lebendig werden/ widerumb von den todten auffersteht/ frey lebendig zu beschloßnem Grab herauß gehn/ vnd dadurch der gantzen Welt vil frucht bringen.

Christus hat vilfrucht gebracht durch seinen tod.

Daß dise beide geschehen / vnd völligklich in vnd durch Christum das rechte Weitzen körnlin erfüllet seyen worden/ ist menigklich bewust/ ja allen Christen bekant/ wöllen doch solchs mit wenig worten erholen.

Alle vier Euangelisten/ Mattheus/ Marcus/ Lucas vnd Joannes/ (wil der andern Aposteln gern geschweigen) bezeugen weitleuffig: Daß der Herr am dritten tag nach deme er heutigs Euangelium mit jhnen geredet/ nämlich am Grünen Donnerstag/ am Oelberg im Garten/ zu nacht gefangē/ des volgenden tags gegeißlet/ gekrönt: jhme ward ein Creutz auff seinen Ruckē gelegt/ das muste er selbstē für die Stadt Jerusalem hinauß an die Schedelstatt tragē/ daselbsten wurde er am H. Karfreytag/ welcher der fünff vnd zwentzigst Martij war/ gecreutziget/ getödt/ gestorben/ begraben/ vnd am dritten tag widerumb aufferstanden. Welches alles weitleuffiger zu erweisen nit von nöten/ seitemaln keiner vnder vns allen ist/ der hierinnen einigen zweifel trüge/ wie wir dann teglich sein Leiden/ Tod/ Begrebnuß vnd Aufferstehung im heiligen Apostolischen Glauben bekennen.

Mat. 26. 27. Mar. 14. 15. Luc. 22. 23. Joan. 18. 19.

Daß aber auch das ander wahr seye/ nämlich

lich/daß er Christus das rechte Weitzen körnlin vns/ ja der gantzen Welt/ durch seinen Tod vnd Aufferstehung vil Frucht gebracht habe/soll mit mehrern worten vnd etwas weitleuffiger erwisen werden.

Frücht oder nutzbarkeit des leidens vnd Aufferstehung Christi.

Was für Frucht vnd nutzbarkeit der gantzen Welt auß dem sterben vnd Tod Christi erwachet/ist auch nit von nöten mit so gar vilen worten/mit verlengerung diser Predig/weitleuffig anzeigen wöllen. Seitemaln ja (GOTT seye Ewigs lob Ehr vnd danck gesagt) allen Catholischen Christen ohne dise Predig bewust ist/ daß die gantze Welt wegen der Sünd Adami vnd Eue in das zeitlich vnd Ewig sterben/in die Sünd vnd zorn GOTTES/dem Teufel in seinen strick vnd Gewalt gerathen ist/auch jmmer vnd Ewig hette müssen verdampt seyn/wo nit Christus IESVS GOTTES vnd MARIAE Sohn/welcher als bald von seinem Himmelischen Vatter ein Schlangentretter genennet/

Genes. 3.

Abraham/Isaac/Jacob/Dauid vnd anderen Vättern des alten Testaments/daß er auß ihrem Geschlecht geporen solt werden/verheissen ist worden/am Stammen des heiligen Creutzes den Tod für vns vnd aller Welt Sünd gelitten/vnd gnug dafür gethon hett. Ja er/Christus GOTTES vnd MARIAE Sohn/er/vnd allein er/sonsten niemandts weder im Himmel noch auff Erden/hat gnug/gar gnug/vberflüssig gnug/vnd mehr als gnug gethon/für die Sünd der gantzen Welt/hat alle Menschen dem Teufel auß seinem Strick erlöset/hat allen Menschen

Christus/ vnd sonsten niemandts/ hat gnug für vns gethon.

schen das Ewig leben erlanget/(allein daß sich alle Menschen seines H. Leidens vnd Verdiensts jetzund durch verordnete Mittel theilhafftig vnd fähig machen) den Teufel hat er vberwunden/ vnd das Himmelthor eröffnet. Diß seynd früchten gnug/ so vns diß Weitzen körnlin Christus/ durch seinen Tod zu wegen gebracht. Weil vns aber sein leiden/ sterben vnd tod nichts genutzet hett/ do er also in der Erden im Grab verwesen vnd nit widerumb aufferstanden were/ müssen wir von den früchten seiner Aufferstehung lehren vnd hören/ darauff auch diß heutig Euangelium gerichtet. Vnd ist erstlich vns Christen/ja der gantzen Welt/aller Glaube vnd die Seligkeit an seiner Aufferstehung gelegen. Dann do er schon geboren/ gelehrt/ Wunderzeichen gewirckt/ gelitten/ gestorben/ aber nit widerumb von den todten aufferstanden were/ wurden seine Jünger in jhn/ als in den wahren Sohn GOTTES nimmer mehr glaubt haben/ wie leichtlich auß den worten Thome zu lernen/ der nit glauben wolt/ er sehe vnd griffe dann/ nit angesehen daß jhme die anderen zehen Jünger gesagt/ sie haben den Herren gesehen. Do dann die Apostel in Christum nit glaubt hetten/ wurden weder sie noch andere in die gantze Welt nit außgangen seyn/ noch vil weniger Christum als den wahren Sohn GOTTES verkündiget haben/ vnd also wurden auch wir noch auff den heutigen tag/ nit Christen/ sonder Vngleubige Heyden oder Jüden seyn: derhalben auch diſe Frucht/ so vns auß der Auff-

Joan. 20.

Ohne die Aufferstehung Christi were niemandts in jhn gleubig worden.

Aufferstehung dises Weitzē körnlins Christi herkompt/nit klein/sonder sehr groß vnd vil ist.

Altuätter seynd durch dē tod Christi erlöset/ aber erst an seiner Himmelfart in die seligkeit gefürt worden.

Von solchen früchtē der Aufferstehung Christi/wisten auch die Altuätter in der Vorhell zusagen. Dann da der Herr im Grabe gebliben/vnd nit widerumb aufferstanden were/ vñ volgents nit auffgefaren gen Himel/hette er das Himmelthor/weder eröffnet noch sie mit jhme in Himmel genommen.

1.Cor.15. 2.Pet.1. 2.Tim.2. Actor.2.10. 13.26.

Weil dañ nun Christus aufferstanden/seynd wir (als auch auß dem H.Paulo zulernen) versichert/ daß auch wir nit Ewig im Grab ligen/ sonder mit disem vnserm leib widerumb aufferstehn werden/ nämlich am Jüngsten tag/ Wie wir dann auch alle tag in vnserm Christlichen Glauben bekennen: Ich glaube ein Aufferstehung des Fleisches. Wie auch Christus der Herr

Joan.5.

vns selbsten mit disen worten gelehrt hat: Wahrlich wahrlich sage ich euch/ es kompt die stund/ vnd ist schon jetzund/ daß die todten werden hören die Stim des Sohn GOTTES/ vnd die sie hören werden/die werden leben/ &c. Vnd es werden herfür gehen die da guts gethon haben/ zur Aufferstehung des lebens/ die aber vbels gethon haben/zur Aufferstehung des Gerichts. Welchs ja vns Christen abermal ein sonderliche grosse frucht vnd Trost ist/ daß wir nit allein nach der Seel biß an den Jüngsten tag/ sonder darnach mit leib vnd Seel jmmer vnd Ewig im Himmel mit GOTT vnd allen seinen außerwölten wohnen sollen.

Wo bleibt Allein der Glaub.

Die vierte frucht.

So ist vns auch dise frucht hierauß eruolget/

Daß

Daß er vns droben im Himmel vnser ort vnd wohnung bereitet hat/welchs nit geschehen/do er im Grab gebliben/ vñ nit widerumb aufferstanden were/wie der Herr selbstē zu seinen Jüngern gesagt: Ich gehe hin euch das ort zebereiten/auff daß wo ich binn/ auch jhr seyet. Vnd im heutigen Euangelio: Wer mir dienen wil/ der volge mir nach/ vnd wo ich binn/ da soll mein Diener auch seyn. Joan. 12. Luc. 9. Mar. 8. Matth. 10.

Hierzu auch/Daß er seinen Jüngern vñ vns den H. Geist sendet/ wie er auch zu seinen Jüngern kurtz vor seinem tod gesagt hat: Es ist euch nutz daß ich hingehe. Dann so ich nit hingehe/ so kompt der Tröster nit zu euch: so ich aber hingehe/so wil ich jhn euch senden. Die fünffte nutzbarkeit. Joan. 16. Galat. 4.

Auch dise frucht ist vns auß seiner Aufferstehung eruolget/daß er droben im Himmel (dann do er nit aufferstanden/ were er auch gen Himmel nit auffgefaren) vnser Mitler ist/ der vns bey GOTT (welcher er selbstē ist) vertrittet/wie der H. Paulus lehret: Christus/der aufferweckt vnd zur rechten GOTTES ist/der vertritt vns. Vnd der H. Euangelist Joannes: Ob jemand sündiget/ so haben wir einen Fürsprechen bey GOTT IESVM Christum/(nämlich nach seiner Menscheit/ sonsten ist er auch dem Vatter vnd H. Geist ein gleicher GOTT) der Gerecht ist/ vnd derselbig ist die versönung für vnsere Sünd. Sechste frucht vnd nutzbarkeit des Tods vnd Aufferstehung Christi. Rom. 8. 1. Joan. 2. Christus vnser Fürsprech/ vnd ein Versönung für vnsere Sünd.

Diß seynd ja Früchten vnd Nutzbarkeiten gnug/ so vns diß recht Weitzē körnlin Christus/ durch sein Leiden/ Tod/ Begrebnuß vnd Auff-

erstehung erlangt vnd zu wegen gebracht hat/ darumb wir auch jhme billich auff das höchste vnd ohne vnderlaß zu dancken haben/ ja nit gnugsam dancken könden.

Daß aber gehörtes Euangeliũ/ auff heutigs Fest vnd Feyertag des heiligen Martyrers Laurentij von der H. Christlichen Kyrchen zu singen/ lesen vnd Predigen verordnet/ ist darumb geschehen: daß auch er Laurentius ein Weitzen korn gewesen/ so in das Erdtreich geworffen/ vñ Frucht bracht hat. Er ist gemartert vnd getödtet worden wegen des Christlichen Namens vñ Catholischẽ Glaubens/ do er nämlich zu Rom auff einem Rost gebraten ist worden. Sein leiden hat auch vil frucht gebracht/ dañ vil Jüden dadurch zum Christlichen Glauben bekert seynd worden. Jhme selbstẽ aber hat er desto ein höhere kron im Himmel erlangt. Vom H. Laurentio hernach weitleuffiger.

Laurentius ein Weitzen korn.

Wir werden auch ein rechtes Weitzen korn seyn/ wañ wir jeder zeit von allen Sündẽ (gleich wie der Weitz vom Spreuwer) sauber vñ gereiniget seyn werden. Wañ wir auch/ wie der H. Laurentius/ zur zeit der not/ vns/ wegen des Christlichen Catholischen Glaubens den tod zu leiden nit beschweren werden.

Wie wir ein rechtes Weitzẽkorn seyn oder werdẽ müssen.

Behalten wir derhalbẽ auß disem ersten Theil vorhabender Predigt: Daß Christus/ welcher ist das beste Weitzen korn/ wegen der Sünd der gantzen Welt den tod gern vnd gutwillig gelitten/ Vnd durch seinen Tod/ Aufferstehung vnd Himmelfart/ der gantzen Welt vil Frucht gebracht

Beschluß des ersten Theils diser Predig.

gebracht habe. Nun wöllen wir auch anhören/ wie wir vns verhalten müssen/ auff daß wir auch jhme ins Himmelreich nachuolgen mögen.

Als der Herr Christus von jhme selbsten geredet: Daß er das rechte Weitzen korn seye so in das Erdtrich müsse geworffen/ widerumb lebendig werden/ aufferstehn/ vnd vil Frucht bringen: wil er auch seinen Jüngern vnd allen Christen ein Regel fürschreiben/ wie sie sich hie auff Erden verhalten müssen/ auff daß sie auch ein rechtes Weitzen korn seyen/ frucht bringen/ vnd jhme ins Himmelreich nachuolgen mögen/ vnd spricht: **Wer sein Seel lieb hat/ der wirdt sie verlieren. Vnd wer sein Seel auff diser Welt hasset/ der wirdt sie erhalten zum Ewigen leben.**

Welche jhr Seel nit lieb haben.

Diß wil der Herr alhie sagen: Der jenig Mensch/ so alles thut was sein Seel/ sein Will/ Gedancken/ sein Leib/ das Fleisch haben wöllen/ der dienet seiner Seel vnd leib hie zeitlich vnd hat sie lieb: diß aber ist kein rechte liebe/ dann also wirdt er leib vnd Seel jmmer vnd Ewig verlieren. Wer aber sein Seel hie auff Erden hasset/ Das ist/ der jenig/ so seiner Seel/ Leib vnd Fleisch Gelüst nit statt gibt/ henget nit nach jhrem freyen Willen vnd mutwillen/ haltet sie im zaum/ haltet sie abe von den bösen begirden/ gelüsten/ fleischlichem wollust/ essen vnd trincken/ bösen Gedancken/ Vnzucht/ von allerley Sünd/ Schand vnd laster/

Welche jhr Seel lieb haben.

casteyet sie mit Fasten/Betten/Wachen vnd anderen Christlichen vbungen/der wirdt sein Seel vnd Leib jmmer vnd Ewig in das Ewig leben erhalten.

Luc 12. Von einem Reichen Mann.

Also hat hie auff Erden sein Seel lieb gehabt jener Reiche mann/ der zu jhme selbsten vnd zu seiner Seel also saget: Was soll ich thun? Ich habe nit/ do ich meine frücht hinsamle. Vnder sprach: Das wil ich thun: ich will meine Scheweren abbrechen/ vnd grössere bauwen/ vnd wil dareyn samlen alles was mir gewachsen ist/vnd meine Gütter/vnd wil sagen zu meiner Seelen: Liebe Seel/ du hast einen grossen vorrath auff vil Jar: habe nun ruhe/iß/trinck/vnd lebe wol. Sihe lieber Christ/ diser Reiche Mann hat sein Seel/ seinen leib (seines erachtens) so lieb gehabt/daß jhme nit möglich gewesen were/ sie lieber zu haben. Erlaubt/ja beuolhen hat er jhr zu essen/trincken/vnd in allem vnlustigen lust/vnd lustigen vnlust/ in allerley Sünd/ schand vnd laster leben/ nichts vnderlassen/ sonder alles volnbringen/was sie nur ansicht. Diß aber war kein rechte liebe/diſe liebe wehret nit lang/ so lang nur/ wie lang leib vnd Seel bey einandern bleiben/ darnach war vorhanden die Ewige Verdamnuß/ wie dann als bald am selbigen ort die antwort vnd straff also volget: Aber GOTT sprach zu jhm: Du Narr/ diſe nacht wirdt man dein Seel von dir fordern/vnd wes wirdt seyn/ das du bereitet hast? Also hat diſer sein Seel zeitlich lieb gehabt/ aber jmmer vnd Ewig verloren.

Straff Gottes der Reichen.

Eben-

Ebenmessig mögen wir antworten vom andern Reichen Mann / dauon vns auch Lucas schreibet: Der sich in allerley köstlich Leinwath/ Seiden vnd Samat bekleidet hat/ der tag vnd nacht im wolluſt/ in essen vñ trincken gelebt/ vnd nur gethon was jhn geluſtet/ was jhn sein Seel/ leib vnd fleisch angemutet hat/ jhnen den geringsten mangel nirgents gelassen/ vnd ja seines erachtens sein Seel nit lieber haben könden. Was ist geschehen? Do er vermeynt sein sach stehe am aller besten/ er habe sein Seel am aller liebsten/ starb er/ vnd die Teufel kamen/ trugen sein Seel in die Hell. Also hat auch diser sein Seel zeitlich lieb gehabt/ vnd Ewig verloren. Luc. 16. Billiche belohnung der Geitzigen.

Also ists auch ergangen allen Menschen zur zeit Noe. Sie assen vnd trancken/ heirathen/ vnd stundten auff zu spilen/ vnd thaten nur was sie geluſtet vnd jhrem leib angenem war. Was geschicht? Als sie im besten mut waren/ als sie vermeynten sie seyen sicher vnd Selig/ als sie das fleisch noch in jhrem Mund hatten/ kompt der zorn GOTTES vñ Sündfluß vber sie/ vnd vertrenckt sie all. Genes. 7. Psal. 77.

Jhr Seel hetten auch also lieb etlich hundert Jar hernach die jenigen zu Sodoma vnd Gomorrha/ mit fressen vnd sauffen/ vnd allerley Sünd/ Schand vnd laster/ so lang/ biß daß GOTT Schwefel/ Bech vnd das Himmelisch fewr vom Himmel herab schicket/ vnd verbrennet sie all. Genes. 19.

Also haben auch jhr Seel hie auff Erden lieb gehabt/ vnd dort verloren/ Martinus Luther

Luther vnd Kethe von Boren/ gelübdtbrüchiger Mönch Meineydige Nonne.

ein Meineydiger Mönch/ vnd sein vermeyntes Weib Kethe von Boren ein Gelübdtbrüchige Nonne. Dise hatten GOTT vnd der Welt gelobt vnd mit jhrem Eyd bestettiget/ sie wöllen die tag jhres lebens in Klöstern bleiben/ willige Armut/ Keuscheit vnd Gehorsam halten vnd behalten. Solchs aber könte jhr Seel vnd stinckender madensack in die lenge nit gedulden/ Gelübdt/ Ehr vnd Eyd musten gebrochen seyn. Jhr Seel wolten sie hie auff diser Welt lieb haben/ wolten auch auff der Welt/ vnd nit im Kloster/ wie andere Weltliche leben: Gelübdt/ Ehr vnd Eyd hin oder her/ springen sie auß dem Kloster/ hencken die Kutten an nagel/ werden Weltlich/ fressen/ sauffen/ springen/ tantzen/ vnkeuschen so wol als der Gäst nirgents keiner/ haben jhrem fleischlichen willen vnd mutwillen nirgents keinen mangel gelassen. Wie sie aber dorthin jhr Seel bewart haben/ weist GOTT: mir ist nit geben jemandts zu richten vñ vrtheilen. Vnd was alda vom Luther vnd Katharina von Boren gesagt/ soll auch von allen meineydigen Mönchen vnd Ehrlosen Nonnen verstanden werden.

Also sollen jhnen auch alle Geistlichen vnd Weltlichen lassen gesagt seyn: Daß sie jhr Seel nit also wöllen lieb haben/ wie jetzund von disen gemeldet ist worden/ sonsten werden sie auch jhr Seel mit jhnen dort jmmer vnd Ewig verlieren.

Do wir aber nit Ewig verdampt/ sonder Selig werden wöllen/ müssen wir vns der andern

Lehr

Lehr vnd worten Christi gemeß verhalten/ do er spricht: **Wer sein Seel auff diser Welt hasset/ der wirdt sie erhaltē in das Ewig leben.** Diſe wort Christi seynd nit also zu verstehn/ als ob ein Mensch sein Seel vnd leib also hassen möge vnd müsse/ daß er sich selbsten tödten/ vmb leib vñ leben bringen soll. Nein. Ein solcher Mensch wurde nit/ weder vor GOTT noch vor der Welt entschuldiget/ auch weder hie noch dort selig seyn. Gnug wirdt es seyn/ vnser Seel also hassen/ daß wir jhre böse gelust nit gestatten/ vnd hergegen mit essen vnd trincken im zaum halten/ im dienst vnd liebe GOTTES durch vleissigs betten vnd embsigs fasten erhalten/ zu allen diensten GOTTES/ zur liebe des Nechsten/ zur vbung der guten Wercken/ gewöhnen. Vnd in summa werden wir vnser Seel hie auff Erden hassen/ wann wir vnserm fleisch seinen mutwillē nit gestatten/ sonder thund was jhme zu wider ist/ so werden wir sie dort lieben/ vñ bringen zur Ewigen frewd vnd Seligkeit.

Wie wir vnsere Seel hassen müssen.

Also haben jhr Seel auff Erden gehasset vnzalbarlich vil heiliger leut im alten vnd neuwen Testament/ die sich jhren leib vñ Seel zu zämen/ etwann in die Wüsteney/ etwann in die Klöster begeben haben. Andere haben sonsten zu hauß embsig gebettet/ vleissig gefastet/ offtermaln in lob vnd danckſagung GOTTES vnd anderm Gottesdienst gewachet/ deren Exempel alda etliche erzellen wöllen/ ist vnnötig/ seitemaln solchs allen Christen bewust.

Vil haben jhr Seel gehasset.

Also müssen wir auch endtlich vnser Seel vnd

vnsern leib hassen/ do es nemlich die not erfordert/ daß wir vns den Tod zu leiden vmb Christi Namen vnd des Catholischen Glaubens willen nit beschweren/ sonder willig/ geneigt vnd bereit seyn wöllen/ auff daß wir/ laut des Beschluß diß heutigen Euangelij/ Christo vnserm Herren hie auff Erden nachuolgen/ vnd dort/ wo er ist/ Ewig bey jhme bleiben mögen. Also ist jhme auch der H. Martyrer Laurentius hie auff Erden vnd dort nachgeuolget.

Vom H. Laurentio.

Diser heilige Laurentius war ein geporner Spanier/ komen gen Rom/ warde ein Ertzdiacon des H. Bapsts vnd Martyrers Sixti. Als Sixtus der Bapst zur Marter gefürt wurde/ wolte Laurentius mit jhme gemartert werden. Sixtus aber antwortet: Es were noch nit zeit/ so müste er Laurentius grössere Peyn/ Marter vnd tod leiden dann er. Hierauff warde auch Laurentius gefangen/ vnd als er dem Tyrannen Decio die Schätz der Kyrchen nit anzeigen wolt/ sonder auß beuelch des H. Sixti dieselbigen vnder die Armen Christi trewlich außtheilet/ auch vilen blinden durch das zeichen des H. Creutzes das Gesicht widerumb geben hett/ ward er in der Gefengknuß mit Scorpionen/ steinen vnd stecken geschlagen/ mit glüendem Blech gebrennt/ darnach an einer Ram außgestrecket/ widerumb mit Scorpionen auch mit steinen auff seinen Mund geschlagen/ vnd endtlich in gegenwertigkeit Decij auff einem eysin Rost grewlich gebraten: vnd do er auff dem Rost so vast brennet/ sagt er zu Decio: Es ist nun auff einer Seiten

wol

wol gebraten/wende es vmb/vnd iß dauon. Ist also Christlich vnd Ritterlich gestorben. Von Hippolyto vnd dem Priester Justino begraben worden/auff die Hofstat der wirdigen Frauwen Cyriace/die von jhme bekert ist worden. Diser H. Laurentius wölle auch jetzund vnd jeder zeit vor GOTT vnser Fürsprech seyn/daß wir/do es die not erfordern wurde/auch jhme nachuolgen mögen in allerley Peyn/Marter vnd Tod/vnd endtlich in das Ewig leben/Amen. Anno 260.

Gebettlin zu Christo vnserm Heiland.

WIr danckē dir/du gütiger GOTT Herr IESV Christ/daß du vmb vnsert willē hie auff erdē Mensch geboren/vnd ein Weitzen korn so in das Erdtrich solte geworffen/hast werden vñ den tod wegen vnser Sünd leiden wöllen/auch vmb die grossen Gutthaten/Früchte vnd nutzbarkeiten/so vns auß deinem tod vnd aufferstehung eruolget seynd. Verleihe vns Gnad/daß wir vnser Seel/leib vñ Leben hie auff Erden also hassen/daß wir sie ins Ewig leben bringen vnd Ewig behalten mögen. Daß wir auch/do es die not erfordert/mit dem H. Laurentio wegen deines heiligen Namens vnd Catholischen Glaubens/allerley Peyn/Marter vnd endtlich den bittern tod leiden/also dir/hie vnd dorthin nachuolgen vnd Ewig bey dir wohnen mögen/

Amen.

Am tag der heiligē Martyrin vnd Königin Hilarie/ zum theil zu Augspurg feyerlich.

Am 12. tag Augusti.

DJe H. Hilaria ist ein Königin in Cypern gewesen/ nach deme aber jhr König von anderen Königen im Krieg erschlagen vnd jhres Königreichs beraubet/ kam sie mit jhrer Dochter Affra gen Rom/ vnd von dannen gen Augspurg. Als sie daselbsten sampt den jhren vom H. Narcisso bekert vnd getaufft ward/ vnd jhr selige Dochter Affram/ so zu Augspurg auff dem Lechfeld verbrēnt/ begraben hette/ auch mit sampt den dreyen Mägden/ Digna/ Eunomia vnd Eutropia/ bey jhrem Grab in einem häußlin wachet vnd bettet/ ließ der Heydnisch Richter Gaius/ dasselb häußlin mit dürrem Holtz vnd dörnen füllen/ beschliessen/ anzünden/ vnd sie darinnen verbrennen. Darbey auch S. Dionysius der erste Bischoue zu Augspurg verbrennt seyn soll ꝛc. Vnd also hat auch die H. Hilaria jhr Marterkron erlangt.

EVangelien vñ Predigen/ wie droben am tag der heiligen Affre diser Hilarie Dochter/ vermeldet.

Am

Am heiligen vnd herrlichen Fest der Himmelfart der aller seligsten Mutter IESV Christi/ Euangelium Luc. x.

Am 15. tag Augusti.



IN der zeit gieng IESVS in ein Castell. Vnd ein weib mit Namen Martha/ die nam jhn auff in Deut. 33. a jhr hauß. Vnd sie hette ein schwester die hieß Maria/ die setzt sich bey seine füß/ vnd höret sein Wort. Martha aber befleissiget sich mit embsigem dienste. Die stundt/ vñ sprach: Herre/ frageſt du nicht darnach/ daß mich mein schwester lässet allein dienen? Darumb so sag jhr/ daß sie mir doch helffe.

helffe. IESVS aber antwortet/vnd sprach zu jhr: Martha Martha/ du bist sorgfeltig/ vnd bekümmerst dich mit vil dingen. Nun eins ist not. Maria hat den besten theil erwölt/ der soll nit von jhr genommen werden.

Pſäl.26.a

Maria setzet sich zu seinen füssen/ vnd höret sein Wort. Luc.x.

WAs wir Catholische Christen allenthalben im gantzen Catholischen Bapstumb auff heut für ein Fest vnd Feyertag halten/ wist jhr alle wol/ nämlich/ das Fest der Himmelfart oder Auffnemung MARIAE der H. Junckfrauwen von disem Jamerthal/ von jhrem Sohn/ nach deme sie hie auff Erden wie ein anderer Mensch natürlicher weiß gestorben. Die vrsach aber/ darüb die H. Christlich Kyrch auff heut nit ein solches Euangelium zu predigen verordnet/ darinnen der Himmelfart oder des Tods MARIAE meldung geschicht/ ist diſe: Daß derselbigen keins in allen vier Euangelisten gefunden wirdt/ vnd diß auß diſer vrsach: Die Euangelien/ als meniglich bewust vnd augenscheinlich ist/ erstrecken sich nit weiter dann biß zur Himmelfart Christi/ seitemaln aber MARIAE Auffnemung erst vber etlich auff das wenigest zwölff Jar hernach begeben/ kan ja solche in den Euangelien nit begriffen seyn. Do wir aber heutigs Euangelium/ so von zweyen

Maria ist wie ein anderer mẽsch wahrlich gestorben.

Schwe-

Schwestern handelt/ vleissig erwegen/ finden wir daß es füglich auff heut geprediget wirdt/ seitemaln alles/ was sich auff heut mit Martha vnd Maria Magdalena begeben/ volkommenlicher mit MARIA der Mutter vnsers Herren verloffen hat. Dañ sie Christum/nit/wie Martha/nur in ein steines oder hültzes Hauß/ sonder in jhren leib zur Herberg auffgenommen hat. Hat sein Wort wie Maria Magdalena/nit nur etlich/ sonder vil maln vleissig vnd ernstlich biß in seinen tod gehört.

Hieruon/ auch von der Himelfart MARIAE/ wöllen wir auff diß mal (in diser kleinen Postill) nit handlen/ sonder bey dem heutigen Euangelio bleiben. Vnd dasselbig in zweyen Theilen abhandlen. Erstlich von Martha. Im andern/ von Maria Magdalena/ was ein jede gethon/ was wir auch von jeder zu lernen haben: welchs jhr mit gedult anhören vnd vernemmen wölt. Theilung vnd Inhalt diser Predig.

DAs wissen wir Christē auß Göttlicher H. Schrifft gar wol/ Daß vnser Herr Christus/ nachdeme er das dreissigest Jar seines Alters erreicht/ nit lang an einem ort gebliben/ sonder jmmer gewandert/ auß Galilea in Judeam/ von dannen widerumb dort hin/ von disen beiden orten zu zeiten in Samariam/ vnd jmmer auß einer Stadt/ Marckt vñ Flecken in einen andern/ darumb/ daß er sich mit Predigen/ Wunderzeichen thun/ den versprochnen Messiam vnd wahren Sohn GOTTES erkleret. Als er derhalben auch auff ein zeit/ nemlich an einem Erichtag oder Dinstag/

welcher

Wann sich heutigs Euangelij verloffen.

welcher der ander tag des Christmonats war im ein vnd dreissigsten Jar seines Alters/ auß Galilea in Judeam reiset/ **Gieng er in ein Castell. Vnd ein weib mit Namen Martha/ die nam jhne auff in jhr Hauß.** Dises Castell ist Bethania gewesen/ alda Martha/

Joan. 11. Lazarus/ vnd Maria Magdalena gewohnet haben. Daselbsten der Herr hernach den Lazarum von den todten aufferweckt hat. Alda ist er auch

Matth. 26. von Magdalena am Dinstag nach dem Palmtag in der Wochen seines leidens/ im hauß Simonis des außsetzigen/ gesalbet worden. Dise Martha ist gewesen ein Schwester Lazari vnd Marie Magdalene. Dise hat den Herren sampt seinen Jüngern zur Herberg als frembdlinge auffgenommen/ vber nacht beherbergt/ dann

Die frembden Herbergen/ ist ein Werck der Barmhertzigkeit.

jhr nit vnbewust gewesen: Daß die frembden herbergen ein sonderlichs Werck der Barmhertzigkeit ist/ welchs auch GOTT/ hie vnd dort/ an leib vnd Seel zu widergelten versprochen/ vnd auch jhren vil tausent albereit widergolten hat/ noch widergiltet/ vnd fürnemlich am Jüngsten tag widergelten wirdt: wañ wir alle widerumb von den todten aufferstanden vnd vor seinem Richterstul erscheinen/ wirdt er zu allen den jenigen so zur rechten stehn/ vnd ins Himmelreich eyngehn werden/ sagen: Kompt her jhr

Matth. 25. Gebenedeyten meines Vatters/ besitzet das ort das euch bereitet ist von anbegin der Welt. Dann ich bin ein Frembdling gewesen/ vnd jhr habt mich beherbergt ꝛc. Vnd diß hat nit allein

Luc. 10. Martha/ sonder auch andere frumme leut des

alten

alten vnd neuwen Testaments wol gewist/ derhalben sie auch diß Werck der Barmhertzigkeit vleissig geübt haben. Also hat gern vnd gutwillig zur Herberg auffgenommen Abraham drey Engel als drey frembdling/ theilet jhnen auch mit alles das/ so den frembden von nöten war. Gen.18.

Der H. Loth hat auch die Engel zur Herberg auffgenommen/ so er nit für Engel/ sonder für Menschen gehalten hette/ gabe jhnen auch zur Herberg alles so von nöten/ beschützet sie auch vor dem wüten vnd toben der Gottlosen Sodomiter/ so des volgenden tages alle mit dem Himmelischen fewr verbrendt seynd worden. Gen.19.

Also hat zur Herberg auffgenommen Rebecca Abrahams knecht/ Jethro den Moysen/ Rahab die Erforscher von Josue gesandt/ Die Witfraw Eliam/ das Sunamitisch Weib Eliseum/ Gen.24. Exod.2. Josu.2. 3.Reg.17. 4.Reg.4.

Der H. Job alle frembdling/ so zu jhme kommen: Die Martha Christum/ Zacheus gleichsfals/ Simon ein Lederer Petrum/ Priscilla Paulum/ Lydia Paulum sampt seinen gesellen/ Publius gemelten Paulum sampt seinen gesellen drey tage. Job 31. Joan.12. Luc.19. Act.10. Act.18. Act.16. Act.28.

Der H. Pabst Gregorius name nit allein gern alle frembde/ so zu jhme kommē/ zur Herberg auff/ sonder liesse nach solchen fragen/ also daß er auch offtermaln Christum als einen frembdling zu einem Gast gehabt hat. Marul.lib.1. cap.3. Et Sabel.lib.7. c.6.

Dorotheus ein Egyptischer Mönch/ ob er gleich wol selbst arm war/ bauwet er doch järlich ein Hutten auß den zusamen gelesenen steinen/ für die frembdling/ so er dareyn zur Herberg auffnam. Volat.lib.21. Anthropolo.

Leo dises namens der neunte Bapst/ so

gegen

Platina in Vita Leonis 9. Pontif.

gegen den Armen gar barmhertzig war/ als er auff ein zeit einen Armen vnd auffsetzigen Menschen vor seiner thür fand/ ließ er jhn legen in sein Beth/ zu morgens als die thür eröffnet wurde/ war der Arme nit mehr vorhanden/ welcher/ oder in eines Armen gestalt/ wirdt geglaubt daß Christus gewesen sey/ &c. Disen herrlichen Exempeln solten billich wir Christen auch auff disen heutigen tag nachfolgen/ vnd die Armen/ die Bilger/ die Bettler/ die frembden gern zur herberg auffnemmē/ eine oder etliche nächt/ nach gelegenheit beherbergen/ vnd jhnen auch die füß wäschen/ oder sonsten nach notturfft/ mit essen vñ trincken fürsehung thun. Welchen aber ja vnder vns/ gemelte Exempel/ solches zu thun nit bewegen würden/ der vernemme daß jhme solches von GOTT/ von Aposteln/ gnugsam/ nit allein gerathen/ sonder auch gebotten vnd beuolhen ist worden/ welchem dann wir/ wann wir anderst Christen seynd oder seyn wolten/ gehorsam zu leisten schuldig seynd. Gehet hin jhr vermaledeyten in das ewig fewr (spricht Christus) darumb/ Dann ich binn ein frembdling gewesen/ vñ jhr habt mich nit beherbergt/ &c. Auß welchen worten ja ein jeder lernen vnd von jhme ermessen kan/ daß wann er der verdamnuß vberhaben vnd der Ewigen seligkeit theilhafftig werden will/ daß er Christum oder die Armen in seinem Namen/ nach vermögen/ herbergē muß.

Wir Christen sollē lernen von gemeltē frummen leuten.

Werck der Barmhertzigkeit/ seyn vns gebotten.

Matth. 25.

Deut. 10.

GOTT vnser Herr (spricht Moyses) hat lieb einen frembden/ gibt jhme narung vnd kleider: vnd jhr solt auch lieben die frembdling/ dann jhr seydt

seydt auch frembdling gewesen. Die Armen vnd frembdling (spricht GOTT durch Esaiam) fü- Esa.58.
re eyn in dein Hauß. Der H. Paulus/ der H. Rom.12.
Petrus/der H. Joannes ermanen vns vleissig Heb.13.
zu disem drittē werck der Barmhertzigkeit/ Daß wir gern wöllen die Armen/vnsere Brüder/vnsere Nechsten zur herberg auffnemmen. Einer mit namen Onesiphorus hette den H. Paulum offtermaln zur Herberg auffgenommen/ vom selbigen vnd derwegen schreibt der H. Paulus zu seinē Timotheo also: Der Herr gebe Barm- 2. Tim.1.4.
hertzigkeit dem Hauß Onesiphori. Denn er hat mich offt erquickt/ vnd hat sich meiner ketten nit geschämpt/ sonder/ da er gen Rom kam/ suchet er mich auffs vleissigest/ vnd fand mich. Der Herr gebe jhme daß er finde Barmhertzigkeit bey GOTT an jenem tag.

Der heilig Paulus ist danckbar wegen der empfangnē Gutthaten.

Bey vilen leuten an vilen orten werden diser zeit nit allein keine Christliche vnd gemeine Spitel/Seelheuser oß dergleichen auffgerichtet noch von neuwem erbauwen/ Darinnen die Armen/ die krumen vnd lamen/ die krancken vñ frembdling/ wie vorzeiten geschehen/ zur Herberg auffgenommen/ nach notturfft ein nacht oder zwo gespeiset vnd getrenckt würdē: Sonder vil mehr werden solche jetzund/ so vor zeiten/ von vnsern Christlichen Catholischen Voreltern seligen/ gestifft/gebauwet/reichlich begabt/ vnd hierzu verordnet seynd worden/ wo nit gar abgebrochen/ doch nit mehr hierzu sonder anderstwo zu gebraucht. Die Stifftūg wirdt zerrissen/das Eynkomen vnd bettel der Armen murwillig geraubt/

Vngerechtigkeit vnd vnbarmhertzigkeit diser zeit.

zu eignem nutz/ oder sonsten vngebürlichen händeln gewendt: Das Eynkommen/ Stifftung/ bewohnung gehet alles mit einandern an liechten N. Die Armen werden nit mehr gespeist/ nit getrenckt/ dareyn zur Herberg nit auffgenommen/ wie es vor Jaren von den Catholischen gestifft vnd gehalten ist worden/ vnd füret doch der Teufel alles hinweg/ daß man nit weist wie oder wann.

Die Reichē diser zeit vben nit werck der Barmhertzigkeit.

Die Reichen diser Welt/ so gleichwol in jhren Schlössern/ Heusern/ Stadel vnd anderen wohnungen/ platz vnd raum gnug hetten zu zeiten die Armen beherbergen/ thund es aber nit/ wöllen ehe solche leer stehen lassen/ oder sonsten etwann verloffens vnd versoffens/ etwann vnzüchtigs vnd vntüchtigs Lumpengesind dareyn auffnemmen/ erhalten/ vnd also auch sich jhrer sünden/ so sie darinnen/ etwann mit vnzucht/ etwann mit spilen/ etwann mit fressen vnd sauffen begehen/ theilhafftig machen. Vnd dise achten auch mehr das zeitlich dann das Ewig/ den leib mehr dann die Seel: wissen auch noch nit/ ja mutwillig wöllen sie nit wissen/ weder die belohnung noch die straff deren/ so diß dritte Werck der Barmhertzigkeit warnemmen oder nit warnemmen. Ein jeder thu seine augen auff/ vnd lerne recht sehen. Was solte es dir oder einem jeden für ein beschwerde seyn/ einen armen Menschen/ wo nit zwo nacht/ doch nur eine/ in deinem Hause/ in deinem Stadel/ wo nit an einem Beth/ doch auff einem Banck/ im Hew oder stro ligen lassen/ damit daß er vor bösen leutē/ thieren/ Regen

gen vnd wind/ hitz vnd kelte desto sicherer seyn möge? Nichts vberall bringts dir schaden/ sonder vil frommens/ vil nutz vnd frucht/ seitemaln du (als der Herr selbst bezeugt) nit einen Bettler/ sonder Christum selbst/ auffnimpst/ seitemaln dir Christus solches hie zeitlich vnd dort an dem ort/ das sein Himmelischer Vatter von Ewigkeit bereitet hat/ jmmer vnd Ewig widergelten will. Vnd diß von der Herbergung Marthe vnd anderer frommer leut.

Wir nemmen nit die Bettler sonder Christū auff.

Es hat aber dise heilige Martha den Herren Christum vnd seine Jünger nit allein zur Herberg auffgenommen/ sonder auch andere Werck der Barmhertzigkeit erzeigt: essen vnd trincken/ was vnd souil die Natur vnd notturfft erfordert/ hat sie jhnen auch mitgetheilt/ so vil/ reichlich vñ gnugsam/ daß der Herr jhr hierumb eynredet vnd sprach: **Martha Martha/ du bist zu vil sorgfeltig.** Also solten billich auch wir nit allein die Bilger/ frembdling vnd Bettler gern vnd willig herbergen/ sonder sie auch speisen vnd trencken/ vnd nach vnserm vermögen jhnen verhilfflich seyn/ auff daß wir ein reichliche besoldung von GOTT empfahen möchten.

Martha war zu vil sorgfeltig.

Do dann jemandts vnder euch sagen oder gedencken wurde: Ja freilich wolte ich Christum den Herren vnd seine Jünger/ do sie zu mir kemen/ gern zur Herberg auffnemmen/ essen vnd trincken/ vnd andere notturfft/ was in meinem vermögen were/ gern vnd gutwillig mittheilen/ Ja/ ehe daß ich jhnen Herberg

Vergebenliche entschuldigung der Geitzigen.

vnd anders versagen wolt/ ehe wolte ich gar auß meinem hauß ziehen/ vnd jhnen vbergeben ꝛc. Die jenigen so solchs sagen oder gedenckē/ reden nur mit dem Mund/ das Hertz aber weist nichts hieruon/ oder aber sie glauben Christo vñ seinem Wort nit/ welcher vns gelehrt hat: Daß wann wir die Armen in seinem Namen auffnemmen/ so neñen wir jhn selbsten auff: Vnd/ alles was wir den Armen beweisen/ das erzeigen wir jhme selbsten/ do er also spricht zu den Armen: Der euch auffnimpt/ der nimpt mich auff: vnd wer mich auffnimpt/ der nimpt den auff der mich gesandt hat. Zu den Reichen vnd Seligen wirdt er am Jüngsten tag sagen: Kompt her jhr Gebenedeyten meines Vatters/ besitzet das ort ꝛc. Dañ mich hat gehungert/ vnd jhr habt mich gespeiset: mich hat gedurst/ vnd jhr habt mich getrenckt ꝛc. Dañ werden die Gerechten antworten/ vnd sagen: Herr/ Weñ haben wir dich hungerig/ durstig gesehen/ vnd haben dich gespeiset vñ getrenckt ꝛc. Vnd der König wirdt antworten/ vnd sagen zu jhnen: Wahrlich sage ich euch: Was jhr einem gethon habt vnder disen meinen geringsten Brüdern/ das habt jhr mir gethon. Denn wirdt der König auch sagen zu den vnbarmhertzigen Reichen: Gehet hin von mir jhr vermaledeyten in das Ewig fewr/ das da bereit ist dem Teufel vnd seinen Engeln. Dann ich biñ hungerig vnd durstig gewesen/ vnd jhr habt mich nit gespeiset noch getrenckt ꝛc. Denn werden auch die selben jhme antworten/ vnd sagen: Herr/ Wenn haben wir dich gesehen hun-

Matth 10. Joan. 15. Luc. 10.

Matth 25. Matth. 13.

hungerig/ durstig/ ꝛc. vnd haben dich nit gespeiset noch getrenckt ꝛc. Denn wirdt er jhnen antworten vnd sagen: Wahrlich sage ich euch/ was jhr nit gethon habt einem vnder disen geringsten/ das habt jhr auch mir nit gethon. Vnd diese werden gehn in die Ewige Peyn/ die gerechten aber in das Ewig leben.

Was wir auß den wortē Christi zu lernen haben.

Auß disen vnd dergleichen worten Christi/ kan vñ muß ja/ ein jeder Christ/ der anderst den worten Christi glaubt/ lernen: Daß auch wir/ nit weniger als Martha/ Christum noch auff den heutigen tag zur Herberg auffnemmen/ jhne speisen vnd trencken/ bekleiden vnd guts thun könden/ nemlich/ so offt wir die Armen vñ Bettler auffnemmē. Vnd do schon der Arme/ Christus in der Person selbsten nit ist/ wirdt doch alles das jenig/ so dem Armen geben vnd abgeschlagen/ nit jhme/ sonder Christo/ mitgetheilt vnd versagt. Vnd Christus will das jenig alles/ so den Armen durch seinen Namen geben wirdt/ am Jüngsten tag/ dergestalt vnd also widergelten/ als wann es jhme selbsten Personlich geben wer worden: Vnd das jenig/ so den Armen versagt wirdt/ nit weniger straffen/ als wann es jhme selbsten abgeschlagen worden.

Lehren auß disem ersten Theil.

Lernen derhalben wir auß dem ersten Theil diser Predig von Martha/ Christum/ oder die Armen in seinem Namen/ gern zur Herberg auffnemmen/ essen vnd trincken sampt anderer notturfft/ nach vnserm vermögen/ gern mittheilen/ auff daß wir desse hie vnd dort ein reichliche belohnung von GOTT empfahen/ vnd nit mit

den vnbarmhertzigen in das Ewig fewr geschafft werden.

VOn diser embsigen Martha spricht der Euangelist weiter: Vñ sie hett ein Schwester/ die hieß Maria/ diese tzet sich bey seine füß/ vñ höret sein Wort.

Maria Magdalena.

Dise Maria/ ist Maria Magdalena gewesen/ von welcher siben böse Geister außgangen/ welche den Herren (dauon kurtz hieuor am Feyertag Marie Magdalene) zu drey vnderschidlichen zeiten gesalbet hat/ welche ein grosse vnd gemeine Sünderin gewesen/ hernach aber ein Püsserin vnd heilige bekennerin Christi/ vñ Selig worden ist.

Dieweil nun Maria Magdalena zur selbigen zeit/ do der Herr zu Bethania in jhrem vnd des Lazari jhres Bruders hauß eynkeret/ am andern tag des Christmonats im ein vnd dreissigsten Jar Christi/ noch ein grosse Sünderin war/ (dann sie eilff tag hernach/ an einem Freytag im selbigen Jar vnd Monat hernach zu Jerusalem im hauß Simonis des Phariseers ein Püsserin worden/ vnd von Christo verzeihung jhrer Sünden erlangt hat) liesse sie jhr am allermeisten jhr Seel angelegen seyn/ suchet einen Geistlichen Artzet/ der sie von allen Sünden ledig vnd endtlich selig machen könte. Weil sie dann vor diser zeit von disem IESV von Nazareth vil gehört/ wie er so mechtig seye im Wort vnd Wercken/ wie daß er nit allein vil grosse vnd zu vor vnerhörte Wunderzeichen thue (wie er dann

Luc. 7.

Sünd sollen einen Geistlichen Artzet suchen.

dann hernach auch jhren verstorbnen Bruder Lazarum vom tod aufferweckt hat) an todten/ Joan. 11.
krancken/ außsetzigen/ blinden/ Lamen vnd dergleich/ sonder daß er auch die Sünd verzeihe allen den jenigen/ so solchs von hertzen begeren vñ frumb werdē/ gedacht sie derhalben: O daß auch mir diese Gnad widerfaren möcht/ daß ich von allen meinen Sünden/ deren nit wenig noch klein seynd/ möchte ledig gesprochen werden/ so wolte ich gewißlich mein leben bessern vñ frumb werden/ auch die tag meines lebens frumb bleiben. Diser vrsach setzet sie sich/ so bald der Herr in jhr hauß kam/ zu seinen füssen/ getröster hoffnung ein Predig von jhme zu hören/ darauß sie solle bekert werden/ weiß vnd maß darauß lernen wie sie sich soll bekeren vnd frumb werden/ vnd wie sie sich forthin gegen GOTT vnd der Welt verhalten soll.

Diß alles ist geschehen: Christus hat sich zu Predigen im Hauß Lazari nider gesetzt/ Maria sitzet zu seinen füssen: Christus prediget/ Maria mercket vleissig auff die Predigt: Christus vnderstehet sich mit seiner Predig Mariam zu bekeren/ Maria (verstehe jmmer Magdalena/ auff daß nit das jung vnuerstendig Völcklin vermeynen möchte/ wir handlen von MARIA seiner H. Mutter/ welcher Fest wir Catholische Christen auff heut halten: Nein/ dieselbig hat niemaln gesündiget/ vnd derhalben weder der Puß noch verzeihung der Sünden nicht bedörfft) wirdt auß diser Predig also entzündet/ daß sie albereit vnd wie lenger je mehr Rew vnd

leid vber jhre begangne Sünd vnd vilfaltige missethat hett/ biß daß sie volkommenlich püsset.

Rechtschaffne Puß Marie Magdalene.

im hauß eines Phariseers/ alda sie zu ruck dem Herren zu füssen gefallen/ wegen jhrer Sünden so sehr geweinet/ daß sie jhme seine füß mit jhren augenzehern gewaschen/ mit jhrem har getrucknet/ seine füsse geküsset/ gesalbet/ vnd gethon was jhr nur möglich zethon gewesen ist. So hertzliche/ schmertzliche Rew vnd volkommenliche Puß hat sie gehabt vber jhre Sünden/ daß obbereit domaln der Herr zum Phariseer/ der jhne zu Gast geladen/ gesagt hat: Jhr werden vil Sünd verzigen/ dann sie hat vil geliebt. Vnd zu jhr hat er gesagt: Gehe hin/ dein Glaub hat dir geholffen.

Gleich wie wir vns (jhr geliebten in GOTT) im ersten Theil vorhabender Predig/ das Exempel/ thun vnd lassen Marthe zu nutz gemacht/ vnd darauß gelernet haben: Christum vnd die Armen in seinem Namen zur Herberg auffnemmen/ vnd andere Werck der Barmhertzigkeit erzeigen/ auff daß wir nit mit den verdampten in das Hellisch fewr/ sonder mit den Seligen ins Himmelreich geschafft werden: Also wöllen vnd müssen wir vns auch das Exempel/ thun vnd lassen jhrer Schwester Magdalene zu nutz machen. Vnd sollen von jhr lernen alle beide/ nämlich/ die Sünder/ vnd die jenigen so nit Sünder seynd.

Sünder lernen vō Maria Magdalena.

Die Sünder sollen wissen/ daß sie in vnd mit der Sünd (Todtsünd) nit mögen selig werden/ sonder/ do sie ohne Puß darinnen sterben/ müssen

sen sie jmmer vnd Ewig verderben. Auff daß sie aber Selig vnd nit verdampt werden/ auff daß sie in der Sünd nit sterben sonder Puß thüen/ wirdt jhnen sehr nützlich vnd notwendig seyn/ daß sie sich gebrauchen des jenigen Mittels/ welchs auff heut Maria Magdalena die grosse Sünderin (hernach noch ein grössere Püsserin) für die hand genommen hat/ nämlich müssen sie sich mehrmaln zu den füssen des Herren setzen vnd sein Wort hören/ das ist/ Sie müssen alle Sontag/ Fest vnd Feyertag/ vnd sonsten zu gelegner zeit/ in die kyrchen kommen/ vom Catholischen Priester das Wort GOTTES anhören. Vnd diß (neben deme daß sie den Catholischen Glauben lernen) auß zweyerley vrsach. Erstlich: Daß sie vernemmen/ wie sie von jhrem sündigen leben abgewisen/ zu GOTT vnd der frumbkeit gefürt werden. Vnd do solchs nit einem jeden Sünder/ als bald in der erstē/ andern/ oder dritten Predig/ widerfaret/ daß er bekert wirdt/ soll er darumb das vierte/ fünffte/ vnd andere mal nit auß der Predig bleiben. Dann es sich leichtlich begeben kan/ vnd begibt sich gewißlich alle tag/ daß einer auß hörung diser oder jener Predig mehr lernet vnd nutz schaffet/ dann zu vor in zwentzig Predigen nit beschehen ist: hergegen hat ein anderer auß einer anderen Predig mehr behalten vnd frucht gebracht/ dann eben auß diser Predig. Dann man kan nit in jeden Predigen von allerley Materien reden/ also daß sichs zu zeitē begibt/ daß einer kaum in der fünfften/ zehnesten oder zwentzigsten Predig das jenig

Vrsach/ darumb wir das Wort Gottes hören sollen.

höret/ dauon er zu hören begert hat. Darumb auch sollen die Sünder das Wort GOTTES vleissig vnd embsig anhören/ auff daß sie darauß lernen/ wie sie sollen vnd müssen Puß thun/ auff daß GOTT jhr Puß angenem/ jhnen aber verdienstlich sey zu verzeihung der Sünden vnd erlangung des Ewigen lebens.

Auß der Predig lernē/ wie man Puß thun soll.

Dann nit ein jeder/ der da vermeynt er Pusse/ Püsset recht/ als da seynd die jenigen so da fälschlich beredet: Zur Puß werde sonsten nichts dann nur der Glaube erfordert: Wann sie nur glauben die Sünd seye jhnen verzigen/ so seye jhme albereit also. Nein/ es gehört mehr hierzu/ wie dann die Catholischen Christen auß vnser Predig vnderrichtet werden.

Es seynd mehr stück/ dañ nur der Glaub/ zur Puß von nöten.

Es sollen vnd müssen aber auch andere Christen/ so selig werden wöllen/ ob sie gleich keine sonderliche Sünder seynd/ nach dem Exempel Marie das Wort GOTTES vleissig hören. Darumb: Auff daß sie den Catholischen Glauben lernen sampt seinen notwendigen Artickeln/ Stücken vñ Puncten. Vnd beuorauß ist solchs diser zeit not/ alda all Winckel vol neuwer vnd falscher Glauben stecken. Darumb auch: Daß sie die Gebott GOTTES lernen nit allein sprechen/ sonder auch halten vnd warnemmen: Daß sie lernen/ wie sie sich gegen GOTT vnd jhrem Nechsten verhalten müssen. Seitemaln sie nit allein GOTT/ sonder auch jhren Nechsten als sich selbsten/ lieb haben müssen: Was sie gern von einem anderen gewarten wolten/ das müssen auch sie selbsten jhrem Nechsten erzeigen.

Die frummen müssen auch das wort Gottes hören.

Liebe Gottes vnd des Nechsten von nöten.

zeigen: Vnd/was sie von jemandts nit gern haben/das sollen auch sie keinem erzeigen. Darumb auch: Daß sie lernen/Wie sie GOTT vmb alles/so jhnen zu leib vnd Seel von nöten ist/ vnderthenig bitten sollen/Wie sie jhme vmb alle empfangne Gutthaten dancken sollen. Dañ wir mehrmaln von GOTT das notwendig nit empfahen/seitemaln wir jhne nit recht darumb gebettē/oder doch vmb andere empfangne gutthaten nit/wie sichs gebürt/danck gesagt habē. Darumb auch: Daß sie nit noch in die Sünd fallen vnd Sünder werden. Dann das ja ein mal gewiß/vñ alle mal wahr ist: Daß die jenigen/so nit in die Predig gehn/vil bälder vnd leichtlicher in die Sünd fallen/dann die jenigen so vleissig in die Predig gehn. Darumb: Sie hören offtermaln von der grossen Peyn vñ Ewigen verdamnuß der Sünder predigē/darumb wöllen sie nit sündigen: Sie hören auch predigē von der frewd der Ewigen Seligkeit so den frumen bereitet ist/ darumb wöllen sie frumb bleiben/welches zu zeiten vnd bey jhren vilen nit geschehen wurde/do sie in die Predig nit kommen weren.

Wie nützlich/ja notwendig es aber allen Menschen seye/das Wort GOTTES hören/ ist leichtlich auß den worten des Herren vnd Beschluß diß heutigen Euangelij zu lernen/do er gesagt: **Eins ist von nöten/Maria hat den besten theil außerwölt/der soll von jhr nit genommen werden.** Diß eins ist die hörung des Wort GOTTES. Auß disem eins kompt

Wort Gottes hören/ist von nöten.

kompt vnd wirdt gelernet alles was zu leib vnd Seel/ zum zeitlichen vnd Ewigen leben von nöten ist. Vnd in sonderheit war diß eins domaln Marie Magdalene/ vnd jetzund allen Vncatholischen vnd Sündern/ von nöten.

Wie langsam vnd hinlessig aber vil leut diser zeit vnder vns seyen zu disem eins/ das ist/ zu hörung des Wort GOTTES/ auch von der Göttlichen straff wegē vnser hinlessigkeit/ haben wir vor diser zeit gehandlet/ werden auch/ ob GOTT will/ forthin zu gelegner zeit widerumb daruon tractiren. Jetzund aber/ seitemaln diser Predig jhr gebürliche leng erreicht hat/ wöllen wir/ an statt des Beschluß derselbigen/ zu Christo vnserm Heiland also betten:

Gebett zu Christo vnserm Heiland.

BArmhertziger GOTT Herr IESV Christ/ der du noch teglich in den Armen bey vns nit weniger als bey der H. Martha eynkereſt/ der du auch vns dein Wort durch die Catholischen Prediger verkündigen lasseſt/ verleihe vns verstand vnd vermögen/ daß wir sie/ die Armen/ nach dem Exempel der heiligē Marthe/ nit allein zur Herberg auffnemmen/ sonder auch andere Werck der Barmhertzigkeit erzeigen: Daß wir fürs ander auch nach dem Exempel Marie Magdalene/ dein Wort embsig vnd vleissig hören/ vnsern Glauben vnd Leben darnach richten/ dasselbig bessern/ frumb vñ Selig werden mögen.

mögen. Hierzu wöllest du O heilige MARIA ein Mutter GOTTES/welcher Fest wir auff heut halten/ bey deinem Kind jeder zeit vnser Fürsprecherin seyn/ Amen.

Am Fest vnd Feyertag des heiligen Apostels Bartholomei/ Euangelium Joan. xv.

Am 24. tag Augusti.



IN der zeit sprach IESVS zu seinen Jüngern: Das ist mein Gebott/ daß jhr eu h vndereinander liebet/ gleich wie ich euch geliebet hab. Niemand hat grössere liebe/ dann daß er sein Seel setze für

Joan. 13. c
1. Joan. 3. c

für seine freunde. Ihr seydt meine freünde/
Matth.12.g so jhr thut was ich euch gebiett. Ich sage
hinfurt nicht daß jhr knecht seydt/denn ein
knecht weist nicht was sein Herr thut.
Euch aber hab ich genennet freunde. Dann
Joan.8.e alles was ich hab von meinem Vatter ge-
höret/ hab ich euch kund gethan. Ihr habt
Epheſ.1.a nit mich erwölet/sonder ich hab euch erwö-
Coloſſ.1.a let/vnd gesetzt/ daß jhr hingehet/vñ frucht
bringt/vnd euwer frucht bleibe/ auff daß/
so jhr den Vatter etwas bittet in meinem
Namen/ daß ers euch gebe.

Das ist mein Gebott/ daß jhr euch vnder-
einander liebet. Joan.xv.

DIß jetzund gehörtes Euange-
lium (jhr geliebten in GOTT) so
vns auff diß heutig heilig Fest oder
Feyertag des H. Apostels Bar-
tholomei im H. Ampt der Meß ge-
sungen/ gelesen/ vnd offentlich der Christlichen
Wann diß Euangelium geschehen. Gemein ab der Cantzel gepredigt wirdt/hat der
Herr Christus seinen Jüngern am letsten Abēd-
mal/als er des volgenden tags am stammen des
H. Creutzs für vnser vnd der gantzen Welt sünd
sterben solt vnd gutwillig wolt / also fürgehal-
ten/ vnd vnder anderm lehren wöllen: Erstlich/
Inhalt diß Euangelij. Daß sie vndereinander brüderliche Lieb halten
sollen/ ohne welche sie weder seine Jünger mö-
gen billich genennt / noch seines Reichs theil-
hafftig

hafftig werden. Fürs ander eröffnet er jhnen/ auch vns Christen auff disen heutigen tag/ sein vätterlichs Hertz vnd höchste lieb/ so er gegen dem Menschlichen geschlecht gehabt vnd noch/ seitemaln er sein Seel/ leib vnd leben für vns gesetzt. Zum dritten: Daß wañ wir kinder vnd freund GOTTES seyn wöllen/ so müssen wir nit allein glauben/ sonder auch thun/ warnemmen vnd halten das jenig so er vns gelehrt vnd gebotten hat. Zum vierten: Daß die Apostel nit selbst gewachsne/ nit selbst geloffne/ vngesandte vnd nit beruffne Predicanten/ sonder von Christo verordnete/ erwölte/ vnd gesandte Priester vnd Prediger seyen. Zum fünfften: Daß auch vnder vns ein jeder Prediger vleiß fürwende/ auff daß er mit seinen Predigen nutz schaffe vnd frucht bringe. Zum sechsten vnd letsten lernen wir hie/ Wo wir in allem vnserm anligen/ angst vnd not/ fehl vnd mangel hin lauffen sollen. Wie dann ein jeder/ so diß Euangelium mit vleiß liset oder höret lesen/ gemelte Pünctlin leichtlich herauß mercken an.

Von disen Pünctlin aber allen auff diß mal zu reden in sonderheit/ wil die zeit einer Predig auch vnser außtheilung in diser kleinen Postill nit gestatten: wöllen derhalben auff diß mal nur von zweyen/ nämlich vom ersten vñ letsten/ nach notturfft reden vnd handlen. Im ersten Theil diser Predig von der Liebe vnsers Nechsten. Im andern Theil aber/ Wo wir hin lauffen vnd hilff suchen söllen in allem vnserm anligen/ es sey zum leib oder Seel. Vnd diß alles auff das aller kürtzest

Theilung diser Predig.

tzest vñ leichtest so möglich/auff daß jhr solchs anzuhörē desto williger seyet/desto besser verstehen/mercken/behalten/euwer thun vnd lassen/Glauben vnd Leben darnach richtē könt. GOTT der wölle mir vnd euch beywohnen mit seiner hilff/Gnad vnd Segen.

Als auff ein zeit ein Schrifftgelehrter oder Gesatzerfarner zu Christo dem Herren getretten jhn zu versuchen/sprach er:

Matth. 22. Mar. 12. Meister/ welchs ist das fürnemst gebott im Gesetz? IESVS aber sprach zu jhm: Du solt lieben GOTT deinen Herrē auß gantzem deinem Hertzen/auß gantzer deiner Seelen/vnd auß gantzem deinem Gemüt. Dises ist das gröste vñ fürnemste gebott/das ander ist aber dem gleich: Du solt deinen Nechsten lieben als dich selbst. In disen zweyen Gebotten hanget das gantze Gesetz vnd die Propheten.

Liebe Gottes. Eben dise beide darinn das gantz Gesetz ja vnser Seelen seligkeit hanget / nämlich die liebe GOTTES vnd des Nechsten/ hat Christus vnser lieber Herr vnd Heiland seinen Jüngern vnd vns Christen allen kurtz vor seinem Tod/nemlich in der langen Predigt seines letsten Abendtmals/vleissig zu halten ernstlich gelehrt vnd väterlich ermant. Erstlich von der liebe GOTTES: Daß wir jhn/als vnsern wahrē GOTT/Schöpffer/ Heiland vnd Seligmacher lieben sollen/

Joan. 14. 15. spricht er: Wann mich einer lieb hat/so wirdt er mein Wort halten/ vnd mein Vatter wirdt jhn lieben/vnd wir wöllen zu jhm kommen/ vnd wohnung bey jhm machen. Wer mich aber nit

lieb

lieb hat/ der helt mein Wort nit. widerumb sagt der Herr in derselbigen Predigt: Welcher mich lieb hat/ der wirdt auch von meinem Vatter geliebt/ vnd ich wil jhn lieb haben/ vnd wil mich jhme selbst offenbaren. Vnd bald hernach eben auch im selben letsten Abendmal: Bleibet in meiner lieb. Wann jhr meine Gebott haltet/ so bleibet jhr in meiner lieb. Auß welchen allen vnd dergleichen sprüchen Christi noch anderen/ nit allein domaln die Apostel/ sonder auch noch auff disen heutigen tag wir Christen zu lernen haben: Dañ wañ wir wöllen daß GOTT vnser gnediger vnd barmhertziger Vatter sey/ daß wir seine gehorsame kinder seyen. Solchs wirdt aber geschehen/ wann wir seine Gebott nach vermögen halten/ sonsten werden wir nit seine kinder auch er nit vnser Vatter seyn. Ibidem.

Wann wir die Gebott Gottes halten/ so haben wir jhn lieb.

Das ander/ daran auch vnser Seelen seligkeit gelegen/ vnd das gantz Gesatz vnd Propheten hangen/ (davon wir alda in diser Predigt reden wöllen) ist die lieb vnsers Nechsten/ daß sich nemlich nit allein die Apostel domaln vndereinander/ sonder auch zu diser vnd jeder zeit wir Christen hie auff Erden einandern lieb haben sollen/ hat er ernstlich gebotten mit disen worten: Ein neuwes Gebott gib ich euch/ daß jhr euch vndereinander lieb habend/ gleich wie ich euch geliebt hab. Dann in disem wirdt jedermañ erkennen/ daß jhr meine Jünger seydt/ wann jhr die lieb vndereinander haben werdt. Vnd im heutigen Euangelio: Das ist mein Gebott/ daß jhr euch vndereinander liebet/ gleich wie ich

Liebe des Nechsten.

Joan 13.

Joan. 15.

euch geliebt hab. Niemand hat grösser liebe/ dann daß er sein Seel setze für seine freund. Auß disen heiligen worten Christi vnsers Herren/ vns im heutigen Euangelio fürgehalten/ werden wir Christē neben andern fürnemlich zweyer schöner Pünctlin erinnert: Erstlich/ Daß es nit in vnserm freyen Willen stehe/ sonder ein gebott GOTTES sey/ vnsern Nechsten lieb haben. Fürs ander: Wie wir vnsern Nechsten müssen lieb haben.

Die Liebe des Nechsten ist kein rath/ sonder ein Gebott Gottes.

Daß die Lieb des Nechsten nit nur ein Rath sey/ so vns frey gelassen vnd heim gestellet/ also/ daß wir vnsern Nechsten mögen oder nit mögen lieb haben/ wie wir wöllen: sonder/ daß sie ein außtruckenlicher Beuelch/ ja ein offentlichs Gebott GOTTES seye/ allen vnd jeden Christen gegeben/ vnd bey verlust vnserer Seelen seligkeit hierzu verbunden/ ist allein genugsam auß dem anfang vnd eyngang des heutigen Euangelij zu lernen/ do der Herr mit außtruckenlichen worten zu den Aposteln vnd vns Christen allen gesagt: Das ist mein gebott/ daß jhr euch vndereinander liebet. Darauß wirdt ja kein vernünfftiger schliessen könden/ anderst lehren könden/ dann allein daß die Lieb des Nechsten ein außtruckenlichs gebott GOTTES sey: vnd/ auff daß die Apostel/ auch wir alle/ solchs gebott Christi/ von der Liebe des Nechsten/ desto weniger in wind schlagen/ sonder warnemmen/ jhme/ so vil vns menschlich vnd möglich/ nachsetzen/ hat er seinen Jüngern eben in demselbigen letsten Abendmal/ vnd eben in derselben lan-

Joan 15.

gen

gen vnd letsten Predig/ kurtz vor disen worten/ noch ernstlicher fürgehalten: Ein neuwes gebott gib ich euch/ daß jhr euch vndereinander lieb habet. Als wolt er sagen zu seinen Jüngern: Weil nun morgen die zeit vnd stund meines tods vorhanden ist/ vñ die Liebe vnder euch nach meinem abschid mehr von nöten seyn wirdt als bißhero weil ich noch bey euch biñ/ so gebiette ich euch die Lieb vndereinander gleich als ein neuwes gebott/ so euch bißhero so außtruckenlich noch nie gegeben/ so vil euch menschlich vnd möglich warzunemmen vnd zehalten. Joan. 15.

Das gebott der lieb des Nechsten/ ist allen Menschen gegeben.

Nun wissen wir Christen gar wol/ daß das jenig/ oder doch gewiß der meiste theil desselbigen/ so der Herr zu seinen Jüngern am letsten Abendtmal/ in derselbigen langen Predig gesagt/ nit allein jhnen/ sonder auch vns/ gesagt ist worden. Ist derhalben auch dises gebott nit allein den Aposteln/ sonder auch vns Christen allen/ gegeben worden/ nemlich: Das ist mein gebott/ daß jhr euch vndereinander liebet. Dann er selbsten zu seinen Jüngern gesagt: Was ich euch sage/ das sage ich auch allen. So wissen wir/ fürs ander/ das wol/ Daß das gebott Christi das gebott GOTTES ist/ seitemaln er Christus sampt dem Vatter vnd H. Geist ein wahrer/ Ewiger/ vnd durchauß in allen dingen ein gleicher GOTT ist. Zum dritten wissen wir auch/ oder sollen ja wissen/ Daß wir/ wann wir anderst rechte Christen/ rechte kinder GOTTES/ auch der Ewigen seligkeit theilhafftig seyn wöllen/ schuldig seynd/ dem Beuelch vnd Mar. 13.

Christus dem Vatter vnd H. Geist ein gleicher Gott.

gebott Christi/ als des wahren GOTTES/ als vnsers Vatters vnd Seligmachers/ so vil vns menschlich vnd möglich/ nachkommen/ halten vnd warnemmen/ vnd volgendts vnsern Nechsten lieb haben sollen. Wol denen Christen so solches thund: wehe aber den jenigen/ so solches gebott vñ Christum verachten/ nit achten/ oder nit für einen Rath/ oder für ein solches ding/ so jhrem willen stehe/ haltē thund/ also daß sie jhren Nechsten mögen lieben/ oder nit lieben/ nach jhrem willen vnd gefallen.

Liebe des Nechsten ist ein Gebott Gottes.

Wolte sich aber etwañ jemandts vnder euch/ alda/ mit jenem Schrifftgelehrten selbst rechtfertigen/ vnd fragen: Wer ist dann mein Nechster/ auff daß ich wisse welchen ich zu lieben schuldig oder nit schuldig sey? Demselbigen/ so also fraget/ gibe ich erstlich mit Christo/ wie jenem Schrifftgelehrten/ antwort: Ein jeder ist dein Nechster/ er sey wer er wölle/ so deiner lieb/ hilff/ gaab/ gut vnd wolthat bedarff/ er seye Vatter/ Mutter/ Kind oder Gesind/ Schwester oder Bruder/ ja freund oder feind/ also/ daß wir hierinnen kein vnderschid nit machen sollen/ noch könden/ weder vnder freund noch feind/ sonder/ zu lieben seynd wir schuldig/ vermög des gebotts des Herren im heutigen Euangelio/ alle vnd jede/ freund vnd feind. Darumb sagt er nit zu seinen Jüngern vnd vns: Das ist mein gebott/ daß jhr nur etlich Menschen lieben/ oder nur euwere freund/ oder nur die jenigen so euch lieben. Nein/ sonder sagt: Daß jhr euch vndereinandern liebet. In welchem ort vnd worten

Wer vnser Nechster sey. Luc. 10.

Antwort.

Ein jeder der vnser hilff bedarff/ ist vnser Nechster.

wörten er niemandts auß/ sonder alle Apostel/ volgendts auch vns Christen/ nit nur etliche/ sonder alle/ eyngeschlossen hat. Vnd demnach seynd wir Christen (nach GOTT) am allermeist schuldig mit reinem Hertzen lieben vnsere Eltern/ Pfarherrn/ Seelsorger/ Prediger vnd andere so vns mit dem Geistlichen Brot speisen/ als mit dem Wort GOTTES/ mit den H. Sacramenten. Auch die weltlichen Obrigkeiten/ so vns vor vnsern feinden/ Mißgönnern vñ Gottlosen Menschen/ beschirmen/ mit der Gerechtigkeit handhaben. Auch alle andere Patronen/ Schul vnd Zuchtmeister/ gute freund vñ nachbauren/ von welchen wir empfangen haben/ neben teglicher vnd höchster lieb/ vil andere gutthaten/ als Kunst/ Weißheit/ Geschickligkeit/ freündtschafft/ gutthat/ wolthat/ Gelt/ gelts werth/ speiß vnd tranck/ kleider vnd herberg ꝛc. Dise alle sollen vnd müssen wir billich widerumb lieben/ vnd ja die höchste lieb/ so vil vns möglich ist/ erzeigen/ wir wöllen dann nit allein vnchristlich/ ja vnmenschlich/ sonder auch vnuerstendiger als die vnuernünfftigen Thier/ so da wol erkennen/ wo vnd wann/ vnd von weme sie liebe vnd gutthat empfangen/ erfunden werden.

Nach Gott sollen wir lieben vnser Eltern ꝛc.

Weltliche Obrigkeit sollen wir auch lieben.

Vndanckbare Menschen seynd vnuernünfftiger als die vnuernünfftigen Thier.

Nit genug ist es aber (wie gemeldt) nur wöllen lieb haben die jenigen so vns lieb habē/ denen guts thun so vns zuuor guts gethon habē/ denen wöllen geben die vns widerumb können geben. Nein. Vnsern Nechsten müssen wir lieb haben/ das ist/ alle die Menschen/ so vnser lieb vnd gutthat bedörffen/ nit allein vnsere freund/ sonder

Vnsere Feind müssen wir lieb haben.

auch vnsere feind. Ja/ wann wir rechte Christen/rechte nachfolger Christi vnd seiner Apostel seyn wöllen hie zeitlich vnd dort Ewig/so müssen wir lieb haben (vermög des gebotts Christi im heutigen Euangelio/do er sagt: Diß ist mein gebott/daß jhr euch vndereinander lieb habt) nit allein vnsere feind/vnd die jenigen feind so vns vor lägst vil vbels gethon/ sonder auch diese feind so vns noch auff disen heutigē tag verfolgē/ verliegen/ verspotten/ verkürtzen/ verhindern/wie wann/vnd wo sie nur könden/ vns schaden zufügen. Vnd/das noch mehr ist/müssen wir lieb haben auch diese feind/ so vns zu verfolgen nit wöllen ablassen/ sonder noch/ so vil jhnen möglich/ vns alles leids zu thun eigentlich bedacht seynd/ vns auch solches offentlich vnder augen bekennen: dennoch müssen wir solche/ wann wir anderst volkommen Christē seyn wöllen/lieb haben/nit angesehen daß vnser fleisch vñ der fleischlich Mensch solches schwerlich begreiffen/ noch in seinen kopff bringen kan.

Volkommenliche Christē.

Zeugnuß Christi.

Matth. 5.

Leuit. 19.

Rom. 12.

Deut. 4.

Luc. 6.

Leuit. 19.

Daß aber deme also/ vnd nit anderst seye/ bezeugen vns gnugsam die warhafftigen wort vnd gründtlich Exempel Christi vnsers Herren: Jhr habt gehört (spricht der Herr zu vns Christen allen) daß gesagt ist/ Du solt deinen Nechsten lieben/ vnd hassen deinen feind. Jch aber sage euch: Liebet euwere feind/ thut wol denen die euch hassen/ vnd bittet für die so euch verfolgen vnd beleidigen/ auff daß jhr kinder seyet euwers Vatters der im Himmel ist/ welcher seine Sonn lasset scheinen vber die guten vnd vber die bösen/

vnd

vnd lasset regnen vber die gerechten vnd vngerechten. Dann so jhr liebet/die euch lieben/was werdet jhr für ein lohn empfahen? Thun nit daſselbig auch die Publicanen? Vnd so jhr allein grüsset euwere brüd/was thut jhr weiter? Thun nit das auch die Heyden? Darumb ſo ſolt jhr volkommen ſeyn/wie euwer Himmeliſcher Vatter auch volkommen iſt ꝛc. Diſe vnd dergleichen wort hat Chriſtus/auch der H. Paulus/auch der weiſe König Salomon/alda vnd an anderen orten vil geredet/auß welchem allem wir gewißlich verbunden werden/nit allein vnſere freund/ſonder auch vnſere höchſte feind zu lieben. Für die Jüden/vnd eben jetzund in der höchſten verfolgung/als ſie jhn creutzigten vnd tödteten/hat Chriſtus der Herr ſeinen Himliſchen Vatter mit diſen worten gebetten: Vatter/verzeihe jhnen/dann ſie wiſſen nit was ſie thund. In diſem hat von jhme ein Exempel genommen der H. Martyr Stephanus/derſelbig liebet nit allein ſeine freund/ſonder auch ſeine höchſte feind/vnd nit allein die ſo jhme vorlangſt vbels gethon/ſonder auch diſe/vnd eben jetzund zu diſer zeit/als ſie jhn tödten. Dann als er von den Jüden verſteinigt wurde/kniet er nider/bittet für ſie/vnd ſpricht: Herr ſetze jhnen diß nit zur ſünd. Alſo daß vnſer Nechſter eigentlich ein jeder Menſch iſt/ſo vnſer hilff/raths vñ that bedarff/er ſey freund oder feind/vnd denſelbigen ſollen vnd müſſen wir lieben.

Matth. 5. Luc. 6. Coloſ. 3. Rom. 12. Prouer. 25.

Exempel Chriſti. Luc. 23.

Stephanus bittet für ſeine feind. Act. 7.

Wie wir vnſern Nechſten ſollen vnd müſſen lieben/könden wir auch zum theil auß obge-

Wie wir vnſern nech-

sten lieben sollen. Joan. 13. Matth. 12. 1. Joan. 3.

melten worten Christi lernen/ do er im heutigen Euangelio sagt: **Gleich wie ich euch geliebt hab ꝛc.** Wie aber vnser Seligmacher seine Apostel vnd vns geliebet habe/ wil er mit disen worten zu verstehn geben/ do er als bald darauff

Matth. 27. Mar. 16. Luc. 23.

sagt: **Niemand hat grössere lieb/ dann daß er sein Seel setze für seine freund.** Als wolt er sagen: So lieb hab ich euch meine Apostel vnd die gantze Welt gehabt/ daß ich nit allein von euwert wegen vom hohen Himmel herab gestigen/ vnd hie auff Erden in MARIA Mensch worden/ gepredigt/ Wunderzeichen gethon/ sonder ich wil auch mein Seel/ mein leib vnd leben für euch am Creutz/ für euwere Sünd/ vnd für alle sünd der gantzen Welt auffopffern: wölt jhr nun euwern Nechsten recht lieb haben/ so volget mir nach/ setzet auch euwere Seelen/ leib vnd leben/ Gut vnd Blut/ für euweren Nechsten/ so werdet jhr kinder des aller höchsten seyn. Wiewol wir Christen auß disen worten nit verbunden seynd/ also vnd der gestalt/ wie Christus gethon/ weder für vns noch für vnsern Nechsten/ vil weniger für die gantze Welt/ weder für vnser freund noch für vnser feind/ weder am Creutz noch anderstwo zu sterben/ dann die gantze Welt schon ein mal vnd gnugsam/ vnd nit durch vns (welchs vnmöglich were gewesen) sonder durch jhne Christum vnd seinen Tod erlöset ist worden: so wil doch der Herr vns lehren/ daß wir auch zur zeit der not/ die höchsten gefahr wegen vnsers

Nechsten

Nechsten zu bestehn vns nit beschweren sollen/ vñ jhne so lieb als vns selbsten haben. Vnd zwar ist allein diß ein rechts vnd gnugsams merckzeichen/ wie du deinen Nechsten lieb haben solt/ nemlich: Als dich selbst. Wie vns dann Christus der Herr selbsten fürgeschrieben hat. Wie lieb aber du dich selbst hast/ weistu wol: So lieb hastu dich selbst/ daß du gern woltest daß dir jedermañ guts gönnet/ daß dir jedermañ guts bewise/ daß dir in deinem anligen vñ not jedermañ zu hilff keme: Daß man dich/ wann dich hungert/ speiset/ wann dich durstet/ trencket: Daß man dir Gelt vñ gelts werth ohne Wucher fürstreckt. So lieb hastu dich selbst/ daß du gern woltest daß dir jedermañ verzige vnd nachliesse alle schuld vnd missethat/ klein vnd groß/ Wort vnd Werck: so lieb hastu dich selbst/ daß du gern woltest/ daß man dir nichts böß nachredet/ daß man dich nit verschwetzet/ nit verlüge/ nit verachtet/ nit verhindert/ daß man dich nit betrüge noch vberneme weder mit kauffen noch verkauffen/ weder mit maß oder meß/ Elen/ gewicht/ daß man dir das deine nit neme weg heimlich durch diebstal/ noch offentlich durch Raub ꝛc. Sihe also ist dir/ sihe also lieb hastu dich. Nun mustu jetzund gedencken/ ja wissen/ gleich wie dir seye/ also seye einem anderen auch: gleich wie du gern hast daß man dir guts thue/ also ist einem anderen auch: gleich wie du nit gern hast daß man dir arges thue oder böses/ also ist einem anderen auch. Wiltu nun jetzund deinen Nechsten recht lieb haben/ so erzeige vnd beweiß jhme/ das/ so du

Merckzeichen rechter Liebe des Nechsten.

Matth. 22.

Wie lieb sich selbsten ein jeder Mensch habe.

Einem andern ist auch also.

gern von jhme vnd anderen gewarten wölleſt. Beweiſe jhm das nit/ was du von andern nit gern haben vnd leiden wölleſt. Thuſtu das/ ſo haſtu deinen Nechſten ſo lieb als dich ſelbſt: wo nit/ ſo haſtu jhn nit recht lieb. Vnd hieher gehört das jenig ſo der heilig Tobias kurtz vor ſeinem Tod zu ſeinem Sohn geſagt hat: Das du nit wilt daß dir von einem andern geſchehe/ das thu auch du einem andern nit. Vnd Chriſtus vnſer Herr ſelbſt: Alles das jhr wöllet daß euch die leut thun ſollen/ das thut jhnen auch: Dann das iſt das Geſetz vnd die Propheten.

Lehr Tobie Tob. 4.

Lehr Chriſti. Matth. 7. Luc. 6. 13. Eccl. 31.

Was aber diß für leut/ für rohe Vnchriſten ſeyen/ was auch ſie mitler zeit für ein ſtraff empfahen werden/ ſo jhren Nechſten/ weder feind noch freund/ nit allein nit lieb haben/ ſonder jmmer geneigt auch jhren freunden nachzeſtellen. vnd ſchaden beweiſen: den feinden aber gleichs vmb gleichs/ Korn vmb Saltz/ böſes vmb böſes zu geben/ vñ allen Menſchen/ wo jhnen nur möglich/ für das glück/ heil ſtehen/ Ja auch/ wañ ſie nur könden/ etwañ einen gar in einem Löffel mit Waſſer vertrenckē nit vnderlieſſen/ kan diß mal vorhabende Predig anzuzeigen nit geduldē. Vnd ſeye diß gnug für den erſtē Theil diſer Predigt: Daß nämlich die Liebe des Nechſten ein gebott GOTTES ſey/ Vnd daß wir freund vnd feind als vns ſelbſt zu lieben ſchuldig ſeyen.

Der ander Theil diſer Predigt ſtehet in diſen worten heutigs Euangelij: So jhr den Vatter (ſpricht Chriſtus

stus zu seinen Jüngern vnd vns Christen allen) **etwas bitten werdet in meinem Namen/ daß ers euch gebe.** Auch zwey ding lernen wir Christen auß disen worten vnsers Heilands vñ Seligmachers. Erstlich: Wo wir hilff/ rath vñ that suchen sollen in vnserer angst vnd not/ kümmernuß vnd trübsal/ vnd allem anligen zu Leib vnd Seel. Zum andern: Wie vnd was gestalt wir an demselbigen ort vmb beystand vnd hilff suchen sollen.

Wo wir in vnserm anligen hilff suchen sollen.

Mir vnd einem jeden Menschen ist nit vnbewust/ (dann wir erfarens gnugsam im werck) daß wir täglich vnd ohn vnderlaß vil mangel vñ gebresten haben/ jetzund am Leib/ jetzund am Gut/ jetzund an der Seel/ jetzund am zeitlichen/ jetzund am Ewigen. Wo vnd bey weme wir aber vmb abwendung desse so wir nit gern haben/ vnd vmb mittheilung desse so wir gern hetten vñ notwendig bedörffen/ bitten sollen/ wissen wir nit alle/ oder wöllen doch solchs nit wissen.

Etliche suchē auß faulkeit/ oder anderer losen vrsach/ nirgents hilff.

Etliche Menschen/ eintweder auß faulkeit/ oder auß nit achten/ auß verachtung/ oder auß Vnglauben/ suchen auch in jhrer höchsten not/ zu Leib oder zur Seelen/ nit hilff/ wie das vnuernünfftig Vich so ohn allen verstand lebt/ bleiben sie jmmer stecken in jhrer angst vnd not/ armut vnd trübseligkeit/ Sünd/ schand vnd laster: vermeynen etwann/ es sey niemandts zu finden so jhnen helffen könde/ Oder so ja jemandts zu finden/ so wöllen sie jhn doch auß hinlessigkeit nit suchen/ Oder ob sie jhn schon suchen vnd finden/ wöllen sie doch nit anhalten vmb hilff/

wie vnd wie lang es von nöten were nit bitten/ vnd diß auß Vnglauben/ eintweder/ daß sie nit vermeynen daß derselbig so mechtig sey daß er jhnen könde helffen vnd geben alles was von nöten ist/ oder daß er nit so barmhertzig seye/ daß er jhnen helffen vnd geben werde was sie bedörffen zu Leib vnd Seel.

Etliche bey dem Teufel.

Andere verzweifelte Menschen/ so nit wirdig seynd daß sie Christen genennet sollen werden/ lauffen etwañ zum Teufel/ suchen hilff/ rath vnd that von den bösen Geistern/ die sollen jhnen geben was sie zu Leib vnd Seel bedörffen: der doch jhr/ jhrs Leibs vñ jhrer Seelen höchster vnd tödtlicher feind ist/ so tag vnd nacht seinen möglichen vleiß ankert/ wie/ wo vnd wann er einen Menschen verfüren/ mit Leib vnd Seel in abgrund der Hellen füren könde.

1. Pet. 5.

Hilff suchen etlich bey dē Schwartzkünstlern.

Die drittē/ so sich gleichwol dem Teufel selbst nit ergeben noch verschreibē/ jhme zu dienen weder schrifftlich noch mündtlich nit bewilligen/ auch eigentlich in jhren nöten zu jhme selbst/ vmb hilff anzusprechen nit lauffen/ seynd sie doch nit vil besser als obgemelte/ Seitemaln sie auch nit zu dem rechten Nothelffer/ sonder zu den Teufelbeschwerern/ Schwartzkünstlern/ Hexen vnd Vnhulden in jhrer not lauffen/ suchen alda hilff vnd rath/ verachten vnd verlassen den jenigen bey welchem warhafftig hilff zu suchen/ hoffen vnd finden ist.

Auff daß aber solchs vnd dergleichen forthin nit geschehe/ hören wir im heutigen Euangelio vnd eben auß dem Mund Christi des wahren

GOTTES

GOTTES selbsten/wo/bey weme wir hilff/ rath vnd that suchen sollen in allem deme so wir bedörffen/ es sey gleich zu leib oder Seel/ nämlich spricht er: So jhr den Vatter etwas bittē werdet ꝛc. Sihe lieber Christ/zu weme vns vnser lieber Herr Christus weiset/ welchen er vns neñet/ wo vnd do wir bitten/vmb beystand vnd hilff suchen sollen. Er sagt nit/ Daß wir in allem vnsermanligē/ auß faulkeit oder mißtrauwen nirgents hilff vnd beystand suchen sollen: vil weniger sagt er/ daß wir solche bey dem Teufel/ Schwartzkünstler/ Hexen oder Vnhulden suchen sollē: so weiset er vns auch nit auff menschliche hilff/ so hierinnen gar klein ist/ sonder zu seinem Hiñlischen Vatter der droben im Himmel ist/daselbsten/im Hiñel/ ist das ort/ da vns kan vnd mag geholffen werden/vom selbigen ort kan vns zu beiden/zu leib vñ Seel/heil vnd hilff nach notturfft vnd reichlich widerfaren/ an dasselbig ort werden wir nach vnser ableibung von dannen genoñen. Derselbig/ nemlich GOTT/ sein vnd vnser Hiñlischer Vatter/ ist der jenig/ zu welchem wir (sampt dem Sohn vnd H. Geist) täglich bitten: Vatter vnser/der du bist im Himmel. Derselbig/ so im Wesen einig/ in der Person aber dreyfaltig ist/ der so Allmechtig ist/ der vns allen wol helffen/ vnd alles so wir in seinem Namen vnd recht bitten/ wol geben kan/ derselbig ist der/ so barmhertzig/ miltig vnd gütig ist/ derhalben er vns alles so wir notwendig bedörffen gern vnd gutwillig geneigt vnd bereit geben wil: Derselbig ist der/ so vns erschaffen/leib vnd Seel/

Matth. 6. Luc. 11.

Seel/ vnd alles so wir seynd vnd haben/ geben hat/ der/ so vns am stammen des H. Creutzes erlöst hat/ derselbig ist der/ so vns geheiliget hat/ vnd Ewig selig machen wil.

Zu disem sollen wir in aller angst vñ not laufen/ bey disem sollen wir zu Leib vnd Seel hilff suchen/ so frey selbst gutwillig zu vns allen gesagt

Joan. 14. Joan. 16. Matth. 7. Luc. 11. Joan. 16. Psal. 49. Psal. 144. Esa. 58. 65. Eccli 2.

hat: Alles das jhr den Vatter bitten werdet in meinem Namen/ das wil ich thun. Alles das jhr den Vatter bitten werdet in meinem Namen/ das wirdt er euch geben. Begert/ so wirdt euch geben werden. Dann ein jeder so da begert/ der empfahet: so da sucht/ der findet: so da anklopfft/ dem wirdt auffgethon. Vnd/ Bißhero habt jhr nichts begert in meinem Namen. Begert/ auff daß euwer frewd volkom̃en werde. Vnd: Rüffe mich an in dem tag deiner trübsal/ ich wil dich erhören. Der Herr ist nahe allen denen/ so jhne anrüffen in der warheit. Ehe daß sie schreyen/ wil ich sie erhören: weil sie noch reden/ wil ich sie hören. Welcher hat GOTT angeruffen/ den er verachtet hab? Sihe lieber Christ/ nun wissen wir jetzund gar wol vnd vngezweifelt/ wo wir in allem vnserm anligen hinlauffen/ vnd vmb hilff schreyen sollen: Nemlich zu GOTT dem Vatter/ zu GOTT dem Sohn/ zu GOTT dem H. Geist/ welche nit drey Götter/ sonder nur ein GOTT/ doch drey vnderschidlich Personē seynd: zu disem/ vñ nit zu den Teufeln/ od Zaubern/ sollen wir lauffē: von demselbigē/ vñ nit von disen/ sollen wir hilff suchen: derselbige/ vnd nit dise/ kan vns helffen: derselbige/ gütige GOTT/ vñ nit des

Teu-

Teufels gespenst/wil vns gern helffen/ vñ geben alles was zu leib vnd Seel von nöten ist. Vnd zwar ist dises vns Christen allen ein sehr grosser Trost/daß wir nur wissen/ wo wir in allem vnserm anligen/hilff/rath vnd that suchen vnd finden müssen vnd könden: Nemlichen/ nirgents anderst dann im Himmel/ bey niemands anders (als bey einem Selbsthelffer/Dañ wie vnd was gestalt wir zu den Heiligen im Himel lauffen mögen als zu vnsern Mithelffern vnd Fürsprechen zu GOTT/haben wir zu seiner zeit vnd ort gelehrt vnd gehört) als bey GOTT ꝛc.

Möcht aber jetzund jemands vnder euch sagē oder gedencken: Ich hab offt selbst vnd vilmaln von GOTT/jetzund diß/bald ein anders gebetten/Ich sihe/ höre/ oder mercke doch nit/ daß ich von jhme/ weder gehört/ vil weniger erhört sey worden/dann ich/ eintweder das anligen/ vmb welches abwendung ich gebetten/ noch hab vber meinem halß/oder noch nit theilhafftig biñ worden dessen so ich eintweder zum leib oder zur Seel begert/ Derhalben ich nit sehen oder wissen kan/ warumb man in allen dingen nur zu GOTT lauffen soll/ seitemaln er doch mir nit geholffen noch meiner bitt gewehrt ꝛc.

Es ist nit weniger/daß nit alle vñ jede Menschen jeder zeit jhres bitts von GOTT gewehrt/ vnd des jenigen so sie begeren theilhafftig werden: so ist auch das wahr/ daß GOTT warhafftig vnd Allmechtig ist/ daß er vns alles geben kan/ vnd nach seinem verheissen gern will. Daß aber wir nit allwegen vnd vmb alles erhö-

Antwort/ warumb nit ein jed von Gott erhöret wirdt.

erhöret werden/ist die schuld vnser/vñ nit GOTTES/darumb/daß wir nit recht bitten. Wann wir recht bitten vñ von GOTT erhört werden wöllen/ müssen wir in seinem namen/das ist/im namen IESV Christi/bitten/wie er im heutigen Euãgelio selbst bezeugt/ do er zu seinen Jüngern vnd vns gesagt: **So jhr den Vatter etwas bitten werdt in meinem namen/ auff daß ers euch gebe** ꝛc.

Im Namen Christi bittẽ. Jacob.1. Matth.21. Luc.11. Matth.8. Luc.18.19. Gen.34. Luc.5.6. Mar.1. Tob.4.12. Esa.1.56. Hier.8.18. Joan.9. Ezech.18.

Im Namen Christi aber bitten vnd begeren/ ist nit allein bitten in einem warhafftigen Christlichen Catholischen Glauben/ in guter Hoffnung vnd vngezweifleter zuuersicht zu GOTT/ in höchster Demut/ vnableßlich/ in der Lieb vnd genad GOTTES/ das ist/ ohn Todtsünd: sonder auch/ nichts/ das eintweder wider GOTT/ wider vnser Seelen seligkeit/ noch wider vnsern Nechsten ist. Welcher also vnd der gestalt bittet/ der wirdt ohn allen zweifel erhört vnd gewehrt/ darumb/ daß er im Namen Christi begert.ꝛc.

Luc.18. Nit im Namen Christi bitten.

Diser Mensch aber/ so den wahren Glauben in GOTT nit hat/ verzweifelt/ eintweder an der Allmechtigkeit GOTTES/ vnd vermeynt er sey nit so mechtig daß er jhme helffen könde/ oder an seiner Barmhertzigkeit/ er sey nit so barmhertzig daß er jhm helffen werde/ Oder ist stoltz wie jener Phariseer in seiner bitt vnd gebett zu GOTT/ gleich als wann jhne GOTT erhören müste/ Oder lasset als bald ab vom Gebett/ wann jhme GOTT nit geschwind das erste oder ander mal auffwischet/ Oder steckt voller Todtsünden vnd

wil nit zuuor Puß thun/ Oder begert etwas so wider GOTT ist/ oder wider sein selbst eigne Seel/oder wider seinen Nechsten ꝛc. ein solcher Mensch (sprich ich) wirdt von GOTT nit erhört/ darumb/ daß er nit im Namen IESV begert hat/ sonder bekompt zur antwort/ wie dort die Mutter der kinder Zebedei sampt den kindern/so Joannes vnd Jacobus gewesen seynd; Matth.20. Jhr wisset nit was jhr begert. Vñ wie der Apostel Jacob sagt: Jhr begert/ jhr empfahet aber nit/ darumb daß jhr nit recht begert.

Genug werden wir auß diser Predig gemerckt/gelernet vnd behalten haben/ wann wir wissen/vnd volgents/ so vil es möglich vnd wo von nöten/ins werck richten/Daß wir nach dem beuelch vnd gebott GOTTES/vnsern Nechsten als vns selbs lieb habē/jhme freundtschafft vnd dienst/ mit rath vnd that/ Wort vnd Werck erzeigen. Nit allein aber disen so vns lieb haben vnd guts thund/ sonder auch vnsern feinden so vns böses thun vnd ohn vnderlaß verfolgē. Wir sollen sie aber also lieben/ als wie wir vns selbst lieben/ sollen jhnen beweisen das so wir gern von einem andern haben wolten. Zum andern/ Daß wir in all vnser angst vnd not/mangel vnd fehl/ es sey den Leib oder Seel betreffend/ zu GOTT lauffen/ vnd vmb hilff schreyen sollen/ bey deme/der Allmechtig/Barmhertzig/ vñ vns zu erhören geneigt ist. Derhalben lasset vns disem allem/ so wir jetzund gelernt/ mit vleiß vnd ernst nachsetzen/ auff daß wir des jenigen so wir nit gern haben gerathen/ vnd desse so wir zum

Beschluß diser Predig.

leib oder zur Seel notwēdig bedörffen/ vñ endlich nach disem zeitlichen leben der Ewigen freud vnd seligkeit/ theilhafftig werden/ Amen.

Gebetlin zu Christo vnserm Herren.

O Du sanfftmütiger Herr IESV Christ/ du mein Erlöser vnd Heyland/ ich sag dir höchstes lob vnd danck/ daß du mich so vätterlich vnderrichtet hast/ wie vnd was gestalt ich meinen Nechsten lieben: Auch zu weme ich in allmeinem anligen lauffen vnd vmb hilff schreyen soll. Nun bitte ich dich vmb beystand vnd verstand/ auff daß ich solches/ wie ich gehört vnd gelernt/ in disen beiden stücken ins Werck richten möge/ vnd meinen Nechsten/ nit allein meinen freund/ sonder auch meinen feind/ nit allein diejenigen so mich lieben vnd mir guts günnen/ sonder auch meinen feind vnd die jenigen so mich verfolgen/ lieben möge. Daß ich auch in meiner angst vñ not zu dir fliehen/ zu leib vnd Seel hilff suchen vñ finden möge/ zu leib vnd Seel/ zeitlich vnd Ewig. Hierzu wöllestu/ O heiliger Apostel Bartholomee/ desse Feyertag wir Catholische Christen auff heut halten/ der du auch wegen des Christlichē Catholischē Glaubens hast wöllen vnd söllen lebendig geschunden vnd endtlich enthauptet werden/ bey GOTT mein Fürsprech seyn/ Amen.

Am

Am Tag des heiligen Gebhardi Bischoues zu Costentz/ zum theil zu Costentz feyerlich.

Am 27. tag Augusti.

AVff heut haben wir den Feyertag des heiligen Gebhardi/ so ein Geborner Graue von Habspurg/ vnd volgents Bischoue zu Costentz am Bodensee worden ist/ vñ nämlich an der zal (nach deme Dagobertus ß Groß/ König Lotharij des andern sohn/ das Bistumb Windisch/ alda fünff Bischöue gewesen/ als der H. Paternus/ der Lando/ Maxentius/ Bulco vnd Grammatius/ gen Costentz im 570 Jar gelegt) der fünff vñ zwentzigst/ ein Gottsförchtiger/ vleissiger/ fruumer Bischoue/ der seinem Bistumb/ welchs gar groß vnd weitleuffig/ wol vorgestanden/ den Christlichen Catholischen Glauben erweitert/ vnd endtlich in Christo seligklich vnd Christlich verschiden. Anno 887.

EVangelien vnd Predigen/ wie am tag Wilibaldi/ Henrici/ Martini/ Nicolai ꝛc.

Am tag des heiligē Bischoues vñ Beichtigers Augustini/ zum theil zu Brixen vnd Regenspurg feyerlich.

Am 28. tag Augusti.

AVff heut halten wir den Feyertag des heiligen vnd fürtreffenlichen Kyrchenlehrers vnd Bischoues Augustini/ welcher im 30

Jar seines alters durch das Gebett seiner Mutter Monice/ vñ durch die Predig des H. Ambrosij bekert vnd getaufft ward. Hat selbst von seiner Bekerung grosse bücher geschriben/ darinnen er sein altes vnglaubigs leben GOTT beichtet/ vnd offentlich bekennet. Darnach macht man jhn zum Priester/ hat ein Geistlich versamlung geordnet/ vnd ein Geistliche Regel zu halten fürgeschriben. Nachdem er aber anstatt des H. Valerij Bischoff zu Hippon ward/ hat er eintweder Göttlichen sachen außgewart/ oder gestudiret/ oder gelehret/ oder geschriben. Er war ein Hammer der Ketzer/ denen er mit predigen vnd schreiben gar hefftig zugesetzt/ vnd jhrer jrrthumb gewaltig vberzeugt/ in sonderheit die Manicheer/ Donatisten vnd Pelagianer: darumb hat er auch vil verfolgung von jhnen erlitten/ vnd grosse arbeit für die Kyrch zu seiner zeit vberstanden. Schrib vnzalbarliche Bücher vol Göttlicher weißheit. Er gieng zum essen als zu der Artzney/ vnd hett einen täglichen kampff wider sein fleisch mit fasten. Kundt vñ wolt am tisch nit leiden/ daß man einem nachredet. Bey dem gesang der Kyrchen weinet er auß grosser andacht. Ließ bitten vnd Meß halten für seine abgestorbene Eltern/ wie er selbst schreibet. Hat kein Testament gemacht/ dieweil er so Arm war/ daß er nichts zeitlichs besasse. Dann es alles da gemein war/ vnd seine brüder nach dem Apostolischen brauch/ nichts eigens hetten. Ist endtlich/ da die feindlichen Wandalen sein stadt Hippon belegert hetten/ am Fieber verschieden/ sei-

Aug. Tom. 1. lib 9 Confes. C. 12 13. fol. 37.

Anno 430.

seines alters im 76/ seines Bistumbs im 40 Jar. Von jhm hat Possidius geschriben. Sein leib ist erstlich von wegen der Barbarischen feind/ von seiner stadt Hippon/ in Sardinien/ Vnd darnach von der Longobarden König Leoprando gen Paphia gefürt/ vnd ehrlich begraben in S. Peters kyrchen/ Cælum aureum genant. Welcher H. Augustinus GOTT für vns bitten wölle/ auff daß auch wir Catholisch/ Christlich leben/ sterben vnd Ewig Selig werden mögen/ Amen. Anno 718.

EVangelien vnd Predigen/ wie hievor von Sanct Gebhardo vermeldet.

Am Tag der Enthauptung Joannis des Vorläuffers vnd Täuffers Christi vnsers Herren/ zum theil zu Cöln feyerlich.

Am 29. tag Augusti.

VOn Joannis Leben/ sterben vnd Tod/ wöllen wir alda ferners nichts handlen/ dann allein was vns kürtzlich der Euangelist Marcus also beschriben hat: Herodes hat außgesendt/ vnd Joannem greiffen vnd ins gefengnuß legen lassen/ vmb Herodias seines Bruders Philipps weibs willen: denn er hett sie zum weib genommen. Joannes aber sprach zu Herode: Es zimpt dir nit/ daß du dei- Mar. 6.



nes bruders weib habest. Herodias aber stellet jhm nach/ vnd wolt jhn tödten/ vnd kunds nit. Herodes aber forcht Joannem/ dann er wuste daß er ein frommer vnd heiliger mann war/ vnd behielt jhn/ vnd thet vil nach dem er jhn gehört hett. Vnd hörete jhn gern. Vnd da ein gelegener tag kam/ daß Herodes auff seinen Geburts tag ein abentmal gab den Obersten vnd Hauptleuten vnd fürnemesten in Galilea/ da trat hineyn die dochter der Herodiadis/ vnd tantzte/ vnd gefiel dem Herode/ vnd denen die am tisch sassen/ wol. Da sprach der König zum megdlin: Bitt von mir was du wilt/ ich wil dirs geben. Vnd schwur jhr ein eyd/ was du wirdst von mir bitten/ wil ich dir geben/ wenn es gleich were die helfft meines Königreichs. Sie aber gieng hinauß/ vnd sprach zu jhrer mutter: Was soll ich bitten? Die sprach/ Das haupt Joannis

Matt. 14. a
Gen. 40. c

Hest. 5. a 7. a

des

des Täuffers. Vnd sie gieng bald eilends hineyn zum König/ batt vnd sprach: Ich will daß du mir gebest jetz so bald auff ein schüssel/ das haupt Joannis des Täuffers. Vnd der König ward betrübt. Von wegen des eyds/ vnd vmb deren willen/ die mit am tisch sassen/ wolt er sie nit traurig machen/ sonder schicket ein hencker/ vnd befalh sein haupt her zu bringen in einer schüssel. Vnd enthäupten jhn im gefengniß. Vnd er bracht her sein haupt auff einer schüsseln/ vnd gabs dem megdlin/ vnd das megdlin gabs jhrer mutter. Vnd da das seine Jünger höreten/ kamen sie/ vnd namen seinen leib/ vnd legten jhn in ein grab.

Evangelium vnd Predigt/ wie hievor an S. Laurentzen oder anderer H. Mertler tag.

Am Tag des H. Bischoues vnd Beichtigers Paulini/ zum theil zu Regenspurg feyerlich.

Am 11. tag Augusti.

AVff heut ist der Geburts tag des H. vnd berümpten Bischoues vnd Beichtigers Paulini/ welcher von wegen des Catholischen Glaubens vom Arrianischen Keyser Constantio/ ins ellend verschickt ward/ ist also biß an sein ende im ellend vmb-

gezogen/ vnd in Phrygia endtlich in Chri-
Anno 340. sto seligklich verschiden. Welcher auch vnser vor dem H. Angesicht GOTTES nit vergessen wöll.

EVangelien vnd Predigen/ wie am tag des H. Wilibaldi/ Henrici/ Martini/ Nicolai vnd anderer Beichtiger.

Am tag des H. Abts vnd Beichtigers Egidij/ zum theil zu Bamberg vnd Regenspurg feyerlich.

Am 1. tag Septemb.

DER H. Egidius ist zu Athen von Königklichem stammen geporen: Kam/ zur zeit Keysers Leonis des dritten/ gen Arla/ vnd blibe daselbsten zwey Jar bey dem H. Bischoue Cesario/ begeret darnach in die Wüste: förchtet die gefahr Menschlichs lobs/ wich derhalben an ein ort Septimania genant/ do der fluß Rodanus in das Meer laufft/ lebet drey Jar von Wurtzeln der kreuter vnd Hirßmilch/
Anno 715. bauwet darnach ein Kloster/ vnd vnderwise vil Brüder die Welt zu verschmehen: ist endtlich vol des Glaubens vnd guter Werck im frid verschiden.

EVangelien vnd Predigen/ wie hievor am tag des heiligen Paulini vermeldet.

Am

Am Tag der H. Junckfrauwen Verene/ zum Theil zu Costentz feyerlich.

Am 1. tag Septemb.

AM tag des H. Egidij / welcher der erste Septembris ist/ wirdt an etlichen orten auch der Feyertag der heiligē Junckfrauwen Verene gehalten/ welche war von der Gesellschafft der heiligen Thebeer/ welche mit vil tugenden geleuchtet. Zoge in Welschland von wegen des Gebetts/ suchte heim die örter vnd gefencknuß der betrübten Christen vnd Marterer/ thet jhnen auch grosse hilff / lebte darnach in einer hölin eyngeschlossen / dienete daselbsten GOTT mit fasten vnd betten/ thet grosse Wunderzeichen. Durch sie wurden auch vil andere Junckfrauwen versamlet vnd zum Geistlichen leben bekeret. Derhalben sie von einem Tyrannen gefangen ward/ vñ vil leiden must. Ist endtlich seligklich verschiden / vnd hat die kron der Ewigen Seligkeit erlangt/ welche GOTT auch vns geben wölle/ Amen. Anno 330.

EVangelien vnd Predigen/ wie am tag der H. Künigundis / Margarethe/ oder Katharine der heiligen Junckfrauwen.

Am 8. tag Septemb.

MARIAE der heiligen Mutter GOTTES / Euangelium Matth. j.



Die ersten xiij gelid. Luc. 3. d

DAS Buch der geburt IESV Christi des sohns Dauids / des sohns Abrahams. Abraham hat gezuget Isaac. Isaac aber hat gezeuget Jacob. Jacob aber hat gezeuget Judam vñ seine brüder. Judas aber hat gezeuget Phares vnd Zaram von d' Thamar. Phares aber hat gezeuget Esrom. Esrom aber hat gezeuget Aram. Aram aber hat gezeuget Aminadab. Aminadab aber hat gezeuget Naason. Naason aber hat gezeuget Salmon.

Gen. 21. a

Gen. 25. c

Gen. 29. f

Gen. 38. c

Salmon

Salmon aber hat gezeuget Boos von der Rahab. Boos aber hat gezeuget Obed auß der Ruth. Obed aber hat gezeuget Jesse. Jesse aber hat gezeuget Dauid den König. Dauid aber der König hat gezeuget Salomon auß deren die Vrie gewest ist. Salomon aber hat gezeuget Roboam. Roboam aber hat gezeuget Abiã. Abia aber hat gezeuget Asa. Asa aber hat gezeuget Josaphat. Josaphat aber hat gezeuget Joram. Joram aber hat gezeuget Osiam. Osias aber hat gezeuget Joatham. Joatham aber hat gezeuget Achaz. Achaz aber hat gezeuget Ezechiam. Ezechias aber hat gezeuget Manassen. Manasses aber hat gezeuget Amon. Amon aber hat gezeuget Josiam. Josias aber hat gezeuget Jechoniam vnd seine brüder/ in der Babylonischen gefengniß. Vñ nach der Babylonischen gefengnuß hat Jechonias gezeuget Salathiel. Salathiel aber hat gezeuget Zorobabel. Zorobabel aber hat gezeuget Abiud. Abiud aber hat gezeuget Eliachim. Eliachim aber hat gezeuget Azor. Azor aber hat gezeuget Sadoch. Sadoch aber hat gezeuget Achim. Achim aber hat gezeuget Eliud. Eliud aber hat gezeuget Eleazar. Eleazar aber hat gezeuget Mathan. Mathan aber hat gezeuget Jacob. Jacob aber

Ruth 4.d
1.Par.2.b
1.Reg.17.a
Die ander xiiij. gelid.
2.Reg.12.c
3.Reg.11.g
1.Par.3.b
2.Par.26.d
2.Par.27.b
2.Par.28.b
4.Reg.20.c
4.Reg.21.d
4.Reg.21.c
4.Reg.23. 24.25.
Die dritte xiiij. gelid.
1.Par.3.c
Hag.1.a
1.Esd.3.a

aber hat gezeuget Joseph den mann MARIAE: von welcher geboren ist IESVS der da genant wirdt Christus.

Von welcher geboren ist IESVS/ der da genant wirdt Christus.

Matth. j.

IN disem jetzund gehörten Euangelio handlet vnd vnderfahet sich der heilig Euangelist nichts sonderlichs / dann allein / daß er gründtlich beschreiben / anzeigen / vnd mit Namen nennen wil die jenigen Patriarchen / Propheten / Königen / Priester vnd andere auß / welchen Christus der Herr / der wahre Sohn GOTTES vñ MARIAE / seiner Menschheit nach / geporen ist. Fahet an von Abraham / zellet einandern nach biß auff Christum / alle Vätter / Söhn / kindskinder vnd also fortan / biß auff MARIAM / auß welcher Christus geporen ist. Theilet alle Geschlechter oder Gepurten von Abraham biß auff Christum fürnemlich / in drey mal vierzehen Glider. In den ersten vierzehen Geschlechtern oder Gepurtē / von Abraham biß auff Dauid / seynd vierzehen Patriarchen vnd Richter gewesen. Im andern Glid / von Dauid biß auff die Babylonische Gefencknuß / seynd auch vierzehen Geschlecht oder Gepurten gewesen / nemlich vierzehen König. Von der Babylonischen Gefencknuß biß auff Christum auch vierzehen / deren etliche Hertzogen / etliche Priester gewesen seynd. Mit welcher beschreibung

vnd

vnd vleissigen erzellung der Gepurtlini Christi nach seiner Menscheit/der H. Euangelist Matheus fürnēlich diß erweisen will: Daß er Christus/der wahre vñ natürliche Sohn GOTTES/ warhafftig Mensch geporen sey/ vnd eben auß disem Geschlecht vnd Samen/auß welchem er/ nach verheissung seines Himmelischen Vatters/ hat sollen geporen werden: Vnd eben diser vrsach seye er auch nit allein wahrer Mēsch/sonder auch der versprochne Messias/das ist/der wahre Natürliche Sohn GOTTES/ der hieher kommen vnd dise Welt erlösen must.

Von disen beiden/ nemlich/ daß der Herr Christus wahrer Mensch/ vnd wahrer GOTT seye/ wöllē wir in vorhabender Predig weitleuffiger handlen. Vnd im ersten Theil von seiner wahren Menscheit. Im andern/von seiner wahren Gottheit. Der jenig so ein Person/doch wahrer GOTT vnd Mensch ist/ wölle mir vnd euch/ durch fürbitt seiner lieben Mutter/welcher Gepurts tag wir Catholische Christē auff heut halten/ hierzu sein Göttliche Gnad verleihen/ auff daß ich das jenig/ so ich mir zu reden fürgenommen/mit warheit volnbringē/jhr aber solchs mit andacht/ nutz/ zur sterckung euwers Glaubens vnd besserung des Lebens/anhören mögt/Amen.

Theilung vnd Inhalt diser Predigt.

DEr erste Theil vorhabender Predigt handelt wider den jenigen jrrthūb/ als solte Christus nit wahrer Mensch seyn. Dises jrrthumbs vnd Ketzerey ist (so vil mir bewust) ein anfenger gewesen einer mit Namen Cerdon/ welcher zur zeit des Bapsts Hyginij/so

Aug. lib. de hæres. cap. 21.

der

der neunte nach S. Petro gewesen ist / gelebt hat. Nach disem lehrten gemelte Ketzerey auch die Ketzer Proclianite genant. Apelles hielt: Christus hette sein fleisch nit auß MARIA / sonder auß den Elementen genommen / vnd nach seiner Aufferstehung habe er solches der Welt widerumb gelassen / vnd seye ohne das fleisch vnd leib im Himmel gefaren. Die Manicheer sagten auch / Christus hette keinen warhafftigen sonder nur einen phantastischen Leib gehabt / vñ seye nit auß MARIA kommen. Disen ist auch nachgefolget der Priscillianus / Valentinus / Apollinaris. Wiewol dise Ketzer alle nit auff einerley wege hereyn tretten / so kommen sie doch all endtlich hierinnē zusamē: Daß Christus nit solle ein rechter volkomenlicher Mensch / wie vnser einer / gewesen seyn. Wirdt derhalben alda von nötē seyn / daß wider gemelte Ketzer alle vnd jede diſes erwisen werde / auß Göttlicher H. Schrifft: Daß Christus sein fleisch warhafftig auß MARIA / vnd sonsten nirgents her / gebracht habe / welches seiner Gottheit vereiniget / also / daß zwo Naturē in einer Person gebliben. Hierzu soll vns erstlich das erste Capittel des Euangelij Joannis dienen / in welchem der H. Euāgelist mit außtrucklichen worten bezeugt: Daß das Wort / das ist / der Sohn GOTTES / seye Fleisch / das ist / auß MARIA Mensch worden. Der H. Paulus nennet / zu den Galatern / Christum einen Samen Abrahe / zu den Römern / einen Samē Dauids: Welches alles nit wurde wahr seyn / wann Christus nit warhafftig ein Mensch were / oder wann er sein

Proclianitæ. Apelles.

Manichæi.

Priscillianus. Valentinus. Apollinaris.

Christus warhafftiger Mēsch.

Dz Wort / das ist / Gottes Sohn / ist Fleisch / das ist / Mensch worden. Galat. 3. Rom. 1.

er sein fleisch anderstwo her/dann auß MARIA/ welche auß dem Samen Abrahe vnd Dauids gewesen ist/gebracht hette. Als der H. Euangelist Mattheus/im anfang seiner Euangelischen Beschreibung alle Gepurten von Abraham biß auff den Joseph erzellet/vnd endtlich auch MARIAM nennet/setzet er mit vndisputirlichen worten hinzu: **Von welcher geporen ist IESVS/ der da geneñet wirdt Christus.** Jst dañ nun Christus/wie wahr ist/auß MARIA geboren/ so muß er ja wider etliche obgemelte Ketzer wahrer Mensch seyn/Vnd wider etliche andere/ sein Menscheit/sein fleisch auß MARIA vnd nit auß den Lüfften oder Elementen gebracht haben. Der Engel Gabriel spricht zu MARIA der heiligē Junckfrauwen: Sihe/du wirdst empfahen in deinem Leib vnd geberen einen Sohn/ desse Namen soltu IESVS heissen. Wann nun Christus/vermög der Göttlichē Antwort durch den Engel/in MARIA empfangen/auß MARIA geboren/ist nun Christus/als der Engel bezeuget/ein Sohn MARIAE/so muß er ja die Substantz seines fleisches warhafftig auß jhr genommen haben/vnd volgents ein wahrer Mensch seyn/welches auch der H. Paulus teutsch gnug bezeugt/do er spricht: Christus seye gemacht auß einem Weib/das ist/auß der Junckfrauwen MARIA/vñ nit in den Lüfften oder Elementen. Wann Christus nit warhafftig ein Mensch were/hette nit so wol als vnser einer wahres fleisch vnd blut gehabt/ Wie hette er könden am achteten tag beschnitten

Christus ein Same Abrahe vnd Dauids.

Matth.1.

Luc.1.

Galat.4.

schnitten werden? Wie hette er könden gefangen/ geschleiffet/ gebunden / gegeißlet / gekrönt/ gecreutzigt vnd getödt werden? Wann er nit fleisch noch blut gehabt hat/ Wie hat er dañ blut geschwitzet am Oelberg/ wie ist dañ Wasser vnd Blut auß seiner seiten geloffen? Wie seynd wir dann durch die vergiessung seines bluts erlöst vnd von allen Sünden abgewaschen worden? Wie hat er dann/ als er nun solte gefangen vnd bald getödt werden/ gesagt: Der Geist ist zwar bereit/ aber das Fleisch ist schwach? Wie hat er dann auch hunger vnd durst gelitten/ gessen vnd getruncken/ wann er kein Mensch gewesen/ vnd kein fleisch gehabt hat? Wie hat er dañ zu seinen Jüngern gesagt: Ein Geist hat nit fleisch vnd bein/ wie jhr sehet daß ichs habe? Wie hat er dañ dem Thome sein seiten vnd hende nit allein gewisen/ sonder auch anzutasten dargereicht? Warüb hat er sich dann selbsten so offtermaln eiñ Sohn des Menschen genennet? Warumb nennet der H. Euangelist Joannes / alle die jenigen Antichristen/ so da leugnen/ daß Christus nit in das fleisch kommen sey? Wie hette sonsten Christus geweinet ꝛc.

Luc. 22.
Joan. 18.
Matth. 26.
Joan. 20.
2. Joan. 4.
Joan. 11.

Billich seynd diſes Zeugnussen vñ Vrsachen gnug/ mit welchen erwisen: Daß Christus warhafftig ein warhafftiger Mensch sey/ daß er habe so wol als vnser einer (jetzund vnleidenlich vnd vnsterblich) fleisch vnd blut/ vnd daß er dasselbig nit mit jhme auß dem Himmel/ Lüfften/ Elementen/ sonder auß MARIA der H. Jungfrauwen/ seiner lieben Mutter/ vñ nit gleichsam

als

als auß einem Canal/ sonder auß jhrem fleisch vnd Blut gebracht habe: Vnd zu deme/ daß er wahrer GOTT vnd GOTTES Sohn ist/ seye er auch ein wahrer Mensch/ vnd des Menschen MARIAE Sohn/ zwo Naturen/ die Göttlich vnd die Menschlich in einer Person/ welche ist Christus.

Eynrede d Vngleubigen.

SEitemaln aber auch villeicht die Vnglaubigen Jüden/ Heyden/ Mahometisten vnd verlaugnete Christen/ Ja sagen möchten/ sie glauben auch vñ bestehen nur gern/ Daß Christus geboren sey/ vnd eben auß MARIA/ vnd ja zu Bethlehem/ Dadurch aber seye jhnen nichts benommen/ seitemaln auß allen den jenigen zeugnussen/ so bißhero angezogen/ nit mehr erwisen sey/ dann allein daß IESVS von Nazareth/ zu Bethlehem geboren sey/ Daß aber diser IESVS nit allein MARIAE sonder auch GOTTES Sohn seye/ dasselbig seye noch nit erwisen. Hierauff ist zu antworten: Daß diß nit weniger (man wölle dañ die Göttlich heilig Schrifft vnd das gantze alte vnd neuwe Testament vmbstossen) als das jenig/ vnd auch mit grund der warheit könde erwisen werden. Der Euangelist Mattheus bezeugt/ Daß der Engel zum Joseph gesagt habe: Förchte dich nit zu nemmen MARIAM dein Gemahel. Dann das so in jhr geboren ist/ ist vom H. Geist. Vnd sie wirdt geberen einen Sohn/ des namen soltu heissen IESVS/ dann er wirdt selig machen sein Volck von jhren Sünden. Im Euangelio Luce spricht der Engel: Er verkündige allem

Antwort den Vngleubigen.

Matth. 1.

Luc. 2.

Volck ein frölliche Bottschafft / dann der Heiland sey geboren. Nun mögen mir die jenigen sagen / so Christum nit für den Sohn GOTTES erkennen wöllen / Ob auch ein Mensch / so nit zu mal GOTT ist / sein Volck von der Sünd reinigen könde? Ob auch ein Mensch alles Volcks ein Heilād / das ist / ein Seligmacher seyn könde?

Kein mēsch kan eigentlich ein Heiland genennet werden.

Esa. 43.

Nein spricht GOTT / Ich binn der so die Sünd verzeihet. Derhalben weil Christus / nach zeugnuß des Engels / die Sünd verzeihet / ist alles volcks ein Heiland / muß er nit nur ein Mensch / sonder auch wahrer GOTT seyn. Vnd zu deme

Luc. 7. Joan. 8.

bekennt er Christus selbst / daß er offtermaln die Sünd hie auff Erden / auß eigner krafft vnd gewalt als der Sohn GOTTES / jhren vilen verzigen hab / auch der vrsach den Tod gelitten nach seiner Menscheit. Hieruon aber solle vns der H. Euangelist vnd Apostel Joannes eigentlichen vnd gründtlichen ohndisputirlichen Bericht geben / Also sagt er: Wer ist aber der die Welt vberwindet / ohne der do glaubet / daß IESVS GOTTES Sohn ist? Vñ: Drey seynd die da zeugnuß geben im Himmel / nämlich der Vatter / das Wort / (das ist der Sohn) vnd der H. Geist / vnd diese drey seynd ein ding. Vnd: Er hat gezeuget von seinem Sohn / wer da glaubt an den Sohn GOTTES / der hat GOTTES zeugnuß bey jhm. Vnd: Wir wissen / daß der Sohn GOTTES kommen ist / vnd vns sein meynung entdeckt hat / auff daß wir erkennen den warhafftigen GOTT vñ in seinem warhafftigen Sohn bleiben. Mehrgemelter Euangelist Lucas bezeugt / daß der Engel

1. Joan. 5.

Ibidem.

Luc. 1.

gel Gabriel zu der H. Junckfrauwen MARIA/ ehe daß sie vom H. Geist empfangen/ auß beuelch GOTTES also gesagt habe: Der H. Geist kompt vber dich/ vnd die krafft des aller höchsten wirdt dich vmbschatten. Darumb auch das Heilige/ das auß dir geboren wirdt/ wirdt GOTTES Sohn genennet werden. Vnd kurtz zu vor: Diser wirdt groß vnd ein Sohn des aller höchsten genennet werden.

Christus ein Sohn des aller höchsten.

Als bald im eyngang der Euangelischen beschreibung Joannis des heiligen Euangelisten/ lesen wir also: Im anfang war das Wort/ vnd das Wort war bey GOTT/ vñ GOTT war das Wort/ dasselb war im anfang bey GOTT ꝛc. Daß der heilig Euangelist Joannes durch das Wort verstehe/ den Sohn GOTTES/ weist niemandts dann nur jedermañ. Wann aber ja solches jemandts nit wuste oder mutwillig nit wissen wolte/ der lese gemeltes Euangelisten wort an einem anderen ort/ so also lauten/ vnd auch erst droben angezogen: Es seynd jhrer drey/ so zeugnuß gebē im Himel/ der Vatter/ das Wort/ (das ist der Sohn) vnd der H. Geist. Auß welchem allem volgt/ Daß das Wort der Sohn GOTTES ist/ vnd daß das Wort/ oder Sohn im anfang/ das ist/ von Ewigkeit bey dem Vatter gewesen ist. Was wöllen wir für das dritte auß disem allem schliessen? Das nämlich: Daß das Wort/ das ist/ der Sohn GOTTES/ hieher auff Erden kommen vnd Mensch geboren sey/ vnd diß auch auß zeugnuß Joannis/ der da spricht: Vnd das Wort ist Fleisch worden/ das ist/ der

Joan. 1.

Das Wort ist der Sohn Gottes.

1. Joan. 5.

Das Wort ist Fleisch worden.

Sohn GOTTES ist Mensch worden/ nemlich auß der H. reinen Junckfrauwen MARIA zu Bethlehem. Ist derhalben noch wahr/ vnd bleibt wider den Teufel vnd seinen gantzen Anhang in Ewigkeit wahr: Christus IESVS ist nit allein MARIAE/ sonder auch GOTTES Natürlicher Sohn/ vnd selbsten sampt jhme vñ dem H. Geist ein gleicher/ ewiger/ Mechtiger GOTT. Von disem Christo sagt der Apostel Andreas zu seinem Bruder Petro: Wir haben den Messiam gefundē/ welches ist verdolmetschet der Gesalbte. Von jhme selbsten hat Christus zu den Jüden gesagt: Ich vnd der Vatter seynd eins. Welchen der Vatter geheiliget/ vnd in dise Welt gesandt hat/ vnd jhr sprecht: Du lästerst/ daß ich gesagt hab/ Ich biñ der Sohn GOTTES/ der Vatter ist in mir/ vnd ich biñ im Vatter. Als der Herr Christus seine Jünger auff ein zeit gefragt: Für wen sie jhn hielten? Antwortet Simon Petrus vnd sprach: Du bist Christus des lebendigen GOTTES Sohn. Thomas der Apostel saat zu jhme: O du mein GOTT vnd mein Herr. Die Engel/ Christus selbst/ der H. Paulus/ sampt anderen Aposteln bezeugen: Daß diser IESVS am Jüngsten tag widerumb koñen werde/ zu richten vnd vrtheilen lebendig vnd todt/ gut vnd böß. Diß ist das Lamb GOTTES/ (spricht Joannes d' Tauffer als er mit dem finger auff Christum zeiget) so da hinweg nimpt die Sünd der Welt. Vnser fürnemē gründtlich zu erweisen/ seynd auch sehr dienstlich volgende wort des H. Pauli: Deñ das solt jhr in euch fülen/ das jhr auch in Christo

Göttliche Warheit.

Joan. 1.

Joan. 10.

Matth. 16.

Joan. 20.
Actor. 1.
Matth. 25.
Joan. 5.
2. Cor. 5.

Joan. 1.

Philip. 2.

IESV

IESV fület. Welcher/ ob er wol in Göttlicher gestalt war/ hat ers nicht ein Raub geachtet GOTT gleich seyn/ sonder hat sich selbst vernichtet/ vnd die gestalt eines Knechts angenommen/ ist gleich worden wie ein anderer Mensch/ vnd im wandel als ein ander Mensch erfunden/ hat sich selbst genidriget/ vñ ist gehorsam worden biß zum tod/ nemlich zum tod des Crentzes. Vnd an einem anderē ort: Also auch Christus hat sich nit selbst herrlich gemacht/ daß er Hoher priester würde/ sonder der zu jhme gesagt hat: Du bist mein Sohn/ heut hab ich dich geborē. Vnd bald hernach: Vnd wiewol er GOTTES Sohn war/ hat er doch an dem/ daß er leide/ gehorsam gelernet. Vnd widerumb der H. Paulus zu den Ephesern: Gebenedeyet sey GOTT der Vatter vnsers Herren IESV Christi ꝛc. Ich höre nit auff zu dancken für euch/ vnd gedencke enwerer in meinem Gebett/ daß der GOTT vnsers Herrē IESV Christi/ der Vatter der herrligkeit/ ꝛc. An einem anderen ort der H. Paulus: Manigfaltig vnd vilerley weise/ hat GOTT vor zeiten geredt mit vnsern Vättern durch die Propheten/ endtlich aber in disen tagen hat er mit vns geredet durch den Sohn ꝛc. Vber diß alles hat GOTT der Himmlisch Vatter mit mercklicher stim vom Himel herab/ disen Christum IESVM vor menigklich seinen Sohn/ ja seinen Geliebten Sohn selbst genennet vnd bekennet/ auff daß ja hieran zu zweiflen niemandts vrsach hett. Als sich der Herr Christus auff dem Berg erkleret vor etlichen seinen Jüngern/ kame ein stim auß

Heb. 5.

Ephes. 1.

Heb. 1.

Matth. 17. der Wolcken sprechend: Das ist mein Geliebter Sohn/ in welchem ich ein wolgefallen habe/ den solt jhr hören. Als der Herr Christus von Joanne am Jordan getaufft ward/ liesse sich der H. Geist in gestalt einer Daubē sehen/ vñ GOTT der Vatter sprach zu Christo also: Du bist mein Geliebter Sohn/ in dir hab ich ein wolgefallen. Aber warzu ist es so sehr von nöten/ diser oder dergleichen noch mehr zeugnussen auß heiliger Schrifft/ auß dem Mund GOTTES/ der Evangelisten vnd Aposteln/ alda bey vns Christen anzuzeigen/ weitleuffig vnd gründtlich erweisen wöllen: Daß Christus IESVS von Nazareth auch der wahre Natürliche Sohn GOTTES sey/ seitemaln (wie im eyngang gemeldet) solches wir Christen gewiß wissen/ festiglich glauben/ vnd hierinnen nit ein einigen zweifel tragen: weil auch die jenigen/ so Christum den wahren Sohn GOTTES seyn leugnen/ disen angezogenen zeugnussen/ ja dem gantzen Neuwen Testament keinen glauben geben? Nichts/ sprich ich/ ist von nöten hierinnen lang wöllen verharren/ seitemaln wir solches nicht bedörffen/ die jenigen aber nach solchen zeugnussen allen nichts fragē/ wirdt derhalben von nöten seyn/ daß wir andere zeugnussen/ wider die Jüden vnd dergleichen Vngleubige herfür bringen.

Luc. 3. Matth. 1. Mar. 1. Joan. 1.

Vor der Geburt vnsers Herren IESV Christi des wahren GOTTES vnd MARIAE Sohn/ waren die Jüden das außerwölte Volck GOTTES/ GOTT durch sich selbst/ durch Mosen vnd die Propheten redet mit jhnen/ schribe jhnen ge-

setz für/ nach welchen sie leben solten/ füret sie auß dem Gewalt des Pharaonis in das gelobt Land/ verhieß jhnen auß jhrem Geschlecht vnd Samen solte mitler zeit Messias sein Sohn geboren werden/ wie dann vom Abraham/ Isaac/ Jacob/ Dauid/ zu lesen ist. Diser verheissung GOTTES von seinem Sohn/ glaubten die Jüden/ begerten auch mehrmaln mit höchster Bitt: Er wolte nun mehe seinen Sohn senden: namen auch gern an vnd auff die heiligen Propheten GOTTES/ wie sie dann noch auff den heutigen tag haben vnd lesen jhre Bücher/ Propheceyen vnd Weissagungen/ ja das gantz alte Testament/ vermeynen auch noch Messias solle mit der zeit auff Erden kommen. Daß sie aber vmb sonsten warten/ vnd daß er warhafftig schon vor 1575 Jaren geboren sey/ kan jhnen auch leichtlich auß jhrem selbst eignem Alten Testament erwisen werden/ dergestalt/ wann jhnen gründtlich dargethon/ daß die Propheceyen vnd Weissagungen/ im Alten Testament vom Messia vnd Sohn GOTTES/ warhafftig vnd eigentlich in vnserm Herren Christo/ wie sie weißgesagt/ erfüllet seyen worden: derhalben er/ vnd sonsten kein anderer/ der rechte Messias vnd wahre Sohn GOTTES sey/ vnd seyn müsse/ vnd die Jüden vergebens auff einen anderen warten.

Gen 3.12.15. 18.22.26.28.

Jüden nemen an das alte Testament.

Nun sollen jetzund derselbigen zeugnussen nit wenig/ doch auff das kürtzest ohne weitleuffige außlegung einanderen nach/ alhie erzellet werden/ vnd als dann die vnglaubigen Jüden vnd

Mahometisten hierauß schliessen lassen: Ob der Sohn GOTTES der wahre Messias den Jüden von seinem Himmelischen Vatter versprochen/ Mensch geboren sey/ oder nit. Vnd volgents: Ob derselbig IESVS von Nazareth der versprochne Messias vñ Sohn GOTTES sey/ oder nit.

Gen. 12. 15. 18. 22. 26. 28. Psal. 131. 2. Reg. 7. 3. Reg. 1. 12. 4. Reg. 21.

Dem Abraham/ Jsaac/ Jacob/ Dauid hat GOTT der Vatter/ mehrmaln zu vnderschidlichen zeiten verheissen/ auch dem Dauid mit einem Schwur bestetiget: Auß jhrem Geschlecht vnd Samen solle Messias geboren werden. Daß aber Christus vnser Herr auß Abraham/ Jsaac/ Jacob/ Dauid/ nach der Weissagung vnd verheissung/ geboren sey/ bezeugt vns der H. Euangelist Mattheus. Da er einanderen nach erzellet die Namen/ Stammen vnd Geschlecht/ auß welchen Christus geboren/ nennet er auch Abraham/ Jsaac/ Jacob vnd Dauid. Desgleichen auch der H. Paulus.

Matth. 1.

Rom. 4.

Psal. 131.

Im alten Testament (bezeugt Dauid selbsti) hat der Herr dem Dauid die warheit geschworen/ vnd wirdts jhme nit abschlagen: Jch wil dir auff deinen stul setzen die frucht deines leibs. Jm neuwen Testament bezeugt der Engel Gabriel/ Daß dise frucht niemandts anders sey/ dañeben Christus IESVS/ do er zu MARIA gesagt: Du wirdst einen Sohn geberen/ vnd GOTT der Herr wirdt jhme geben den stul seines Vatters Dauids.

Luc. 1.

Jacob der H. Patriarch hat kurtz vor seinem tod von der zeit des Messie/ wann er kommen

werde/

werde/also weißgesaget: Es wirdt das Scepter von Juda nit hingenommen werden/ noch ein einiger Hertzog von seinen Lenden/ biß daß der/ so gesandt soll werden/ komme/ vnd er wirdt seyn das die Heydē erwarten werden. Vnd Daniel hat zu den Jüden gesagt: Wann der heiligste aller heiligen komen wirdt/ wirdt euwer Salbung (der König) auffhören. Daß diese beide zur zeit der Geburt Christi erfüllet seyen worden/ bezeugt der Euangelist Mattheus/ do er sagt/ Daß zur zeit/ als Christus zu Bethlehem geboren/ die Jüden jhr Scepter/ Gewalt vnd Obrigkeit nit mehr gehabt haben/ sonder einen frembden König Herodem Ascalonitam/ welcher nit ein Jud/ sonder ein Idumeer gewesen ist. Zu deme musten sie vnder dem Joch vnd Gebott/ Zinß vnd Stewr des Keysers Octauiani zu Rom leben. Zu deme hette gemelter Herodes auß hilff der Römer jhren König Antigonum/ so von den Machabeern herkommen/ gekriegt/ vberwunden/ allen Königlichen Stamen vmbgebracht/ jhre Bücher von der Geburt Linien verbrennt/ alle Schrifftgelehrten so da sagten/ (Deut. 15.) Mitten auß deinen Brüdern soltu dir einen König erwölen/ hat er getödt. Also/ daß gewißlich auch domaln/ als Christus geboren/ jhr salbung der König vnd Priester auffgehört hat.

Gen. 49.

Dan. 9.

Matth. 2.

Herodes Ascalonita ein Idumeer.

Durch den heiligen Propheten Esaiam hat GOTT der Vatter gesagt: Sihe ein Junckfraw wirdt empfahen vnd geberen einen Sohn/ vnd sein Name wirdt genant Emanuel. Daß aber

Esa. 7.

Christus warhafftig von vnd auß einer reinen Junckfrauwen geboren sey/ bezeugē vns gnugsam beide Euangelisten Mattheus vnd Lucas. Vnd das noch mehr ist/ bezeugt Mattheus selbst/ Daß eben dise Weissagung Esaie von MARIA vnd Christo weißgesagt/ geredt/ verstanden vnd
Matth.1. erfüllet sey worden/ do er also spricht: Diß ist nun alles geschehen/ damit erfüllet würde/ das so gesagt ist von dem Herren durch den Propheten sprechend: Sihe ein Junckfraw wirdt im
Luc.1.2. Leib haben vnd geberen einen Sohn/ vnd sein Name wirdt genant Emanuel/ das so vil gesagt ist/ als GOTT mit vns.

Diser Prophet redet in der Person des Sohn
Esa.61. GOTTES/ also: Vber mir ist der Geist des Herren/ derhalben/ daß mich der Herr gesalbet hat. Er hat mich gesandt den sanfftmütigen zu predigen/ gesundt zu machen/ die eines zerknirschten Hertzens seynd/ vnd den gefangnen entledigung verkündigen/ vnd den gefesselten öffnung ꝛc. Daß dises alles in Christo erfüllet sey
Luc.4.7. worden/ hat er selbst auff ein zeit/ als er in der
Matth.11. Synagog dise wort gelesen/ vor den Jüden be-
Mar.6. zeugt/ vnd auff ein andere zeit/ vor den Jüngern Joannis.

Micheas der heilig Prophet hat durch eyngebung des H. Geists/ oder ja GOTT durch jhn/ das ort zu vor gesagt/ wo Christus der Sohn GOTTES solle geboren werdē/ nēlich zu Bethlehem/ do er gesagt: Vnd du Bethlehem Ephrata/ du bist klein gegen den tausenten in Juda. Es
Mich.5. wirdt mir einer auß dir außgehen/ der ein Herr-

scher vber Jsrael seyn soll/ welches außgäg von anbegin vnd von ewigen zeiten her ist. Daß aber Christus eben zu Bethlehem geboren sey/ bezeugen vns gnugsam die H. Euangelisten Matthe- Luc.2. Matth.2.
us vnd Lucas.

Zacharias hat zu vor gesagt: Messias werde zu Jerusalem demütig vnd auff einer Eselin eynreiten. Daß diß von Christo weißgesagt/ vñ von jhme selbst auch erfüllet sey worden/bezeugt vns der H. Euangelist Mattheus mit disen worten: Dises aber alles ist darumb geschehen/ auff daß erfüllet würde/ das jenig so durch den Propheten gesagt ist worden: Saget der Dochter Sion/ Sihe dein König kompt dir sanfftmütig ꝛc. Zach.9. Matth.21.

Daß Messias werde IESVS heissen/vñ auch Christus genennet werden/ hat vor langer zeit der Prophet Abacuc verkündigt. Daß vnser Heiland in d' Beschneidūg IESVS geneñet vñ Christus seye/bezeugē alle Euangelisten vnd Apostel. Abac.3. Luc.1.2. Matth.2.

Daß die König den Messiam anbetten/ jhme Gold vnd Gaaben schencken werden/ bezeugen Esaias vnd Dauid. Daß sölches in Christo von den heiligen drey Königen zu Bethlehem erfüllet sey worden/bezeugt abermal der heilig Euangelist Mattheus. Esa.60. Psal.71. Matth.2.

Daß Christus d' Sohn GOTTES in Egyptē solt fliehē/ Daß er widerūb auß Egyptē solte gefordert werdē/haben Esaias vnd Oseas verkündigt. Daß dise alle beide in vnserm Christo erfüllet seyen wordē/bezeugt abermal Mattheus/oder ja der Engel GOTTES/ do er zum Joseph sagt: Esa.19. Osee 11. Num.24.

Stehe

Matth.2. Stehe auff / vnd nimb das Kindlin vnd sein Mutter / vnd fleuch in Egypten land / vnd bleibe alda biß daß ich dirs sage ꝛc. Vnd daß obgemelte wort der Propheten eben von Christo verstanden / vnd warhafftig in jhme erfüllt / bezeugt gemelter Euangelist selbst mit disen wortē: Auff daß erfüllet würde / das der Herr durch den Propheten gesagt hat / der da spricht: Auß Egypten habe ich beruffen meinen Sohn.

Sap.6. Es ist vor verkündigt worden: Daß Messias die heimliche gedancken der Hertzen erkennen

Luc.7. werde. Daß Christus solche erkeñt habe / bezeugen abermal alle Euangelisten.

Zach.3. Matth.4. Der Teufel werde jhme widerstrebē ꝛc. Christus ist vom Teufel versucht worden.

Vom Messia ist weißgesagt wordē / Er solle auff Erden wohnen ohne ein eigens hauß oder herberg / do nemlich Jeremias der Prophet al-

Jerem.14. so gesagt hat: Warumb wirdstu werden wie ein frembdling im Land / vnd als einer der vber feld gehet / vnd allein eynkeret vber nacht zu bleiben? Daß auch diß in vnserm Herren warhafftig erfüllt sey worden / bezeugt er selbst mit disen wor-

Matth.8. Luc.9. ten: Die Füchs haben jhre hülen oder Gruben / vnd die Vögel des Lufft s haben jhre nester: aber der Sohn des Menschen hat nicht / do er möge sein haupt hin neigen.

In summa / wann ich alda nur erzellen solt das jenig / so im alten Testament vom Leiden vñ Tod Messiē vorgesagt / vnd endtlich in vnserm Christo / vnd sonsten in keinem / vnd eben volkommenlich in jhme erfüllet ist worden / wurde ich

allein

allein hierzu ein eigne Predig bedörffen/nemlich: Wie er von seinen freunden verlassen/von seinen feinden gefangē/fälschlich anklagt/geschlagen/verspottet vnd verspeyet/sein eigen Creutz getragen/daran wie die Schlang in der Wüste erhöhet/alles wie ein Schäflin gedultig gelitten/daß jhme kein Bein solte zerbrochen werden/drey tag im Erdtrich wie Jonas im Bauch des Walfisch gelegen/auffgestanden/vñ gen Himmel gefaren. Dises alles ist von Messia weißgesagt/dises alles ist/als allen vnd jeden Christen bewust/in vnserm Herren Christo/als er auff Erden gangen/erfüllt worden.

Ist also nit allein vns Christen/sonder were billich auch den Jüden vnd andern Vngleubigen gnugsam erwisen: Daß Christus IESVS der wahre Sohn GOTTES/warhafftig Mēsch geporen sey/in vnd auß der H. Junckfrauwen MARIA: Daß er wie vnser einer (allein die Sünd außgenomen) ein warhafftiger Mensch sey/nach seiner Menscheit gelitten/gestorbeu/begraben vnd widerumb aufferstanden/als ein wahrer GOTT vnd Mensch gen Himmel auffgefarē. Zum andern ist gnugsam erwisen: Daß diser Mensch Christus/der versprochne Messias/der wahre Natürliche Sohn GOTTES/vnd sampt dem Vatter vnd H. Geist ein gleicher/Ewiger/wahrer GOTT sey/wider alle Jüden/Türcken vnd andere Mamelucken/so jhne als den wahren Sohn GOTTES nit annemmen wöllen. Wir Christē aber/GOTT sey ewiges lob vnd danck gesagt/wissen gar wol/bekennen

nen auch gern/ wöllen auch darauff sterben vnd selig werden: Daß Christus IESVS GOTTES vnd MARIAE Sohn/ wahrer GOTT vnd Mensch ist/ jmmer vnd Ewig bleibt. Auff diser bekantnuß/ Lehr vnd Glauben/ sollen vnd wöllen wir leben/ sterben vnd Selig werden/ Amen.

Gebettlin zu Christo Jesu.

WIr dancken dir/ O Herr IESV Christ/ daß du vns den H. Euangelisten Mattheum so vleissig beschreiben hast lassen dein Geburt Lini nach deiner Menscheit/ anzuzeigen/ daß du der versprochne Messias auß dem Samen Abraham/ Isaac/ Jacob/ Dauids/ nach Weissagung vñ verheissung deines Himmelischen Vatters/ geporen/ vnd also nit allein GOTTES/ sonder auch MARIAE/ vnd nit allein MARIAE/ sonder auch GOTTES Sohn/ vnd selbsten GOTT seyest. Sende vns den H. Geist/ d' vns vnser Hertz also erleuchte/ daß wir dich einen wahren Menschen vñ GOTT biß an das ende vnsers lebens bekeñen mögen. Hierzu wöllest du O heilige Jūckfraw MARIA/ die du auff heut von deinen Eltern Joachim vñ Anna zu Nazareth geporen/ bey deinem Kind vnser Gnedige Fürsprecherin seyn/ auff daß wir sampt dir vnd deinem gantzen Himmelischen Heer/ jmmer vnd Ewig selig werden/ Amen.

Am

Am Tag der Erhebung der H. Keyserin Künigundis/ zum theil zu Bamberg feyerlich.

Am 9. tag Septemb.

AVff heut ist alhie zu Bamberg die heilige Junckfraw vñ Keyserin Künigundis/ etliche Jar nach jhrem tod erhaben worden/ alda jhr Heiligthumb noch ruhet ꝛc.

DAs Euangelium vñ Predigt mögen auff heut gebraucht werden/ wie droben am dritten tag des Mertzens vermerckt.

Am Tag der Erhöhung des H. Creutzes/ zum theil im Costentzer Bistumb feyerlich.

Am 14. tag Septemb.

HEut ist der tag der Erhöhung des H. Creutzes/ als der Keyser Heraclius dasselbig von Persia gen Jerusalem wider bracht. Dañ derselbig Keyser hett durch fasten vnd Gebett einen grossen sig erlanget wider den gewaltigen Persischen König Cosdroam/ hett auch jhme widerumb genommen das heilig Creutz/ so derselb Cosdroas vom Berg Calvariæ gefürt hett. Als nun der Keyser Heraclius/ wie ein Sighafftiger Held zu Jerusalē Triumphierlich eynziehen wolt/ name er das Creutz auff seine Schultern/ vnd truge es den wege/

Anno 620.

wie

wie es Christus getragen hat/ kont aber nit fort gehn/ biß daß er/ auß rath Zacharie des Hierosolymischen Bischoues/ seine Sighafftige kleider außzoge/ auch barfuß vnd demütig daher gieng. Richtet dasselbig am Berg Caluariæ auff/ dohin es von Helena zuuor gesetzt ward ꝛc.

EVangelium vnd Predigt/ wie an der Erfindung des H. Creutzes/ nmelich am dritten tag Maij gesetzt.

Am Feyertag des H. Apostels vnd Euangelisten Matthei/ Euangelium Matth. ix.

Am 21. tag Septemb.

Mar. 2 b
Luc. 5. d 15. a

IN der zeit sahe IESVS einen Menschen am Zol sitzen/ der hieß mit namen Mattheus/ vnd sprach zu jhm: Volge mir nach. Vnd er stundt auff/ vnd volgete jhm. Vnd es begab sich/ do er zu tisch saß im hauß/ sihe/ da kamen vil Publicanen vnd Sünder/ vnd sassen zu tisch mit IESV vñ seinen Jüngern. Vnd do das sahen die Phariseer/ sprachen sie zu seinen Jüngern: Warumb isset ewer Meister mit den Publicanen vnd Sündern? Do das IESVS höret/ sprach er zu jhnen: Die gesunden dürffen nit des Artzes/ sonder

der



der die krancken. Gehet aber hin/ vnd lernet was das sey/ Ich wil barmhertzigkeit/ vnd nit Opffer. Dann ich binn nit kommen zu beruffen die Gerechten/ sonder die Sünder. Osee 6.b Matth.12.a 1. Tim.1.c

Vnd er stundte auff/ vnd volgete jhm. Matth.ix.

ALle die jenigen Christen/ so jemaln wider GOTT gehandlet/ oder noch mitler zeit sündigen werden/ haben auff heut ein tröstlichs Euangelium der Sünden widerumb ledig vnd des Ewigen lebens theilhafftig zu werden. Mattheus der heilig Apostel vnd Euangelist bezeugt von sich selbsten/ nennet sich auch selbsten mit seinem eignen Namen/ vnd

spricht/ daß er seye am Zoll gesessen. Damit er anzeigen vnd bekennen wil/ daß er ein grosser Sünder gewesen seye/ seitemaln solche Ampter ohne liegen vnd betriegen schwärlich abgehn. Lehret auch fürs ander/ daß er auß einem Zöllner ein Apostel/ auß einem Sünder ein Prässer/ auß einem vnfrummen frumb/ auß einem Weltkind ein kind GOTTES vnd der Ewigen Seligkeit wordē sey. Beschreibt auch mit vleiß wie solchs geschehen sey.

Auff daß nun auch wir Christen vns hierinnen zur zeit der not zu verhalten wissen/ wöllen wir gehörtes Euangelium/ vñ was sich zwischen Christo vnd Matthęo verloffen/ etwas vleissigers erwegen. Auff daß aber solchs desto richtiger von mir verrichtet/ vnd desto ordenlicher von euch vernommen mög werden/ wöllen wir

Theilung vnd Inhalt diser Predig.

diſe Predig auch in zween Theil abtheilen: Vnd im ersten von der Person Christi/ Im andern von der Person Matthei handlen/ Vnd was wir von jedem zu lernen/ mercken vnd behalten haben/ kürtzlich vnd auff das leichteſt gern vnd gutwillig fürtragen/ welchs auch jhr gedultig anhören wölt.

DEr heilig Euangelist vnd Apostel Christi Mattheus/ dessē Fest oder Feyertag wir Catholische Christen auff heut halten/ hat vns gehörtes Euangelium neben den Euangelisten Marco vnd Luca selbsten beschriben/ vnd vor dem anfang desselbigen gelehret: Wie daß der Herr Christus vom läd der Gerasener herüber gefaren/ vnd in sein Stadt/

Matth. 9. Mar. 2. Luc. 5.

nemlich

nemlich gen Capharnaum/komen sey/ alda vnd als bald haben sie einen Gichtbrüchigen/ so im Beth gelegen/ für jhne gebracht/ welchen er an leib vnd Seel mit einem wort gesundt gemacht/ auch auff das murmeln der Schrifftgelehrten jhme sterck vnd krafft geben/ das Beth auff seinen rucken nemen vñ heim zetragē. Vñ hierauff volget diß heutig Euāgelium also: **In der zeit/** nemlich an einem Montag/ welcher der neunte tag Julij im ein vñ dreissigsten Jar Christi war/ **als d' Herr von dannen** auß dem Hauß darinnen er den Gichtbrüchigen/ so oben zum dach hinab gelassen ist worden/ gesundt gemacht hett/ **fürbaß gieng**/ widerumb gegen dem Galileischē Meer/ **sahe IESVS einen Menschē am Zol sitzen/ der hieß mit Namen Mattheus.** Diser Mattheus ist der jenig/ daruon wir auff heut handlen/ desse Fest wir auff heut halten/ der diß Euangelium selbst geschriben/ der ein Apostel vnd H. Euangelist worden ist. Als Marcus vnd Lucas diß heutig Euangelium vnd Euangelische Histori beschriben haben/ nenneten sie disen Zolner mit seinem andern Namen/ Leui: Seitemaln er ein grosser Sünder vnd Schinder gewesen ist/ wöllen sie seines Namens/ mit welchem er jmmer/ als ein Jünger des Herren worden/ genennet/ verschonen. Er aber/ Mattheus/ thut wie einem rechten Püsser von nöten/ als der sich weder vor GOTT noch vor der Welt zu sündigen nit geforchten/ der soll vnd will sich auch zu Püssen/ sein

Mattheus wirdt auch genennet Leui.

Der jenig so sich nit fürchtet zu sündigē/ soll

sich auch zu Püssen nit schämen.

Sünd bekennen/ vnd seinen Namen offentlich nennen nit schamen. Diser Mattheus/ wurde von allen Jüden/ ja von allen Menschen/ vnd fürnemlich von den Phariseern/ verdechtlich vnd verechtlich/ vnd ja als ein solcher Mensch sampt allen andern Zölnern/ gehalten/ der jhnen nit früb vñ gut gnug seyn solt/ daß sie mit jhme sonderliche gemeinschafft haben/ mit jhme weder essen noch trincken/ weder handlen noch wandeln solten/ darumb/ er war ein Zolner/ vnd ein solcher Mensch/ so dem vngleubigē Heydnischen Römischen Keyser/ einer frembden Obrigkeit/ vom volck GOTTES den Zol eyngebracht hat. Darumb auch/ daß solche Gesellen (vil vnder jhnē) nit weniger sonder nur mehr Zol fordern/ begeren vnd eynnemen/ dann jhnen beuolhen/ dann Göttlich/ billich vñ recht ist/ auff daß/ wañ sie vom Zoll abgeschafft werden/ eigne Heuser kauffen vnd noch grössere Wucherer vñ Schinder werden könden/ Dauon mehrmaln die Obrigkeit nit vil weist/ aber die armen Vnderthonen/ so zu fuß/ Roß oder gefaren für solche Zolheuser reisen müssen/ erfarens mehrmaln nur zu vil/ wie man dann in gemeinem Sprichwort sagt: Es muß ein schlechtes ämptlin seyn/ (do man solchs mißbrauchen wil) das nit henckens werth ist/ wie dann zu zeiten/ wann die Herren jhre augen ein mal recht auffthund/ vnd die Schinderey jhrer Zölner vnd anderer dergleichen Gesellen mercken/ jhnen ein anders Zolhauß gebauwet wirdt/ alda der Wind die glocken jetzund hin/ bald hieher wehet.

Ein schlechtes ämptlin kan einen Dieb ernehren.

Als

Als der Herr Mattheum gesehen/ vnd gewist daß er auch nach gemeiner art der Zölner (doch findet man wol zu zeiten auch frumme Zölner) ein Sünder vnd Schinder sey/ könde vnd möge doch also in disen Sünden vnd Schinderey nit Selig werdē/ **sprach er zu jhme: Volge mir nach/ vnd stehe ab von diser Schinderey/** Dann also kanstu nit selig werden. Wie muste dann Mattheus Christo dem Herren nachuolgē? Erstlich must er vom Zol auffstehn/ dasselbig Ampt vbergeben/ nit mehr am Zol sitzen/ keinen Zol mehr weder eynnemen noch verrechnen/ niemandts mehr mit dem Zol vberneme̅n/ nichts vnbillichs mehr weder durch liegen noch betriegen eynneme̅n. Zum andern must er/ wie Zacheus/ alles vnbillichs bekommen Gelt auff dem Zol vnd sonsten widerumb erstatten den jenigē welchen er solchs wider billigkeit abgenommen hat/ oder sonsten Armen leuten geben/ vnd kein frembdes Gut behalten. Zum dritten solte er jhme mit den füssen vnd gantzen leib hin vnd wider im Jüdischen vnd Galileischen land nachnolgen/ sein Jünger vnd Apostel werden. Wie sich nun gemelter Mattheus hierinnen verhalten/ wöllen wir im andern Theil diser Predig lehren vnd hören.

Der Herr Christus zu allen Sündern.

Wie Mattheus Christo nachuolgen must.

Auß diser beruffung Matthei lernē wir Christen die grossen ja höchstē Barmhertzigkeit Christi IESV vnsers Heilands/ so er zu Mattheo gehabt/ auff daß er nit verdampt sonder Selig würde. Der gute Mattheus stecket albereit so tieff/ ja biß vber die ohren/ in der Sünd/ hielte

Grosse Barmhertzigkeit Christi gegen allen Sündern.

Sünd nit mehr für Sünd/vermeynt nit daß er ein Sünder were noch also verdampt würde/ sündiget vnd schindet derhalben jmmer wie lenger je mehr/ wie mehr je hefftiger/ were auch also in seiner Sünd vnd Wucher gestorben vnd verdorben. Christus aber vnser lieber Herr/welcher nit begert den tod des Sünders/sonder daß er sich bekere vnd habe das Ewig leben/ der rüfet jhne zu sich/ er solle Puß thun/ frumb vnd volgends selig werden/ welchs ja die höchste gütigkeit vnd Barmhertzigkeit Christi seyn muß.

Ezech. 18. 33.

Es soll aber euwer andacht nit vermeynen/ daß er Christus/nur Mattheum also von seiner Sünd zur frumbkeit/vom Zol zur Puß/von der Verdamnuß zur Seligkeit beruffen habe/ Daß er allein Mattheum so lieb gehabt vnd so willig zur Puß vnd zu einem Erben der Seligkeit auffgenommen habe. Nein. Wie er sich auff heut Mattheo erzeigt hat/ also wirdt er sich auch gegen allen Sündern auff der gantzen Welt/ so vor vnd nach Mattheo gelebt haben/ verhalten/ so ferr sie auch jhme mit Mattheo nachuolgen. Welchs ja einem jeden leichtlich auß disen worten Christi zu lernen ist/ do er im heutigen Euangelio zu den Phariseern also sagt: **Dann ich biñ nit kommen zu beruffen die Gerechten/ sonder die Sünder zur Puß.** Darauß ja zu lernen/ sprich ich/daß er Christus nit kommen nur wegen eines Sünders/als des Matthei/ sonder wegen aller Sünder/ so je gelebt/noch leben/vnd biß zum Jüngsten tag leben werden.

Alle Sünd will Christus gern auffnemen.

werden. Alle Sünder hat er beruffen/berüfft sie noch/wirdt sie biß zum Jüngsten tag beruffen: alle Sünder will er gern an vnd auffnemmen/ allen Sündern will er gern (wann sie nur selbsten wöllen) alle jhre Sünd verzeihen/nit mehr gedencken/vnd das Ewig leben schencken. Zu allen Sündern/ja zu allen Menschen auff Erden/spricht Christus der Herr: Kompt her zu mir alle die jhr beladen vnd (mit sünden auch anderer trübseligkeit) beschweret seydt/ich wil euch erquicken. Keret euch zu mir/so wirde ich zu euch gekert werden. Des Menschen Sohn ist kommen zu suchen vnd selig machen/das/so verloren war. Wo sich der vngerecht von allen seinen sünden bekert vnd thut Puß die er begangen hat/so will ich aller seiner vngerechtigkeit nit mehr gedencken. So wahr ich lebe/spricht der Herre GOTT/so wahr habe ich keinen wolgefallen an des Gottlosen tod/sonder daß sich der Gottlose von seinem wege bekere/thue Puß/vñ lebe. Wañ sich/spricht GOTT der Allmechtig/ diß Volck bekeret von seiner Boßheit vnd thut Puß/so will ich auch Rew haben vber das Vnglück das ich jhnen gedacht zu thun. Waschet euch/reiniget euch/thut euwere böse gedancken von meinen augen/lasset abe vbels zu thun/lernet gutes thun ꝛc. Wann euwere Sünd gleich blutrot weren/sollen sie doch Schneeweiß werden: vnd wañ sie gleich Rosinfarb weren/sollen sie doch wie wůlle weiß werden ꝛc.

Matth.11.
Malach.3.
Luc.19.
Ezech.18.
Ezech.33.
Jere.18.
Esa.1.

Diser vnd dergleichen Göttliche vñ herrliche verheissungen GOTTES/habē wir gar vil im alten

vnd neuwen Testament/ darinnen er allen vnd jeden Sündern mit außtruckenlichen worten versprochen/ sie/nit weniger als Mattheum/zu welcher zeit vnd stund sie wöllen/zur Buß vnd Seligkeit auffzenemmen/ welchs ja ein vnaußsprechliche Liebe vnd höchste Barmhertzigkeit GOTTES gegen vns armen Sündern seyn muß. Dann da GOTT nit nach seiner Barmhertzigkeit/sonder jnner/ wie wir dann verschulden/nach seiner Gerechtigkeit/nach erforschung vnser Sünden/ sich gegen vns verhalten wolt/ hilff lieber GOTT hilff/ wie wurden wir Menschen alle also vbel bestehn/ kaum der zehende Mensch wurde Selig werden/ja vnder hundert nit zween oder drey/vnd beuorauß jetzund zu diser zeit/ alda der Teufel gar ledig/ vnd sich niemandts mehr zu sündigen schamet noch fürchtet/ wie leider vor augen vnd der gantzen Welt bewust/ in was/ wie vil vnd welcherley Sünd/ schand vñ laster die Geistlichen vnd Weltlichen/ Obrigkeit vnd Vnderthonen/ Edel vnd Vnedel/ Fraw vnd Mann/ jung vnd alte diser zeit biß vber die ohren stecken/ mehrmaln darinnen sterben vnd verderbē. Diser ist mit Mattheo ein Zolner. Ein anderer mit Zacheo ein Wucherer. Der dritte mit Juda ein Dieb/ mit Gesma ein Mörder/ mit Dauid ein Ehbrecher vnd Todtschleger/ mit Petro ein verleugner Christi/ mit Magdalena ein vnkeuscher/ mit andern ein anderer Sünder: vnd als nit zu zweifeln/ seynd diser zeit vil vil leut/ so doch gute Christen vnd zwar etwañ Catholische Christen seyn

Gott handlet mit vns nach seiner Barmhertzigkeit.

Sündige Welt diser zeit.

Mächerley Sünd vnd Sünder.

seyn wöllen/zu finden/so etwann grössere vnd zehen mal grössere Sünder seynd/ dañ eben Mattheus/Zacheus/vñ andere obgemelte/derhalben jhnē auch nit weniger als den jenigē ein Barmhertziger GOTT vnd Gnediger Vatter von nöten ist.

Allen ist ein Barmhertziger Gott von nöten.

Nun ist es aber zur verzeihung der Sünden vnd erlangung des Ewigen lebens nit gnug/ daß wir wissen/Daß wir Sünder seynd: ist auch nit gnug/ daß wir wissen/ Daß GOTT vns allen zur Puß rüffet/daß er vns gern an vnd auffnemmen/ vnser Sünd verzeihen/ vnd selig machen wil: Sonder wir müssen auch von Mattheo lernen/ wie wir vns in der Sünd vnd solcher beruffung GOTTES verhaltē sollen. Wöllen derhalben jetzund von der Person Matthei handlen/vnd sehen/was wir von jhme zu lernen haben.

WJe sich **Mattheus der Zölner** auff die beruffung Christi/ so zu jhme geschehen/ verhalten habe/ bezeugt er von sich selbsten also: **Vnd er stundte auff/ vnd volgete jhme.** Gleich wie diser Mattheus erstlich ein grosser Sünder/vñ im stand des zeitlichen ja vil mehr des Ewigen verderbens gewesen ist/also ist er bald hernach ein fürtreffenlicher Püsser vnd ein kind der Ewigen Seligkeit worden/Darumb/Er ist dem Herren auff sein begeren nachgeuolget/ vnd zwar also/ wie recht vnd von nöten gewesen ist.

Er ist jhme nachgeuolget mit dem Leib/ Gut/

Wie Mattheus Christo nachgeuolget.

Gemüt/ Mund/ Hertzen/ Worten vnd Wercken. Erstlich ist er auffgestanden/ nemlich vom Zol/ von der Sünd/ hat das Zolampt vbergebē/ zu Sündigen vnd Schinden auffgehört/ die leut nit mehr weder betrogē noch vbernommen/ sich als einen Sünder vnd betrieglichen Zolner erkennt/ von der Sünd abgestanden/ Rew vñ leid darüber gehabt so vil von nöten vnd jhme möglich war/ welchs leichtlich auß deme zu lernen:

Mar. 2. Luc. 5.

Daß er domaln/ als Marcus vnd Lucas bezeugen/ in seinem hauß dem Herren ein Malzeit hat bereiten lassen/ dazu er auch andere Sünder vnd Zölner geladen/ ohne zweifel darumb/ daß auch sie nach seinem Exempel von der Sünd abstehn vnd frumb werden solten.

Es ist auch nit zu zweifeln/ sonder zu glauben: Daß Mattheus/ wie Zacheus/ das vnbillich bekommen Gelt vnd Gut alles widerumb geben/ vnd nichts behalten/ dann nur was billich sein gewesen ist: sonsten were jhme die Sünd nit allein nit verzigen worden/ sonder Christus der Herr hette auch mit jhme die Malzeit vom frēmden Gut nit eyngenommen/ Dann wer sich wissigklich frembdes vnd vnbillichs Guts theilhafftig machet/ der wirdt auch derselbigen Sünd theilhafftig. So ist solchs auch hierauß leichtlich abzunemmen/ daß er (fürs dritte) alles/ hauß vnd hof vnd was er gehabt/ verlassen/ vnd Christo nachgeuolget ist im land Galilea/ Judea/ vnd nach seiner/ nemlich Christi Himmelfart in Ethiopiam/ alda er das Euangelium Christi drey vnd dreissig Jar geprediget/ den

Sich frēmder Sünd theilhafftig machen.

Von S. Matthęo.

König

König Egyppum/auch die Königin sampt dem gantzen Land/zu Christo bekeret: bauwet vil kyrchen/ordiniert vil Priester vnd Diacon/weyhet auch des Königs Dochter Iphigeniam Christo zu einer Junckfrauwen. Da aber der König starb/regiret Hirtacus an seiner statt/vnd begeret Iphigeniam zum Weib/zu welchem der H. Apostel offentlich sprach: Er könde jhme ein Braut die Christo vermehlet were/nit verehlichen. Darumb/als er Meß gehalten/vñ am Altar mit außgestreckten Armen bettet/ließ jhn derselbig König hinderwerts erstechen/vnd ist der H. Mattheus also ritterlich vñ Christlich gestorben vnd Selig worden.

Wöllen wir Christē vns nun den erstē Theil diser Predig zu nutz machen vnd geniessen/Daß GOTT noch auff den heutigen tag/vns vnd allen Sündern jhre Sünd zu verzeihen/nit weniger als dem heutigen Mattheo geneigt seye/so müssen wir auch in disem andern Theil mercken/behalten vnd in das werck richten/das jenig/so er Mattheus auff die beruffung für die hand genommen/gern vnd gutwillig/vnd so vil von nöten/ins werck gerichtet hat.

Sünder sollen Christo volgen.

Erstlich müssen alle Sünder Christo volgen/seitemaln alle/wie droben gehört/von vnd zu jhme beruffen seynd/vnd noch täglich berüfft werden durch inwendige eyngebung des H. Geistes/durch die H. Schrifft/durch die Catholischen Prediger. Müssen aber anfenglich also nachvolgen: Daß sie auch/wie Mattheus/von der Sünd auffstehn vñ dieselben gentzlich verlassen/

Von der Sünd abstehn.

nit

nit heut/ morgen/ einen andern tag oder Jar eben dieselbige oder ein andere Sünd widerumb begehn wöllen/ wie man zu zeiten leut findet/ die auch Püssen/ Beichten vnd zum heiligen Sacrament des Altars gehn/ wöllen aber doch von jhren Sünden so sie geübt/ vnd auch (jhres erachtens) gebeicht haben/ nit abstehn/ sonder als bald nach der Beicht vnd niessung des H. Sacraments widerumb in die altē fußstapffen tretten/ vnd nit weniger als zu vor sündigen. Dises nachuolgen ist nichts nutz/ diese Puß ist vmb sonsten/ diseBeicht ist vergebens/ also wirdt das H. Sacrament vnwirdig vnd zur verderbung empfangen. Ein solcher Mensch/ oder Mundchrist/ betriegt nit weder GOTT noch den Priester/ wie er fälschlich vermeynt/ sonder sich selbsten. Der Priester kan jhme in sein falsches vnd betrieglichs Hertz nit sehen/ er vrtheilet jhne nach seinen worten/ vermeynt vnd weist nit anderst dann jhme seye also wie er gebeichtet hat. Dann der Priester ist nit GOTT/ sonder ein Mensch/ vnd erkennet nit das Hertz vnd gedancken der Menschen: wie jhme der Sünder Beichtet/ also spricht er jhme die Absolution. GOTT aber der höret nit allein die Beicht/ sonder weist auch das Hertz vnd fürnemen des Sünders/ der wirdt jhme widergelten nach deme er wirdig ist. Es were ja Mattheo sein nachuolgung Christo dem Herren nichts nutz gewesen/ wann er von seinem Zolampt/ Finantz/ liegen/ betriegen vnd Wucher nit hett wöllen abstehn. Nichts hette Petrum vnd Magdalenam jhr bitterlichs weinen

Vergebenlichs nachuolgen.

Priester seynd nit Gott.

Gott ist alle ding bewust.

weinen geholffen noch zur Seligkeit genutzet/ wann sie noch forthin Christum verleugnē vnd vnzucht hetten treiben wöllen. Warumb wolt man einem Dieb sein leben fristen vnd des Galgens entlassen/ der mit dem Mund bekennet er habe rew vnd leid vber seine Sünd/ aber doch wölle er forthin zu stelen nit ablassen? Ein solche Obrigkeit wurd nit Barmhertzig sonder ein vrsach ferners Diebstals vñ verderbens viler leut seyn. Vnd gründtlich dauon zu reden/ so ist ein solche Puß/ do jemādts von der Sünd abzestehn nit bedacht ist/ kein Puß/ ein solche Rew vnd Beicht ist kein Rew noch Beicht. Derhalben so muß erstlich vnd vor allen dingen der Sünder auffstehn von der Sünd/ dieselbige verlassen/ widerumb zu begehn nit bedacht seyn/ alle Sünde meiden vnd als den Teufel selbsten fliehē: frumb werden/ vnd/ so vil menschlich vnd möglich ist/ frumb/ Gottsförchtig/ andechtig bleibē: GOTT forthin mit allerley Gottesdienst/ guten vbungen/ guten Wercken/ wirdigen Früchten der Puß gern vnd willig dienen.

Fürs ander/ Wañ nun der Sünder von allen Sünden abzestehn eigentlich entschlossen/ solche GOTT vnd dem Priester/ welchem Christus die Sünden zu binden vnd lösen gewalt geben/ mündtlich vnd außtruckenlich/ vnd so vil möglich volkommenlich gebeichtet hat/ muß er bedacht seyn vnd ohne verzug ins werck richten/ nemlich/ widerumb zu geben alles das jenig Gelt vnd Gut (so vil in seinem vermögen) so er mit liegen/ betriegen/ Wucher/ Stelen/ rauben/ vnbillich

Matt. 16. 18. Joan. 20.

Vnbillichs Gut muß man widerumb geben.

lich kauffen / verkauffen / böse erbschafft / oder sonsten nit mit GOTT noch mit ehren bekomen hat: vnd wie lang solchs nit geschicht / noch zu geschehen eigentlich entschlossen ist / vnd doch noch dasselbig oder so vil vorhanden / ist die nachfolgung / die Puß / Rew vnd Beicht vmb sonsten vnd vergebens. Es ist nit gnug / nit mehr stelen wöllen / wo man den Diebstal / so noch vorhanden / nit widerumb geben will. Diß hat auch der Jud Zacheus wol gewist / welcher nit ein geringer Wucherer vnd Betrieger gewesen ist / derhalben saget er zu Christo: Sihe Herr / den halben theil meiner Güter gibe ich den Armen / vñ so ich jemand betrogen hab / das gebe ich vierfeltig wider. Derhalbē sprach IESVS zu jhme: Heut ist disem Hauß heil widerfaren ꝛc. Wann von der Obrigkeit nit gestraffet / vñ von GOTT gut geheissen vnd also verzigen wurde / nemlich nit mehr Stelen / aber doch den Diebstal behalten / hilff lieber GOTT hilff / wie wurde den Armen so vbel gehn. Die starcken vñ Reichen wurden in einem Monat oder Jar so vil stelen / rauben / vnd sonsten durch list vnd gewalt zu wegen bringen / daß sie die tag jhres lebens gnug hetten / wolten nun dasselbig behalten / vnd nit mehr stelen noch rauben. Nein / diß ist nit weder billich / Rechtlich noch Göttlich. Es soll auch kein Wucherer / noch ein anderer so frembdes vnd vnbillichs bekomens Gut hat / nit Absoluiert werden / ob er gleich dieselbige Sünd beichtet / so lang / wie lang er nit verspricht / dasselbig alles / oder so vil in seinem vermögen / widerumb erstatten

Luc. 19. Zacheus ein rechter Püsser.

Welche nit sollen Absoluiert werdē.

den

den jenigen/ eintweder welchen er solchs vnbillich abgenommen/ oder jhren freunden/ oder/ do solchs nit geschehen könte/ den Armen/ dem Gottesdienst/ oder dergleichen wol angelegten Personen oder örter dem Gottesdienst zu gutem vermeynt. Vnd do jemandts seiner Seel gerathen vñ den sichersten wege gehn wil/ der gebe selbsten in seinem leben solchs vnbillich Gut widerumb/ schiebe es nit auff seine Erben. Dann wir sehen wol wie die Erben mehrmaln solchem beuelch nachkommen/ wann sie nur vil Erbtheil bekommen möchten/ es hette die Seel gleich GOTT oder der Teufel/ darnach fragen sie gar wenig. Vnd diß fürs ander Pünctlin.

Ob aber/ fürs dritte/ ein Sünder/ vnd volgents alle Menschen/ so mit Mattheo begeren Selig zu werden/ auch mit jhme alles was sie haben/ hauß vnd hof/ Vatter vnd Mutter/ Brüder vnd Schwester/ Gelt vnd Gut/ Wisen vnd äcker verlassen/ Christo nachuolgen/ sich eintweder in einen Geistlichen Stand/ in ein Kloster/ in ein Wüste begeben/ oder sonsten seinen Namen zu bekennen im land hin vnd her ziehen müssen/ oder ob sie alles was sie billich haben behalten/ bey hauß vnd hof/ Weib vnd Kind bleiben/ vnd dennocht selig werden mögen/ ist diß die antwort: Sich in ein Kloster begeben/ der gestalt alles verlassen/ ein Mönch oder Klosterfraw werden/ die tag seines lebens wöllen in der Wüste hinbringen/ ist von GOTT/ niemandts weder gebotten noch verbotten: einem jeden stehet es frey/ solchs anzenemmen oder zelassen.

Frag.

Antwort.

Klosterlebē jedermann (vor dem Gelübdt) frey.

Doch

Klosterleut haben weniger vrsach zu sündigen/ aber mehr gelegenheit Gott zu dienen.

Doch ist diß ein mal vnd alle mal gewiß: Daß die jenigen so also der Welt das Gelt/ vnd alles Gut lassen/ sich in ein Kloster begeben/ weniger gelegenheit vnd vrsach haben zu sündigen/ dann die jenigen so in der Welt leben: Sie haben auch zeit vnd weil/ gelegenheit vñ vrsach/ GOTT/ mit betten/ fasten/ wachen vnd dergleichen Christlichen vbungen/ zu dienen/ vnd jhnen desto ein höhere kron droben im Himmel zu verdienen/ dann die jenigen so in der Welt leben/ mit zeitlichen vnd Weltlichen geschefften/ mit Weib/ Kind vnd gesind/ mühe/ arbeit/ geitz vñ Sorge beladen seynd. Wie dann der H. Paulus hieruon auch also gelehrt hat: Ich wolte gern daß jhr ohne sorg weret. Wer ohn Ehe ist/ der sorget was dem Herren angehöret/ wie er dem Herren gefalle. Wer aber freyet/ der sorget was die Welt angehöret/ wie er dem Weibe gefalle/ vnd ist zertheilet. Ein ledig Weib vnd ein Junckfraw/ die sorget was dem Herren angehöret/ daß sie seye heilig am Leib vñ auch am Geist: Die aber freyet/ die sorget was die Welt angehöret/ vnd wie sie dem Mann gefalle. Bißher Paulus/ vnd am selbigen ort dergleichen noch mehr.

1. Cor. 7.

Die Lutherischen beissen dem H. Paulo diß nüßlin auff.

Nit/ daß jedermañ alles verlassen vnd sich in ein Kloster begeben müsse/ vnd sonsten nit könde weder GOTT dienen noch selig werden. Nein. Man kan alles billichs behalten/ bey hauß vnd hof bleiben/ vnd dennocht GOTT dienen vnd Selig werden: aber doch/ wie gemeldet/ nit so füglich/ wie dann alle die jenigen so in der Welt seynd/ selbsten bekennen müssen. Zu deme allem

müssen

müssen sich die jenigen/ so alles behalten vnd bey hauß vnd hof bleiben wöllen/ sich diser Regel des H. Pauli gemeß verhalten: Weiter ist diß die meynung/ daß die so da Weiber haben/ seyen als hetten sie keine: vnd die da weinen/ als weineten sie nit: vnd die sich freuwen/ als freuweten sie sich nit: vnd die da kauffen/ als besitzen sie es nit: vnd die diser Welt brauchen/ als brauchten sie jhr nit. ꝛc. Daß ist: Ein jeder soll sein haab vnd Gut/ so jhme GOTT geben/ recht gebrauchen/ nit mißbrauchen/ vil weniger das Gelt lassen seinen Herren werden/ auff daß er nit das Gelt vnd Gut lieber habe dann GOTT/ vnd also das Gelt/ vnd was er hat/ seiner verdamnuß ein vrsach seye. Vnd diß seye auch vom dritten Pünctlin gnug gesagt/ Wie man alles verlassen/ oder nit verlassen soll. Ibidem. Regel des H. Pauli/ alle Menschen betreffend. Die Geitzigen seynd knecht des Gelts.

Behalten wir derhalben auß diser Predig: Erstlich/ Daß Christus der Herr nit allein Mattheum den Zolner oder Publicanen beruffen/ sonder auch alle andere Sünder auff den heutigen tag vnd jeder zeit. Daß er nit allein Mattheum zum Püsser gern auffgenommen/ sonder auch alle Sünder jeder zeit. Daß er nit allein Mattheo alle Sünd gern verzigen/ sonder auch allen püssenden Sündern jeder zeit. Zum andern: Daß auch wir Sünder mit jhme/ Mattheo/ Christo dem Herren nachvolgen/ von allen Sünden abstehn/ die Sünden bekennen/ alles vnbillichs bekommen Gut widerumb geben/ alles im Werck verlassen/ oder doch also besitzen/ als besessen wir nichts/ auff daß wir vom zeitli- Beschluß.

chen zum Ewigen nit verhindert vnd also selig werden/ Amen.

Gebettlin zu Christo.

ABermal sehen vnd bekennen wir/ O Herr IESV Christ/ wahr seyn das jenig so du durch den Propheten vom Vatter/ dir/ vnd dem heiligen Geist hast verkündigen lassen: So wahr ich lebe/ so wahr hab ich kein wolgefallē an des Gottlosen tod/ sonder daß sich der Gottlose von seinem wege bekere/ thue Puß/ vnd lebe. Dann du je nit hast sehen noch leiden mögen/ daß Mattheus ein Zolner solle sterbē/ vñ also jmmer auch Ewig verderben/ sonder gesagt hast zu jhme: Volge mir nach. O Herr vñ Heiland/ der du auch noch auff den heutigen tag vñ jeder zeit alle Sünder zu dir rieffest/ vnd gern/ wann sie nur selbsten wöllen/ selig machen wilt/ verleihe vns armen Sündern verstand vñ Gnad/ daß wir dir mit Mattheo nachvolgen/ von allen Sünden abstehn/ alles vnbillichs Gut widerumb geben/ vnd das ander alles also verlassen oder gebrauchen mögen/ daß vns in die Ewige Seligkeit zu kommen nichts verhindere/ sonder/ so bald sich Leib vnd Seel scheiden/ wir mit Mattheo Selig werden mögen/ Amen.

Am

Am tag des H. Martyrers Mauricij/ zum Theil im Costentzer Bistumb feyerlich.

Am 22. tag Septemb.

AVff heut ist der Gepurts oder Marter tag der heiligen berümpten Thebeyschen Ritter vnd Martyrer Mauricij/ Exuperij/ Candidi/ Constantij/ Victoris/ Innocentij/ vnd Vitalis/ sampt jhren gesellen vnd Kriegsheer/ deren ein gantze Legion/ das ist/ bey 6666/ waren. S. Mauricius der Oberste/ zoge mit obgenanten Hauptleuten vnd dem gantzen Kriegsheer zu den Römischen Keysern Diocletiano vnd Maximiano/ die sie auffgefordert hetten/ vnd gebrauchen wolten wider die Frantzosen/ als des Römischen Reichs widerwertigen. Do aber das gantz Keyserlich Heer vber das Gepirg gen Octodurum kame/ wolt Maximianus/ daß all sein Kriegsvolck den Abgöttern opfferte: des widerten sich die Christlichen Thebeer/ ruckten darumb von dem Römischen Heer biß an den fluß Rhodan/ auff einen lustigen platz/ Auganum genant/ empoten dem Keyser: Sie weren wol des Römischen Reichs vnderthonen/ wolten sich auch zu desselben Defension vnd beschützung gern gebrauchen lassen/ wann sie mit dem Teufeldienst nichts zu schaffen dörfften haben/ Dann sie seynd alle sampt Christen. Maximianus ward erzürnet/ ließ zum andern mal allweg den zehenden Mann auß jhnen tödten/ zum schrecken der

Anno Domini 288.

andern. Die waren von S. Mauricio ihrem Obersten zur Marter gesterckt/vnd dem Keyser wider zu emporen: Sie wolten lieber getödt werden/ dañ tödten/ auch lieber vnschuldigklich sterben/ dann schuldigklich leben ꝛc. Warffen darüber die Waffen hinweg/ knieten allenthalben vnd betteten/ welche der Hauptmann Exuperius mit einer herrlichen red zu leiden ermant. Da wurden sie mit dem Keyserischen Heer vmbgeben/von demselben jämerlich ermordt/vnd von den Pferden zertrept. Auß disen seynd etlich entrunnen/ die an andern orten gepredigt haben/ vnd gemartert seynd worden/ als nemlich Solutor/ Auentor vnd Octauius zu Turin in Bimund/ Alexander zu Bergomo/ Secundus zu Vintimilio/ Constantius/ Victor/ vnd Vrsus ꝛc. Die Christen haben obgemelte Marterer daselbst begraben/ vñ nach vilen Jaren seynd sie dem Bischoff Theodoro geoffenbaret/ vnd ist ein Kyrch in jhrem Namen darbey gebauwet. Der leib aber des obgemeltē Innocentij ist darnach/ sampt dem haupt S. Vitalis/ durch den H. Bischoff Annonem gen Siberg in Cölner Bistumb gefürt worden.

Evangelium vñ Predig wie Georgij/ Marci/ Laurentij/ Stephani/ Bekerung Pauli/ oder anderer H. Marterer.

Am

Martyrers Emerami/ zum theil zu Regenspurg feyerlich.

Am 22. tag Septemb.

AVff heut haltet mã auch Feyertag zu Regenspurg des H. Bischoues vñ Marterers Emerammi/ (den man S. Haymerã neñt) von Aquitania geporẽ. Wandelte von Jugent auff dem wege des Herren/ hasset die Welt mit jhrer lustbarkeit/ vbet sich in der H. Schrifft vnd guten Künsten/ prediget in Franckreich das Euangelium Christi/ zoge darnach ins Teutschland/ kam gen Regenspurg/ (zur zeit da Hertzog Theoto das Beyerland vnd die stadt Regẽspurg regiret) vnderwise die Neuwen Christen/ zoge im land herumb/ vnd prediget. Was er von den Glaubigen empfieng/ das gab er den Armen. Wolt darnach gen Rom ziehen/ der H. Apostel Petri vnd Pauli Gräber zu besuchen: legert sich bey dem Flecken Helffendorff zu einem Brunnen/ vñ bettet: da eylet jhm der Hertzog Lantbertus nach/ (dessen Schwester auff disen Heiligen bekennet hett/ als solt er sie geschwengert haben) ließ jhm alle seine glider abhauwen: verschid auff einem grünen wasen mit einem klaren glantz vmbgeben/ ward zu Aschein in S. Peters kyrchen begraben/ vnd darnach gen Regenspurg in S. Georgẽ kyrchen gefürt/ ruhet noch heutigs tags in dem Kloster/ zu S. Haymeran genant.

EVangelium vñ Predig/ wie hieuor von S. Mauritio vermeldet.

Am 29. tag Septemb.

Michaelis / Euangelium Matth. xviij.



Mar. 9. d
Luc. 9. c

IN der zeit tratte die Jünger zu IESV / vñ sprachē: Wer ist doch der grösseſt im Himmelreich? Vnd IESVS rieff einem kind zu jhm / vñ stellet das mitten vnder sie / vñ sprach: Wahrlich sag ich euch / es sey dañ daß jhr euch vmbkeret / vnd werdet wie die kinder / so werdet jhr nit ins Himelreich kommen. Wer sich nun selbs nidriget / wie diß kind / der ist der grösseſt im Himelreich. Vnd wer ein solch kind auffnimpt in meinem namen / der nimpt mich auff. Wer aber einen ergert auß diſen kleinen /

1. Pet. 2. a
Mar. 9. f
Luc. 17. a

nen/die an mich glauben/ dem were besser/ daß jhm ein mülstein an seinen halß gehangen würde/vnd daß er ertrencket würde im Meer/da es am tieffsten ist. Wee der Welt der ergernuß halben. Dann es muß ja ergernuß kommen / doch wee dem Menschen/durch welchen ergernuß kompt. So aber dein hand oder dein fuß dich ergert/so hawe jhn ab/ vnd wirff jhn von dir. Es ist dir besser/daß du zum leben lam oder krüppel eyngeheſt/dann daß du zwo hend oder zween füß habest/ vnd werdest in das ewig fewr geworffen. Vnd so dich dein aug ergert/reiß es auß/vnd wirffs von dir. Es ist dir besser/ daß du einäugig zum leben eyngeheſt/dann daß du zwey augē habest/ vnd werdest in das Hellisch fewr geworffen. Sehet zu/daß jhr nit verachtet jemād von disen kleinen. Dann ich sag euch/jhre Engel sehē allzeit das angesicht meines Vatters/ der in den Himmeln ist.

Luc. 17. b
1. Cor. 11. b
Matth. 5. d
Mar. 9. c
Luc. 19. b

Wer sich nun selbst nidriget wie diß kind/ der ist der grösseſt im Himmelreich. Matth. xviij.

DIeweil wir Catholische Christen (jhr geliebten in GOTT) durch das gantze Jar / vnd eben auff disen heutigen tag/ ein vnd nur ein Fest vnd Feyertag halten

von den heiligen Engeln GOTTES/möchte auff heut in vorhabender Predig nit vnfüglich von denselbigen/von jhrer Erschaffung/Ampt/thun vnd lassen/ Ob sie auch vns dienen/für vns droben im Himmel GOTT den Allmechtigen bitten/ Ob wir auch sie zu GOTT als vnsere Fürsprech bitten vnd anrüffen mögen/ vnd von dergleichen Puncten vnd Stücken handlen: weil wir aber bißhero (in diser kleinen Postill) solche vnd dergleichen Materien/ jmmer biß zu seiner zeit auffgeschoben/ vnd etwas näheters bey dem Text jeder Euangelien gebliben/wöllen wir auch auff heut vnser weiß vnd fürnemmen nit vberschreiten/sonder jetzund auch/wie bißhero beschehen/ verhalten.

Inhalt diß heutigen Euangelij.

Diß jetzund verlesens Euangelium auff diß heilig Fest des Ertzengels Michaelis vnd aller Engel GOTTES/haltet in sich ein Gesprech zwischen den Jüngern vnd Christo jhrem Herren. Die Frag der Jünger ist: Welcher der gröste seyn werde in seinem Reich? Die antwort des Herren ist: Die jenigen/so sich am allermeisten demütigen vñ niemandts kein Ergernüß geben.

Inhalt vnd Theilung diser Predigt.

Von disen beiden wöllē wir heut etwas weitleuffigers handlen nach den zweyen Theilen vorhabender Predig. Im ersten: Von der Demütigkeit/die wir haben müssen/ wann wir wöllen Selig werden. Im andern: Von der Ergernuß/welche wir meiden müssen/ auff daß wir nit zeitlich vnd Ewig gestrafft werden. Welches alles jhr mit gedult anhören wölt/ so wil auch ich euch solchs gutwillig auff das leichtest vnd kürtzest

kürtzest fürhalten. GOTT wölle mir vnd euch hierzu seinen Göttlichen Segen verleihen ꝛc.

DAß die Jünger des Herren/ ehe daß sie den heiligen Geist empfangen/ noch vnuerstēdig/ gleich andern Menschen mißgünstig vnd Ehrgeitzig gewesen seyen/ haben wir diß Jar abe der Cantzel mehrmaln gehört/ vnd fürnemlich am Fest oder Feyertag des heiligen Apostels Jacobi/ aldo gehört: Daß die zehen Jünger gezürnt haben vber die zween Brüder/ Jacobum vnd Joannem den Euangelisten/ darumb/ daß sie jhr Mutter vnderrichtet/ für sie bey Christo anzehalten/ daß der eine zu seiner rechten/ der ander zur lincken in seinem Reich sitzen möchte. Darnach an Sanct Bartholomei tag: Daß sich die Jünger am letsten Abendmal vndereinander gezanckt haben/ welcher vnder jhnen der gröste seyn solt. Also auch auff heut/ als Christus den Zol für sich vnd für Petrum den öbersten vnder den Aposteln bezalt hette/ besorgtē abermal die anderen Jünger/ Petrus wurde der fürnemste Apostel vnd der gröst vnder jhnen im Reich Christi seyn. Auff daß sie derhalben doch (als sie vermeynten) ein mal gewiß erfaren möchtē/ wer der fürnemste vnder jhnen seye/ Tratten sie zu IESV/ vnd sprachen: Wer ist doch der gröste im Himmelreich? Vnd IESVS rieff ein kind zu sich/ vnd stellet das mitten vnder sie/ vñ sprach: Warlich sage ich euch/ Es seye dann daß jhr euch vmbkeret/ vnd werdet wie die

Matth. 20. Ehrgeitzigkeit vñ mißgunst der Jünger Christi. Luc. 22.

Welche ins Himelreich kommen.

kinder/so werdet jhr nit ins Himmelreich kommen. Daß dise Frag der Jünger vil mehr auß Ehrgeitzigkeit vnd fürwitz/ dann auß rechtmessigen vrsachen herkommen vnd entsprungen seye/ist nit zu zweiflen. Dann (wie gemeldet) ein jeder vnder den Jüngern des Herren were gern/ erstlich hie auff Erden/ dann auch droben im Himmel/der öberste vnd fürnemste vnder jhnen gewesen. Auff daß aber der Herr jhnen solche Ehrgeitzigkeit außredē möchte/ lehret er sie/ daß man nit durch Ehrgeitzigkeit/ sonder durch Demütigkeit hierzu kommen müsse: Vnd/ daß die stoltzen/vbermütigen/ hoffertigen/ Ehrgeitzigen/ mißgünstigen leut/ nit allein den öbersten ort im Himmel/ sonder das Himmelreich gar nit besitzen werden: Demütigkeit vñ nit hoffertigkeit/ vil weniger Ehrgeitz/ seye hierzu von nöten: Derhalben müssen sie ein Exempel von den jungen kindern nemmen/ vñ von jhnen lernen Demütig seyn. Dann die jungen kinder achten sich nit vil weder hoffart noch Ehrgeitzigkeit/ was man mit jhnen handlet vnd machet/ man setze sie hinden oder fornen an Tisch/ so seynd sie wol zu friden/mißgönnen keinem was jhme GOTT vergönt/ verdreust sie auch nit wann jemandts vor jhnen gehet oder stehet/ so zu grössern Ehren gebraucht wirdt als sie: Also müst jhr auch meine Apostel/ do jhr begert das Himmelreich zu besitzen/ Demütig werden/ vnd forthin nit/ wie bißhero geschehen/ nach Hoffart vnd Ehrgeitz/ nach grossen Ehren vnd hohen Sitzen streben.

Junge kinder seynd nit Ehrgeitzig.

Diß

Diß ist (jhr geliebtē in GOTT) nit allein den Aposteln/ sonder auch vns Christen allen gesagt. Ja allen den jenigen/ so nach disem zergencklichen leben das Ewig zu besitzen begeren/ ist gesagt: Daß sie sich als die kinder demütigen sollen vor GOTT vnd der Welt/ mit Worten vnd Wercken/ thun vnd lassen/ stehn vnd gehn/ handel vnd wandel/ in kleidung/ Sitten vnd geberden: sich nit lassen mehr gedunckē dann wir seynd/ nit mehr versprechen noch vnderfangen dañ wir verrichten kōnden: vnd do vns GOTT etwas für einem andern geben/ es seye zu Leib oder zur Seel/ am verstand/ geschickligkeit/ oder am zeitlichen Gut/ sollen wir dasselbig mit höchster danckſagung annemēn/ vnserm Nechsten/ der solche Gnaden vnd Gaben von GOTT nit hat/ desto mehr dienen/ vnd nit verachten oder vndertrucken/ dann GOTT solche Sünd nit ohne gestrafft lassen wil. Vnd gewißlich seynd der vrsachen/ darumb wir Christen Demütig seyn sollen/ so vil vns möglich ist/ vor GOTT vnd der Welt/ nit wenig noch geringe/ sonder gar vil vnd wichtige/ deren etliche wir jetzund lehren vnd hören wöllen/ auff daß wir desto ehe zu rechter Demut/ vnd volgents zu desto höherm Sitz in der Ewigen Seligkeit kommen mögen.

Lehr an alle Christen.

Vrsachen wahrer Demütigkeit.

Wañ wir erstlich vnd vleissig bedencken vnd ernstlich nachgedencken wurden/ Daß wir alles/ das wir seynd vnd haben/ nichts seynd noch haben von vns selbst/ weder Leib noch Seel/ weder Haab noch Gut/ weder Reichthumb noch

Die erste vrsach/ darumb wir billich demütig seyn sollen.

noch Gesundtheit/ weder Kunst noch Geschickligkeit/ weder Kind noch Gesind/ weder Essen noch Trincken/ vnd in summa nichts auff diser Welt/ es sey auch so wichtig oder gering als es jmmer wölle oder seyn kan/ haben wir von vnd auß vns selbsten: Sonder/ alles/ so wir seynd/ alles so wir gewesen seynd/ alles so wir noch werden/ alles so wir gehabt haben/ alles so wir haben/ alles so wir bekommen werden/ es sey zu Leib oder Seel/ zum Weltlichen oder Geistlichen/ zum zeitlichen oder Ewigen/ das seynd vnd haben wir von deme/ so in der Person dreyfaltig/ im Wesen aber einig ist/ nemlich von GOTT vnserm Himlischen Vatter/ Sohn/ vnd H. Geist/ so vns erschaffen/ gemacht/ erlöset/ vnd geheiliget/ Leib vnd Seel/ Haab vnd Gut/ vnd alles so wir seynd vnd haben/ geben hat/ gibt/ vnd noch

Jacob. 1. forthin geben wirdt. Alle gute Gab/ (spricht der H. Apostel Jacob) alle volkommene Gaben/ kommen von oben herab vom Vatter der Liechter. Was hastu/ (spricht der H. Paulus) das du

1. Cor. 4. nit empfangen habest? Hastu es dann empfangen/ was berümbst dich dann/ als ob du es nit empfangen hettest? Dieweil dann deme allem also wie wahr ist: Daß wir alle/ es sey Bapst/ Bischoff oder Keyser/ König/ Fürst oder Herr/ Burger oder Bauwer/ nichts von vns selbst seynd noch haben/ sonder anderstwoher/ nemlich/ von GOTT: Weil wir so arme/ ellende/ schwache/ geringe Creaturen seynd/ daß wir von vnd auß vns selbsten nichts vermögen/ vns selbsten weder Leib noch Seel/ weder gesundtheit noch

Alles haben wir von Gott.

noch sterck/weder Jugent noch Alter/ weder ein langes leben noch die Seligkeit/ weder zeitlichs Gut noch Ewigs/ weder Kunst noch geschickligkeit/ weder schöne des Leibs/ der Seel/ noch des Gemüts nit geben könden/ sonder müssen alles von einem andern gewarten/bitten vnd empfahen: Warumb wöllen oder solten wir vns dann vast hoffertig/ stoltz/ vbermütig/ brechtig vor GOTT vnd der Welt/von welchem wir alles/was wir seynd vnd haben/ empfahē müssen/ erzeigen? Ja warumb(sprich ich) solten wir vns nit billich vor GOTT vnd der Welt sehr vnd hoch demütigen/ wann wir disen vnsern gebrechen/ mangel/ schwacheit vnd vnuermögenlicheit ansehen/ betrachten/ vnd nur wol beherzigen?

Warumb seynd vil Christen vnder vns/ so etwann nit wenig mangel am Leib/ Haab vnd Gut/am zeitlichen vnd Ewigen haben? Dann allein darumb/daß sie erstlich nit wöllen wissen/ Daß jhnen solches alles von GOTT herkomen muß/vnd daß sie stoltziren/ in höchster demut nit darumb bitten/ sich weder vor der Welt noch vor GOTT demütigen wöllen: auß vbermut vermeynen sie/ sie haben alles/ was sie haben/ von jhren Eltern/ auß jhrer Kunst/ geschickligkeit oder handarbeit. Vnd wissen nit/ oder wöllen ja nit wissen/daß wann GOTT jhren Eltern nichts geben hett/ wann er jhnen Kunst vnd geschickligkeit nit mitgetheilt hett/ wann er jhnen gesunden Leib vnd sterck nit verlihen hette/ so hetten sie solches weder von jhren Eltern ererben/

Warumb diser zeit jhren vil grossen mängel leiden.

ben/ noch sie selbsten gewinnen könden. Du aber lieber Christ/ seitemaln du nun jetzund weist/ daß alles was du bist vnd hast/ nit von dir/ sonder von GOTT hast/ weil du nun/ sprich ich/ weist dein vnuermögenlicheit/ so nimme vrsach/ dich vor GOTT vnd der Welt/ so sehr als dir immer möglich ist/ demütigen. Vnd zwar muß ein jeder Mensch/ so dise sein eigne schwacheit mit vleiß erwegen thut/ eintweder Gottloß/ oder ja seiner fünff Sin beraubet seyn/ der sich noch nit demütigen sonder stoltziren vñ grossen bracht treiben will.

Die ander Vrsach.

Vnd wann ja jemandts so Gottloß/ rohloß/ seiner Seelen vnd seiner Seelen Heil selbst so feind wolt seyn/ vnd bochen/ Hoffart vnd vbermut treiben wolt/ vor GOTT vñ der Welt/ wegen seines Gelts vñ Guts/ so er eintweder Erblich/ oder sonsten billich oder vnbillich bekommen hat/ so wirdt jhme doch dise Hoffart nit lang gut thun. Dann alles Gelt vnd Gut ist zeitlich/ ist zergencklich/ wehret nit lang/ gehet hin wie es herkompt/ ist bald verthon/ wirdt schwärlich bekommen/ sorglich behalten/ gefahrlich verthon. Heut hastu vil Haab vnd Gut/ morgen wirdts mit fewr verbreñt/ vom Wasser verschwembt/ vom Feind genommē/ vom Dieb gestolen/ vom Vngewitter/ Donder/ Schauwer/ Hagel/ Erdbidmen vmbgebracht. Heut bistu Reich/ morgen Arm: heut ein Edelmann/ morgen ein Bettelmañ: heut ein Burger/ morgē ein Bauwer/ vbermorgen ein Köbler oder Söldner/ darnach ein Landjager. Reichthumb machet selten frumb/

Zeitlichs Gut ist zergencklich.

frumb/das Gelt erlöst nit vom Tod/weder vom zeitlichen noch Ewigen. Gebiette den Reichen/ (spricht der H. Paulus zu seinem Timotheo) 1. Tim. 6. daß sie nit hoch oder hoffertig gesinnet seyen. Ist derhalben auch die Reichthumb/ vil Gelt/ Haab vnd Gut/ vil mehr ein vrsach/ darumb wir Demütig dann hoffertig seyn söllen/ seitemaln sie vbernechtig/ vnd vns mehr ein vrsach zum verderben vnd sterben dann zum leben ist/ wie dann die teglich erfarung mehrmaln mit sich bringet.

Gelt ist offt (do mans mißbrauchet) ein vrsach des ewigen tods.

Wann wir/ fürs dritte/ mit vleiß erwegen wurden/ vnsern Leib vnd leben/ den Anfang/ das Mittel vnd Ende desselbigen/ so achte ich vnmöglich seyn/ wir müsten vns/ wir wolten oder wolten nit/ sehr vnd hoch vor GOTT vnd der Welt demütigen. Wann du erstlich den Anfang deines Leibs vnd lebens beherzigest/ wie vnd woher du kommest/ so findest/ Wie du auß einer so verwerfflichen vnd scheutzlichen Matery Mensch worden/ wie du in Mutter leib mit einer so abscheuhlichen Speiß etlich Monat ernehrt: Wie du mit einem so seltzamen Kleid auff dise Welt geboren/ mit einem so kläglichen geschrey oder weinen/ auch in der Sünd: Wie schwach vnd ellend/ wie krafftloß vnd vnuermöglich du gewesen seyest/ also/ daß du weder dich selbsten speisen noch trencken/ weder Ja noch Nein sagen köntest: deme/ der dir guts gethon/ hastu nit gedancket/ deme/ so dir leides gethon/ köntest du nit widerstehen: an der Speiß vnd tranck so dir gereicht wurde/

Die dritte Vrsach.

Anfang des Menschen.

de/mustest du zu friden seyn/auff allen vierē mu-
Menschliche gebrechen. stestu erstlich lernen gehn/ dein narung köntestu in etlich Jaren nit gewinnen ꝛc. Betrachte das Mittel/so findest ohn alle mühe/ ja bälder als dir lieb ist/ wie vil trübseligkeit/ widerwertigkeit/ angst vnd not/Armut/Hunger vñ Durst/Hitz/ Kelte vnd Frost/Kranckheit/ Kummer/Zitter vnd forcht/Sünd/ schand vnd laster du täglich schier ohne vnderlaß vnderworffen bist: Jetzund kompt der Teufel/ jetzund dein eigen Fleisch/ jetzund die Welt/ jetzund das Gelt/ jetzund dein Nechster/ wenden jhren möglichen vleiß an/ lassen nit nach so lang/ biß daß sie dich (wo du nit redlich mit dem Schwerdt GOTTES widerstand thust) verfüren/vnd bringen jetzund zu dieser/bald zu jener Sünd/ jetzund in ein heimlichs Laster/ bald in offentliche Schand/ jetzund zur verzweiflung/ bald in die Ewige Verdammuß.

Sündige Welt. Betrachte nur die böse vnd schnöde Welt/ darinnen du lebst/ von welcher du täglich jetzund verfolget/ jetzund wirdst verspottet/ verlachet/ verlogen/ verunglimpfft/ verschwetzet/ verhindert/ vbernommen/ mit allerley Handel/ liegen/ betriegen/kauffen/ verkauffen/ mit Maß/Meß/ Gewicht/ Eln/ ꝛc. Vnd in Summa/ jetzund/ mustu diß von disem/ jenes von jenem/ ein anders von einem andern leiden/ vnd also anfechtung vnd trübsal nimmer mehr ledig werden.

Das Ende des Menschen. Betrachte auch dein Ende/ so wirdstu nit wenig Trübsal/ zitter vnd forcht finden. Daß du nit jmer vnd Ewig hie auff Erden leben wirdst/ das weistu wol. Daß sich/ vnd nit ohne sonderlichen

chen schmertzen vnd grosse peyn/ Leib vnd Seel widerumb scheiden müssen/ weistu auch wol: so bald diß geschehen/ als dann wirdt dein Leib den Würmē gebē zu einer speiß/ deine Augē/ Mund/ Hend vnd Füß/ Angesicht vnd gantzer Leib/ darinnen vñ damit du hie auff Erdē vil Vbermut/ Hoffart vnd bracht getrieben hast/ werdē jetzund vom Erdtrich/ von Würmen vnd anderm vngezifer gefressen/ du wirdst gantz vñ gar zu Kath vñ äschen: do ist auch weder Schöne noch einige Gestalt/ nichts dann Todten beiner vnd grosser gestanck: menigklich fleucht von dir/ jedermañ hat ein abscheuhen von dir. Alda muß der Leib/ die Beiner/ äschen/ staub vnd Kath biß an den Jüngsten tag bleiben/ darnach widerumb aufferstehn/ vnd vor dem Richterstul Christi seinen Lohn/ die Seligkeit oder Verdamnuß empfahen. Dein Seel aber/ als bald sie vom Leib geschiden/ kompt/ nach deme sie geglaubt vnd gewircket/ eintweder in die Hell/ vnd da bleibt sie Ewig: oder in den Himmel/ vnd da bleibt sie auch Ewig: oder in das Fegfeuwer/ vnd da bleibt sie ein zeitlang. Sihe lieber Christ/ wol wir Menschen so gar nichts seynd hie auff Erden/ wie ellende/ arme Creaturen wir seynd/ im Anfang/ Mittel vnd Ende vnsers lebens. Warumb solten dann wir abermal vil vnd lang stoltziren/ hoffertig seyn/ vnd vns brächtig machen? Ja gewißlich soll auch eben dises alles ein vrsach/ vnd nur ein wichtige vrsach seyn vnser gutwilligen Demütigkeit vor GOTT vnd der Welt/ seitemaln wir nichts gewesen seynd noch

cC werden/

werden/ dann Kath vnd äschen. Was wil sich aber Kath vñ äschen vil erbrechen? Gar nichts. Sonder demütigen sollen wir vns/ auff daß wir erhöhet vnd Selig werden.

Die vierte Vrsach.

Wann wir betrachten allerley oder vil Menschen diser Welt sampt jhrem anligen/ mangel vnd gebrechen/ als/ einen sehen wir der ist Außsetzig/ der ander Blind/ diser Einäugig/ jener Krumb/ diser Lam/ jener Bethrisig/ diser Wassersüchtig: jener hat das Podagram/ diser das Zipperlin/ jener diser/ diser jene Sucht ꝛc. So haben wir billich abermal vrsach gnug/ vns vor GOTT vnd der Welt zu demütigen/ Darumb/ daß wir eben so wol nur Menschen seynd als sie/ Daß wir auch bald/ villeicht heut oder morgen/ mit eben einer solchen oder noch schedlichern vnd vergifftern Sucht mögen behafft werden/ darumb/ seitemaln wir eben so wol in der Straff vnd hand GOTTES stehn als sie/ seitemaln vns auch GOTT/ wann vnd wie er wil/ wegen vnser Sünd/ mit disen oder dergleichen Kranckheiten vnd Sucht heimsuchen vnd straffen mag.

Die fünffte Vrsach.

Die vier Elementen seynd vns nötig zur auffenthaltung vnsers zeitlichen Lebens. Gen. 3.

Wann wir auch betrachten die vier Elementen/ das Erdtrich/ Wasser/ Lufft vnd Feuwer/ werden wir billich abermal zu wahrer Demut bewegt. Sehen vnd betrachten wir das Erdtrich/ als bald gedencken vnd finden wir bey vns selbsten/ Daß wir auß dem Erdtrich genommen/ widerumb werden wir darein kommen. Betrachten wir den Lufft/ so finden wir vnser Schwacheit/ Daß wir ohne dem-

selbi-

selbigen nit leben könden/ Daß er vns auch offtermaln/ wann er vergifft ist/ tödtlich verwundet. Das Wasser erweicht die Erden daß sie vns frucht bringe/ ohne welche wir auch leiblich vnd zeitlich sterben müsten. Wann das Fewr nit were/ so müsten wir auch des Hungers vnd vor grosser Kelte sterben. Also/ daß wir aller vier Elementen so notwendig bedörffen/ daß wir nit leben könten/ wo wir nur eins vnder disen nit hetten. Darauß dann abermal vnser Schwacheit folget/ derhalben wir vns abermal billich sehr vñ hefftig vor GOTT vnd der Welt/ ja vor den vier Elementē/ Erdtrich/ Fewr/ Wasser vnd Lufft/ demütigen sollen.

Die sechste Ursach.

Betrachtung vnsers Tods.

Tod ist gewiß.

Die stund des Tods ist vngewiß.

Hierzu wirdt auch nit wenig dienstlich seyn die Betrachtung vnsers Tods vñ der stund desselbigen. Daß wir Menschen alle ein mal geboren/ endtlich auch ein mal widerumb sterben müssen/ wissen wir alle wol/ vnd nit ein einiger Mensch vnder vns allen ist welcher des Todes möge vberhaben seyn. Wann aber/ wie/ wo/ vnd wie bald wir sterben müssen/ wissen wir nit/ vnd keiner ist/ der mit warheit sagen möge: Er wisse/ daß er noch ein Jar/ noch einen Monat/ noch einen tag/ ja nur noch ein stund leben werde. Vnmöglich ist es/ daß du deinem Leben (wider den willen GOTTES) nur einen tag/ nur ein stund/ nur einen Augenblick hinzu thun köndest. Was wöllen dann wir vil auß vns selbst machen? Warumb wöllen oder sollen dann wir vns nit gern vnd willig vor

GOTT vnd der Welt demütigen? Warumb woltē wir nit in wahrer Demut/ auff den Tod/ auff die Stund des Todes/ auff die Ankünfft des Herren warten/ auff daß/ wann er kompt/ vns Demütig vnd bereitet finde/ vnd eynneme mit den fünff weisen Junckfrauwen in das Ewig Vatterland?

Die sibend Vrsach.

Vnser wahren Demütigkeit ist auch diß die geringste vrsach: Daß wir auß Göttlicher heiliger Schrifft berichtet werden/ Daß GOTT in jhrem Gebett vnd Bitt erhöret die Demütigen/ die hoffertigen aber vnd stoltzen lasset er leer gehn. Der Herr/ spricht der Königkliche Prophet David/ hat angesehen das Gebett der Demütigen/ vnd hat jhr Bitt nit verachtet. Vnd:

Psal. 101.

Mein Demut hastu angesehen. Vnd die frumme Judith spricht: Das Gebet (O GOTT) der Demütigen vnd sanfftmütigen hat dir allwegen gefallen. Vnd Jesus Syrach: Das Gebett desse der sich demütiget/ dringet durch die Wolcken biß es hinzu komme/ vnd wirdt auch nit getröstet vnd weichet nit biß der höchst GOTT ein auffsehen hab. Er hat (spricht MARIA) angesehen die Demut seiner Magd/ ꝛc.

Psal. 30.

Jud 9.

Eccl. 35.

Luc. 1.

Die achte Vrsach.

Darumb auch/ seitemaln Christus vnser Herr selbst vns Demütigkeit nit allein gelehrt/ sonder auch selbst im werck erzeiget: Welchem wir billich gehorsam zu leisten vnd seinem Exempel nachfolgen schuldig seynd/ wann wir anderß hie seine kinder/ vnd dort jmmer vnd Ewig mit jhme wöllē Selig seyn. Wer vnder euch (spricht der Herr zu seinen Jüngern vnd vns Christen allen)

Matth. 20.

allen) will der öberst seyn/ der seye euwer Diener: vnd wer da will der fürnemste seyn/ der seye euwer knecht. Vnd: Jhr nennet mich Meister vnd Herr/ vnd jhr saget recht/ dann ich binns. So ich dann euwer füß gewaschen hab/ der ich euwer Herr vnd Meister binn/ solt auch jhr euch vndereinander die füß waschen. Dann ich hab euch ein Exempel geben/ auff daß auch jhr einandern thüet/ wie ich euch gethon hab. Vnd: Joan. 13.
Wann du geladen wirdst zur Hochzeit/ setze dich nit oben an. Vnd der H. Paulus: Das solt jhr in euch fülen/ das jhr auch in Christo IESV fület. Welcher/ ob er wol in Göttlicher gestalt war/ hat ers nit ein raub geachtet GOTT gleich seyn/ sonder hat sich selber vernichtet/ vnd die gestalt eines knechts angenommen/ ist gleich worden wie ein ander Mensch/ vnd im wandel als ein Mensch erfunden/ hat sich selbst genidriget ꝛc. Luc. 14. Phlip. 4.
Der Herr Christus/ wann er Wunderzeichen gethon hat/ hat er verbotten man soll es nit sagen/ auff daß er vns ein Exempel gebe Demut zu lernen. Er gienge auch selbst hin zu Joanni dem Tauffer/ daß er von jhme getaufft würde. Lernet von mir/ spricht er/ dann ich binn Demütig vnd eines sanfftmütigen hertzens. Disem seynd wir nachzekommen billich schuldig/ do wir anderst seine kinder/ rechte Christen/ vnd endtlich selig seyn wöllen. Matth. 8. 15. 17. Mar. 7. Matth. 3. Matth. 11.

Andere vrsachen/ warumb wir Christen vns billich vnd gern/ vor GOTT vñ der Welt demütigen sollen/ seynd noch vil/ als: Daß die Demut verhütet die straff GOTTES/ Daß dise so sich 3. Reg. 21. 2. Par. 12. Matth. 24.

Matt.18.19. hie erhöhen/ hie vnd dort ernidriget werden/
Jud.9. Daß solche GOTT vnd der Welt angenem
Eccl.35.23. seynd/ vnd dergleichen vrsach mehr/ so zeithal-
Luc.1. ben jetzund nit mögen angezeigt werden. Ge-
Jacob.4. nug wirdt es vns seyn/ wann wir jetzund ge-
1.Pet.5. melte Vrsachen erwegen/ behalten/ vnser thun
Esa.37.66. vnd lassen/ Leib vnd Leben darnach richten
Job 5. werden.
Psal.112. 114.

Prouer.15. 18,29. Vnd diß ist billich gnug geredet vom ersten Theil vorhabender Predig/ nämlich von der Demütigkeit/ vnd Vrsachen darumb wir billich gern vnd willig Demütig seyn sollen/ am allermeisten aber diser vrsach/ so der Herr auff heuten selbsten vermeldet: Daß wir ohne dieselbigen nit mögen selig werden.

Lasset vns derhalbē/ (jhr geliebten in GOTT) wo wir nit von GOTT vñ auß heiliger Schrifft wöllen/ doch von den jungen Kindern wahre Demut lernen/ auff daß wir mit jhnen/ vnd sie sampt vns/ vnd wir alle zu mal/ selig werden.

DEr vbrige vnd ander Theil heutigs Euangelij vnd Predig/ handelt von der Ergernuß/ so ein Mensch dem andern wissigklich gibt/ oder doch ein vrsach ist daß sich ein anderer Mensch vber seinen Wortē vnd Wercken/ thun vnd lassen ergert. Die wort Christi lauten also: **Wer einen ergert auß disen kleinen die an mich glauben/ dem were besser ein Mülstein an seinem halß gehāgen/ vñ daß er ersaufft würde im Meer/ do es am tieffsten ist** ꝛc. Wiewol alda von der Er-

Ergernuß/ Was die selbige sey/ Wie man Ergernuß gibt oder nit gibt/ billich oder vnbillich nimpt/ füglich weitleuffig gehandlet möcht werden: will doch solchs die lenge diser Predig (dañ sich der erste Theil zu weit erstreckt hat) nit gestatten/ mag auch darumb vnderlassen werden/ seitemaln solche vnd dergleichen Materien/ biß zur anderen zeit vñ ort (in die grosse Postill) auffgeschoben werden. Gnug seye vns auff diß mal mit wenig worten vnd einigem Exempel anzuzeigen: Daß mehrmaln auß einer Sünd ein zwyfache Sünd wirdt/ vnd diß wegen der Ergernuß. Der jenig Mensch/ so wissentlich vnd willigklich das Gebott GOTTES/ oder seiner heiligen Christlichen Kyrchen/ bricht/ der sündiget ohne allen zweifel nit wenig/ ist billich auch darumb zu straffen/ hie oder dort. Der jenig aber/ so nit allein für sein Person vnd heimlich sündiget/ sonder vor augen vnd angesicht ander leuten/ vnd etwañ zu trutz ander leuten/ der gibt andern vrsach/ wo nit auch zu sündigen/ doch zur Ergernuß/ etwann zu tadlen/ schamrot zu werden/ oder doch dieselbige Sünd nit mehr für sünd/ oder doch nit mehr für ein so grosse Sünd/ halten.

Vbertretter des Gebott Gottes seynd zu straffen.

Fleisch essen/ ist für sich selbsten vñ auß seiner art nit Sünd noch vnrecht/ Dann ein jede Creatur GOTTES gut erschaffen ist worden. Wañ aber ein gebott GOTTES/ oder seiner Kyrchen hierzwischen kompt/ darinnen das fleisch essen/ zu diser oder jener zeit verbotten wirdt/ vñ solchs jemandts/ vber solchs gebott isset/ der sündiget/

Ein Exempel.

Darumb/ daß er wider das Gebott GOTTES oder seiner Kyrchen wissigklich vnd willigklich gehandlet hat. Der Apffel so auff dem jenigen Baum/ der mitten im Paradiß gestanden/ gewachsen ist/ war auß seiner art vnd erschaffung nit weniger gut zu essen als die anderen so auff andern Bäumen im Paradiß gewachsen seynd. Dieweil aber ein Gebott GOTTES hierzu kommen/ Adam vnd Eua sollen vom selbigen Apffelbaum nit essen/ haben sie gesündiget/ so bald sie dauon gessen/ Darumb/ weil sie wider das Gebott GOTTES gehandlet haben.

Ein anders Exempel.

Gen. 3.

Welcher in der viertzigtägigen Fastē/ sonsten auch am Freytag/ Sampstag/ oder zur anderen verbottnen zeit/ ohne sonderliche vnd wichtige vrsachen/ fleisch isset/ der sündiget/ Darumb/ daß er das Gebott der H. Christlichen Kyrchen/ so solchs ohne sonderliche vrsachen nit gebotten/ auß verachtung oder mutwillen gebrochen hat. Der jenig aber/ so das fleisch offentlich/ vor menigklich/ andern nur zu trotz frisset/ der sündiget noch mehr/ wegen der Ergernuß/ so er den frumen Catholischen Christen gibt/ so das Gebott der H. Christlichen Kyrchen zu brechen nit bedacht seynd/ aber doch wegen eines HalbChristen fleisch fressen sehr geergert werden. Hieruon hat der H. Paulus vor fünffzehen hundert Jaren also gelehrt: So aber dein Bruder vber deiner Speiß betrübt wirdt/ so wanderstu schon nit nach der liebe. Lieber/ verderb den nit mit deiner Speiß/ vmb welches willen Christus gestorben ist. Darumb soll

Sünd ist es/ das Gebott d Christlichē Kyrchē brechen.

HalbChristen.

Rom. 14.

vnser

vnser gutes nit gelästert werden. Dañ das Reich GOTTES ist nit essen vnd trincken/ sonder Gerechtigkeit/ frid/ vñ freude in dem H. Geist. Wer darinnen Christo dienet/ der ist GOTT vnd den Menschen wolgefellig. Darumb lasset vns dem nachstreben das zum frid dienet/ vnd das halten/ das vns allen zur besserung reichet. Du solt nit vmb der Speiß willen zerstören GOTTES werck. Es ist zwar alles rein. Aber es ist nit gut dem Menschen der es also isset/ das er Ergernuß dadurch gebe. Es ist besser/ du essest kein Fleisch/ vnd du trinckest kein Wein/ oder das/ daran sich dein Bruder stosset oder ergert/ oder schwach wirdt. Diser zeit findet man vil leut/ vnd gemeingklich die jenigen all/ so sich Euangelisch nennen/ so nit vil nach disen wortē des H. Pauli fragen/ fressen fleisch wider vnd vber das Gebott der H. Christlichen Kyrchen/ am Freytag/ Sampstag/ in der Fasten/ vnd zu andern verbottnen zeiten/ nit angesehen/ daß sie gar wol wissen/ daß sie jhren Nechsten sehr ergern/ zu zeiten auch zur sünde reitzen/ vnd mit jhnen vngehorsame Fleischfresser zu werden vrsach geben. Köndte derhalben nit schaden/ daß jhnen/ nach dem billichen vrtheil Christi/ ein Mülstein am halß hienge/ vnd ersöffen im Meer do es am tiefsten ist/ neben diser straff/ daß sie mehrmaln am heiligen Ostertag kein fleisch zu essen haben/ weil sie dasselbig in der heiligen Fasten auffgefressen habē. Wider solche leut sagt der H. Paulus noch ein mal: Ehe daß ich meinen Nechsten mit fleisch essen ergern wolt/ ehe wolte ich

Merckt jhr neuwē Christen.

Fleischfresser lernen vom heiligē Paulo.

nimmer mehr kein fleisch essen.

Also ist auch von andern Sünden vnd Ergernussen zu antworten. Dann GOTT nit allein die Sünd für sich selbsten/ sonder auch die Ergernuß/ ja die Sünd so etwann auß der Ergernuß eruolget/ an dem jenigen so sündiget vnd Ergernuß geben hat/ etwann hie zeitlich/ etwann dort Ewig/ etwann zeitlich vnd Ewig/ straffen will. Hieruon zu seiner zeit weitleuffig vnd außfürlicher.

Nun haben wir gehört/ Wie wir vns verhalten müssen/ wann wir nach disem zeitlichen leben das Ewig erlangen wöllen: Wir müssen nit Ehrgeitzig/ nit Stoltz/ nit vbermütig noch Hoffertig/ sonder Demütig/ Einfaltig/ Schlecht/ gerecht/ frumb/ als wie die Kinder seyn/ bey welchen weder neid noch haß/ weder zorn noch Ehrgeitzigkeit ist. Wir haben auch etliche vnd zwar wichtige Vrsachen gelehrt vnd gehört/ darumb wir billich Demütig seyn sollen. Zu letst auch: Daß wir nit allein nit sündigen/ sonder auch mit Worten oder Wercken/ thun oder lassen/ niemandts kein Ergernuß geben sollen/ auff daß wir nit im Meer oder in der Hell/ do sie am tiefsten ist/ ersauffen/ sonder mit den Demütigen vnd frummen kindlin/ Ewig mögen selig werden/ Amen.

Gebettlin zu Gott dem Himmelischen Vatter.

WIr bekennen/ O GOTT Himmelischer Vatter/ daß wir vō jugend auff zur Sünd der Ehrgeitzigkeit/ Hoffart vnd vbermut/ zur begirde hoch

hoch oben an sitzen/ vber andere herrschen vnd regieren wöllen/ geneigt seynd: bekennen auch/ daß wir hierinnen sündigen vnd vnrecht thund. Derhalben sagen wir dir/ O GOTT/ möglichsten danck/ daß du vns durch deinen geliebten Sohn vnsern Heiland IESVM Christum/ von der Ehrgeitzigkeit abgeschreckt/ vnd nach dem Exempel der kleinen kinder zur wahren Demütigkeit ermanet/ vnd ja außtruckenlich verkündigen hast lassen: Daß wañ wir Selig werden wollen/ müssen wir wie die kinder Demütig seyn. Verleihe vns auch Gnad/ daß wir vns vor allen Sünden vnd Ergernuß geben/ jetzund vnd jeder zeit hüten mögen/ auff daß wir nit verdampt/ sonder mit den kleinen kindern mögen selig werden/ Amen.

Am Tag der Erhebung des heiligen Bischoues Othonis/ zum theil zu Bamberg feyerlich.

Am 30. tag Septemb.

AVff heut halten wir die Erhebung des heiligen Bischoues Othonis zu Bamberg vnd Brichtigers/ von Erbarn vnd gewaltigen Eltern/ nämlich Bartholdo vnd Sophia geboren. Ward des Bischoffs Ruberti nach-

ti nachkömling/vnd vom Keyser Heinrich denen von Bamberg zum Bischoff geben/ auch vom Bapst Paschali confirmirt vñ bestettigt. Brach seinem eignen mund ab/ vnd gabs den Armen. Als jhm auff ein zeit ein thewr gekauffter Fisch fürkam/ sprach er: Solt ich so thewr gekaufft speiß allein essen? Weg mit dem köstlichen fisch/ vnd bringet jhn meinem Christo ꝛc. Ward von Boleslao dem Hertzog in Polen berüfft/ daß er das Pomerland/ welches er vnder sein hand gezwungen/ zu Christo bekeren solt/ welches er mit GOTTES gnaden thet/ vnd endtlich zu Christlichem Glauben bracht. Darnach zohe er wider gen Bamberg/ bauwet daselbst Sanct Michelsberg/ oder den Mönchsberg/ vnd als er siben vnd dreissig Jar dasselb Bistumb löblich regiret/ starb er im Herren. Ward darnach vnder Bapst Clemente dem dritten erhaben. Welcher jetzund GOTT für vns bittet.

EVangelien vnd Predigen/ wie an der Beichtiger Wilibaldi/ Martini/ Nicolai/ Henrici/ ꝛc.

Am Tag des heiligen fürtreffenlichen Lehrers Hieronymi.

Am 30. tag Septemb.

AVff heut ist der tag der begräbnuß des H. Priesters vnd fürtrefflichen Lehrers Hieronymi/ in der stadt Stridon/ in Dalmatia gelegen/ geboren. Hat zur zeit des Keysers

sers Constantini Magni zu Rom studirt/ da er auch getaufft ward/ in Hebräischer/ Chaldaischer/Griechischer vnd Lateinischer sprach trefflich wol erfaren. Zoge in Franckreich/vnd darnach von Rom in Syriam/begab sich in die eusserst Wüsten/ alda er die Sünd seiner Jugent mit zehern büsset/ auch mit fasten/wachen/betten/vñ vngleublicher harter strengigkeit/die geilheit des fleisches züchtiget/ vnd dem geist vnderworffen machet. Theilet all sein zeit in studiren/ vñ betten: Der weniger theil ward dem Schlaff/ noch weniger der Speiß/vñ gar keiner dem Müssiggang geben. Die H. Schrifft lernet er bey einem buchstaben außwendig/ vnd vermischt das studiren des schreibens mit dem lesen. Kam darnach wider gen Rom/ vnd ward Priester/ aber von wegen seiner Mißgönner/ deren Sünd er straffet/ zog er von Rom wider in Syriam/vnd kam endtlich gen Bethlehem/ erlanget von S. Cyrillo/dem Bischoff zu Jerusalem/den ort der Krippen des Herren zu seiner wohnung: bauwet daselbst ein Kloster von der heiligen witwen Paule kosten/ vnd lebte mit den seinen nach der Apostelischen Regel: war aller Ketzer feind/vnd aller boßheit widersacher. Nachdem er nun gar vil gewaltige vñ heilsame Bücher zu grossem nutz der Christenheit geschriben/verschid er zu Bethlehem im friden/im 98 Jar seines Alters/vnder Keyser Honorio.

EVangelium vñ Predigen/wie hievor von S. Othone vermerckt.

Am

Am Tag des heiligen Bischoues vnd Martyrers Dionysij/ zum theil zu Bamberg vnd Regenspurg feyerlich.

Am 9. tag Octob.

AVff heut ist der Geburts tag des heiligen / trefflichen vnd berümpten Bischoffs vnd Martyrers Dionysij Areopagite/ auch seiner gesellen/ der heiligen Marterer Rustici des Priesters/ vnd Eleutherij des Diacons. Diser Dionysius hat sich von wegen guter Künst in Egypten begebē/ da er die vnnatürlich Finstermuß an dem tag des Leidēs Christi gesehen/ hat er mit seinem Preceptorn/ dem Sophisten Apollophane/ gesaget: Eintweder GOTT der Natur leidet/ oder die Welt wirdt vergehn. Ward darnach ein Richter zu Athen/ hat auß den Athenienſischen Philosophen allein die Lehr des Heils von dem heiligen Apostel Paulo angenommen/ Act. 17. Ward hernach von S. Paulo zum Bischoff vber die glaubigen Athenienser gemacht/ bekeret vil Volcks zu Christo. Da er aber höret/ daß die Fürsten der Apostel zu Rom gefangen lagen/ setzet er einn verwalter an sein statt/ zoge gen Rom: Ward darnach/ sampt dem obgemeldten Rustico vnd Eleutherio/ von dem heiligen Bapst Clemente in Franckreich geschickt/ das Euangelium Christi zu predigen. Kam also gen Pariß/ vnd verrichtet sein befolhen Ampt etlich Jar daselbst trewlich vnd fleissig/ also daß er billich Apostolus Galliæ genennt vnd gehalten wirdt. Ward sampt seinen

gesellen

gesellen von dem Pfleger Fescennino gefangen. Nachdem sie nun mit feusten geschlagen/ verspeyet/ gegeißlet/ auch eiñ eysen Rost/ wilde Thier/ eiñ fewrofen/ das Creutz vnd vil andere Marter vberwunden/ seynd sie alle drey enthaupt worden/ haben also jhr herrliche Marter vollendet. S. Dionysij leib richtet sich bald auff/ nam sein Haupt in die hend/ vnd trug es zwo meil/ zu dem ort da er ruhet/ biß daß derselbig Leib heimlich gen Regenspurg gefürt/ vnd von Keyser Arnulpho in dem Kloster zu S. Haimeran begraben ward. Der andern leiber aber ruhen in Franckreich in S. Dionysij Kloster. Diser Dionysius hat vil hochsinnreiche Bücher geschriben/ vnd gibt zeugnuß/ daß er bey der begräbnuß MARIAE der Mutter GOTTES gewesen sey/ welcher jetzund GOTT für vns bittet.

EVangelien vnd Predigen/ wie an der Bekerung Pauli/ Georgij/ Marci/ Stephani/ Laurentij/ &c.

Am Tag des heiligen Bischoues vnd Martyrers Maximiliani/ zum theil zu Passaw vnd Wien feyerlich.

Am 12. tag Octob.

ES ist heut der tag des heiligen Laureacensischen Bischoffs vnd Martyrers Maximiliani/ der vil vnglaubigen zu Christo bekert. Hat

zur

zur zeit des Keysers Cari vnd Numeriani/zu Seila in seinem vatterland/ die kron der Marter erlangt. Ist darnach von dem Hertzog von Beyern gen Passaw gefürt/ alda er in grossen ehren gehalten wirdt.

EVangelium vnd Predigen/ wie/ hieuor von Sanct Dionysio vermerckt.

Am Tag des H. Bischoues Simperti/zum theil im Augspurgischen Bistumb feyerlich.

Am 13. tag Octob.

HEut ist der Geburts tag des heiligen vñ berümpten Bischoffs vnd Beichtigers Simperti. Der von Edlen Eltern geboren/ sein Vatter war ein geborner Hertzog in Lothringen/ Ampertus genant/ sein Mutter aber des Keysers Caroli Magni Schwester/ Symphoriana genant. Ward von jugent auff in allen Tugenten aufferzogē/ auch in dem Kloster Morbach S. Benedicts Ordēs ein Mönch/ vnd darnach ein Abt/ regiret dasselbig Kloster vil Jar gar löblich. Ist darnach von Carolo Magno zum Bischoff gen Augspurg gesetzt/vnd von Bapst Leone bestettigt worden. Hett grossen fleiß die Laster außzureuttē/Tugent zu pflantzen/ die Gottsheuser zu fürsehen/ den Armen in nöten beyzustehen/ Witwen vnd Waisen zu beschützen. Bauwet/bessert/erweitert vnd mehret

vil

vil Kyrchen/ erneuwert auch wider das zerstört Kloster/welches S. Mang zu Füssen gebauwen. Verschid endtlich im friden/ vnd ward in S. Aphre kyrchen begraben.

Evangelien vñ Predigen/wie droben von S. Hieronymo vñ Othone vermerckt.

Am Tag des heiligen Bischoues vnd Beichtigers Burckhardi/ zum Theil zu Wirtzburg feyerlich.

Am 14. tag Octob.

Wir haben heut den tag des heiligen Burckhardi/derselben Kyrchen zu Wirtzburg ersten Bischoffs vnd Beichtigers. Diser war ein Engellender/vnd ein blutsverwanter des heiligen Bonifacij Bischoffs zu Mentz/ vnd Marterers. Ward von gemeltem Bonifacio an S. Kiliani statt zum Bischoff verordnet. Als er nun lange zeit die Kyrche Christi mit wachen/ Visitiren/ Weyden/ Ordiniren/ auffs fleissigst versehen/ hat er auß begird des einsidlischen lebens/eiñ andern an sein statt verordnen lassen/ dienet darnach GOTT vnd jhm selber/ vnd ist im frid entschlaffen/ seines Priesterthumbs im 40 Jar.

Evangelien vnd Predigen/ wie kurtz hieuor von Simperto vermerckt.

Am Tag des heiligen Abbts vnd Beichtigers Galli/ zum theil im Costentzer Bistumb feyerlich.

Am 16. tag Octob.

AVff heut ist d' tag der begräbnuß des heiligen Abts Galli. Diser war ein geborner Schott/ vnd ein Jünger S. Columbani/ hat zur zeit des Keysers Heraclij bey den Frantzosen vnd Schweitzern/ die heydnischen Abgötter zerstöret vil Menschen zu Christo bekeret/ vil Klöster gebauwen/ vñ daselbst heiliglich gelebt. Da er solt Bischoff zu Constantz werden/ hat er seinen Jünger Joannem an sein statt zum Bischoff gemachet. Er aber versamlet vnd regiret bey vier hundert Brüder in der Wüsten/ dienet daselbst GOTT trewlich. Hat abwesend seines Meisters tod erkennet/ vnd das seinen Brüdern angezeiget. Verschid endtlich im fridē/ im 95 Jar seines Alters/ bey der burg Arbona: in seiner zellen ward ein eysern Ketten mit blut besprengt funden/ damit er seinen Leib zu casteyen pfleget.

EVangelien vnd Predigen/ wie von Beichtigern vermerckt.

Am Tag des heiligen Euangelisten Luce/ zum theil zu Costentz feyerlich.

Am 18. tag Octob.

HEut ist der Geburts tag des heiligen/ hochwirdigen Euangelisten vnd Cantzlers IESV Christi/ Luce/ welcher ein Artzt von Antiochia

chia/auß Syrien geboren/vnd der Apostel Jünger war/ist ein Junckfraw mit dem leib vnd gemüt bliben. Hat sein Euangelium in Achaia geschriben/nach dem jhm von den Aposteln vñ der heiligen Junckfrauwen MARIA aufferlegt ward. Er ward auch ein nachfolger Pauli/ der seiner trewlich meldet. Hat der Apostel Acten/ mit seinen eignen augen gesehen/ welches Buch er zu Rom gemacht. Als er 83 Jar alt war/ist er vol des H. Geists in Bithynia gestorben/welches heilige beiner im 20 Jar Constantij gen Constantinopel gefürt worden seynd/ sollen jetz zu Padua seyn.

EVangelien vnd Predigen/wie von den Aposteln.

Am Tag der H. Martyrin vnd Junckfrauwen Vrsule/ zum theil zu Cöln feyerlich.

Am 21. tag Octob.

AVff heut ist der tag des leidens der heiligen/ Edlen vnd weitberümpten Königin/ Junckfrauwē vñ Marterin Vrsule/vñ jhrer heiligen Gesellschafft der Eilfftausent Junckfrauwē. S. Vrsula war ein einige Tochter des Christlichen Königs in Schottland Deonoti/vnd Darie/ schön von leib/ vnd noch schöner von Christlichen tugenten. Welche in jhren jungen tagē GOTT jhr Junckfrawschafft auffgeopffert/ vnd darumb den angebotnen Ehge-

mahel Ethereum/ des Engellendischen Königs Conani sohn/ nit anderst zu nemmen bewilligt/ dann daß man in dreyen Jaren auff beiden seiten eilff tausent Junckfrauwen zusamē bringen solt/ verhoffende darzwischen auch Ethereum/ den zukünfftigen Breutigam/ zu Christo zu bekeren/ wie auch geschehen. In diser schar nun allerley Junckfrauwen/ so sich zu S. Vrsula theten/ seynd auch nach jhr die fürnemsten gewesen/ Pinosa/ Cordula/ Eleutheria vnd Florentia. Nach disen waren eilff verordnet/ deren jede ein tausent vnder jhr hett/ nemlich Jotha/ Benigna/ Clementia/ Sapientia/ Carpophora/ Columba/ Benedicta/ Odilia/ Celyndris/ Sibilia vnd Lucia. Da fure S. Vrsula mit jhnen allen zu schiff von Schottland in Franckreich/ von dannen auff Cöln/ von Cöln den Rhein hinauff nach Basel. Hat sie auff dem weg Christlich vnderwisen/ vnd im Glauben vereinigt. Seynd mit dem Basilischen Bischoff zu fuß gen Rom gereiset/ daselbst theten sie jhr Gebett/ vnd warden jhr vil von dem heiligen Bapst Cyriaco getaufft/ der mit jhnen darnach von Rom gen Basel gezogen/ sampt andern vilen Bischoffen/ vnter welchen war/ Vincentius der Cardinal/ Jacobus der Bischoff von Antiochia/ Macrinus der Bischoff von Leuican/ Fallarius der Bischoff von Luca/ Martialis der Bischoff auß Griechenland/ sampt seiner schwester Constantia/ die ein Tochter war des Constantinopolischen Keysers Dorothei. Auch hat die Sicilische Königin Gerasina (welche S.

Vrsula

Vrsula Mutter schwester war) jhr Königreich verlassen / vnd ist mit vier Töchtern / nämlich Babilia / Julia / Victoria vnd Aurea / auch jhrem kleinen kind Hadriano / diser heiligen schar zugezogen. Letzlich hat sich auch auffgemacht S. Vrsule Breutigam Ethereus / sampt seiner Florentina / auch S. Vrsule Mutter Daria / vnd Clemens der Bischoff / vnd seynd zu der obgemelten heiligen schar gezogen. Ward also dise heilige Gesellschafft sehr gemehrt mit mancherley Stende der Menschen / Geistlichen vnd Weltlichen / Bischoffen vnd Königen / Edel vnd Vnedlen / vnd vilen andern Weibs vnd Manns personen. Nach dem sie nun von Basel wider gen Cöln kommen / warden sie daselbst von den Hunen / des blutgirigen Königs Attile Kriegsvolck / jämerlich zerschossen / zerhauwen vnd erstochen. Haben also jhr Junckfrewlich Christlich blut / vmb des Herren Christi Namen vergossen. Der ort / da sie am Rhein gemartert seynd worden / wirdt noch heutiges tags die Blutstraß genant. Es wirdt vnd mag auch niemand in S. Vrsule Kyrchen begraben werden / von wegen der grossen heiligkeit solcher ehrwirdigen Gesellschafft.

EVangelien vnd Predig / wie an S. Kunigundis / Margarethe / oder Katharine tag.

Am Feyertag der H. zweyer Apostel vnd Gebrüder Simonis vnd Jude Thadei/ Euangelium Joan. xv.

Am 28. tag Octob.



L. Joan. 3. b

IN der zeit sprach IESVS zu seinen Jüngern: Diß gebiett ich euch/ daß jhr euch vndereinander liebet. So euch die Welt hasset/ so wissent daß sie mich vor euch gehasset hat. Weret jhr von der Welt/ so hett die Welt das jhr lieb. Weil jhr aber nit seydt von der Welt/ sonder ich hab euch von der Welt erwölet/ darumb hasset euch die Welt. Gedenckt an meine wort/ die ich euch gesagt hab/ Der knecht ist nit grösser dann sein Herr. Haben

Matth. 10. c
Luc. 6. d
Joan. 13. b

ben sie mich verfolget/ so werden sie euch auch verfolgen: haben sie meine wort gehalten/ so werden sie euwere auch halten. Aber das alles werden sie euch thun vmb meines Namens willen. dann sie kennen den nicht/ der mich gesandt hat. Wenn ich nicht kommen were/ vnd hetts jhnen gesagt/ so hetten sie kein Sünde. Nun aber köñen sie nichts fürwenden/ jhr Sünd zu entschuldigen. Wer mich hasset/ der hasset auch meinen Vatter. Hett ich nit die Werck gethan vnder jhnen/ die kein ander gethan hat/ so hettē sie keine Sünde. Nun aber haben sie es gesehen/ vnd doch beide mich vnd meinen Vatter gehasset. Doch daß erfüllet würd der Spruch in jhrem Gesetz geschriben: Sie haben mich ohn vrsach gehasset. Joan. 16. d. Joan. 9. d 10. d. Psal. 34. e 68. a

So euch die Welt hasset/ so wisset daß sie mich vor euch gehasset hat.
Joan. xv.

WAr billich/ füglich vnd recht/ hat die heilig Christlich Kyrch/ jetzund verlesens Euangelium/ auff disen heutigen Feyertag der zweyen Aposteln Simonis vnd Jude zu lesen vnd predigen verordnet: Dann alles so darinnen gehandlet wirdt/ ist gewißlich in jhnen erfüllet worden. Gebotten hat jhnen Füglich wirdt gehörtes Euangelium auff heut gepredigt.

Christus der Herre/ (dann eben domaln auch dise zween Jünger / nämlich im letsten Abendmal/ als der Herr dise Predig gehalten/ dabey gesessen) daß sie einandern sollen lieb haben: wie lieb aber alle Jünger/ auch diser Simon vñ sein bruder Judas/ nach der Himmelfart Christi einandern gehabt haben/ ist der gantzen Welt bewust. Er hat jhnen auch vorgesagt: Wie vnd waserley vil verfolgung sie von der Welt leiden müssen. Daß aber auch dise zween Brüder/ Simon vnd Judas/ nit allein vil verfolgung/ Peyn vnd Marter/ sonder endtlich auch den bittern tod/ vnd eben vmb Christi Namen willen/ von der Welt/ von den Gottlosen Jüden oder Heyden gelitten haben/ ist vns auch nit vnbewust. Also/ daß/ wie gemeldet/ gehörtes Euangelium billich vnd füglich auff heut gepredi-get wirdt.

Dieweil dann einem jeden so selig werden wil/ vil/ gar vil an disen beiden Stücken gelegen ist/ nämlich/ Wie er seinen Nechsten lieben soll/ Wie er auch die verfolgung von der Welt gedultig leiden müß: Weil auch der Herr diß Euangelium vnd Predig nit nur zu seinen Jüngern/ sonder auch zu vns Christen allen geredet/ wil von nöten vnd nützlich seyn/ auff diß mal etwas weitleuffigers von disen beiden zehandlen. Vnd im ersten Theil: Von der liebe gegen vnserm Nechsten. Im andern: Daß wir in verfolgung von der Welt/ gedultig seyn sollen. Dise beide Pünctlin wil ich auff das leichtest vnd kürtzest abhandlen. Jhr wölt mit

Theilūg vnd Inhalt diser Predig.

gedult

gedult auffmercken. GOTT aber wölle vns hierzu sein Göttliche Gnad verleihen/Amen.

AN einem Donnerstag (welcher diser zeit der Gründonnerstag genennet wirdt) welcher war der vier vñ zwentzigest Martij/im drey vnd dreissigsten Jar Christi/hat er mit seinen Jüngern allen zwölffen/zu Jerusalem ein Abendmal vnd ja das letste Abendmal (vor seinem tod) gehalten/vnd vnder oder zwischen dem essen ein lange Predig zu jhnē gethon/welche vns der H. Euangelist Joannes/so auch domaln selbsten am Tisch vnd Predig gesessen/in fünff gantzen Capitteln beschriben. Vnd vnder andern hat er auch zu jhnen also geredet: **Diß gebiette ich euch/daß jhr euch vndereinander liebet.** Was Christus der Herr in vnd mit disen wenig worten gebotten hab/vñ zu welchen er solche wort geredet/ist einem jeden/so disen worten vleissig nachgedencken wil/leichtlich zu ernemmen: Die Liebe des Nechsten wirdt alda gebotten. Vnd wiewol diſe wort allein zu den Aposteln geredt/so ist doch diß gebott nit allein den Aposteln/sonder auch allen den jenigē/so jhre nachkömlinge/das ist/Jünger Christi/Christen/vnd endtlich selig werden wöllen/geben worden/also/daß auch wir Christen zu disem Gebott von der Liebe des Nechsten/nit weniger als die Apostel bey jhren lebzeiten verbunden seynd.

An welchē tag das letste Abendmal gehaltē sey worden.

Joan. 13. 14. 15. 16. 17.

Inhalt diſer wort/vñ zu wem sie geredt seyen worden.

Wer dann vnser Nechster seye so wir zu lieben schuldig/bedarff zu antwortē nit viler wort.

Wer vnser Nechster sey.

Diser nämlich ist vnser Nechster/ so vnser Liebe/ rath/ that/ gutthat vnd wolthat bedarff/ derselbige seye volgents wer er wölle/ freund oder feind/ Bruder oder Vatter/ Kind oder Gesind/ verwanter oder nit bekanter. Darumb sagt der Herr: Das gebiette ich euch/ daß jhr euch **vndereinander liebet.** Er sagt nit/ ein jeder seinen Bruder/ Vatter oder Sohn/ verwanten oder bekanten/ oder disen vnd jenen nit: sonder/ **vndereinandern**/ das ist/ ein jeder den andern/ ein jeder alle/ vnd alle einen jeden.

Feind/ seynd auch vnsere Nechsten.

Disem Gebott Christi handlen zu wider die jenigen Halbchristen/ so nur jhre freund vnd die jenigen lieben wölten/ von welchen sie widerumb geliebt vnd gutthat empfahen könden. Jhre feind aber/ oder die jenigen von welchen sie einmal erzürnet/ oder doch nit widergeltung verhoffen/ die wöllen sie auch nit lieben/ weder freundtschafft noch guten willen/ sonder feindtschafft erzeigen. Von solchen Halbchristen redet Christus im H. Euangelio also: Jhr habt gehört daß gesagt ist/ Du solt deinen Nechsten liebē/ vñ hassen deinen feind. Jch aber sage euch: Liebet euwere feind/ thut wol denen die euch hassen/ vnd bittet für die/ so euch verfolgen vnd beleidigen ꝛc. Dann so jhr liebet/ die euch lieben/ was werdet jhr für lohn haben? Thun nicht dasselb auch die Publicanē? Vnd so jhr allein grüsset euwere Brüder/ was thut jhr weiter? Thun nit das auch die Heyden? Darumb so solt jhr volkommen seyn/ wie euwer Hiñelischer Vatter auch volkommen ist. Darauß vernemmen wir:

Halbchristē.

Matth. 5. Leuit. 19.

wir: Welche wir lieben müssen/ wann wir rechte Jünger Christi vnd volkomne Christen seyn wöllen: nemlich/ einer den andern/ vnd ein jeder den andern/ nit angesehē feind oder freundtschafft. Lieben müssen wir nit allein die jenigen so vns lieben/ vnd guts thun denen so vns guts gethon haben/ sonder auch die jenigen so vnsere feind seynd/ so vns vbels gethon vnd noch teglich nit nachlassen/ vnd vns jmmer wie lenger je mehr verfolgen.

Liebē müssen wir vnsere feind.

Dise Lehr hat Christus der Herr seinen Jüngern vnd vns im letsten Abendmal/ nit allein mündtlich geben/ sonder sich selbsten als bald vnd eben domaln/ zum vnfehlbarn Exempel gestellt/ seiner Lehr vnd that nachzeuolgen. Eben jetzund/ als der Herr im letsten Abendmal seinen Jüngern dise Lehr geben/ vnd einandern zu lieben gebotten hat/ ist sein höchster vnd gröster feind am Tisch gesessen/ hat auch solche wort vnd Predig von jhme angehört. Diser war Judas Iscarioth sein eigner Jünger vnd Verräther/ diser hette seinen eignen Herren vnd Meister/ GOTTES VND MARIAE Sohn/ am vorgehenden tag/ am Mitwoch/ den Jüden daselbsten zu Jerusalem vmb ein schnödes Gelt/ nur vmb dreissig Silberling verkaufft/ hette auch bey sich selbsten albereit beschlossen/ jhne noch dise nacht mit einem kuß zu verrathen: Dises alles hat Christus der Herr/ deme als dem wahren GOTT nichts vnbewust/ jetzund gar wol gewist/ wie er selbsten domaln gesagt: Einer vnder euch wirdt mich verrathen/ vnd eben diser

Judas ein verkauffer vnd verräther Gottes vnd des Menschen.

diser/ welchem ich den eyngetauchten bissen geben wird/ vnd er gabe jhne dem Judas: nichts

Liebe Christi zu seinem höchsten feind.

desto weniger hat er jhme alles liebs vnd Väterlichen willen erzeigt/ hat jhme nit weniger als andern Aposteln seine füß gewaschen/ hat jhme auch/ gleich wie andern Jüngern/ sich selbsten mit Gottheit vnd Menscheit/ Fleisch vnd Blut/ Leib vnd Seel/ zur speiß vnd tranck gereicht/ vnd alles was nur von nöten war/ gethon. Gewißlich andern Jüngern vñ vns zum Exempel/ daß wir von jhme lernen/ vnd auch wie er/ vnsere freund nit allein/ sonder auch vnsere feind lieben sollen. Wie er dañ auch hernach am volgenden tag/ als er jetzund bald sterben solt vñ wolt/ (wie auch der H. Stephanus) für seine höchste feind/ so jhne gecreutziget/ seinen vnd vnsern Himmelischen Vatter gebetten hat.

Christus ist vns ein Exempel.

Act. 7. Luc. 23.

Wie vnser Nechster zu lieben.

Das ander/ so alhie zu wissen/ warzunemmen vnd im werck zu volnbringen von nöten/ ist diß: Wie wir vnsern Nechsten/ das ist/ einen jeden Menschen/ er seye freund oder feind/ lieb haben müssen? Hierauff hat vns Christus der Herr/ zur andern zeit vnd ort/ mit disen worten geantwortet: Du solt deinen Nechsten lieben als dich selbst. Wie lieb aber ein jeder vnder vns sich selbsten hab/ wirdt ein jeder leichtlich/ wann er nur wil/ bey vnd von sich selbsten lernen.

Matth. 22.

Wie lieb sich selbsten ein jeder hab.

Bekennen mustu/ daß du dich selbsten so lieb hast/ daß du nit allein dir selbsten kein vbel beweisen/ keinen schaden noch leids thun wilt/ sonder hast auch nit gern/ daß dir ein anderer vbels zufüge. Du hast nit gern/ daß dich jemandts verspotte/

spotte/ verachte/ verlache/ verhindere/ verunglimpffe/ betriege/ mit kauffen oder verkauffen/ mit maß/meß/Gewicht oder Eln vberneme/daß man dir das dein heimlich stele oder mit gewalt neme/vnd was dergleichen mehr ist. Gern aber hastu/daß dich jedermañ lieb habe/daß man dir gutes nachrede/daß man dich lobe/daß man dir gutes thũe/ daß man dir in deiner not zu hilff kõme/daß man dir ohne Wucher leihe/daß man dich allenthalben fürdere/ vnd nit hindere. Jetzund wende das Bletlin vmb/so wirdstu finden/ wie du einen andern lieb solt haben: nemlich/ wie dich selbsten. Wie lieb du dich selbsten habest/ weistu jetzund wol/also gedenck seye einem anderen auch. Wañ du einem anderen nit erzeigest/ was du von jhme nit gern gewarten wolteſt/ vñ hergegen jhme beweisest/ was du gern gewarten vnd haben wolteſt/es seye dasselbig was es wölle/ so hastu jhne so lieb als dich selbsten: wo nit/so hastu dich selbsten lieber als jhne/ vnd erfülleſt also nit den Willen vnd Wort GOTTES.

Vrsachen/ darumb wir vnsern nechsten lieben müssen.

Darumb wir aber vnsern Nechsten/ das ist/ alle Menschen/ so lieb als vns selbsten haben sollen vnd müssen/ ist diß die erste vrsach: Seitemaln solchs ein außtruckenlichs Gebott GOTTES ist/ wie im heutigen Euangelio von jhme Christo selbsten/gehört ist wordẽ/ do er nit allein zu seinẽ Jüngern/sonder auch zu vns Christẽ allen gesagt hat: Diß gebiette ich euch/daß jr euch vndereinandern lieb habt. Vnd vor disen wortẽ/ eben in disem letsten Abendmal/hat er/der Herr Christus/hieruon also gesagt/ vnd mit außtrucken-

Joan. 13. ckenlichen worten gebottē: Vnd jetzund sage ich euch/ (meinen Aposteln vnd allen Christen) Ein new Gebott gibe ich euch/ daß jhr euch vndereinandern liebet. Vnd hieruon lehret auch der H. 1. Thes. 4. Paulus also: Von der liebe des Nechsten ist nit von nöten/ daß ich euch vil schreibe/ dann jhr selbsten habt von GOTT gelernet/ daß jhr euch Ephes. 5. vndereinandern solt lieb habē. Anderstwo: Seyt nachfolger GOTTES als die geliebten kinder/ vnd wandelt in der liebe. Weil dañ die Liebe des Nechsten ein außtruckenlichs Gebott GOTTES ist/ vnd wir/ als seine kinder/ jhme gehorsam zu leisten (do wir anderst wöllen selig werdē) schuldig seynd/ sollen vnd müssen wir billich einandern

Die 2. Vrsach. lieb habē. Darumb auch: Weil wir alle geschwisterig/ Brüder vñ Schwestern/ nit allein GOTTES kinder/ sonder auch alle von Adam vñ Eua

Ein Glid liebet das ander. herkomen seynd. Nun hat ein Glid am leib das ander so lieb als sich selbsten. Wann der fuß schlüpffert/ so kompt jhme die hand zu hilff/ auff daß der leib nit falle/ noch der fuß verletzet werde. Wann die ein hand verletzt oder schwach ist/ so hat die ander hand ein mitleiden vnd trawret mit jhr. Ist der leib gesund vnd wolauff/ so frewen sich alle glider mit jhme/ vnd ein jedes Glid mit dem andern. Liebet also ein jedes Glid an seinem Leib/ das ander/ so vil jhme möglich ist. Also sollen/ ja müssen billich auch wir Christen alle/ die wir alle nit allein brüder vñ Schwester/ son-

1. Cor. 13. der auch Glider eines Haupts IESV Christi seynd/ einandern lieb haben: die gesunden mit den krancken/ die frumen mit den bösen ein mit-

Ein jeder soll ein mit- leiden

leiden haben: einandern gern verzeihen vnd vergeben/alles vbels vergessen/vnd nit mehr gedencken/so werden wir rechte Jünger Christi/rechte Brüder vnd Schwestern seyn. leiden mit dem andern haben.

Zu disem allem wissen wir auch diß wol/daß ein jeder Mensch/er seye wer er wölle/so seinen Nechsten nit lieb hat/auch nit in der liebe/huld vnd Gnade/sonder im zorn GOTTES ist/hie vñ (wo nit vor dem tod Puß geschicht) dort/zeitlich/jmer vnd Ewig. Vnd diß bezeugt vns eben der H. Euangelist vnd Apostel Christi/Joānes/mit disen worten: Wir wissen/daß wir vom tod zum leben kommen seynd/darumb/daß wir die Brüder lieben. Wer den Bruder nit liebet/der bleibt im tod. Wer seinen Bruder hasset/der ist ein Todtschleger. Vnd jhr wisset daß ein Todtschleger hat nit das Ewig leben bey jhme bleibend. Vnd an einem andern ort schreibet gemelter Apostel hierumb also: Jhr liebē/lasset vns vndereinandn lieb habē/dañ die Liebe ist von GOTT. Vnd wer seinen Nechsten lieb hat/der ist von GOTT geporen/vnd erkennet GOTT. Wer nit lieb hat/der keñet GOTT nit: dañ GOTT ist die Liebe ꝛc. Vnd bald hernach: Hat nū GOTT vns geliebet/so sollē auch wir vns vndereinander lieben. Niemand hat GOTT jemaln gesehen. So wir vns vndereinander lieben/so bleibt GOTT in vns/vnd sein Liebe ist völlig in vns ꝛc. So jemand spricht/ich liebe GOTT/vnd hasset seinen Nechsten/der ist ein lügner. Denn wer seinen Bruder nit liebet/den er sihet/wie kan er GOTT lieben/den er nit sihet? Vnd das Gebott haben wir

Die 3. Vrsach.

1. Joan. 3.

1. Joan. 4.

Gebott Gottes.

wir von GOTT/ daß der/ der do GOTT liebet/ auch seinen Bruder lieben soll ꝛc. Mit dem H. Euangelisten Joanne/ stimmet auch vberein der H. Apostel Paulus/ do er also gelehrt vñ schrifftlich hinder jhme verlassen hat: Wenn ich mit Menschen vnd mit Engel zungen redet/ vnd die Lieb nit hab/ so biñ ich wie ein thönend Ertz oder klingende schell. Vnd wenn ich weissagen könte/ vnd wuste alle geheimnuß vnd alle erkentnuß/ vnd hette allen Glauben/ also/ daß ich die Berg

1. Cor. 13.

Glaub ohne die Liebe ist nichts nutz.

versetzte/ wo ich die Lieb nit hab/ so biñ ich nichts. Vnd wenn ich alle mein Haab den Armen gebe/ vnd liesse meinen leib brennen/ wo ich die Liebe nit hab/ so hilfft es mich gar nichts ꝛc.

Auß welchen vnd dergleichen Sprüchen vnd zeugnussen Christi vnd seiner H. Apostel leichtlich zu ernemmen/ wie ein ernstlichs Gebott die Liebe des Nechsten sey. Daß ein jeder Christ/ seinen Nechsten als sich selbsten zu lieben verbunden/ Daß vnser Nechster seye/ ein jeder/ so vnser liebe/ hilff/ rath vnd gutthat bedarff. Vnd/ daß solchs Gebott von Christo nit nur den Aposteln/ sonder auch vns vnd allen Christen geben sey worden/ deme wir auch/ do wir selig werden wöllen/ so vil vns möglich/ nachkommen müssen. Vnd diß vom ersten Theil vorhabender Predig.

IM ersten Theil vorhabender Predig/ hat vns Christus vnser lieber Herr gelehrt/ wie sich rechtschaffne Christen gegen jhren Nechsten verhalten sollen/ nämlich/ alle Menschen als sich selbsten lieb haben/ mit

Wor-

Worten vnd Wercken/thun vnd lassen/ handel vnd wandel. Jn disem andern Theil aber/ vermeldet vns der Herr: Wie sich hergegē die Gottlose Welt/ die Tyrannen vnd vermeynte Christen gegen den rechten Christen verhalten werden/ nämlich werden dise von jenen verfolget werden/ geschmecht/ geschlagen/ verjaget/ gemartert vñ getödt. Also spricht der Herr ferners im letsten Abendmal zu seinen Jüngern vnd zu allen Christen: **So euch die Welt hasset/ so wissent daß sie mich vor euch gehasset hat.** Gar recht volgen dise wort Christi auff die vorgehende. Jn den vorgehenden worten hat der Herr seine Jünger ermanet/ ja jhnen gebotten/ sie sollen sich selbsten vndereinandern/ vnd auch jhren Nechsten/ als sich selbsten/ lieb haben. Nun hat Christus der Herr/ der nit nur wie vnser einer ein wahrer Mensch/ sonder auch wahrer GOTT ist/ gar wol gewist/ daß seine Jünger vñ andere frumme Christen/ nit angesehen daß sie jhren Nechsten als sich selbsten lieben wurden/ dennocht grosse verfolgūg/ nachstellung/ Peyn/ Marter/ vnd jhren vil auch den bittern tod leiden müssen. Diser vrsach spricht er zu jhnē: So euch die Welt hasset/ so wisset daß sie mich vor euch gehasset hat. Als wolt der Herr zu seinen Jüngern vnd allen frummen Christen gesagt haben: Diß solt jhr wissen/ daß wann jhr gleich thut wie vnd was jhr thun solt/ wann jhr gleich lieb vnd ja so lieb als euch selbsten habt/ nit allein euwere freūd/ sonder auch euwere feind/ so werden sie doch euch nit allein nit widerumb lieb ha-

Gleubige vnd frumme werden von Vngleubtgen vnd vnfrummen verfolget.

ben/sonder mit Worten vñ Wercken verfolgē/ auß einer Stadt in die andern/ auß einem Land in das ander verjagen/ fahen/ binden/ in jhren Schulen werdē sie euch geißlen/ peynigen/ martern/ vnd endtlich gar tödten vnd vmbbringen: böses werden sie euch vmb guts geben/ vnd alles leids thun/ was jhnen nur zu thun möglich ist: vnd diß wil ich euch hiemit/ ehe dañ es geschicht/ zu vor gesagt haben.

Christi weissagung ist erfült worden.

Daß diſe ernſtliche vorſagung Chriſti/an ſeinen lieben Jüngern/ vnd nit allein an jhnen/ ſonder auch biß auff den heutigen tag/ an vnzalbarlich vil tauſent frummer Chriſten erfüllet ſey worden/iſt der gantzen Welt bewuſt. Sie all/die H. Apoſtel/ſeynd bald nach der Himelfart Chriſti verfolget worden von den Gottloſen Jüden vnd Vngleubigen Heyden/ einer alſo/der ander anderſt/doch entlich alle biß in den bittern tod. Dann alle Apoſtel haben vmb Chriſti willen den tod gelitten: Petrus/Andreas vnd Philippus am Creutz/diſer mit dem Schwerdt/jener alſo/diſer anderſt/außgenommen Joannem den Euangeliſten/der eines Natürlichen tods geſtorben/ wiewol er auch groſſe Marter im ſiedigen öl gelitten hat.

Alle Apoſtel haben den Tod gelitten.

Andere heilige Lehrer vnd frumme Chriſten haben nit weniger als eben die Apoſtel gelitten/ vnd etwann an einem tag jhren etlich tauſent/ vnd diß alles wegē der warheit vnd Chriſtlichen Glaubens/wie allen Catholiſchen Chriſten nit kan vnbewuſt ſeyn/vnd derhalben deſſe einer erweiſung vnnötig.

Vil Chriſtē ſeynd gemartert worden.

Es

Es erfaren zwar solchs noch auff den heutigen tag vberflüssig gnug/ alle frumme Catholische Christen/ welche auch jetzund von den Gottlosen/ vnfrummen/ jetzund von den Vngleubigen vnd Tyrannen/ jetzund von den Ketzern vnd Mundchristen verfolgung/ nachstellung/ verjagung/ Peyn/ Marter vnd Tod leiden müssen. Wie vil das Schifflin Petri/ die rechte wahre Christliche Catholische Kyrch/ diser zeit/ vñ eben auff disen heutigen tag/ verfolger/ Todtschleger vnd Mörder habe/ achte ich auch vnnötig anzuzeigen/ oder weitleuffig/ daß jhme also seye/ erweisen wöllen/ seitemaln (leider) solchs auch die geringuerstendigen vnder vns Catholischen wol wissen/ vnd mehrmaln dermassen selbsten erfaren/ daß wir es nit allein mit Haab vnd Gut/ sonder auch mit Leib vnd Blut/ bezalen müssen. GOTT der wölle der zeit einest ein ende daran machen.

Verfolgung der Catholischē Christen diser zeit.

Auff daß aber die Jünger des Herren/ auch andere Catholische Christen/ in solcher verfolgung nit zu kleinmütig/ schwachgleubig/ sonder keck vnd bestendig würdē/ tröstet sie der Herr als bald darauff mit disen worten: **So wissent daß sie mich vor euch gehasset haben.** Als wolt der Herr gesagt haben: Jhr solt euch gar nit verwundern/ wañ es anfahet daß jhr verfolgūg/ nachstellung/ vil Peyn/ Marter vnd auch den Tod leiden müsset. Dañ jhr wisset daß ich mehr als jhr/ ja euwer Herr vñ Meister biñ/ habē oder werden dennocht meinen nit verschonen/ sonder ehe vnd vor euch verfolgen/ martern vñ tödten.

Christus tröstet seine Jünger vñ Christen.

Daß dise weissagung von vnd in Christo dem Herren wahrlich/ vnd eben zu Jerusalem alda er dise wort geredt/ erfüllt sey worden/ wissen wir alle wol. Ja täglich bekennen wir in vnserm Christlichen Apostolischen Glauben: Daß er Christus/ vnder Pontio Pilato gelitten/ gecreutziget/ gestorben/ begraben vnd widerumb aufferstanden sey. Alle vier Euangelisten/ Matthæus/ Marcus/ Lucas vnd Joannes bezeugen vns gnugsam/ wie er noch heut dise nacht/ als er dise wort geredet/ gefangen/ gebunden/ gerissen/ geschleipfft/ geschlagen/ gestossen/ verspottet/ verspeyet/ zu morgens am H. Karfreytag hin vnd her gefürt/ jetzund zu disem/ bald zu einem andern falschen Richter/ daß er gebunden/ gegeißlet/ gekrönt/ seye worden: sein Creutz hat er selbsten auff seinem rucken durch die Stadt Jerusalem biß zur Schedelstatt getragen/ daran ist er mit dreyen negeln gehefft/ also auffgerichtet vnd getödt worden. Vnd dises alles ist geschehen nach seinen worten/ ehe daß die Apostel verfolget/ gepeyniget/ vnd gemartert seynd worden.

Mar. 26. 27
Mar. 14. 15.
Luc. 22. 23.
Joan. 18. 19.

Christus hat ehe dann die Apostel gelitten.

Gewißlich schöpffen auß disen worten Christi vnsers Herren/ alle Christgleubige Menschē/ so auch hie auff Erden vmb Christi vnd des Catholischen Glaubens willen verfolgung leiden/ einen grossen/ ja einen zwyfachen trost. Erstlich gedencken sie: Wolan/ ob ich gleich hie auff Erden von der Welt/ von den weltlichen/ Gottlosen vnd vncatholischen Menschen/ vil nachrede/ nachstellūg/ verfolgung/ verjagung/ beraubung meiner

Trost der Catholischē Christen.

meiner Güter/vnd endtlich auch etwañ meines leibs vñ lebens/ leidē muß/ so hat mir doch mein lieber GOTT/ Herr vnd Heiland IESVS Christus/im letsten Abendmal zu vor gesagt/ daß mir also ergehn werde: weil es dann nit auß meiner schuld/ sonder wegen des Namens Christi/ geschicht/ weil GOTT/ deme nichts verborgen/ solchs zu vor gewist/vñ mir gesagt hat/warumb wolte ich dann in solcher verfolgung nit willig seyn? Gern vnd gutwillig wil ich diß alles leidē/ so lang es der will GOTTES meines Herrē ist/ der wirdt vnd kan solche verfolgung/ wann es sein Göttlicher will ist/ gar wol von mir neñen/ vnd mich vor meinen vnd seinen feinden sicher machen. Do es dann sein Göttlicher will were/ daß ich jhme also vnder dem Creutz biß an das ende meines lebens/ja auch biß in den tod/ nachfolgen solt/ im Namen GOTTES/ so wil ich dennocht willig seyn: Dann mir nit vnbewust/ daß das leiden hie auff Erden kurtz/ die Ewige frewd aber vnd Seligkeit ewig ist. Zweifelt mir auch nit/sonder biñ vergwisset/daß/wann ich alle Verfolgung wegen der Warheit/ vnd vmb des Catholischen Glaubens willen gedultig leide/daß mir GOTT/ nit allein die Ewigen Seligkeit/ sonder auch desto ein höhere kron jmmer vnd Ewig geben wirdt.

Der 2. trost der Christen in jhrer verfolgung.

Darumb soll ich billich/ fürs ander/ auch getröst/ in Peyn/ Marter vnd tod gestereckt werden/ weil ich weiß: Daß mein Heiland selbsten auch gern vnd gutwillig/nit vmb schuld/sonder von meiner Sünd wegen/ allerley verfolgung/

Peyn/Marter vnd Tod gelitten hat. Do dann mein Herr vnd GOTT der verfolgung/Peyn vnd Tod nit hat söllen/ ja nit hat (das Menschlich Geschlecht zu erlösen) wöllen vberhaben seyn/ warumb solte ich mich dann/ der ich sein knecht/ Jünger vnd diener bin/ solchs oder dergleichen zu leiden beschweren? beuorauß/ weil mir der Herr im heutigen Euangelio selbsten gesagt hat: **Der Knecht ist nit grösser dann sein Herr. Haben sie mich verfolget/ so werden sie euch auch verfolgē.** Ja selig achte ich mich/ daß ich neben meinem Herrē GOTT/ wirdig binn/ von seines heiligen Namens vnd Catholischen Glaubens willen/ verfolgung leiden. Er/ mein GOTT vnd Herr/ wölle mir Gnad verleihen/ daß ich solchs alles willig vnd gedultig leiden/ vnd volgents desto ein höhere kron im Himmel bekommen möge. Also sollen billich alle Catholische frumme Christen gedencken/ so vmb vnschuld verfolgung leiden. Also sollen sich alle Christen nach dem Exempel der zweyen Apostel Simonis vnd Jude/ den zweyen Theilen diser Predig gemeß verhalten/ auff daß sie mit jhnen selig werden.

Was die Christen zur zeit jhrer verfolgung gedencken sollen.

Dann gewißlich diſe beide Brüder/ sich vndereinandern/ auch andere Apostel/ sampt allen Menschen/ feinden vnd freunden/ so lieb gehabt haben als sich selbsten/ vnd derhalben völliglich nachkommen disem heutigen Gebott Christi: Diß gebiette ich euch/ daß jhr euch vndereinander lieb habt. So haben sie auch/ fürs ander/

Simon vnd Judas seyn der Lehr diß heutigē Euangelij nachkommen.

ander/ von den Jüden vnd Heyden nit wenig verfolgung/ Peyn/ Marter/ endtlich auch den zeitlichen Tod gelitten.

Vom leben Simonis vnd Jude.

Dise zween Apostel/ welcher Feyertag wir auff heut halten/ nämlich/ Simon der auch Zelotes genant/ vnd Thadeus welcher auch Judas genant wirdt/ waren zween Brüder/ vnd Marie Cleophe Söhn. Nach der Apostel Theilung prediget Judas Christum in Mesopotamia vnd Ponto. Simon aber prediget das Euangelium in Egypten/ kamen darnach beide in Persien/ bekerten vnd taufften innerhalb eines Jars den König Xerxen/ vnd vber sechs tausent vnd sechtzig Mañ/ ohne Weib vnd kinder. Kamen endtlich gen Sanir/ kerten eyn bey einem Christen mit Namen Sennen/ warden sampt jhrem Wirth/ auß anstifftung der Zauberer Zaroe vnd Arpharat/ von den Abgöttischen Pfaffen vmbgebracht/ vnd von dem König Xerxe gen Babyloniam gefürt/ der jhnen ein herrliche schöne Kyrchen bauwen ließ/ alda jhre Heiligthumb geruhet. Welche beide Apostel/ GOTT für vns bitten wöllen/ auff daß auch wir vnsern Nechsten als vns selbsten lieben/ vnd von vnsern feinden alle verfolgung gedultig leiden/ vnd desto ein höhere kron im Himmel bekomen mögen/ Amen.

Gebetlin zu Christo vnserm Heiland.

O Du Gütiger GOTT Herr JESV Christ/ der du einen tag zuvor ehe deinen tod gelitten/ im letsten Abendmal/ nit allein deinen Jün-

gern/ sonder auch vns Christen allen/ ein neuwes gebott geben hast/ nämlich vnsern Nechsten als vns selbsten zu lieben: hast vns auch vor gesagt/ Daß wir/ do wir frumb vnd Catholisch seyn wöllē/ wie wir dann billich söllen/ vil verfolgung/ nachstellung von der Welt/ von den Vngleubigen/ von den Gottlosen Menschen/ vnd von den Halb vnd Mundchristen leiden müssen. Du seyest/ O GOTT/ gantz vnderthenig von vns gebetten/ vmb Gnedige verleihung eines verstendigen Hertzens/ daß wir/ wie wir sollen/ vnsern Nechsten lieb haben/ vnd alle verfolgung geduldig/ willig vnd gern/ auch/ do es von nöten/ vmb deines H. Namens vnd Catholischen Glaubens willen/ den bittern tod leiden/ vnd also desto ein höhere kron im Himmel bekommen mögen/ Amen.

Am Tag des heiligen Bischoues vnd Martyrers Narcissi/ zum theil zu Augspurg feyerlich.

Am 29. Tag Octob.

DEr H. Narcissus war zur zeit Diocletiani vnd Maximiani zu Gerunda in Hispania Bischoue. Zoge mit seinem Diacon Felice/ auß Göttlicher Offenbarung auß Hispanien ins Teutschlād/ machet zu Augspurg auß

auß der Sünderin Afra/ ein heilige Püsserin ja Marterin/bekeret sie/sampt jhrer Mutter Hilaria vnd drey Dienstmägdten/wie oben auch am 7 Augstmonats gemeldet ist. Nach deme er nun im selbigē land ein groß liecht des Glaubens hett scheinen lassen/kam er widerumb gen Gerunda/ vnd ward daselbsten mit seinem obgemelten Diacon gemartert/welcher jetzund GOTT für vns bitten wölle.

EVangelien vñ Predigē/wie mehrmaln von den H. Martyrern vermeldet.

Am Tag des heiligen Bischoues vnd Beichtigers Wolfgangi/zum theil zu Regenspurg feyerlich.

Am 31. tag Octob.

DIser H. Wolfgangus ist von Edlem stammen auß Schwaben geporen/ vnd zu Trier geistlich geweyhet/ist darnach von S. Vlrich dem Augspurgischē Bischoff zum Priester gemacht worden. Da er wolt in Polen ziehen das Euangeliū zu Predigē/ ward er vom Passauwischen Bischoue auffgehalten/ welcher sein wesen vñ geschickligkeit erfure/ vñ verschaffet/daß er/ auch ohne sein wissen/ Bischoue zu Regenspurg ward/zur zeit Keysers Othonis des andern/im Leben/Lehr vnd Wunderzeichen fürtreffenlich/ verschiede endtlich am Fieber/ welcher jetzund auch GOTT für vns bittet.

Evangelien vñ Predigē/wie mehrmaln von heiligen Beichtigern vermerckt.

Am Fest oder Feyertag aller Heiligen GOTTES/Euangelium Matth. v.

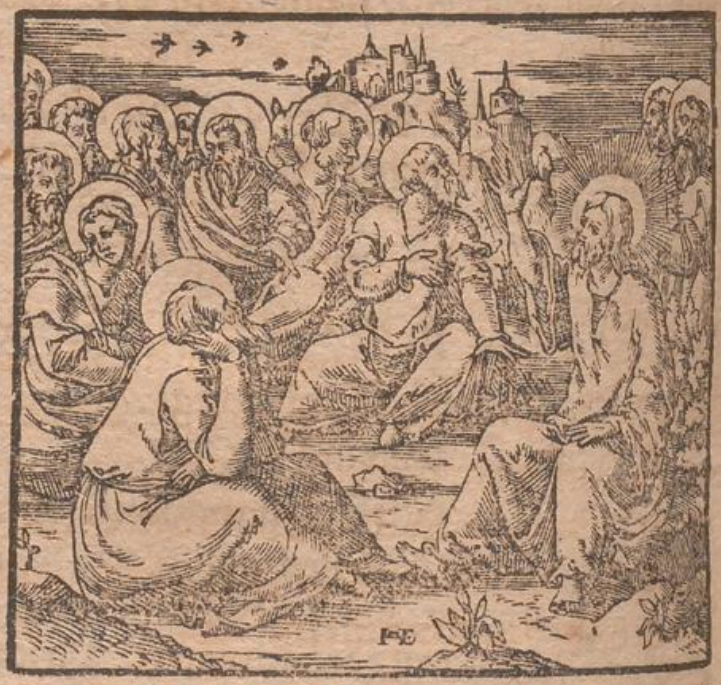

Luc. 6. c

IN der zeit/da nū IESVS sahe das groß volck/ stieg er auff eiñ berg. Vnd als er sich hett nider gesetzt/ tratten zu jhm seine Jünger. Vnd er thet auff seinen mūd/ leret sie/ vñ sprach: Selig seynd/ die da arm seynd des Geists halber/ dann das Himmelreich jhr ist. Selig seynd/ die

da

da weinen vnd leid tragen/ dann sie sollen getröst werden. Selig seynd die senfftmütigen/ dañ sie werden besitzen das erdreich. Selig seynd/ die da hungerent vñ dürstent nach der gerechtigkeit/ dann sie sollen gesettigt werden. Selig seynd die barmhertzigen/ dañ sie werden barmhertzigkeit erlangen. Selig seynd die da seynd eines reinen Hertzens/ dañ sie werdē GOTT anschauwen. Selig seynd die fridsamen/ dann sie werden GOTTES kinder heissen. Selig seynd die da verfolgung leiden/ vmb der gerechtigkeit willen/ dann das Himelreich ist jhr. Selig seydt jhr/ weñ euch die Menschen schelten/ vnd verfolgen/ vnd alles arge von euch sagen werden (vnd doch daran liegen) vmb meinet willen. Freuwet euch vnd seyt frölich/ dann euwer belohnung ist sehr groß in den Himmeln.

Esa. 61. a 66. c

Jere. 13. d

1. Pet. 2. c 3. c

Act. 5. c

Selig seynd/ die da arm seynd im Geist/ dann das Himmelreich ist jhr. Matth. v.

ALle Catholische Christen im gantzen Christlichen Catholischen Bapstumb/ wissen wol/ was die Christliche Catholische Kyrch/ auff heut für ein Fest vnd Feyertag haltet: wirdt gemeingklich genennet aller Heiligen tag. das ist: Auff heut halten wir Feyertag/ erstlich

Am 1. Nouemb.

erstlich GOTT/ welcher der aller heiligest vnd der Heilig aller Heiligen ist/ zu lob vnd zu Ehren vnd zu Gnedigem gefallen: wir halten auff heut auch feyer zur gedechtnuß aller der jenigen/ so je auff Erden gelebt/ nun aber nach der Seel droben bey GOTT im Himmel seynd/ vnd von vns Heilige (wie sie dann seynd) genennet werden/ als da ist MARIA die aller heiligste vnd Seligste Mutter GOTTES vnd des Menschen Christi/ alle Patriarchen/ alle Prophetē/ Apostel/ Euangelisten/ Marterer/ Beichtiger/ Lehrer/ Junckfrauwen/ Witfrauwen/ Ehfrauwen/ Auch der Engel vnd Ertzengel/ Vnd in summa aller der jenigen gedechtnuß halten wir auff heut/ so bey GOTT der H. Dreyfaltigkeit im Himmel wohnen/ vnd noch vnsere Glider seynd vnd bleiben/ vnd diß nit allein GOTT zur danckſagung/ daß er den Heiligen so vil Gnad/ verstand vnd vermögen verlihen hat/ daß sie hie auff Erden/ neben Christlichem leben vnd grossen Wunderzeichen/ seinen heiligen Namen vnd Catholischen Glauben biß an das ende jhres lebens haben bekennen mögen/ sonder vns auch zum Exempel/ jhnen/ so vil vns möglich/ nachzeuolgen: jhnen auch zur danckſagung/ daß sie noch ohne vnderlaß droben im Himmel GOTT für vns bitten/ auff daß auch wir hie Christlich leben vnd dort mit jhnen mögen selig werden. Von disem aber zu seiner zeit.

Vorhabende Predig wöllen wir kürtzlich in zween Theil theilen. Im ersten wöllen wir gar kürtzlich anzeigen: Wie sich die Prediger nach dem

dem Exempel Christi/vñ die Zuhörer nach dem Exempel dises heutigen Judenmölcklins verhalten sollen/in jhrem predigen vnd zuhören. Im andern wöllen wir kürtzlich die erste Seligkeit außlegen/vnd anzeigen: wie wir vns verhalten müssen/auff daß wir arm im Geist seyen. Hierzu wöllen die Heiligen GOTTES/welcher Fest wir auff heut halten/vor GOTT vnser Fürsprecher seyn.

DAß zu allen zeiten des neuwen vñ alten Testaments/auch bey jeden leuten/den Jüden vnd Christen/die verkündigung des Wort GOTTES/sampt den ernstlichen/vleissigen/embsigen Predigern desselbigen/sehr vnd hoch von nöten gewesen seyen/ist menigklich/so nur ein wenig in H. Schrifft vnd gemeinem lauff jetziger Welt erfaren/wol bewust/welchs auch Christus IESVS vnser lieber Herr vnd Heiland ernstlich beherttziget/vnd derhalben/als er hieher auff Erden kommen/selbsten Personlich ein zeitlang geprediget/vnd diß nit nur an einem ort/sonder jetzund in Judea/jetzund in Galilea/jetzund in Samaria/bald alda/dann dort/jetzund zu land/dann zu wasser/jetzund den Jüden/dann auch etlichen Samaritanern/etwann auch den Heyden/neben wirckung vñ volnbringung seiner Göttlichē Wunderzeichen/Darumb/daß er menigklich von der Abgötterey vñ Vnglauben/vom Gottlosen vnd sündigen leben/zum wahren Christlichen Glauben/zu rechtschaffnem Gottsförchtigem handel vnd wandel/bringen möchte. Eben solchs bezeugt

Prediger des Wort Gottes von nöten.

Predig wozu von nötē.

zeugt auch von jhme/ kurtz vor disem heutigen Euangelio/ der H. Euangelist Mattheus/ do er

Matth. 4. spricht: Vnd IESVS gieng vmbher im gantzen Galileischen land/ vnd lehret in jhren Schulen/ vnd prediget das Euangelium von dem Reich/ machet gesundt vnd heilet allerley seuchte vnd kranckheit im Volck/ vnd sein gerücht erschall in das gantze Syrier land. Vnd sie brachten jhm alle krancken/ so mit mancherley seuchten vnd quelungen behafft waren/ vnd die so Teufel bey jhnen hetten/ vnd die Monsüchtigen/ vnd Gichtbrüchigen/ vnd er machet sie gesundt. Vnd es volget jhme nach vil Volcks von Galilea/ von den zehen Stedten/ von Jerusalem/ vom Jüdischen land/ vnd von jenseit des Jordans. Vnd hierauff volget diß heutig Euangelium also: **Da nun IESVS das groß Volck sahe/ stiege er auff einen Berg. Vnd als er sich hette nider gesetzt/ tratten zu jhme seine Jünger. Vnd er thet auff seinen Mund/ vnd lehret sie.** Beide/ die Prediger vnd Zuhörer/ die Hirten vnd die Schäflin/ haben alda nit geringe Lehren wol zu mercken/ die jenigen von Christo/ diese vom heutigen Judenvölcklin.

Prediger vñ Zuhörer haben alda zu lernen.

Wie embsig/ vleissig/ ernstlich vnd eiferig Christus vnser lieber Herr/ das Wort GOTTES/ welchs sein Wort ist/ geprediget habe/ haben wir nit allein auß zeugnuß Matthei gehört/ sonder ist leichtlich auch auß jetzund gemelten worten zu lernen/ do er gesagt: Daß jhme vil

Volcks

Volcks nachgeuolget seye/ohne allen zweifel nit allein darumb/ daß sie wunderzeichen von jhme sehen vnd gesundt werden möchten/ sonder darumb auch/vnd am allermeisten/daß sie sein Predig von jhme hören möchten. Darauß leichtlich zu ernemmen/ daß er Christus/ vleissig vnd vnableßlich geprediget habe: dann diß Judenuolck/ so jhme auff heut nachgeuolget/ gentzlich nit gezweifelt/ sonder wol gewist hat/ er wurde auch jetzund/ so bald er auff den Berg komet/ zu Predigen anfahen. Also lernen wir Prediger erstlich/ wie wir jhme thun müssen/ auff daß auch wir/ wie Christus/ in vnser Predig vil Zuhörer haben mögen/ nämlich müssen wir fürs erste/ offtermaln/ alle Sontag/ Fest vnd Feyertage/ auch sonsten zu gelegner zeit/ vnd do es von nöten vnd möglich alle tag/ predigen. Dañ ja diß gewiß ist/ daß das gemeine Völcklin/ zu einem solchē Prediger so offtermaln Prediget/ ein mehrere anmutung hat/ dann zu einem anderen/ so etwann in vier wochē/ oder in einem halben Jar/ nur ein mal prediget. Werden bey vnd von vilen Predigern auch zu zeiten etliche Predigē erfordert/ ehe daß man jhne recht verstehet/ besond do die Prediger einer anderen lands art seynd/ wie dann mehrmaln das gemein Völcklin pflegt zu sagen: Ein zimlich lange zeit haben wir vnsern Prediger nit recht verstehn könden/ jetzund/ do wir seinen gewohnt/ ist er hinlessig worden/ wil nit mehr predigen/ oder wil sich gar von vns hinweg begeben: nun haben wir abermal ein halbes Jar zu schaffen/ biß wir eines anderē gewohnē ꝛc. So ist auch

Christus ein embsiger Prediger.

Prediger sollen offtermaln predigen.

Klag des gemeinen Völcklins.

auch diß wahr/ do man einen Prediger gern hö-
ret/ der auch mit seinem Predigen vil nutz schaf-
fet/ prediget aber den einen Sontag/ den andern
nit/ den drittē auch nit/ so bleibt man den vierten
vnd fünfften Sontag auch ussen. Derhalben
ein jeder Prediger vleiß ankeren soll/ daß er emb-
sig vñ offtermaln/ so offt er schuldig vnd sonsten
füglich geschehen kan/ predige/ auff daß jhme
auch das Volck/ wie auff heut Christo dem Her-
ren/ in grosser anzal nachlauffe.

An deme ist vil gelegen/ was man prediget.

Es ist aber nit alles an deme gelegen/ daß ein
Prediger offtermaln predige/ sonder vnd noch
mehr an disem/ was er predige. Als Christus
auff heut predigē wolt/ stiege er auff einen Berg/
anzuzeigen (sprechē die Lehrer) daß er nit von ge-
ringen/ schlechten vnd nidertrechtigen/ vil weni-
ger von vergebenlichen/ vnnützen/ leichtfertigen/
sonder von wichtigen dingen reden vñ predigen
wölle/ nemlich/ von den acht Seligkeiten/ von
achterley Mittel/ weiß vnd wege/ wie man könde
vnd müsse Selig werden/ vnd von dergleichen
wichtigen sachen mehr.

Disem Exempel Christi komen gar nit nach
die jenigen Prediger/ ja die jenigen vermeynten
Predicanten/ so nichts von disen acht Seligkei-
ten/ sonder nur jmmer vom Glauben sagen/ do
man nur glaube/ so seye schon alles geschlicht/
gericht vnd eben gnug zur Seligkeit. Auch die
jenigen Predicanten nit/ so nichts thund noch
könden in jhren predigen/ dann nur den Bapst/
Cardinäl/ Bischoue/ Pfaffen/ Mönch vñ Non-
nen schenden/ schmehen/ verspotten/ verachten/
verlachen

Der Glaub ist allein nit gnug.

verlachen vnd gentzlich verdammen. Auch die jenigen Prediger nit/so an statt des Wort GOTTES/ nur Fablen/Narrenwerck/Meerlin vnd sonsten vnnützen tandt/ oder Ostermeerlin auff die baan bringen. Ernstliche vnd wichtige hendel/ Artickel vnsers Christlichen Catholischen Glaubens/Stück des Christlichen handels vnd Gottsförchtigen lebens/die Gebott Christi vnd seiner Kyrchen/alle Stück des Christlichen Catholischen Catechismi/die Liebe GOTTES vnd vnsers Nechsten/sollen in verkündigung des Wort GOTTES herfür gebracht vnd erörtert werden/auff daß der Prediger das Wort GOTTES/vnd nit sein wort oder sonsten vergebenlichs vnd vnnutzes Gewesch/auff der Cantzel fürbringe. Was man predigē soll.

Die Zuhörer aber des Wort GOTTES/das ist/alle Christliche Schäflin vnd Pfarkinder/haben auch von disem heutigen Judenvölcklin ein sonderliche nutze vnd notwendige Lehr zu schöpffen: Diß heutig Völcklin hatte nun ein lange zeit (als auß dem H. Euangelisten Matheo nit vnfüglich zu ernemmen) bey Christo dem Herren/sein Predig von jhme zu hören/verharret/nichts desto weniger eilet vnd lauffet es jhme noch weiter nach/ja gar biß in das Holtz hinauß/biß in die Wüste/biß auff einen hohen Berg hinauff/vnd ohne zweifel/wie Matheus bezeugt/widerumb nach vollendter Predig/welche zimlich lang gewesen/vom Berg hinab biß in die stadt Capharnaum/sein Predig zu hören. Ja mehrmain seynd sie/die Jüden/jhme biß Ampt der Zuhörer. Matth. 8.

Wort Gottes ist auch ein Speiß.

in den dritten tag/ ohne leibliche Speiß/ seiner geistlichen Speiß theilhafftig zu werden/ nachgeuolget.

Hie sollen ja müssen sich billich schamen diejenigen Christen/ welche kaum in einer Wochen ein stund/ geschwigen etlich tag aneinandern/ das Wort GOTTES hören mögen: kommen nit gern auß dem Nechsten hauß/ vber ein oder zwo gassen in die Kyrchen/ geschwigen vber zwo/ drey/ oder etliche meil in ein Wüsteney/ in ein Holtz/ ja auff einen hohen Berg/ wie diß heutig Judenuölcklin gern/ gutwillig gethon hat. Gewißlich ist es vns Christen ein schlechtes lob/ ja ein grosse schand/ daß wir zu dem Exempel der Jüden gewisen werden/ von jhnen lernen das Wort GOTTES hören. Dieweil wir aber vom fleiß vnd vnfleiß das Wort GOTTES zu hören/ anderstwo vnd weitleuffig gehandlet haben/ wöllen wir solchs alda lassen anstehn/ vnd nun den andern Theil vorhabender Predig für die hand nemmen/ welcher etwas lengers als diser erste Theil seyn wirdt.

Vnfleiß der Christen das Wort Gottes zu hören.

DIse heutige Predig/ so der Herr Christus auff dem Berg Thabor/ an einem Montag/ welcher war der viertzehnest Julij/ des ein vnd dreissigsten Jars seines alters/ zu dem Judenuölcklin/ fürnemlich aber zu seinen Jüngern/ gehalten hat/ ist zimlich lang/ begreifft in sich das fünffte/ sechste/ vnd sibende Capittel Matthei/ handlet auch von mancherley sachen/ erstlich aber erzellet er einandern nach die acht Seligkeiten/ seine Jünger/ die

Mat. 5. 6. 7.

Jüden

Jüden/vnd vns Christen anzureitzen/ solchen nachzestellen/vnd so vil vns möglich ins werck zu richten/ auff daß auch wir nit verdampt sonder jmmer vnd Ewig selig würden/ vnder welchen diß die erste ist: Vnd IESVS sprach im anfang seiner Predig: **Selig seynd/die da arm seynd im Geist/dann jhr ist das Himmelreich.** Jm Geist arm seyn/kan auff zweyerley weiß verstanden werden. Erstlich seynd die jenigen arm im Geist/so nit stoltz/nit vbermütig/ nit hoffertig/ sonder vor GOTT vnd der Welt demütig seynd/halten nit vil noch mehr auff sich selbsten/dann sie seynd vnd seyn könden/vnd sich einem Christen gebürt: lassen einen jeden neben Christen der arm ist/bleiben/verachtē/verlachen vnd vndertrucken niemands. Vnd ein solche Geistliche Armut ist so hoch von nöten/daß Christus zu seinen Jüngern/do sie gefragt/ Welcher der gröste im Himmelreich seye? gesagt hat: Es seye dann daß sie sich vmbkeren vnd werden wie die kinder/ (so Demütig vnd Arm im Geist) so mögen sie nit eyngehn ins Himmelreich. Wie dann auch auff heut der Herr widerumb bekeñt: Daß das Himmelreich der jenigen seye/ so arm im Geist seynd/ so nit Naßweise/ auffgeblasene/ vbermütige Phariseer oder sonstē stoltze Scharhansen/ sonder einfeltige/ demütige Christen seynd. Fürs ander seynd auch die jenigen Christen Arm im Geist/ so gern vnd gutwillig eusserlich an Haab vñ Güter/an Gelt vñ Gelts werth arm seynd: so die Armut jhnen von GOTT geschickt/gern vnd gutwillig an vnd auffnemen/so

Jm Geist Arm seyn/ ist demütig seyn.

Matth.18. Esa.66.

Willig arm seyn an dem Gut/ ist Arm seyn im Geist.

lang/wie lang GOTT will/vnd do es der Will GOTTES were/ auch biß in das Grab vnd ende jhres lebens: so GOTT wegen jhrer vberschickten vnd nun langwerigen Armut/nit allein nit fluchen/(wie etliche verruchte/Gottlose/vermeynte ja verdampte Christē thun) sonder auch mit dem geringsten Wort oder Werck/zeichen oder gedancken nit effren/ seynd wol zu frieden wie es GOTT mit jhnen machet: Wissen wol daß er nit vnrecht thun kan/ wissen wol daß GOTT jhnen solche Armut ohne sonderliche vrsachen nit zuschicket: wissen wol daß sie sich der Reichthumb/do jhnen GOTT solche gebē/vbernommen oder doch mißbraucht wurden haben/ vnd also dem leib gedient/ die Seel aber zur verdamnuß gebracht: wissen wol daß Armut leiden hie auff Erden ein kurtze zeit wehret: wissen wol daß die Himmelische Reichthumb groß/die zeitliche Armut aber klein ist: wissen wol/ wann sie auff Erden ein zeitlang willig Arm seynd/daß sie droben im Himmel/so bald sich leib vnd Seel scheiden/ desto ein höhere kron jmmer vnd Ewig haben werden.

Vrsachen/ darumb wir gern Arm seyn sollen.

Sonsten machet die Armut für sich selbsten keinen Selig/ gleich wie auch die Reichthumb für sich selbsten keinen zur Helle bringt. Ein Reicher kan wol/ wann er nur will/ selig werden: er kan auch/ wann er will/ verdampt werden. Do er sich der Reichthumb recht gebraucht/ zum Lob vnd Ehr GOTTES/zu Wolfart seines Nechsten/zu trost vnd hilff der Armen/ist nit ein knecht/ sonder ein Herr seines Gelts/gibt dasselbig

Ein Reicher kan wol Selig werden.

big auß/ wann vnd do er es nit behalten soll/ behaltet dasselbig/ wann vnd do er es nit außgeben soll/ so kan vnd mag er/ vnd nur gar füglich/ (do er den Catholischen Glauben hat) selig werden. Do er aber ein knecht des Gelts/ vnd dasselbig sein Abgott ist/ lasset jhme das Gelt vnd Gut/ mehr dann GOTT vnd die Armen beuolhen seyn/ nimpt dahin er nit gelegt hat/ behaltet das nit sein ist/ gibt weder GOTT noch den Armen/ weder dem dienst GOTTES noch an andere bedürfftige örter/ nichts: sonder ist jmmer nur bedacht wie er mehr Gelt bekomme vnd reicher werde/ es seye mit GOTT oder mit dem Teufel/ mit liegen/ betriegen/ Wucher/ schinden vnd schaben/ falsch verkauffen vnd kauffen/ mit falscher Maß/ Meß/ Eln oder gewicht/ so faret gewißlich ein solcher dem Teufel zu/ desse sein Reichthumb/ ja der Mißbrauch derselbigen/ ein vrsach gewesen ist.

Reiche können wol verdampt werden.

Also auch die Armut für sich selbsten/ machet niemand Selig/ verdampt auch niemandts. An deme ist alles gelegen/ wie ein jeder im Geist oder nit im Geist/ das ist/ willig oder vnwillig/ arm ist. Die jenigen so arm seynd/ seynd aber nit gern noch willig/ sonder vnwillig oder vber jhren willen arm/ murren etwann wider GOTT wegen jhrer Armut/ seynd auch dahin bedacht/ zu stelen/ Rauben/ mörden/ oder sonsten wie sie könden/ jetzund diß/ dann jenes/ mit liegen vnd betriegen vberkommen/ diese werden ohne zweifel nit Selig/ sonder jmmer vnd Ewig (do nit vor dem tod volkommenliche Puß geschicht) verdampt.

Armut für sich selbsten/ machet nit selig/ verdampt auch nit.

Gebett zu Gott.

dampt. Die jenigen aber so zu GOTT sagen: O GOTT Vatter/ Schöpffer Himmels vnd der Erden/ du hast mir leib vnd Seel/ vnd alles was ich hab vnd binn/ ohne meine vorgehende Verdienst/ auß eitel Gnad vnd Barmhertzigkeit/ geben: alles was ich hab vnd biñ/ das ist dein/ alles mágstu/ wann vnd wie du wilt/ widerumb von mir nemmen/ nach deme es deinem Göttlichen willen wolgefellig. Vnd so es/ O GOTT/ dein Göttlicher will ist/ daß ich hie auff Erden/ eintweder mittelmessige oder gar grosse Armut leiden soll/ ein zeitlang oder biß an das ende meines lebens/ so binn ich willig/ vnd dein Göttlicher will geschehe/ Dann ich weiß wol/ daß mir dero wegen ein hoher Sitz/ Wohnung (dañ in deinem Hauß seynd vil wohnungen) vnd kron bereitet ist. An disem ist es jetzund allein gelegen/ daß ich solche Armut/ biß an das ende meines lebens/ oder so lang es dir gefellig/ im Geist/ das ist/ gern vnd gutwillig an vnd auffnemme. Derhalben/ O GOTT Himmelischer Vatter/ ich bitte dich gantz vnderthenig vnd demütig/ durch das heilig Rosenfarbes Blut deines einigen vnd geliebten Sohns IESV Christi vnsers einigen Trosts vnd Heilands/ sende/ sampt jhme/ mir/ den heiligen Geist/ der jetzund vnd jederzeit/ mir/ mein Hertz dermassen erleuchte/ vnd einen solchen verstand verleihe: Daß ich/ eintweder die Reichthumb/ so du mir gnedigklich geben/ nicht mißbrauchen/ sonder also brauchen möge/ daß du ein wolgefallen darüber haben mögest: Oder aber die Armut also an vnd auffnemmen/

Im Himelreich seynd vil wohnungen.

Gebett zu Gott dem Himmelischen Vatter.

men/ daß ich warhafftig Arm im Geist vnd willig Arm die zeit meines lebens erfunden werde/ Daß ich auch nit wegen der Armut/ auß eyngebung des Teufels/ auß anreitzung des Gelts/ der Welt/ des Fleisches/ bewegt werde/ meinem Nechsten das sein entfrembden/ sonder mich des jenigen/ so du vnd frumme leut mir geben/ genügen lasse ꝛc.

Alles verlassen/ ist willig Arm seyn.

Hieher/ nämlich in die zal der jenigen/ so im Geist Arm seynd/ werden auch billich dise gezelet/ so an zeitlichem Haab vnd Gut Reich seynd/ werden aber selbsten/ von sich selbsten/ ohne gezwungen vnd ohne getrungen willig arm. Vnd diß geschicht auff solche weiß: Do einer sein Haab vnd gut/ hauß vnd hof/ wisen vnd äcker/ vnd alles was er hat/ den Armen gibt/ oder verschaffet solchs zum dienst GOTTES in die Gottesheuser/ in die Spitäl/ Klöster/ Siechenheuser/ Blatterheuser/ oder in anderer armer Leut heuser/ vnd behaltet jhme selbsten nichts/ gar wenig/ oder doch nit mehr dann allein was die natur vñ notturfft notwēdig erfordert. Also seynd Arm worden die Jünger des Herren/ vnder welchen etliche/ als Bartholomeus/ Mattheus vnd andere/ ein zimliche narung gehabt/ haben aber alles verlassen/ vnd seynd Christo nachgeuolget/ dauon der heilig Euangelist Matthеus selbsten also bezeugt: Als IESVS an dem Galileischen Meer gieng/ sahe er zween Brüder/ Simonem der da heisset Petrus/ vnd Andream seinē Bruder/ die wurffen jhre netz in das Meer/ dann sie waren Fischer. Vnd er sprach

Die Jünger Christi seynd willig Arm worden.

Matth. 4. zu jhnen: Volget mir nach. Bald verliessen sie jhre netz vnd volgeten jhm nach. Vnd do er von dannē fürbaß gieng/sahe er zween andere Brüder/Jacobum den Sohn Zebedei/vñ Joannem seinen Bruder im Schiff/mit jhrem Vatter Zebedeo/daß sie jhre netz flickten/vnd rieffet jhnen. Bald verliessen sie das Schiff vnd jhren Vatter/vnd volgeten jhme nach. Ja so gar haben die Jünger des Herren alles verlassen/vnd willig arm worden/daß Petrus zu jhme sagen dörfft: Sihe Herr/wir haben alles verlassen/vnd seynd dir nachgeuolget/was wirdt vns dann dafür? IESVS aber sprach zu jhnen: Wahrlich sage ich euch/daß jhr/die jhr mir seydt nachgefolget/in der Widergeburt/da des Menschen Sohn wirdt sitzen auff dem Stul seiner Herrligkeit/werdet auch jhr sitzen auff zwölff stülen/vnd richten die zwölff geschlechter Israel. Vnd ein jeglicher der da verlasset Heuser/oder Brüder/oder Schwester/oder Vatter/oder Mutter/oder Weib/oder Kind/oder äcker/vmb meines Namens willen/der wirdts hundertfeltig widerumb nemmen/vnd das Ewig leben besitzen.

Jünger verlassen alles/vnd volgen Christo nach.

Matth. 19. Belohnung der willigen Armut.

Es seynd aber nit allein die Apostel der gestalt willig vnd gutwillig arm worden/sonder auch andere vil tausent heiliger Männer vnd Frauwen/so alle jhr Reichthumb verlassen/vnd sich etwañ in ein Wüsteney/etwann in ein Kloster/begeben haben/vnd noch teglich begeben/sich mit rauhen kleidern anziehen/auff harten bethen ligen/schmale bißlin essen/jhren Leib sehr casteyen/

Vil seynd willig Arm worden.

mit

mit embsigem fastē einen grossen abbruch thund/ GOTT tag vnd nacht mit betten/ singen/ lesen vnd anderen Christlichen vbungen mehr/ vleissig vnd embsig dienen/ sich mit vnd vmb das zeitlich nichts bekümmern/ tag vnd nacht nach dem Ewigen trachten. Gewißlich seynd solche Leut recht arm im Geist/ dort aber werden sie jmmer vnd Ewig reich an Leib vnd Seel. Hie Arm/ dort Reich.

Wie schwer es aber etliche Leut/ vnd beneraus die Reichen/ ankomme/ also alles verlassen vnd sich in die willige Armut begeben/ ist vns jener Jüngling ein gewisses vnd vnfehlbars Exempel/ so zu Christo dem Herren gesagt: Guter Meister/ was soll ich guts thun/ daß ich möge das Ewig leben ererben? Er sprach zu jhme: Wilt du zum leben eyngehn/ so halt die Gebott. Do sprach er zu jhme: Welche? IESVS sprach: Du solt nit tödtē/ du solt nit Ehbrechen/ du solt nit stelen/ du solt nit falsche zeugnuß geben. Ehre Vatter vnd Mutter/ vñ du solt deinen Nechsten lieben als dich seibsten. Da sprach der Jüngling zu jhme: Das habe ich alles gehaltē von jugent auff/ was fehlet mir noch? IESVS sprach zu jhme: Wiltu volkommen seyn/ so gehe hin vñ verkauff was du hast/ vnd gibs den Armen/ so wirdstu einen Schatz im Himmel haben/ vnd koñ vnd volge mir nach. Do der Jüngling diß wort höret/ gieng er betrübt von jhme/ denn er hat vil Güter. Also/ sprich ich/ geschichts nit allein disem Jüngling/ sonder vil anderen Reichen mehr/ so jhnen einen grossen Schatz im Himmel samlen könten/ in deme sie jhr haab vnd gut den Matth. 19. Frage eines Jünglings zum Herren. Welche volkoñen seynd Schatz im Himmel samlen.

Armen außtheilten/ vnd sich in die willige Armut begeben: Das Gelt aber ist jhnen zu lieb/ vnd mehrmaln ein vrsach/ daß sie nit allein keinen Schatz im Himmel bekommen/ sonder auch sie etwann selbsten gar darauß geschlossen vnd verdampt werden/ wie nit vnfüglich auch auß disen worten des Herrē/ so er zu seinen Jüngern geredet/ als gemelter Jüngling hinweg gangen/ leichtlich abzunemmen ist: Wahrlich sage ich euch/ daß ein Reicher schwärlich ins Himmelreich kompt. Vnd weiter sage ich euch: Es ist leichter daß ein Kameel durch ein nadel öhre gehe/ denn daß ein Reicher ins Himmelreich komme. Solten derhalben billich alle Christen dahin bedacht seyn/ do sie jhre Güter nit alle verlassen/ vnd sich in die willige Armut nit begeben wöllen/ dieselbigen doch also brauchten/ als brauchten oder hetten (wie der H. Paulus sagt) sie keine: setzten jhr Siñ vnd gedancken nit so gar auff das Gelt vnd Geitz/ trachteten nit tag vñ nacht wie sie noch mehr bekommen vnd noch reicher werden möchten/ hetten GOTT mehr dann das Gelt lieb: liessen jhnen jhren Nechsten/ vnd beuorauß die Armen/ wol beuolhen seyn/ kemen jhnen mit jhrer Reichthumb/ mit Almusen geben/ Speiß vñ tranck/ in jhrer Armut vñ krãckheit zu hilff/ so wurden sie jhnen einen Schatz im Himmel samlen/ welchen kein Dieb stelen/ noch der Rost nit verzeren kan/ desse sie ohn ende in Ewigkeit geniessen wurden.

Die Reichē haben das Gut mehr lieb/ dann Gott.

Matth. 19.

Man kan auch einen Schatz im Himel samlen/ do man nit alles verlasset.

Die Armen aber/ denen GOTT hie auff Erden nit vil zeitlichs Gut geben hat/ sollen willig vnd

Die Armen sollen wil-

vnd gedultig Arm seyn/vnd gedencken: Daß es also der will GOTTES sey: Daß die Armut hie auff Erden ein kurtze zeit wehret/ daß hergegen sie jmmer vnd Ewig droben im Himmelreich seyn werden. Do sie aber Arm/vñ doch nit Arm im Geist/ das ist/nit willig Arm seynd/kónden sie vmb GOTT wol verschulden/ daß sie hie vnd dort zeitlich vnd Ewig Arm seyn müssen.

lig Arm seyn.

Hie vnd dort Arm seyn.

Also mercken alle Prediger auß diser kurtzen Predig: Daß sie/nach dem Exempel Christi vnsers Herren/ embsig vnd vleissig/mehrmaln vnd willig/predigen sollen/vnd nit Fablen/Meerlin/ oder sonsten Narrentandt/ sonder von hohen wichtigen dingen/von Stücken des H. Catechismi vñ dergleichen/ was zum Catholischē Glauben vnd Christlichen leben von nöten ist. Es sollen auch die Zuhörer lernē: Daß sie/als die Catholischen Schäflin/ die speiß vnd weyde jhrer Hirten vnd Pfarherren/ vleissig/ so offt jhnen möglich/ besuchen/ das Wort GOTTES ernstlich/ mit lust vnd begirde anhören/ die heiligen Sacramenten begirlich empfahen/ vnd sich in allen Christlichen dingē/ wie sichs einem Catholischen Christen gebürt/verhalten. Die Reichen sollen sich jhrer Reichthumb also gebrauchen/ daß sie jhnen einen Schatz im Himmel samlen. Die Armen sollen hie auff Erden im Geist Arm seyn/ auff daß sie dort mögen Reich werden. Auff daß solchs desto ehe geschehe/so lasset vns zu GOTT also bitten vnd betten:

Beschluß diser Predig.

BArmhertziger GOTT Herr IESV Christ/ der du nit allein hieher auff Erden

Gebett zu vnserm Heiland Jesu Christo.

Erden kommen/ vnd dich den versprochnen Messiam erklert/ sonder auch vleissig vnd embsig geprediget/ vñ auff heut im anfang einer langen Predig/ die acht Seligkeiten gelehrt/ vnd fürnemlich vns zur willigen Armut ermanet hast: Wir bitten dich erstlich gantz vnderthenig/ vmb solche Prediger/ die vns/ wie du gethon/ dein Wort/ die fürnemste Stück des Christlichen Glaubens vnd Gottsförchtigen Lebens/ embsig vnd vleissig verkündigen: Daß auch wir solchs mit lust/ liebe vnd andacht anhören/ behalten/ vnsern Glauben/ Leben/ thun vñ lassen/ Wort vnd Werck darnach richten mögen. Daß wir auch/ fürs ander/ die Reichthumb/ so du vns geben/ dir zu gefallen/ vnserm Nechstē zu nutz/ vnser Seelen zu trost/ brauchē/ Vnd die Armut also an vnd auffnemen mögen/ daß wir warhafftig arm im Geist/ das ist/ gutwillig Arm erfunden/ vnd dañ nach disem zeitlichen leben Ewig Reich werden mögen. Hierzu bittē wir euch/ O jhr Heiligen GOTTES alle/ deren Fest wir Catholische Christen auff heut halten/ daß jhr vor dem H. Angesicht GOTTES/ welches jhr ohne vnderlaß sehet/ vnsere Fürsprecher seyn wölt/ auff daß auch wir zu euch kommen/ vnd Ewig bey euch wohnen mögen/ Amen.

Am

An aller Seelen tag Euangelium Joannis v.



WArlich warlich sage ich euch/es kompt die stund/ vnd ist schon jetzt/daß die todten werden hören die stimm des Sohn GOTTES: vnd die sie hören werden/die werden leben. Dann wie der Vatter das leben hat in jhme selber/also hat er auch dem Sohn geben das leben zu haben in jhm selber. Vnd hat jhm macht geben das Gericht zu halten/darumb daß er des Menschen Sohn ist. Verwundert euch des nit/dann es kompt die stund/in welcher

Mar.5.c
Joan.11.c
1.Thess.4.c
Dan.12.a
Matth.25.d

welcher alle die in den gräbern seynd werden hören die stim̃ des Sohns GOTTES. Vnd es werden herfür gehen die da guts gethan haben/ zur aufferstehung des lebens: die aber vbels gethan haben/ zur aufferstehung des Gerichts.

Vnd es werden herfür gehn die da guts gethan haben/ zur Aufferstehung des lebens. Joan. v.

Am 2. Nouemb.

GEstern haben wir das Fest aller Heiligen GOTTES gehalten/ auff heut järliche Gedechtnuß aller Christglaubigen Seelen. Gestern haben wir die jenigen Heiligen/ so albereit bey GOTT im Himmel seynd/ angeruffen/ daß sie bey GOTT/ welchen sie ohne vnderlaß sehen/ vnsere Fürsprecher seyn wöllen/ auff daß auch wir hie auff Erden/ wie sie/ Catholisch glauben/ Christlich leben/ frumb vñ Gottsförchtig sterben/ vnd endtlich selig werden mögen. Auff heut bitten wir GOTT für alle die jenigen Seelen/ so nit in der Hell/ auch noch nit im Himmel/ sonder am dritten ort/ in der zeitlichen straff/ das ist/ im Fegfewr seynd/ auff daß sie durch vnser Gebett vnd andere Christliche vbungen so wir für sie volnbringen/ eintweder jhrer straff gar entledigt/ oder doch dieselbig geringert/ oder aber die zeit der Peyn gekürtzet/ vñ sie also auß dem Fegfewr in die Ewigen frewd vnd Seligkeit auffgenommen werden.

Di-

Diser vrsach (darumb auch/ weil heutigs Euangelium fürnemlich von Aufferstehung der todten handlet/ vnd wir hieruon zu seiner zeit vñ ort tractiert haben) soll vorhabende Predig in diser zween Theil abgetheilt werden: Erstlich/ zeigen wir mit wenig worten an: Daß die Seelen im Fegfewr zu vns schreyen/ vnd vnser hilff begerē. Im anderen/ etliche Vrsachen/ darumb wir den Seelen im Fegfewr billich sollē verholffen seyn. Vnd dieweil ich euwer andacht/ ongefarlich vor zweyen Jaren/ vierzehen Leichpredigē fürgehalten/ wöllen wir jetzund die zwölffte auß denselbigen widerumb für die hand nemen/ seitemaln sie eben von disen beiden Pünctlin handlet/ welche jhr mit gedult anhören wolt/ so wil auch ich euch solche auff das leichtest vnd kürtzest gern fürhalten. GOTT wölle mir vnd euch hierzu sein Göttliche Gnad verleihen ꝛc.

Heutiges Euangelium wirdt auff heut in diser kleinen Postill nit gehandlet.

Theilung vnd Inhalt diser Predig.

ICH vermeyne nit daß je mandts vnder euch solte erfunden werden/ der nit selbst vnd jetzund glaube/ ohne weitleuffige erweisung/ daß die armen Seelen im Fegfewr/ tag vnd nacht/ vnd ohne vnderlaß/ zu vns Menschen hie auff Erden/ die wir/ jhre/ vnd sie auch noch vnsere Mitglider seynd eines Haupts/ welches Christus ist/ schreyen/ vns vmb hilff anrüffen vnd beystand begeren/ auß allen jhren kräfften/ vnd ja so sehr/ daß wann sie jetzund auff einerley weiß selbst mit vns reden solten/ so wurden wir ohne vnderlaß/ mit grossem geschrey vnd jämerlichem klagen/ von jhnen hören/ diſe

Die Seelen im Fegfewr begeren vnser hilff.

wort

wort des H. Jobs/ so er zu seinen freunden geschryen: Erbarmet euch mein/ erbarmet euch mein doch/ jhr meine freund/ dann die hand GOTTES hat mich gerürt. Vnd wie Joseph zu jenem schreyet: Gedenck meiner wann dirs wol geht/ vnd thu Barmhertzigkeit an mir daß du Pharao erinnerst/ daß er mich auß diser gefengknuß füre.

Job 19.

Gen. 40.

Fegfewr ein gefengnuß.

Was ist aber/ die trübsal Jobs/ vnd die gefengknuß Josephs/ gegen dem Fegfewr vnd derselbigen Peyn zu rechnen? Nichts vberal. Ein küles Meyen thaw/ eitel frewd vnd wolluſt ist jenes gegen disem zu rechnen/ derhalben auch sie/ die Seelen im Fegfewr/ vil ein mehrers rüffen/ embsigers schreyen/ seufftzen vnd klagen zu vns haben vmb hilff vnd beystand/ dann obgemelte zu jhren freunden: Vnd diß so vil desto mehr/ dieweil sie gar wol wissen/ daß jhnen zu helffen ist/ dieweil sie wol wissen/ daß wir jhnen verhilfflich seyn könden/ dieweil sie wol wissen/ daß sie nit in der Hell/ noch in der Ewigen verdamnuß/ sonder nur im Fegfewr vnd in zeitlicher straff seynd/ dieweil sie wol wissen/ daß sie in der Gnad vnd liebe GOTTES seynd/ dieweil sie wol wissen/ daß sie selig werden so bald sie gar geleutert vñ gepurgiert seynd/ dieweil sie wol wissen/ daß sie nit allein durch jhr Peyn/ sonder auch durch vnser fürbitt/ mögē gepurgiert/ der Sünd oder Straff derselbigen ledig werden/ dieweil sie wol wissen/ daß sie noch vnsere vnd wir jhre Mitglider seynd/ dieweil sie auch zu letzt wol wissen/ daß wir jhnen/ gleich wie ein Glid dem anderen/

Vrsachen/ darumb die verstorbnen vmb hilff zu vns schreyē.

1. Cor. 12.

Gal. 6.

deren/ zu helffen schuldig/ vnd jhnen vnser hilff vnd fürbitt nit könden noch sollen abschlagen. Darumb/ vnd auß anderen vrsachen/ schreyen oder seufftzen sie/ tag vnd nacht/ ohn vnderlaß/ vmb vnser hilff vnd beystand/ damit sie auß dem Fegfewr erlöset/ der selbigen Peyn entlediget/ vnd volgendts desto ehe selig werden.

So wahr ist dises/ so jetzund gesagt/ daß auch Luther der abtrünnig selbst/ ohn gezwungē/ mehr als an einem ort in seinen Schrifften bekennt hat vnd gesagt: Was die Seelen im Fegfewr machen/ vnd wie es vmb sie gethon sey/ ist gnug daß du wissest/ wie sie in grosser vntreglicher Peyn seynd/ vnd deiner hilff begerē ꝛc. Vñ noch ein mal spricht Luther: Man soll fest glauben/ vnd ich weiß daß wahr ist/ daß die Armen Seelen vnsägliche Peyn leiden/ vnd man jhnen zu helffen schuldig ist/ mit Betten/ Fasten/ Almusen/ vnd was man vermag ꝛc.

Luth. Tom. 7. fol. 121. Et in Resol. Indul. Conclus. 15.

Luth. Tom. 7. fol. 6. Bekantnuß Lutheri.

Aber/ was fragen oder bedörffen wir Catholischen/ der zeugnussen Lutheri/ des außgesprügnen? Nichts/ gar nichts: Den H. Augustinum/ der ein H. Kyrchenlehrer gewesen ist/ der nit nur vor fünfftzig Jaren/ wie Luther/ sonder vor eilff hundert Jaren/ gelebt vnd gelehrt hat/ disen/ sprich ich/ wöllen wir hieruon hören reden/ wie die Seelen im Fegfewr vnser hilff begeren/ wie vnd warumb wir jhnen billich sollen zu hilff kommen/ vnd wie er/ eben der H. Augustinus/ vns straffet/ daß wir so faul/ träg/ hinläßig/ vnbarmhertzig vnd vnmenschlich handlen/ daß wir jhnen/ auch jhr jämerlichs vnd erbärmlichs geschrey ohn angesehen/ so gar nit zu hilff kommen. Also spricht der H. Augustinus: Die/ so in der

Ang. Tom. 10. serm. 44. ad Frat. in erem.

Geschrey der Seelen im Fegfewr zu vns hie auff Erden.

Peyn seynd/schreyen täglich zu vns/ aber deren seynd wenig/die jhnen antwort geben: Sie heulen/vnd niemand ist/der sie tröstet. O jhr meine liebē Brüder/ wol ist diß so ein grosse vnmenschlicheit/ diſe/ so in jhrem leben/ vil vbels von vnsertwegen gelitten hetten/schreyen jetzund zu vns täglich/ vnd wir befleissen vns nit/ wie wir jhnen mögen zu hilff kommen. O/ gewißlich vnd fürwar/ ists ein grosse vnfreundtlicheit: Sihe/ ein Krancker ligt vnd schreyet/ vnd er wirdt vom Artzet getröstet: Ein Schwein das schreyet oder runtzet/ vnd alle lassen nit abe/ mit jhme zu schreyen: Ein Esel der felt/vnd jedermañ eilet jhme zu helffen: Aber der gleubig schreyet in der Peyn/ vnd niemandts ist der jhme antwort gebe. Sihe/ diß ist euwer vnmenscheit jhr meine lieben Brüder. Nit also/ jhr meine lieben Brüder/ sonder gedenckt/ daß es ein gute vnd heilsame/ ein Gottsförchtige vnd selige gedanckung/ auch GOTT vnd den Engeln angeneme ist/ bitten für die Verstorbnen/ auff daß sie von jhrer Peyn/ so sie wegen jhrer Sünd leiden/ entlediget werden. Bißhero der H. Augustinus.

Bitten für die verstorbnen.

So außtruckenlich erweisen diſe wort des H. Augustini/ alles das/ so wir bißhero gesagt haben/ daß ich/ die selbigen mit einem wort zu widerholen/ vil weniger/ mit verlust der zeit/ weitleuffig außzulegen/ nit von nöten achten thu.

Dieweil dann deme also/ wie wahr ist/ daß die Seelen im Fegfewr/so innigklich vnser hilff bege-

begeren/ solchen trost vnd zuuersicht zu vns haben/ daß wir jhnen helffen können vnd werden/ vnd wir noch jhre vnd sie vnsere Glider seynd/ vnd ein Glid dem anderen/ wo vnd so vil möglich/ beyzustehn vnd zu helffen schuldig ist: So vermeyne ich/ vnd menigklich muß selbst bekennen/ daß es billich/ brüderlich/ Christlich/ nützlich vnd notwendig seye/ daß wir jhnen zu hilff kommen/ auß vrsachen wie jetzund im andern Theil vorhabender Predig soll gelehrt vnd gehört werden.

DJe erste Vrsach/ darumb wir den Seelē im Fegfewr billich zu hilff kommen sollen/ ist: Daß wir hierzu in Göttlicher heiliger Schrifft ermanet werden. Ja darumb/ daß die H. Schrifft außtruckenlich bezeugt/ daß das Opffer vñ fürbitt für die Verstorbnen/ für welche solches geschicht/ nutz vnd gut sey **zur vergebūg der Sünd oder nachlassung der Peyn/ so sie wegē der Sünden leiden**/ Dann also stehet geschriben: Also samlet er (Judas Machabeus) von jhnen/ ein steur/ daß er zusamen bracht auff zwölff tausent Dragmen Silbers/ die schicket er gen Jerusalem/ daß man da opffert/ **ein Opffer für die Sünd der verstorbnen**: Dann er hatt ein rechts vnd dem Glauben ein gemessigs bedencken von der wideraufferstentnuß. Dann wo er nit vermeynt hette/ daß die/ so erschlagen waren/ solten wider aufferstehn/ so were es je vergebenlich vnd vnnütz gewesen/ für die/ die todt

1. Vrsach.

2. Mach. 12.

Aufferstehung des Fleischs.

waren/ Gebett vnd Opffer zu thun. Dieweiler auch merckt/ daß die/ so in GOTTES huld vnd rechtem Glauben sterben in guter ruw/ vnd genaden seynd jhnen vorbehalten. **Darumb ists ein heilige vnd gute meynung/ daß man für die Todtē bittet/ daß sie von Sünden ledig vnd loß werden.**

Dieweil diser Text der H. Schrifft gar zu Teutsch/ wissen jhm die neuwen Christen anderst nit zu entrinnen/ dann daß sie auff Jüdische weiß nit allein angezognen Text vnd zeugnuß/ sonder auch das gantze Buch/ darinnen er stehet/ verwerffen: welches doch vns Catholische Christen gar nichts bekümmert/ dann wir vil lieber mit der gantzen Christlichen Kyrchen/ vnd den H. Vättern/ diſe Bücher der Machabeer sampt diſem Text annemen/ dann solche mit den Jüden vnd Neuwen Christen verwerffen wöllen.

Die Neuwen Christē wöllen lieber den Jüden dañ den Christē nachfolgen.

So glaubwirdig/ wichtig vnd Canonisch/ seynd vor eilff hundert Jaren in der Christlichen Kyrchen/ gemelte Bücher/ vnd angezogne zeugnuß gewesen/ daß sich der H. Augustinus/ deren selbst/ das Fegfewr vnd fürbitt der Verstorbnen zu erweisen/ mit diſen worten gebraucht hat: In den Büchern der Machabeern lesen wir/ daß für die Verstorbnen ein Opffer auffgeopffert worden ꝛc. Wider sagt er: Nemmet war/ was Judas Machabeus gethon habe/ dann er hat gesagt: Es ist ein heilsame vnd gute gedanckung/ bitten für die abgestorbnen/ auff daß sie von der Sünd entle-

Aug. Tom. 4. lib. De cura pro mort. agend. cap. 1.

Aug. Tom 10. Serm. 44. ad Frat. in erem.

digen

diget werden ꝛc. Vnd noch in vil anderen orten mehr hat der H. Augustinus in seinen Büchern/ gemelten Spruch angezogen/ vnd eben das/ was ich begere/ darauß erwisen. Derhalben auch ich/ vnd nur gern/ mit dem H. Augustino vnd gantzen Christlichen Kyrchen/ wider die Jüden vnd neuwen Christen/ gemelte zeugnuß/ für ein zeugnuß vnd spruch der H. Schrifft/ halten thu/ vnd volgents/ für ein wichtige vnd gnugsame vrsach/ warumb wir Christen/ billich vnd mit willen/ auch so vil vns möglich/ den armen Seelē im Fegfewr/ sollen zu hilff kommen/ nach dem Exempel des streitbaren Helden Jude Machabei/ nach anleitung der Göttlichen H. Schrifft/ für sie opffern vnd bitten/ auff daß sie von jhrer Sünd loß vnd ledig/ vnd als dann selig werden.

Bücher der Machabeer seynd Biblische Bücher.

Zur andern zeit habe ich/ auß zeugnuß Joannis des Apostels vnd Euangelisten/ erwisen/ daß wir auch für die Sünd der Verstorbnen bitten mögen/ do er gesagt: Wir sollen für die Sünd/ so zum Tod ist/ nit bitten: welches nit kan von denen/ so noch leben/ verstanden werden/ dann wir für solche bitten mögen vnd sollen/ wie grosse Sünder sie jmmer seynd vnd seyn mögen/ dauon droben gnugsam gesagt.

Bi sihe die 4. Predig.

1. Joan. 5.

Vnd wann schon von disem allem/ in gantzer H. Schrifft durchauß nichts geschriben stündte/ so wurde darumb hierauß nit volgen/ daß wir für sie nit bitten solten/ daß wir darumb für sie zu bitten nit andere vrsach hetten/ dieweil nit alles/ so von nöten/ durchauß/ in der H. Schrifft

Joan. 16. 21.

begriffen ist: So möchte ich dennocht mit dem H. Augustino sagen: In den Büchern der Machabeer lesen wir / daß für die Verstorbnen ein Opffer sey auffgeopffert worden. Wann aber gleich solches in alten Schrifften nirgents gelesen wurde / so ist doch nit klein hierinnen die Authoritet der Kyrchen / so solches im brauch hat ꝛc. Derhalben wir abermal / billich / auß bewegung der H. Schrifft vnd ansehen der H. Christlichen Kyrchen / den armen Seelen im Fegfewr zu hilff kommen sollen.

Tom. 4. De cura pro mort. agen. cap. 3.

2. Vrsach.

Die ander vrsach ist: Dieweil alle die so im Fegfewr / vnsere Brüder vnd Schwester seynd / (nit allein wegen Adam vnd Eua / dauon wir alle herkommen) sonder auch etwañ vnsere eigne Eltern / Vatter vnd Mutter / vnsere eigne leibliche Kinder / rechte Brüder vnd Schwester / Blutsfreund seynd / denen wir ja gewißlich / vnd vnwidersprechlich / guts nachzuthun vnd zu helffen / wa mit vnd so vil vns möglich ist / schuldig seynd / wie dann ohne weitleuffige erweisung menigklich bewust ist / auß natürlichen vrsachen vnd brüderlicher liebe.

Vnsere Freund im Fegfewr.

Vnd wann es schon sach were / daß dir bewust solt seyn / wie es dann dir nit bewust ist / daß du weder Vatter noch Mutter / Schwester noch Brüder / weder freund / kind noch gesind im Fegfewr hettest / so werest du doch für die anderen so darinnen seynd / zu bitten / schuldig / dieweil sie noch deine Mitglider / dieweil sie noch dein

Vnsere mitglider im Fegfewr.

dein Nechster seynd/ welche du/ als dich selbst/ lieb zu haben schuldig bist: welches dann nit geschicht/ wann du jhnen in jhr Peyn nit wirdst zu hilff kommen. Du kanst/ vñ wirdst mir auch nit können in abred stehn/ sonder du must bekennen/ daß/ wann du in solcher Peyn werest/ so begerest du daß dir jedermañ geschwind vnd als bald zu hilff käme: Also gedenck daß einem anderen auch sey. Wann du derhalben/ deinen Nechsten/ als dich selbst/ wilt lieb haben/ so beweise jhme eben das/ was du von jhme in solcher Peyn gewarten woltest. Vnser Haupt ist Christus/ vñ dises Haupts seynd wir alle Glider/ wir alle/ (alle Christen) im Himmel/ im Fegfewr vnd auff Erden/ seynd Mitglider zusamen. Nun ist jedermann bewust/ wie die Mitglider an einem leib einandern beystehn/ einandern so bald zu hilff kommen: so bald der ein fuß straucht/ als bald kommet jhme der ander zu hilff/ auff daß er nit falle: ist die ein hand kranck/ so hat die ander ein mitleiden mit jhr ꝛc. Also sollen auch wir Mitglider thun. Diß aber wirdt geschehen/ wann du dich freundtlich vnd diensthafft/ nit allein gegen den Armen auff Erden/ sonder auch gegen den armen Seelen im Fegfewr/ erzeigen wirdst/ mit Bitten/ Betten/ Opffern/ Almusen/ Fasten/ vnd was dergleichen mehr ist.

Liebe des Nechsten.

Christus vnser haupt. 1. Cor. 12. Rom. 12. Ephes. 4. 5. Colos. 1.

Darumb hat vns Mitglidern der Apostel Jacob befolhen/ für einanderen zu bitten: Darumb hat vns der Apostel Paulus befolhen/ einer des andern Bürde zu tragen/ wie dann

Jacob. 5.

Galat. 3. 6.

den Glidern eines Leibs gebüret/ sonsten wurde das Haupt nit wol zu friden seyn/ wañ ein Mitglid dem anderen/ auch in seiner höchsten not/ nit wolt zu hilff kommen vnd könte doch solches wol thun.

3. Vrsach. Zum dritten soll vns bewegen/ jhnen zu helffen/ die grosse vnaußsprechliche Peen/ die sie ohn vnderlaß im Fegfewr leidē/ durch die beraubung der anschauwung des H. Angesichts GOTTES vnd des gantzen Himmelischen Heers/ auch durch das Fewr so sie ohne vnderlaß peiniget/ von welchem allem wir nach notturfft zu vor gehört haben: Vnd zumal/ dieweil sie jhnen selbst/ durch kein ander Mittel/ auß diser Peen vnd Fegfewr helffen könden/ dann allein/ daß sie solche Peyn gedultig leiden/ so lang/ biß daß sie/ von der Sünden oder straffen derselbigen/ gentzlich geleutert vnd gepurgiert werden/ auff daß aber solches desto ehe/ füglicher vnd leidenlicher geschehe/ ist vnser hilff/ Gebett/ Opffer/ Almusen ꝛc. gut hierzu.

4. Vrsach. Die vierte vrsach/ warumb wir denē im Fegfewr billich vnd gern sollen zu hilff kommen/ ist diese: Daß auch wir desse ein belohnung haben werden hie auff Erden/ vnd das selbig von denen für welche wir bitten/ zum anderen auch von GOTT selbst.

Alle die/ so jetzund im Fegfewr seynd/ könen als bald vnd geschwind/ wann sie/ entweder durch jhr Peyn/ oder vnser fürbitt/ gantz vñ gar gereinigt/ in den Himmel/ darinnen könden sie als dann/ sampt anderen Heiligē/ auch vns verhilff-

hilfflich seyn/mit vñ durch jhr fürbitt zu GOTT für vns hie auff Erden. Wirdt derhalben ein jede Seel/so jetzund in der Peen/vnd deiner hilff vnd gutthat geniesset/gewißlich vor dem H. Angesicht GOTTES/auch deiner nit vergessen/sonder so vil/wie vil du jhr verhilfflich gewesen bist vnd noch mehr/auch dir jetzund verhilfflich vnd ersprießlich seyn/in deme/daß sie jetzund so wol GOTT für dich bittet/als wol du zuuor/als sie noch in der Peen war/für sie gebetten hast. Darumb hat hieruon der H. Augustinus/vor eilff hundert Jaren/gar recht also geschriben: **O Mensch/bitte für die Verstorbnē/auff daß auch sie/wann sie nun in das Ewig leben kommen/für dich zu bitten nit vnderlassen/dañ sie warten auff vns/daß jhnen durch vns geholffen werde ꝛc.** Aug. Tom. 10. Serm. 44. ad Frat. in eremo.

Zu dem anderen/bezeugt der H. Augustinus/nit allein wie jetzund gehört/daß wir vnsers fürbitts vnd hilff/so wir denen im Fegfewr beweisen/ein widergeltung haben sollen von denen für welche wir GOTT bitten/sonder von GOTT selbst/mit disen worten: **O Mensch/begerest du/daß sich GOTT vber dich erbarme? so sihe du/daß du dich vber deinen Nechsten erbarmest.** Dann so vil wirdt sich GOTT vber dich erbarmen/wie vil du dich vber deinen Nechsten erbarmest: so vil wirdstu empfahen in jenem Leben/wie vil du thun wirdst in disem Leben. **Derhalben/so bitte für die Verstorbnen/auff daß auch sie hernach für dich bittē ꝛc.** Idē, ibidem.

Vnd hierinnen ist gar nit zu zweifeln. Dann GOTT durch die H. Propheten/ Apostel vnd Euangelisten offtermaln/ in H. Schrifft verheissen/ daß vns vnser Gebett/ Opffer/ Almusen/ sollen von GOTT belohnet werden/ vnd nit allein das/ so wir selbst für vns selbst volbringen/ sonder auch das/ so wir für andere/ für vnsern Nechsten thun: Vnd/ das noch mehr ist/ wil GOTT nit haben/ daß wir vnser belohnung vnd widergeltung sollen verloren haben/ wann wir vnserm Nechsten allein einen kalten trunck Matth. 10. Wassers in eines Jüngers namen mittheilen. Dieweil dann auch alle die/ so noch im Fegfewr seynd/ vnd noch dareyn kommen werden/ vnsere Nechsten/ ja noch vnsere Mitglider seynd/ so wol/ als die so noch auff Erden leben/ dieweil sie auch eben so wol vnd noch vil mehr vnser hilff vnd gutthat bedörffen/ warumb solten dann wir jhnen nit so wol/ als denen so noch leben/ zu hilff kommen? Wil dann GOTT/ vns/ vnser hilff/ Almusen vnd Gebett belohnen vnd widergelten/ so wir nit allein für vns selbst/ sonder auch für vnsere Mitglider thun/ warumb wolte oder solte dann er solchs für etliche thun vnd nit für alle? Warumb allein für die Lebendigen vnd nit auch für die Verstorbnen? so doch sie sampt vnd mit vns/ vnd wir sampt vnd mit jhnen/ Glider vnd Mitglider/ des einigen Haupts Christi seynd/ so wol nach als vor dem Tod.

Wir seynd Mitglider/ so wol nach als vor dem Tod.

Letstlich/ sollen wir billich darumb den Verstorbnē gern verhilfflich seyn/ dieweil wir solches gar leichtlich vnd mit geringem kosten/ mühe

3. Vrsach.

vnd

vnd arbeit thun können/ ohne verseumnuß vnd verlust des vnseren/ ja mit mehrung/ vnd vnserm verdienst. Was soll es mir oder dir/ lieber Christ/ für ein mühe oder verhinderung bringen/ eins/ zwey oder drey Vatter vnser/ für meine oder deine Eltern/ für meine oder deine Geschwisterig/ zu betten/ vnd diß alle tag/ ein oder etlich mal/ alle Wochen/ ein oder etlich mal?

Was kan es dir vil schadens an deinem Haab vnd Gut bringen/ wann du für deine Verwanten etlichs Almusen außtheilest/ jhnen/ mit Fasten vnd Opffer der Meß zu hilff komest? Nichts vberal. Vnd nit allein wirdstu dadurch nit ärmer/ sonder GOTT der widergilt dir dise brüderliche Liebe vnd barmhertzigkeit/ so du deinem Nechsten/ den Armen Seelen im Fegfewr bewisen hast/ nit allein am Ewigen/ sonder auch am zeitlichen Gut/ an einem anderen ort.

Sollen derhalben wir Catholische Christen/ auß disen vnd anderen Vrsachen/ so ich alhie/ kürtz halben/ anzuziehen vnderlasse/ billich/ wo vnd wann wir anderst rechte Christen seynd/ GOTT vnd vnsern Nechsten lieb zu haben/ bewegt werden/ vñ furterhin/ nit allein wie bißhero/ sonder noch mehr/ den Verstorbnen/ den armen Seelen/ zu hilff kommen/ es murre vnd brumme hierüber der Teufel sampt seinem anhang/ so lang vñ so vil er wölle/ so sollen doch wir vns nit lassen abwendig machen/ sonder also/ nit allein nach dem Christlichen Exempel vnserer Voreltern seligen/ sonder auch nach anleittung

der

der H. Schrifft/ nach anreitzung der H. Christlichen Kyrchen/ fortfaren/ vnsere Mitglider/ so wol/ als vns selbst/ lieb zu haben/ jhnen (nit allein den Lebendigen/ sonder auch den Verstorbnen/ so vnser wol vnd gutthat noch bedörffen) so vil in vnserm vermögen/ verhilfflich seyn/ auff daß auch hernach/ sie/ wann sie nun entlediget werden/ vns solches widergelten/ vnd endtlich wir/ sampt jhnen/ vnd sie mit vns/ selig werden/ Amen. Hierauff lasset vns zu GOTT also bitten vnd betten:

Gebettlin zu Gott vnserm Himmelischen Vatter.

DJeweil es/ O GOTT Himmelischer Vatter/ dise gelegenheit hat/ daß nach zeugnuß der Göttlichen heiligen Schrifft/ wie dañ wahr ist/ nichts befleckts ins Himmelreich eyngehet/ vnd doch vil Christen/ so nit gar böß vñ nit gar frumb absterbē/ also/ daß sie nit in die Hell/ aber doch auch so gar bald in Himmel nit kom̃en/ so lang/ biß daß sie zuuor im Fegfewr/ von den zeitlichē straffen od̄ ja durch die zeitliche straffen von den läßlichē Sünden vñ vberbleibungē der erlassenen Todtsünden/ gentzlich entlediget vnd gereiniget werden/ vñ sie vns derowegen ohne vnderlaß vmb hilff vnd beystand zuschreyen/ so bittē wir dich gantz vnderthenig/ durch das H. Verdiēst deines Sohns vnsers einigē Heilands IESV Christi/ du wöllest mit deinen Barmhertzigen augen ansehen/ das demü-

demütig Gebett/ Opffer vñ andere Christliche vbungen/ so wir jetzund vnd zur andern zeit für sie volnbringen/ vnd sie desto ehe der zeitlichen straff erlassen/ auß dem Fegfewr entledigen/ vñ zur Seligkeit eynfuren wöllest/ auff daß sie nit mehr gepeyniget sonder Ewig getröst werden/ Amen.

Am Feyertag des heiligen Bischoues vnd Beichtigers Martini/

Euangelium Luc. xij.



Förcht euch nicht du kleine Herd/ denn es ist ewers Vatters wolgefallen euch das Reich zu geben. Verkaufft was Deut. 1. c 20. b

ihr

Matth.6.c Eccl.29.b gebt Almusen. Macht euch Seckel/die nicht veralten/ einen Schatz der nimmer abnimpt im Himmel/ da kein Dieb zukompt/vnd den kein Motten fressen: denn da euwer Schatz ist/ da wirdt auch euwer Hertz seyn.

Verkaufft was jhr habt/ vnd gebt Almusen. Luc.xij.

Am 11. tag Nouemb. OJewol gemeinglich auff disen heutigen Feyertag des H. Bischoues vnd Beichtigers Martini/das jenig Euangelium/ so da lehret: Wie wir vnsere lenden vmbgürten vnd brinnende liechter in vnsern henden tragen sollen/ in allen Bistumben Teutscher Nation/ im heiligen Ampt der Meß gelesen vnd abe der Cantzel geprediget wirdt: habe ich doch diß mal dasselbig anstehn/ vnd jetzund gehörtes zu handlen fürnemmen wöllen/ In ansehung/ daß vorgemeltes Euangelium im Wintertheil am Feyertag Nicolai gehandlet ist worden/auff daß nit in diser kleinen Postill/ ein Euangelium mehrmaln/ein anders aber gar kein mal außgelegt würde/ wie wir dann auch am tag Wilibaldi vnd Henrici besondere Euangelien tractirt haben.

Darumb geschichts auch nit vnfüglich/ weil jetzund verlesens Euangelium fürnemlich vom Almusen geben meldung thut/ vnd eben der H. Martinus ein recht Barmhertziger Almusen

geber

geber gewesen ist/ ja so reichlich vnd begirig/daß er auch seinen kriegsmantel verschnitten/vnd einen theil einem Armen Menschen geben hat. Hieruon hernach.

Wir wöllen diß gehörte Euangelium auch in zweyen Theilen abhandlen. Im ersten Theil/ von der vrsach/darumb sich die kleine herde/ das ist/alle Christen nit fürchten sollen. Im andern: Wie sie jhnen einen Schatz im Himmel samlen sollen. Welchs jhr mit gedult anhören wölt/ so will auch ich euch vber gebürliche zeit nit auffhalten ꝛc.

DEr erste Theil vorhabender Predig stehet in disen worten Christi: **Fürcht euch nicht du kleine herd/ denn es ist euwers Vatters wolgefallen/ euch das Reich zu geben.** Mit wem Christus vnser lieber Herr/ diß mal geredet/ vnd wen er ein kleine Herde genennet habe/ ist einem jeden leichtlich auß den vorgehenden worten zu lernen/ do der Euangelist bezeugt/ er habe mit seinen Jüngern geredet/ vnd also dieselbigen/ deren nur zwölff waren/ ein kleines heufflin genennet. Do wir aber alle vmbstenden vnd inhalt diser worten ernstlich erwegen/ finden wir/ daß/ob er gleich wol diß mal nur mit seinen Jüngern geredt/doch nit allein seine Jünger/ sonder auch alle Christen/ so domaln gelebt/ jetzund leben/ vnd noch biß zum Jüngsten tag leben werden/ verstanden/ vnd vnder disem kleinen heufflin begriffen hat.

Jünger Christi ein kleines heufflin.

Der vrsachen aber/darumb dise kleine Herde/

diß

Die Jünger vnd alle Christē warumb sie jhnē nit fürchten sollen.

diß klein heufflin der Apostel vnd andere Christen/zum trost ermanet/ vnd sich nit fürchtē sollen/kōnden alda fürnemlich zwo gelernet werden. Die erste auß den vorgehenden worten heutiges Euangelij. Die ander auß jetzund gemelten worten.

Es bezeugt vns der H. Euangelist Lucas vor dem anfang diß heutigen Euangelij/ doch auch im zwölfften Capittel seiner Euangelischen beschreibung: Daß ein Mensch zu Christo getretten/ vnd von jhme begert hab: Daß er seinem Bruder schaffen wölle/daß er mit jhme sein Erbe theilen sölle. Darauff habe der Herr/ seine Jünger/ sich vom Geitz zu hüten/ ermanet/ vnd als bald darauff ein Gleichnuß eyngefürt von einem Geitzigen Menschen/ der bey vnd zu sich selbsten also gesprochen: Was soll ich thun? Ich hab nit do ich meine frucht hin samle? Vnd GOTT sprach zu jhme: Du Narr/ diſe nacht wirdt man dein Seel von dir nemmen/vnd wes wirdt seyn/ das du bereitet hast? Vnd hierauff redet der Herr seine Jünger an/ vnd sprach zu jhnen: Sorget nit für euwer leben was jhr essen sollet/ auch nit für euwern leib was jhr anthun sollet. Das leben ist mehr dann die speiß/ vnd der leib mehr dann die kleidung ꝛc. Auff solche vnd dergleichen wort noch vil/ spricht er: **Fürcht euch nit du kleine Herde.** Als wolte der Herr zu seinen Jüngern gesagt haben: Ob gleich jhr meine liebe Jünger/ an zeitlichem Haab vnd Gut/ Hauß vnd Hof/ Silber vnd Gold/ vnd was dergleichen zergenckliche Reichthumb

Luc. 12.

Geitzige/ seynd Narren.

mehr

mehr seynd/ nit reich seydt/ Ja habt alles verlassen/ vnd mir nachgenolget/ vnd nun eben so arm als ich seydt/ die wir nit habē dahin wir vnser haupt legē: so solt jhr euch doch nit fürchten/ als werde ich sampt meinem Himelischen Vatter hie auff Erden euwer vergessen/ des Hungers vnd Durst sterbē/ oder mehr Armut/ hunger vnd not leiden lassen/ dann jhr ertragen vnd leiden mögt. O Nein. Ich speise die Vögel vnder dem Himmel/ welcher wegen ich doch nit/ weder geporen noch gestorben/ welche ich nit zu meiner Bildtnuß erschaffen/ noch am stammen des heiligen Creutzes erlöset hab. Warumb solte ich euch dann/ die jhr Menschen/ nach meiner Bildtnuß erschaffen/ durch meinen tod erlöset/ die jhr in meinem Weinberg arbeiten/ meinen Namen in der gantzen Welt/ nit allein für euwer Person bekeñen/ sonder auch andern verkündigen werdt/ lassen mangel vnd not leiden/ vnd nit nach notturfft/ vnd so vil die Natur erfordert/ speisen vnd trencken? Jhr wisset daß ich dieſ Blumen drauſſen auff dem felde bekleide/ welche doch weder vernünfftig noch Menschen seynd/ vnd ja so herrlich vnd stattlich/ daß der Weise vnd mechtige König Salomon/ in aller seiner Herrligkeit/ niemaln also gekleidet gewesen ist. Warumb solte ich dann euch an zimlicher vnd notwendiger kleidung lassen mangel leiden? Derhalben so seyt nit zu sorgfeltig/ nit zu kleinmütig/ nit zu forchtsam/ als soltet jhr verlassen werden. Dann mir nit vnbewust/ daß jhr noch diser zeit/ seitemaln jhr den H. Geist noch

Trost der Armen.

Matth. 6.

nit empfangē/kleingleubig/schwach/forchtsam/ vnd das noch mehr ist/gleich anderen leutē/Geitzig seydt/diser vrsach habt jhr auff ein zeit zu mir
Matth. 19. gesagt: Sihe wir haben alles verlassen/vñ seynd dir nachgeuolget/was wirdt vns nun dafür? Was solt euch dafür werdē? Hundertfeltig/vnd das Ewig leben solt jhr dafür empfahen/derhalben solt jhr euch nit fürchten/ich will euch weder hie noch dort verlassen.

Warnung/ vor der Geitzigkeit sich zu enthalten/ ist diser zeit sehr von nöten.

Ist dise warnung/ vor der Geitzigkeit zu hüten/vnd ermanung/sich nit zu fürchten/als solte GOTT jemands verlassen/den Jüngern ein mal von nöten gewesen/ so ist sie gewißlich vns Christen/die wir auch auß der zal derselbigen kleinen Herde seynd/ noch mehr/ja tausent mal mehr/ dann jhnen/von nöten/ vnd ja so notwendig/beiden/den Reichen vñ den Armen/wie notwendig vns essen vñ trincken/ auch nach disem zeitlichen leben das Ewig ist.

Forcht vnd sorg der Geitzigen leut.

Wir sehen vnd hören täglich/ja/wir müssen sehen vnd hören/ daß die Reichen Geitzhälß dieser zeit/ so sorgfeltig vnd forchtsam seynd wegen des zeitlichen zergencklichen Gelts/ daß sie schier weder essen noch trincken/ schlaffen noch ruhen kōnden/haben jmmer sorg/ es werde jhnen vnd jhren kindern zerrinnen: nit angesehen daß sie mehrmaln wol wissen/daß/wann jhnen GOTT nur das jenig vergönnet vnd gedeyen liesse/so sie albereit haben/daß sie die tag jhres lebens/nit allein für jhr Person/ sonder auch für jhre kinder vnd Gesind/ gnug vnd volauff hetten/dennocht lassen sie sich nit genügen/ lauffen tag vnd nacht

nacht berg auff vnd thal ab/ durch Schnee vnd Wasser/ frü vnd spat/ stechen mit dem Judenspieß redlich nach dem gelben ringlin/ fürchten vnd schamen sich nit weder vor GOTT noch vor der Welt/ jhren Nechsten zu vbernemmen/ mit kauffen/ verkauffen/ mit allerley liegen vnd betriegen/ mit zu geringer Maß/ mit kleinem Meß/ mit kurtzer Eln/ mit falscher Müntz/ mit betrieglicher verlegner waar/ mit leichtem Gewicht/ vnd endtlich mit dem Gottlosen Wucher/ vnd mit allerley Betrug vnd Finantzerey/ wie dañ solche Gesellen dergleichen Schliff vñ griff in grosser anzal wissen. Vnd noch vber diß alles ist diß der leidige Teufel selbsten/ daß die Geitzigen/ sich/ zu keiner zeit/ vnd mit keinem Gelt ersettigen lassen: je mehr sie haben/ je mehr sie noch haben wöllen: vñ do sie auch diß bekom̃en/ seynd sie noch nit zu friden/ sonder wöllen/ do es möglich/ alles haben. Do ein recht Geitziger alle Kelch auß der Kyrchen geraubet/ ist er dennocht nit zu friden biß daß er die Paten/ guldine vnd Silberin Monstrantzen/ Crucifix/ vñ was dergleichen mehr ist/ auch herauß stilet. Ein geitziger/ wann er ein Dorff erschunden/ will er dise oder jene Stadt/ Land/ Königreich/ vnd endtlich/ do es möglich/ auch die gantze Welt haben. Do man einem recht Geitzigen Menschen/ der das Gold mehr dann GOTT lieb hat/ einen grossen karnier an halß henget/ vnd leget jhme Gold dareyn/ so vil er tragen möchte/ vnd dasselbige solte jhme geschenckt seyn/ so halte ich/ daß er jmmer vnd so lang hineyn legen liesse/ biß daß er

Eigẽschafft der Geitzigen.

Geitzige/ seynd nit zu ersettigen.

vmbfiel/ ja biß daß jhme der Bendel den halß abschnitte. Vñ köndte zwar mehrmaln nit schaden/daß solche Geißhälß/mit einem Pfeil/daran die Kälber gebundē werden/oder mit einer Parfüsser Gürtel/erschossen würden/auff daß die Armen leut vor jhrem Wucher vñ Schinderey sicher weren.

Straff vnd ermanung zu den Armen.

Den Armen vnder vns Christen seynd diſe heutige wort Christi/ **Fürchtet euch nit ꝛc.** auch wol zu beherßigen. Dann deren vnder vns nit wenig seynd/so jmmer sorg haben sie müssen des Hungers vñ Durſts sterben/GOTT werde sie verlassen/GOTT keñe sie nit/GOTT köñde oder werde jhnen nit mehr helffen/sonder jmmer in tieffer angſt vñ not/in Armut vñ kranckheit stecken lassen/vnd auch das jenig/was die Natur vnd notturfft erfordert/nit mittheilen. Zu solchen spricht der Herr: Fürchtet euch nit/ ich will euch nit verlassen/sonder/was euch zu leib vnd Seel nutz vnd notwendig ist/hie zum zeitlichen vnd dort zum Ewigen leben bedürfftig/will ich euch gern mittheilen. Daß ich euch nit allwegen gib/was jhr begert oder was jhr gern hettet/geschicht euch zu gutem/auff daß zu zeiten der leib einen mangel habe/die Seel aber Ewig gnug vnd das Himmelreich bekomme. Jhr wist (will der Herr zu seinen Jüngern vnd vns Christen sagen) daß ich gesagt hab: Selig seynd die jenigen/so Arm im Geist/das ist/willig Arm seynd. Jst derhalben besser ein zeitlang Arm vnd Ewig Reich wie Lazarus/dañ ein zeitlang Reich vnd Ewig Arm wie der Reiche Mañ.

Der leib ist mehrmaln arm/die seel aber reich.

Matth. 5.

che Mann. Darumb so fürchtet euch nit/ Ich will euch weder zeitlich noch Ewig/ weder am leib noch an dem jenigen so der Seel von nöten/ nit verlassen/ deñ es ist euwers Vatters wolgefallen/ wann jhr hie auff Erden an dem jenigen so er euch gibt/ für gut vnd lieb nemmet/ euch nach disem zeitlichen lebē das Ewig Reich zu geben/ nämlich die Seligkeit/ alda jhr bey jhme wohnen solt ohn ende in Ewigkeit.

Gott verlasset die Armen zu keiner zeit.

Die ander vrsach/ darumb der Herr seine Jünger vnd vns Christen alle tröstet/ Wir sollen vns nit fürchten/ ist darumb geschehen/ weil sie domaln/ auch wir Christen jetzund/ ein kleine Herde/ ein kleins heufflin seynd/ gegen den jenigen zu rechnen/ so domaln nit Apostel noch Jünger Christi/ auch jetzund Jüden/ Türcken/ vnd Vngleubig seynd.

Das heufflin der außerwölten ist klein.

Dann/ (Menschlich dauon zu reden/ wie dañ die Apostel auch nur Menschen/ vnd zwar ehe daß sie den H. Geist empfangen/ Menschlich vnd vnuerstendig gnug waren) möchten die Apostel/ deren nur zwölff/ vnd die Jünger deren nur zween vnd sibentzig (oder derselbigen zeit noch gar wenig) waren/ sampt MARIA der heiligen Mutter GOTTES vnd andern etlichen gedacht haben: Sollen dann wir/ deren vnser doch gar wenig/ das rechte außerwölte Volck GOTTES seyn/ den rechten wahren Glaubē in GOTT haben/ so lasset es sich/ Menschlich dauon zu reden/ nit ansehen/ darumb weil die Welt groß vnd allenthalben vnzalbarlichs vil Volck ist/ welchs

doch vnsern Glauben / daß Christus der verſyrochne Messias vnd Natürliche Sohn GOTTES seye / nit hat ꝛc. Also möchten villeicht auch diser zeit etliche Christen gedencken: Gegen der gantzen Welt zu rechnen / so ist die Hẽrde der Christen / vnd beuorauß der Catholischen Christen / nit groß. Der Hauff der Vngleubigen / Jüden / Türcken / Ketzer vnd anderer Mamelucken / ist vil gröſſer / solte derhalben billich vil mehr der grosse daß der kleine hauff Selig werden. Fürchtet euch nit / darumb / daß jhr ein kleines Heufflin seydt. Dann ob gleichwol (wil Christus zu vns allen sagen) GOTT mein Himmelischer Vatter / sampt mir vnd dem H. Geist / gern wolte / daß nit allein der gröſſer hauff / sonder die gantze Welt selig würde / will doch die Welt nit selig werden / vnd diß nit auß meiner / sonder auß jhrer schuld / weil sie sich der verordneten Mittel / so hierzu von nöten / nit gebrauchen will. Darumb fürchtet euch nit. Vil seynd beruffen / aber wenig außerwölt. Fürchtet euch nit / darumb / das Heufflin der außerwölten klein ist / **denn es ist euwers Vatters wolgefallen** / darumb / daß jhr euch nit geergert / sonder bey dem kleinen heufflin gebliben / dabey biß an das ende euwers lebens verharret seydt / euch **das Reich zu geben** droben im Himmel / do jhr anderst auch biß in euwer grab bey diser kleinen Catholischen Herde / Glauben / vnd empfahung der heiligen Sacramenten / verharren werdet.

Schwachgleubige Christẽ gedencken.

Also

Also behalten wir auß dem ersten Theil diser Predig: Daß wir vns nit fürchten sollen/als ob GOTT vns hie auff Erden verlassen werde. Nein/die seinigen die jhn lieb haben/fürchten/ vnd seine Gebott halten/hat er niemaln verlassen. Sollen derhalben/an dem jenigen so er vns zuschickt/es sey vil oder wenig/für lieb nemmen/ jhme nit maß noch ordnung fürschreiben wie ers mit vns machen sölle. Sollen vns den Geitz nit vberwinden lassen/sonder die Reichthumb/welchem GOTT solche geben/recht/ GOTT zu lob vnd Ehren/vnserm Nechsten zu gutem/vnser Seel zu trost/gebrauchen/vnd nit jmmer wie lenger je mehr haben wöllen. Sollen auch nit zweifeln/sonder wissen/daß wir Catholische Christen/ob gleich die Herde nit sehr groß/das außerwölte vnd rechtgleubige Volck GOTTES seynd/allein daß wir also biß an das ende verharren.

Beschluß des ersten theils vorhabender Predig.

DEn andern Theil diser Predig betreffend/Wie nämlich die Catholischen Christen jhnen einen Schatz im Himmel samlen müssen/haben wir die Antwort in vnd auß dem heutigen Euangelio/welche auß dem H. Mund GOTTES selbsten kommen: **Verkaufft was jhr habt/vnd gebt Almusen. Macht euch Seckel die nit veralten/einen Schatz der nimmer abnimpt/im Himmel do kein Dieb zukompt/vnd den keine Motten fressen: denn wo euwer Schatz ist/do wirdt auch euwer Hertz seyn.**

Wie wir einen Schatz im Himmel samlen müssen.

Auff vilerley weiß vnd wege/durch vilerley Mittel vnd Christliche vbungen/ könden jhnen die Christē einen Schatz im Himmel samlen/durch welchen Schatz/ wir nit vnfüglich verstehn/ desto ein höhere kron vnd Sitz im Himmelreich/ desto mehr Herrligkeit/ vnd desto ein grössere klarheit in der Ewigen frewd vnd Seligkeit/ seitemaln vil wohnungen in vnsers Vatters Reich/ vnd volgents einandern/ so vil die zuselligen frewd belangen thut/ vngleich/ dañ auch die Seelen darinnen einandern so vngleich/ als wie die Sternen am Himmel seynd. Nämlich kan man einen Schatz im Himmel samlen durch allerley Christliche vbungen/ durch allerley gute Werck/ durch allerley Werck der Barmhertzigkeit. Durch die eusserliche oder leibliche Werck der Barmhertzigkeit/ als/ die hungerigē speisen/ die dürstigen trencken/ die nackenden kleiden/ die gefangnen entledigen/ die frembden herbergen/ die krancken heimsuchen. Dann alle dise gute Werck/ nit den Armen/ sonder Christo selbsten (als er mit seinem H. Mund bekennt/ Matt. 25.) durch die Armen erzeigt werden. Auch könden wir vns einen Schatz im Himmel samlen durch die Geistlichen Werck der Barmhertzigkeit/ als da seynd: Die sündigen straffen/ die vnwissenden lehren/ den zweifelhafftigen recht rathen/ für das heil des Nechsten GOTT bitten/ die betrübten trösten/ die widerwertigkeiten gedultig leiden/ die beleidigung gern nachlassen. Hieher dienen auch/ vleissig betten/ embsig fasten/ gern vnd offt die H. Meß vnd Predig hören/ vñ was dergleichen

Schatz im Himmel ein hohe kron.

Vil wohnūgen in vnsers Vatters Reich.

Eusserliche Werck der Barmhertzigkeit.

Geistliche Werck der Barmhertzigkeit.

dergleichen Christliche vbungen mehr seynd.

Auß allen disen Mitteln/ dadurch wir vns einen Schatz im Himmel samlen könden/ erzellet vnd nennet der Herr auff heut nur eins/ nemlich: Das Almusen gebē. Vñ zwar nit das blosse vnd gemein Almusen geben/ aldo einer einen theil seines Gelts vnd Reichthumb den Armen gibt/ behaltet jhme aber noch einen vnd etwann den besten vnd grösten theil: sonder ein solchs Almusen geben schreibet er vns auff heut für/ dadurch wir vns nit allein einen Schatz im Himmel samlen/ sonder volkomen werden/ nemlich:

Verkaufft was jhr habt/ vñ gebt Almusen.

Von diser willigen Armut/ dareyn sich auch die Reichen begeben/ habē wir an aller Heiligen tag gehört. Wiewol die Apostel/ vnd vnzalbarlich vil Christen zur Apostel zeit/ auch hernach/ vnd jeder zeit/ solchs gethon/ noch jhren nit wenig täglich thun/ nemlich alles verlassen vnd Christo nachfolgen/ alles verkauffen/ den Armen geben/ vnd jhnen gar nichts oder doch nit mehr behalten/ dann nur was die täglich notturfft erfordert: so ist es doch diser zeit/ vnd beuorauß den Reichen diser Welt/ so schwerlich vnd verdrüßlich zu hören/ als jenem Reichen Jüngling/ der alles gethon hett was zur erlangung der Seligkeit von nöten war/ do er aber vom Herren vernam/ wie er möchte vnd müste volkommen werden/ nemlich alles verkauffen/ den Armē geben/ vnd jhme nachuolgen/ do gieng der Jüngling von jhme/ wurde betrübt/ dann er war Reich. Also geschichts noch auff heut: Wir wolten alle gern Matth. 19. Alles verlassen ist ein

herbes oder bitters kraut

gern Selig vnd volkommen seyn/ in vnsern Kopff aber könden wir nit bringen/ daß wir alles verkauffen vnd verlassen sollen.

Einfeltiger bericht.

Zu mehrerm bericht den einfeltigen: Alles verkauffen was man hat/ vñ den Armen geben/ ist kein Gebott GOTTES/ sonder ein Rath. Ist auch zur erlangung der Seligkeit so notwendig nit/ daß man ohne solche verkauffung nit möge Selig werden. Dann/ do alle Menschen verkauffen müsten/ wer wurde kauffen? Do alle Reichthumb durchauß den Armen müste geben werden/ so wurden die Armen all Reich/ vnd die Reichen all Arm/ müsten also die jenigen disen jhr empfangen Almusen widerumb geben. Also/ daß die Reichen/ wie Abraham/ Isaac/ Jacob/ Dauid/ Salomon/ ꝛc. do sie gleich nit alles verkauffen/ wol selig werden mögen/ vnd durch das Gebott GOTTES nit verbundē alles verkauffen vnd verlassen. Doch/ daß sie auff etliche Pünctlin wol achtung geben. Erstlich: Daß sie jhr Haab vnd Gut/ mit GOTT vnd mit Ehren/ durch rechtmessige Erbschafft/ durch jhr Kunst/ handarbeit/ oder sonsten durch Christliche vnd gebürliche Mittel bekommen haben: Wo nit/ sonder haben ein erwucherts Gelt ererbt/ oder selbsten erwuchert/ sonsten mit list/ liegen vnd betriegen bekommen/ so sollen sie solchs vnbillichs Gelt vnd Gut nit behalten/ sonder widerumb geben den jenigen von welchen sie solchs durch Wucher oder sonsten betrug abgenommen haben: wo nit/ so mögen sie nit selig werden. Zum andern müssen sie jhr eigen Gut recht gebrauchen/

Reiche mögē selig werden/ wann sie nur selbsten wöllen.

Frembdes Gut muß man wider geben.

chen/nit zum bracht/ vberfluß/ vbermut/ zu vnehren/ dem Nechsten zu schaden/ oder zur Ergernuß. Dann sie von GOTT nit Herren sonder Schaffner/ nit verschwēder sonder getrewliche außspender/ nit Geitzhälß sonder (in billichen sachen) als freygebige Verwalter gestelt seynd worden. Zum dritten müssen sie jhr Haab vnd Gut/ so jhr ist/ vnd billich bekommen haben/ nit Herr vnd Meister noch jhren Abgott seyn lassen/ sie müssen Herr vnd das Gelt knecht/ vnd nit das Gelt Herr vnd sie knecht seyn: sie müssen das Gelt/ gleich wie nit vnnützlich verschwenden/ also auch nit zu geitzig behalten/ sonder GOTT/ dem Gottesdienst/ den Gottesheusern/ den Armen damit verholffen seyn: wann sie je nit nach dem trewlichen Rath Christi/ alles verkauffen/ verlassen/ den Armen geben/ vnd volkommen seyn wöllen/ so müssen sie nach dem Gebott GOTTES Almusen geben/ die hungerigen speisen/ die dürstigen trencken/ kleiden/ herbergen/ vnd was dergleichen mehr ist. Dann ja gewißlich nit allein die Liebe GOTTES/ sonder auch des Nechsten/ ein außtruckenlicher beuelch vnd Gebott GOTTES ist/ in beiden/ im alten Testament/ vnd im newen/ vnd ja so wichtiges/ ernstlichs/ notwendigs Gebott/ daß an disem/ sampt der Liebe GOTTES/ alle Gesätz vnd Propheten hangen. Es ist aber nit zu glauben/ ja vnmöglich ist es: Daß du deinen Nechsten lieb/ vil weniger so lieb als dich selbsten/ habest/ wann du jhn siehest angst vnd not/ hunger vnd kummer/ Armut vnd

Eigens Gut soll man recht gebrauchē.

Almusen geben ist ein Gebott Gottes.

Deut. 6. 22.
Eccle. 15. 25.
Tob. 5.
Malach. 2.
Matth. 5. 10. 18. 22.
Mar. 4.
Luc. 10.

Joan.13.15. Philip.2. 1.Thes.2. 4.5. Heb.10.13. 1.Pet.1.4. 1.Joan.2. 3.4. Rom.12.13. 15. Gal.5.6. 1.Cor.10. Ephes.4.5. Philip.2. Eccle.7.

vnd kranckheit/hitz vnd frost leiden/vnd du kommest jhme nit zu hilff/ wo nit mit deiner gantzen Haab vnd Gut/doch mit einem zimlichen Almusen/ mit etlichem Gelt/ Speiß vnd tranck/ Kleider vnd Herberg/was in deinem vermögen vnd sein grosse not erfordert: seitemaln du gern wolltest daß man dir verhilfflich were/ wann du in solche not vnd Armut gerathen soltest/ also/ gedencke du/seye einem andern auch. Do du dann jhme zu hilff kommest/ so hastu jhn so lieb als dich selbsten/ vnd samlest dir einen Schatz im Himmel/ welchen dir kein Dieb stelen/ noch die Motten fressen/auch der Roste nit vmbbringen kan.

Wil man nit alles gebē/soll man doch einen guten theil geben.

Do dann je die Reichen nit alles verkauffen vnd Almusen geben/ sonder auch jhnen vnd jhren kindern einen guten theil behalten wöllen/ sollen vnd müssen sie doch desto mehr geben: weil sie vil von GOTT empfangen/ müssen sie desto mehr widerumb verrechnen. Vnd je mehr sie Almusen geben/ je einen grössern Schatz werden sie droben im Himmel haben. Dann alles was sie den Armen geben/das geben sie GOTT/ ja jhnen selbsten: denn sie legen alles zusamen in einen kasten vnd Schatz/ welchen sie beysamen finden werden/ so bald sich Leib vnd Seel scheiden/ nach der Seel/ am Jüngsten tag mit Leib vnd Seel.

Arme leut geben arme Almusen.

Die Armen/ so nit vil von GOTT empfangen/ seynd zu solchem grossen Almusen nit verbunden/ seitemaln es nit in jhrem vermögen. Dann manche Handwercksleut mit jhnen selbsten/

sten/ jhrem Weib vnd Kindern so vil zu schaffen/ daß sie sich kaum ernehren vnd des herben Hungers erwehren könden. Doch sollē auch solche/ Almusen nach jhrem vermögen zu geben/ nit vnderlassen/ sonder/ wo nit vil/ doch etwas/ wo nit einen Gulden/ doch einen Pfennig oder Heller/ geben. Dann GOTT sihet an bey den Armen nit die Gaab vnd Almusen/ welchs klein ist/ sonder den willen/ das Hertz/ den eifer/ der gern mehr geben wolt/ wañ mehr vorhanden vñ im vermögen were. So ist auch diß gewiß/ vnd den Armē ein grosser trost: Daß ein Armer mit einem kleinen Almusen eiñ grössern Schatz im Himmel samlen kan/ dann ein Reicher mit einem zimlich grossen Almusen. Dañ die Reichen geben Almusen von jhrem vberfluß/ vnd behalten noch mehr als sie bedörffen: Die Armen aber geben das jenig so sie selbsten wol bedörffen. Wie dann auch der Herr im Tempel zu Jerusalem/ das jenig arm Weiblin/ so nur zween Heller in Stock gelegt/ mehr gelobt hat/ dañ die Reichen/ so auß vberfluß jhrer Güter mehr eyngelegt/ aber doch noch mehr behalten haben.

Gott sihet das Hertz an.

Trost der Armen.

Disen Himmelischen Schatz hat jhme auch zu samlen begert/ vnd gewißlich gesamlet/ der H. Bischoue Martinus/ welcher auff ein zeit/ (ehe dann er Bischoff wordē) als er den Armen Almusen zu geben kein Gelt mehr bey sich hette/ mit seinem Schwerdt seinen Mantel entzwey geschnitten/ vnd ein stuck dauon einem Bettler geben hat/ wie alle Historien von jhme bezeugen.

Diser

Diser H. Martinus/ desse Feyertag wir Catholische Christen auff heut halten/ ist in Vngern zu Pannonien auß Heydnischen Eltern geporen/ in Welschland aber zu Ticino auffertzogen/ als er kaum zehen Jar alt war/ liesse bißweilen in die Kyrchen der Christen vnd Klöster/ vnd wolt ein Catechumener werden. Als er fünffzehen Jar alt war/ solte er in die fußstapffen seines Vatters tretten/ so ein gewaltiger Kriegsmann gewesen ist/ welches er/ wiewol vngern/ doch vber drey Jar nicht getriben/ vnd zwar so tugentlich/ daß man jhne ehe für einen Monach/ dann für einen Kriegsmann gehalten hett. Domaln begab es sich daß in der Ambianenser Stadt jhme ein Bettler begegnet mitten im Winter/ deme niemandts nichts geben wolt: Welches der H. Martinus gesehen/ vnd doch auch nichts bey sich hette dann nur wie er gienge vnd stundte/ ziehet bald sein Schwerdt auß der Scheide/ schneidet einen theil von seinem Kriegsmantel/ gibt denselbigen dem armen Bettler/ hüllet oder wickelt den andern theil wider vmb seinen Leib. Im achtzehnesten Jar seines Alters liesse er sich tauffen/ vnd (als er sich des weltlichen Kriegs gentzlich entschlagen hette) kame er gen Pictauis zum Ertzbischoff Hilario/ von deme er/ als er nun ein zeit bey jhme gewesen/ ein Exorcista geweyhet ist worden. Reiset auß verwilligung Hilarij widerumb in sein Vatterland/ alda er sein Mutter vom Heydnischen vnglauben entlediget/ den Vatter aber als einen verzweifelten Pagan

vnd

vnd Heyden müssen bleiben lassen. Als aber daselbsten/vnd besonder in Illyrien/die Arrianisch Ketzerey vberhand genommen hett/ welcher er redlich widerstanden/ warde er gefangen/ vertriben/ vnd kame wider in das Welschland/vnd enthielte sich ein zeitlang zu Meiland in einem Kloster: Dann auch Hilarius nicht mehr zu Pictauis war/ seitemaln derselbigen zeit die Arrianerey auch Gallien vergifftet hett. Auxentius ein Arrianischer Ketzer/könte Martinum zu Meiland/ weil er so gut Catholisch war/ nicht geduiden/ vertriebe jhn auch. Da kame er in ein Insel Gallinaria genant/ da behalff er sich mit Wurtzeln vnd Kreutern biß er ein fart nach Rom thet/ daselbst Hilarium anzutreffen. Vmb dise zeit hat der H. Martinus einen Catechumener/ so von jhme den Glauben gelernet/ vnd vor der Tauff gestorben ist/ widerumb von den Todten aufferweckt/ welcher darnach getaufft ist worden/vnd noch vil Jar Gottselig gelebt hat/ derhalben Martinus domaln für einen Apostolischen Mann gehalten worden ist. Ein zeitlang hernach/ machet er widerumb durch die krafft GOTTES lebendig eines Reichen mans armen Knecht/der sich für angst selbst erhenckt hett. Solches gerücht brach auß/ also daß er zu Turon zu einem Bischoff erwölet worden ist. In seinem Episcopat behielte er seine Tugenten/ so er zu vor gehabt hat/ also daß sich menigklich darob verwundert. Hat vil Wunderzeichen gethon/ vnd auch den dritten vom Tod aufferwecket. Ist nicht gemartert worden/ aber hat son-

Martinus hat todten aufferweckt.

sonsten vil verfolgung vñ Paganen vnd Arrianern erlitten. Als er nun die zeit seines Tods vor jhme gewust/ visitiert er vor sein Bistumb/ machet allenthalben frid vnder den Geistlichen: Kommet widerumb in sein Kloster/ leget sich kranck zu Beth/ do erhub sich aller Brüder heulen vnd weinen. Vatter/ sprachen sie/ warumb wiltu vns also verlassen? Oder weme wiltu vns einsame lassen? Dann die reissenden Wölff werden in dein Herde fallen. Wer wirdts disen wehren können/ wann der Hirt geschlagen ist? Diese vnd dergleichen wort mehr betrachtet der H. Martinus/ vnd do er sahe daß jedermann weinet/ sprach er zu GOTT: Herr/ wañ ich deinem Volck lenger nutz vnd nötig binn/ so solle mich die arbeit nicht verdriessen/ dein will geschehe. Bettet tag vnd nacht/ lag auff der Erden in seinen härinen Kleidern/ Jn deme sahe er den bösen Geist neben sich stehen/ zu deme sprach er: Du Blutigs thier/ was thustu hie? Du vnseliger wirdst nichts an mir finden/ Abrahe Schoß wirdt mich zu sich nemmen. Jn vnd mit disen worten ist der H. Martinus in GOTT verschieden/ nach der Geburt Christi 412/ seines Alters 81/ als er 26 Jar Bischoff gewesen/ vnder Keyser Arcadio vnd Honorio. Seuerus Sulpitius/ so den H. Martinum gekennt/ mit jhme geredt/ hat ein besonders Buch von den Wunderzeichen des H. Martini geschriben. Seine Reliquiæ vnd Heiligthūb seynd erhabē 64 Jar nach seinem Abschid. Diser H. Martinus wölle jetzūd vnd jeder zeit/ vor dem H. Angesicht GOTTES/

aller

aller Catholischen Christen Fürsprecher seyn/ von GOTT Gnad zu erlangen/ auff daß sie sich von aller Geitzigkeit enthalten/ vnd nach vermögen Almusen geben/ jhnē einen Schatz im Himmel/ ja das Ewig leben erlangen mögen/ derowegen sprecht mir nach mit mund vñ mit Hertz volgendts Gebett:

Gebett zu vnserm Heiland Jesu Christo.

O Allmechtiger/ Ewiger/ Gütiger GOTT Herr IESV Christ/ der du nit allein deine liebe Jünger/ sonder auch vns Christen alle/ im letsten Abendmal getröstet vñ ermanet hast/ Daß wir vns nit fürchten sollen/ als soltest du vns hie auff Erden grosse not vnd vnleiden iche Armut leiden lassen/ oder als solten wir darumb nicht dein außerwöltes Volck seyn/ seitemaln das Heufflin der Catholischen klein ist. Gelehrt hastu auch/ wie wir vns einen Schatz im Himmel samlen sollen. Weil dañ/ O GOTT/ hierzu/ dein Göttlicher Segen sehr von nöten/ so bitten wir dich vmb Gnaden/ auff daß wir allem also nachkomñen/ vns derowegen nit fürchten/ einen Schatz im Himmel samlen/ vnd also jmmer vnd Ewig selig werden mögen/ Amen.

Am Tag Cuniberti/ zum theil zu Cöln feyerlich.

Am 12. tag Nouemb.

HEut ist der tag der begräbnuß des heiligen Bischoffs Cuniberti. Als diser ein Knab an Königs Dagoberti Hof war/ sahe der König in einer nacht den ort/ da diser Knab schlieff/ mit einem grossen Himmlischen Liecht erglantzen/ darauß sein zukünfftige heiligkeit vermerckt ward. Vnd da er nun zum Bischoff gemacht/ vnd das geheimnuß vnser Erlösung in S. Vrsule kyrchen opffert/ sahen alle beystehende Menschen ein weisse Tauben auff seinem Haupt sitzen/ zu bestettigung/ daß er warlich ein wirdiger Priester Christi were. Verschiede endtlich in Christo seliglich.

EVangelien vnd Predigen/ wie an tagen der H. Beichtiger Wilibaldi/ Henrici/ Martini/ Nicolai gesetzt.

Am Tag des H. Beichtigers Leopoldi/ zum theil im Passauwerischen vnd Wienerischen Bistumben/ feyerlich.

Am 15. tag Nouemb.

HEut ist der tag des heiligen/ edlen Leopoldi/ welcher zur zeit Henrici des vierten/ ein Hertzog in Osterreich war/ sampt seinem Ehe-

Ehegemahel Agnete / sehr geneigt zu andacht vnd geistlicheit / bauwete vil Klöster / war ein gerechter Christlicher Fürst / ruhet seliglich im Kloster Newburg / welches er auch gebauwen / der wölle GOTT für vns bitten.

Evangelien vnd Predigen / wie hievor von Cuniberto vermerckt.

Am tag des H. Abts vnd Beichtigers Othmari / zum theil im Costentzer Bistumb feyerlich.

Auff heut ist der tag des H. Abts vnd Beichtigers Othmari / im Teutschland geboren / fürtrefflich in heiligen vbungen / auch ein Abt des Klosters S. Galli / ist aber von den Gottlosen in ein Insel des Rheins vnbillich ins ellend verdampt worden / daselbst er nach vil erlitnen arbeitseligkeiten im Herren entschlaffen. Sein Leib ruhet aber jetzt zu S. Gallen im Kloster. Am 16. tag Nouemb.

Evangelien vnd Predigen / wie hievor von S. Cuniberto.

Am tag der H. Witfrauwen Elizabeth/ zum theil im Costentzer Bistumb vnd zu Wirtzburg feyerlich.

Am 19. tag Nouemb.

ES ist heut der Geburtstag der heiligen/ Edlen/ berümpten Witfrauwen Elizabeth/ welche des Vngerischen Königs Andree vnd Gertrudis tochter war. Dienete GOTT fleissig in Jungkfrewlichem/ ehlichem/ vnd Witwen stand/ dann von Jugent auff trug sie ein geistlich gemüt gegen GOTT. Ward Ludouico dem Landgrauen in Thüringen verheirath/ beflisse sich/ so vil sie mocht/ in Gottseligen vnd demütigen vbungen. Da jhr Mañ wider die Saracenen in das heilig Land zohe/ vnd starb/ da leget sie alle weltliche zier vnd schmuck hinweg/ gürtet sich mit einem strick/ gieng in schlechten grauwen Kleidern/ barfuß daher/ erzeiget sich ein recht Apostolische Witwen vnd Dienerin der Armen: bauwet ein Spital für die Armen vnd Waisen/ dienet jhnen daselbst mit andern Mägden/ welche sie durch jhr Exempel bekeret hett/ biß an jhr end. Da sie sterben wolt/ fieng sie an lieblich zu singen. Verschid also seligklich/ da sie 26 Jar ein Witwe gewesen.

EVangelium vnd Predigen/ wie an S. Künigundis oder Margarethe tag.

Am

Am Feyertag MARIAE Opfferung.

Am 21. tag Nouemb.

WEnt ist das Fest/als die seligst Mutter GOTTES vnd allweg Jungkfraw MARIA/ in jhrer zarten Jugent/ da sie nemlich drey Jar alt war/ gen Jerusalem zum Tempel gefürt/ vnd von jhren heiligen Eltern dem Herren auffgeopffert vnd zugeeignet ward. Dauon schreibt auch Nicephorus. Von derselbigen zeit fieng an die edle/ zarte/ reine Jungkfraw/ GOTT je lenger je mehr zu erkennen/ zu lieben/ zu preisen/ vnd zu ehren/ mit Hertzen/ Mund vnd Wercken/ wie kein Jungkfraw vor oder nach je besser vnd volkomner GOTT gedienet vnd wolgefallen hat. Nachdem sie aber im Tempel geweyhet/ vñ in aller Gottsforcht aufferzogen war/ verharret sie daselbst biß in das 14 Jar jhres alters/ hett solche lust vnd andacht zu GOTT/ daß sie erstlich vnder allen Jungkfrauwen dorfft ein gelübd thun/ das doch gar vngewönlich/ vnd auch verächtlich war/ jhre stete Jungkfrawschafft zu behalten/ wie dauon S. Augustinus schreibt. Das Leben aber MARIAE ist so tugentreich vnd volkommen/ daß darinnen ein klarer Spiegel vnd lebendig ebenbild der Gottseligkeit scheinbarlich erleuchtet. Sie war vast demütig im Hertzen/ dapffer in Worten/ fürsichtig im Gemüt/ vernünfftig in der Red/ geflissen im Lesen/ andechtig im Gebett/ embsig in Wercken/ züchtig in den Sitten/ hoch in der

Betrachtung/erleucht im Verstand/inbrünstig in der Liebe GOTTES/ barmhertzig gegen den Armen/gehorsam gegen den Obersten/willig vñ fridsam gegen jedermañ. Summa/ MARIAE thun vnd lassen ist aller Menschen zucht vnd Regel: Kein Junckfraw keuscher von hertzen vnd leib/ kein Ehfraw erbarer vñ seliger/ kein Heilig völler gnaden/vñ von GOTT mehr gebenedeyet. Zum höchsten hat sie sich demütiget als ein Dienstmagd des Herrē/ darumb ist sie auch zum höchsten erhebt/ daß alle Geschlecht der Menschen vnd Heiligen sie nit gnugsam rhümen vnd loben können. Von jhrem leben schreibt S. Ambrosius. Welche jetzund vñ jeder zeit jhren Sohn für vns bitten wölle.

EVangelium vñ Predig/wie an der Geburt MARIAE/ als droben am 8. tag Septemb. gesetzt.

Am Feyertag der H. Junckfrawen vnd Marterin Katharine/

Euang. Matth. xxv.

IN d' zeit wirdt das Himelreich gleich werdē zehen Jungkfrauwen/ die jhre ampeln namen/ vnd giengen auß/ dem Breutigam vñ der Braut entgegen. Aber fünff vnder jhnen waren töricht/ vnd fünff waren klug. Nun namen die



die törichten jhre ampeln/ aber sie namen nicht öle mit jhnen: die klugen aber namen öle in jhren gefessen/ sampt jhren ampeln. Do nun der Breutigam etwas verzog/ wurden sie alle schläfferig/ vnd entschliefē. Zu mitternacht aber ward ein geschrey/ Sihe der Breutigam köpt/ gehet auß jhm entgegen. Do stundten die Jungkfrauwen alle auff/ vnd rüsteten zu jhre ampeln. Die törichtē aber sprachen zu den klugē: Gebt vns von euwerm öle/ dann vnsere ampeln verleschen. Da antwortten die klugen/ vñ sprachen: Auff daß villeicht nit vns vnd euch gebreche/ so gehet ehe hin zu den die das verkauffen/ vnd kauffts euch. Vnd da sie hingiengen zu kauffen/ kam der Breuti-

gam: vnd welche bereit waren / giengen mit jhm hineyn zur Hochzeit / vnd die thür ward zugeschlossen. Zu letzt kamen auch die andern Jungkfrauwen / vñ sprachen: Herr Herr / thu vns auff. Er antwortt aber vnd sprach: Warlich sag ich euch / ich kenne cuwer nicht. Darumb so wachet / dann jhr wisset weder den tag noch die stunde.

Matth. 7. b
Luc. 6. c
Matt. 24. d
Luc. 12.

Gebt vns von euwerm Oel / dann vnsere Ampeln verleschen. Matth. xxv.

Am 25 tag Nouemb.

DAnn wir die Meßbücher jeder Bistumben vñ Postillen jeder Prediger etwas vleissigs durchsuchen / so finden wir / daß auff disen heutigen Feyertag der H. Junckfrauwen Katharine / verlesens Euangelium nit von jeden gesungen vnd gepredigt wirdt / sonder von etlichen / das jenig / so von einem Schatz / der im Acker verborgen / meldung thut. Weil wir aber am Feyertag der H. Junckfrauwē Margarethe vom Schatz so im Acker verborgen / gehandlet haben / nemmen wir billich auff heut / jetzund gehörtes Euangelium von den zehen Junckfrauwen zu tractiren für die hand. Darumb auch / weil eben diese heilige Katharina gewißlich eine auß den fünff weisen Junckfrauwen gewesen ist / so nit allein die Ampel / sonder auch Oel in jhre geschirr genommen / also vleissig gewacht / auff

auff den Herren gewartet/ vnd als er kommen/ mit jhme zur Hochzeit/das ist/in die Ewige frewd vnd Seligkeit eyngangen ist. Dauon wir jetzund in vorhabender Predig/ vnd außlegung diser Euangelischen Gleichnuß/ weitleuffiger handlen wöllen.

Durch dise heutige Euangelische Gleichnuß/ wil vns der Herr Christus/ kürtzlich anzeigen/ Was es mit jhme/ mit vns/ mit dem Jüngsten Gericht/ mit den Seligen vnd verdampten/ zur zeit wann ein jeder empfahen soll nach deme er verdienet oder verschuldet hat/ für ein gelegenheit haben werde: Wie zu vor alle Menschen widerumb von den todten aufferstehn/ als bald vor jhme erscheinen/ vnd vmb alles rechnungschafft geben/ vnd darauff etliche in die Seligkeit/ etliche in die Ewige verdamnuß gehn müssen.

Auff daß aber wir solche Gleichnuß desto richtiger handlen/ vnd jhr sie desto füglicher verstehn mögt/ soll solche (nach vnserm brauch in diser kleinen Postill) in zween Theil abgetheilt werden. Jm ersten wöllen wir anzeigen: Was sich begeben/ ehe dann dise Junckfrauwem dem Breutigam entgegē gangen. Jm andern: Was sich verloffen nach seiner ankunfft/ biß dahin/ daß die fünff Weisen ins Himmelreich eyngelassen/ die anderen fünff torechtigen aber außgeschlossen seynd worden.

Inhalt vnd Theilung diser Predigt.

Welchs jhr mit gedult anhören wölt/ so wil auch ich mich/ euch solchs auff das leichtest vnd kürtzest fürzehalten nit beschweren.

AN einem Dinstag oder (wie er an etlichen orten genennet wirdt) Erichtag/ welche war der zwey vnd zwentzigste des
Matt.23.24 Mertzens/ im drey vnd dreissigsten Jar Christi vnsers Herren/ war er sampt seinen Jüngern/ zu Jerusalem im herrlichen Tempel Salomonis/ lehret vnd straffet die Jüden wegen jhrer Phariseerischen Gleißnerey vnd Boßheit/ auch/ daß sie die zeit jhrer heimsuchung nit erkennen wolten ꝛc. Als er auff solchs zum Tempel hinauß gieng/ tratten seine Jünger zu jhme/ auff daß sie jhme zeigten das gebew des Tempels/ darauff jhnen der Herr geantwortet: Daß wahrlich an disem Tempel (mitler zeit) nit ein Stein auff dem andern bleiben werde. Vnd als sie zur stadt hinauß gangen / vnd er auff dem Oelberg saß / tratten seine Jünger zu jhme vnd fragten jhne: Wann dann solchs geschehen werde? Antwortet er jhnen: Daß solche stund niemandts wisse/ auch die Engel im Himmel nit/ dann allein GOTT/ derhalben sollen sie jmmer wachen vnd warten/ auff daß/ wann der Herr komme / sie bereit erfunden werden. Dann vnfürsehenlich / gleich wie der Sündfluß zur zeit Noe/ werde er kommen. Vnd nach langer vnderrichtung redet er zu jhnen diser hentige Gleichnuß mit solchen worten: Dann **wirdt das Himmelreich gleich werden zehen Junckfrauwen / die jhre Ampeln namen / vnd giengen auß dem Breutigam vnd der Braut entgegen.** Wiewol der Tempel

pel zu Jerusalem von Tito vnd Vespasians den Römern/ zwey vnd viertzig Jar nach der Himmelfart Christi/ zerstört ist worden/ Wiewol auch alle vnd jede Menschen/ so bald sich hie auff Erden leib vnd Seel scheiden/ nach der Seel (dann der Leib ruhet biß zum Jüngsten tag) die Ampeln nemmen/ vor dem gerechten Richter Christo erscheinen/ vnd nach deme sie hie auff Erden Gleubig vnd thätig/ oder Vngleubig vnd nit thätig ist gewesen/ gutes oder böses empfahen müssen: so redet doch alda Christus der Herr nit von derselbigen zerstörung Jerusalem/ so vor tausent vnd fünffhundert Jaren geschehen/ auch nit vom besondern Gericht eines jeden Menschen/ sonder von der gemeinen zerstörung vnd erneuwerung Himmels vnd der Erden/ von dem gemeinen Gericht/ nämlich vom Jüngsten tag/ vnd spricht: **Dann**/ nämlich/ wann solchs geschehen wirdt/ daß diser Tempel vnd alle gebew auff Erden/ ja Himmel vnd Erden zergehn werden (wie dann der Herr eben auff heut selbsten zu jhnen gesagt: Himmel vnd Erden werden zergehn/ aber mein Wort wirdt nit vergehen.) **wirdt das Hiñelreich gleich werden zehen Junckfrauwen.**

Zerstörung Jerusalem.

Matth. 24.

Durch das Hiñelreich verstehn wir in gemeyn/ nit vnbillich/ die Christliche Kyrch/ den hauffen/ die versamlung aller Christgleubigen Menschen. Nun wirdt dieselbig vnderscheidet. Eine wirdt genennet die Triumphirend Kyrch. Das seynd die jenigen/ so droben im Himmel vnd albereit nach der Seel (zu welcher am Jüngsten

Das Himmelreich/ ist die Christlich Kyrch.

Die Kyrch zwyfach oder zweyerley.

sten tag auch der leib widerumb kommen/vnd Ewig mit jhr selig seyn wirdt) ohn ende selig seynd. Vnd dieselbige versamlung wirdt nit verglichen disen zehen Jungkfrauwen/ deren die fünff Weiß vnd fünff torechtig seynd/ Dañ im Himmel seynd keine torechtige noch gebrechliche/sonder nur weise/fromme/vnd Selige Seelen. Die ander Kyrch ist vnd wirdt genennet die Streitbare Kyrch/ welche ist die versamlung aller Christen hie auff Erden/ welche noch nit albereit/ wie die droben im Himmel selig/ fridlich vnd rüwig ist/ sonder hat jmmer zu streitten/ kempffen vnd fechten/ jetzund wider den Teuffel/seine böse eyngebungen/ anfechtungen/nachstellungen/ vnd wider allen seinen Anhang/ jetzund wider die Hoffertige stoltze vbermütige Welt/ jetzund wider das Gelt vnd verfluchten Geitz/jetzund wider das eigen Fleisch/böse gelüst/ wider die feind/ wider die Tyrannen/ wider die Ketzer/wider die verfürische Predicanten/wider die falschgleubigen vnd Mundt Christen/ vnd was dergleichen feind mehr seynd.

Streitbare Kyrch.

Dises Himmelreich/ dise Kyrch/ die streitbare Kyrch/ der hauff aller Christgleubigen Menschen hie auff Erden/wirdt als dann/am Jüngsten tag/ **verglichen zehen Jungkfrauwen.** Durch die zehen Jungkfrauwē/ werden nit nur zehen/auch nit allein die Jungkfrauwen/ sonder alle Menschen auff der gantzen Welt/ Gleubig vnd Vngleubig/ frumb vnd vnfrumb/ die jenigen so Selig vnd dise so verdampt werden/ verstanden/ (Wie dann Christus der Herr als bald

selbsten/

selbsten/ durch dise zehen Jungkfrauwen/ vnder allen Menschen/ den Seligen vnd verdampten/ einen vnderschid gemacht/ vnd durch die fünff Weisen Jungkfrauwen alle Seligen/ vnd durch die fünff torechtigen/ alle verdampten verstanden hat (wie dann mehrmaln vor diser zeit auch in anderen Gleichnussen/ als mit den guten vnd bösen Fischen/ mit dem Weitzen vnd Vnkraut/ von jhme beschehen ist. Dise Gleubige Jungkfrauwen alle zehen (dann welche nit glauben/ die hilfft weder Ampel noch Oel/ weder Liebe noch gute Werck/ vber sie ist auch albereit das vrtheil der verdamnuß gefelt) **namen jhre Ampeln/ vnd giengen auß dem Breutigam vnd Braut entgegen.** Alle Menschen/ frumb vnd vnfrumb/ auff der gantzen weiten breiten Welt/ vnd beuorauß die Catholischen Christen/ wissen nit allein auß dem H. Mund GOTTES: Daß sie am Jüngstē tag/ von Christo dem Herren/ gerichtet vnd geurtheilt/ Selig oder verdampt gesprochen werden/ nach jhren guten oder bösen Wercken/ nach deme sie den hungerigen/ dürstigen/ nackenden/ frembdlingen/ krancken/ gefangnen/ mit speiß vnd tranck/ kleidung vnd Herberg/ entledigung vnd tröstung gedient oder nit gedient haben. Auch wissen sie nit allein auß seinem H. Mund: Daß dise/ so gutes gethon haben/ herfür gehn werden zur aufferstehung des lebens/ die jenigen aber so böses gethon haben/ zur aufferstehung des Gerichts. Sonder wissen auch auß dem H. Paulo vnd andern Aposteln: Daß sie all am Jüngsten

Mar. 16.

Matth. 25.

Joan. 5.

2. Cor. 5. 5.

1. Cor. 2.

Rom. 14. Apoc. 14. sten tag (ja als bald sich leib vnd Seel scheiden) vor dem Richterstul Christi geoffenbart müssen werden/vnd daß ein jeder empfahen muß an seinem leib/(die eigne des leibs) wie er die volnbracht hat/es sey gut oder böß. Sie wissen auch:

Rom. 2. Apoc. 22. Daß GOTT einem jeden widergelten wirdt nach seinen Wercken. Vnd: Mein lohn ist bey mir einem jeglichen zu widergelten nach seinen

Jacob. 2. 1. Cor. 13. Wercken. Sie wissen auch: Daß der Glaub ohne gute Werck todt/vnd ohne die Liebe nichts ist. Diser vrsach lauffen die zehen Junckfrauwen zur zeit jhres tods oder ja des Jüngsten gerichts/jhren Sententz vnd vrtheil der Seligkeit oder verdamnuß zu empfahē/**dem Breutigam** nämlich Christo jhrem Herren vnd Richter **entgegen**/ nit mit leeren henden/nit mit dem blossen liebloſen vnd todten Glauben/ sonder namen auch mit sich jhre **Ampeln**/ jhre vbungen vnd volbringung der guten Werck/der Werck der Barmhertzigkeit/so sie den Armen erzeigt hetten/diſe namen sie mit sich. Dann jhnen wol bewust/daß sie derselbigen zur Seligkeit notwendig bedörffen wurden/vnd so vil oder wenig geniessen/wie vil oder wenig sie derselbigen hie auff Erden gewirckt/vnd jetzund mit sich bringen wurden.

Gute werck seynd von nöten.

Wie muß dann ein Einfeltiger Christ verstehn: Daß vnder diſen zehen Jungkfrauwen **fünff weiſe/ vnd fünff torechtige** gewesen/ deren doch alle Ampeln gehabt/auch all jhre Ampeln mit sich genommen/ aber doch nit all selig

oder

oder zur Himmelischen Hochzeit eyngelassen seynd worden? Dise zehen Jungkfrauwen haben alle/ neben dem Glauben in Christum/ gute Werck gethon/ aber doch nit auff einerley weiß/ auch nit auß einerley vrsachen. Erstlich von den fünff Torechtigen Jungkfrauwen. Die Vngleubigen/ als Jüden/ Heyden/ Türcken/ Mamelucken/ Ketzer/ thund auch zu zeiten guts/ geben zu zeitē Almusen/ vben andere gute Werck mehr/ seynd jhnen aber zur Seligkeit nit ersprießlich/ ob sie gleich jhre Ampeln vnd alle gute Werck mit jhnen für den Richter Christum bringen/ Darumb/ sie seynd in Christum nit gleubig gewesen/ vnd alles was von jhnen ausserhalb des Glaubens geschehen/ ist des Ewigen lebens nit verdienstlich. Die Gleubigen aber/ doch Gottlosen Christen/ das seynd die jenigen/ so ohne Rew vnd leid/ ohne Beicht vnd Puß in todtsünden/ gute Werck thund/ vnd sterben also vnpußfertig in der sünd/ werden nit selig/ jhre gute Werck helffen jhnen nit zur Seligkeit/ nit angesehen daß sie derselbigen nit wenig gethon/ vnd sie am Jüngsten tag hauffechtig mit sich bringen werden/ Darumb/ sie seynd ausserhalb der Gnad vnd liebe GOTTES geschehen/ vnd die vngepüste Todtsünden haben fürgetrungen vnd sie verdampt. Zum dritten/ findet man deren leut nit wenig (wie dañ auch dise fünff torechtige Jungkfrauwen gewesen) so gute Werck thund/ aber nit auß rechtmessigen vrsachen/ nit auß rechter Christlicher liebe/ so sie zu GOTT vnd jhrem Nechsten haben vnd halten solten.

Antwort.

Vngleubige vnd Vncatholische thun zu zeitē auch gute Werck.

Gleubige Todtsünder werden nit selig.

Nit

Nit darumb thund sie gute Werck / daß sie GOTT oder jhrem Nechsten dadurch dienen/ sonder zum schein/daß sie der Welt gefallen/von jhrem Nechsten gelobt vñ gesehen auch gepriſen werden wöllen. Solche leut habē Ampeln/haben (also zu reden) gute Werck/aber derselbigen vor vnd von GOTT kein belohnung/dann sie seynd nit vmb GOTTES sonder vmb eigens lobs willen geschehen. Von solchen leuten vnd guten Wercken hat der Herr vor langst diß vrtheil gefelt: Sehet euch für/daß jhr euwer gerechtigkeit nit thut vor den Menschen/ auff daß jhr von jhnen gesehen werdet/ Sonsten werdet jhr keinen lohn haben bey euwerm Vatter der im Himmel ist ꝛc. Diser vrsach sagt auch der Herr selbsten im heutigen Euangelio von den fünff torechtigen Jungkfrauwen: **Nun namē die torechtigen jhre Ampeln/ aber sie namen nit Oel mit sich.** Durch das Oel (wie gesagt) verstehn wir die Liebe/dadurch die guten Werck soltē verbracht seyn worden vnd gewirckt haben/ ja wircklich/ nützlich vñ ersprießlich worden seyn. Derhalben hetten auch diſe torechtige leut Ampeln/das ist/ (als sie vermeynten) gute Werck/hettē aber kein Oel darinnen. Vnd gleich wie ein Ampel/darinnen kein Oel ist/nit leuchtet/also seynd auch die Werck/ so ohne die Liebe vñ rechtmessige vrsachē volnbracht werden/ taub vnd todt/leuchten vnd brinnen nit/seynd vmb sonsten vnd vergebens.

Vergebenliche gute Werck.

Matth. 6.

Was durch das Oel alda verstanden werde.

Vergleichung.

Von den klugen Jungkfrauwen redet der Herr auff solche weiß: **Die klugen aber namen**

men Oel in jhren gefessen / sampt jhren Ampeln. Diß wusten die klugen/daß jhre Ampeln/darinnen solche gute Werck so ohne die Liebe volnbracht/nit lang brinnē kōnden/ja zur zeit wann sie aller nötigsten brinnen solten / werden sie verleschen/namen derhalben noch andere gefeß/nemlich/jhr eigens Gewissen/Gemüt vnd alle innerliche krefften/ darinnen haben sie Oel gefasset/nemlich die Liebe/ vnd wichtige notwendige vrsachen/darumb sie gute Werck gethon haben/auff daß jhre Ampeln nit leer/ noch jhre gute Werck bloß/ sonder mit Oel versehen weren/ vnd also mit brinnenden vnd nit außgeloschnen Ampeln dem Breutgam entgegen kommen möchten.

Do nun der Breutigam etwas verzog/ wurden sie alle schläfferig vñ entschlieffen.

Wir haben gesagt/ daß durch den Breutigam der Herr Christus verstanden werde. Durch diß verziehē/wirdt verstandē der verzug zum Jüngsten Gericht/ auch zur stund vnsers tods/ auch zur straff wegen vnser Sünd/ welchs alles doch vns zum besten geschicht/ auff daß wir vns zu bekeren/ Puß zu thun/ zum tod vnd Jüngsten tag zu bereiten/ vrsach vnd gelegenheit haben. Daß alle Junckfrauwen / die Weisen vnd Torechtigen/in deme der Herr verzogen/ entschlaffen/wirdt verstanden/daß alle Menschen/Gleubig vnd Vngleubig / frumb vnd böß/ die jenigen so selig vnd die jenigen so verdampt sollen werden/sterben müssen. Vnd nit vnbillich ver-

Breutigam ist der Herr Christus.

Alle Menschen müssen sterben.

gleichet der Herr den Tod dem Schlaff. Dann jhme ist vil leichter einen todten/dann vns einen vom schlaff/aufferwecken. Als sie nun alle/die Weisen vnd Torechtigen/schlieffen/gedachten wenig an die zukunfft des Breutigams/Das ist/zur zeit/als die Welt sorgloß vnd hinlessig/in sünd/schand vnd laster/in spilen/fressen/sauffen/Vnzucht vñ Gottloß lebet/als alle verstorbne in dem staub der Erden ruheten/kam zu **mitternacht ein geschrey/Sihe/der Breutigam kompt/gehet auß jhme entgegen.** Durch diß Geschrey/so alle Menschen/wie vil jhr von Adams zeit biß zum Jüngsten tag geporen seynd vnd werden/zum Gericht/auß jhren Gräbern fordern wirdt/verstehn wir/das Posaunen der Engel oder sonsten ein Göttliche beruffung/deren alle Menschen gehorsam leisten müssen/Gleubig vnd Vngleubig/frumb vnd vnfrumb/die jenigen so Selig vnd die anderen so verdampt werden. Diß geschrey vnd beruffung zum Jüngsten Gericht/wirdt geschehen zu **mitternacht**/das ist/zur zeit die wir nit wissen. Wann wir vermeynen wir seyen am allersichersten/frisch/gesundt/wolauff/vor dem tod vnd Jüngsten tag wol sicher/so wirdt es vns ergehn/wie den jenigen so zur zeit Noe gelebt haben/so im Sündtfluß ersoffen seynd. Wie den Vögeln so drausseñ auff dem Vogelherd hin vnd her hupffen/singen vnd springen/essen vnd trincken/besorgen sich nichts/vermeynen sie haben niemaln einen solchen guten mut gehabt.

Posaunen der Engel.

Genes. 7.
Psal. 73.

Was

Was geschicht? In einem Augenblick ligt das Garn vber sie/ vñ seynd arme gefangne Vögel. Also wirdt es auch vns ergehn/ derhalben sollen wir jmmer wachen/ vnd warten wann der Herr kompt/ auff daß wir jhme nit allein entgegen/ sonder mit den fünff weisen Jungkfrauwen zur Hochzeit eyngehn mögen. Vnd diß vom ersten Theil diser Predig/ was sich verloffen habe ehe daß die Jungkfrawen dem Breutigam entgegen kommen seynd.

WAs sich nũ/ nach deme der Breutigam kommen/ weiter vnd biß zum ende diser Euangelischen Gleichnuß begeben/ wirdt vns diser ander Theil zu verstehn geben. Do nun das geschrey erschollẽ/ der Breutigam komme/ **Da stunden die Jungkfrauwen alle auff/ vnd rüsteten jhre Ampeln.** Durch dises auffstehen der zehen Jungkfrauwen/ wirdt die gemeine Aufferstehung aller Menschen verstanden. Dann alle Menschen so je geporen vnd gestorben/ so noch biß zum Jüngsten tag geporen vnd sterben werden/ sie seyen Gleubig oder Vngleubig/ frumb oder vnfrumb gewesen/ müssen am Jüngsten tag widerumb aufferstehn. Ein jede Seel muß mit dem Leib/ in welchem sie zuuor gewesen/ widerumb vereiniget/ vnd vor dem Richterstul Christi erscheinen/ rechnungschafft geben/ vnd die belohnung oder straff empfahen/ nach deme sie auff Erden/ neben dem Christlichen Glauben/ guts oder böses gewirckt hat. Welchs

Gemeine Aufferstehung aller Menschen.

auch dise zehen Jungkfrauwen/ die Weisen vnd Torechtigen/ wol gewist haben/ derhalben haben sie/ so bald sie auffgestanden/ jhre Ampeln gerüstet/ nach dem Glauben/ jhre gute Werck erwegen/ Ob sie derselbigen vil oder wenig gethon/ nachgedacht. Fürs ander/ Ob dieselbigen auß liebe GOTTES vñ des Nechsten/ auß wichtigen vrsachen/ oder wegen der Welt vnd eigens lob zu erjagen/ volnbracht seyen worden/ vnd also/ ehe dann sie zum Breutigam kommen/ beyleuffig wissen mögen: Ob sie bestehn oder nit bestehn/ zur Hochzeit eyn oder nit eyn mögen gelassen werden. In solcher rüstung vnd zubereitung befinden die fünff Weisen Jungkfrauwen daß sie nit allein neben dem Catholischen Glauben gute Werck/ sonder daß sie dieselbigen auch in vnd auß rechter Liebe/ auß rechtmessigen vrsachen/ volnbracht haben. Die fünff Torechtigen finden auch gute Werck/ aber ohne Liebe vnd rechtmessige vrsachen/ seynd von jhnen nit volnbracht worden GOTT zu lob/ dem Nechsten zu gutem/ jhrer Seelen zu trost vnd hilff/ sonder jhnen selbsten zu weltlichem rhum vnd lob/ daß sie von den Menschen haben wöllen gesehen vnd gelobt werden: solche gute Werck (wann sie anderst billich gute Werck mögen genennet werden) scheinen vnd leuchten nichts vor GOTT/ darumb sprechen sie zu den klugen/ Gebt vns von euwerm Oel/ denn vnsere Ampeln verleschen/ seitemaln sie nit Oel haben/ seitemaln vnsere gute Werck auß Liebe

nit

nit geschehen seynd/ auff daß wir nit vor dem Breutigam mit leeren vnd erloschnen Lampen erscheinen/vnd der vrsach von der Hochzeit außgeschlossen werden/ denn wir sehen daß jhr noch vil vberigs Oel vnd also einen guten theil hinzeleihen habt/ volnbringt derhalben Christliche liebe an vns/vnd gebt vns dürfftigen auch von euwerm Oel.

Auff solchs anhalten der Torechtigen Jungkfrauwen/ **antworten die fünff klugen/ vnd sprechen: Auff daß villeicht nit vns vnd euch gebreche/ So gehet ehe hin zu denen die das verkauffen/ vnd kaufft euch.** Am Jüngsten tag/ja so bald sich leib vnd Seel scheiden/ ehe daß die Seel/ im besonderen Gericht/ oder leib vnd Seel zu maln im gemeinen Gericht/ das ist (wie gemeldet) am Jüngsten tag/ vor dem strengen vnd gerechten Richter Christo erscheinet/ fürchtet sie jmmer sie werde nit gnugsam bestehn/ hat jmmer sorg es werde jhr etwas mangeln daß sie nit zur Hochzeit eyngelassen werde. Also hetten auch dise fünff Jungkfrauwen sorg/wann sie vil Oel hin leihen solten/ es möchte jhnen hernach selbstē zerrinnen. Darumb auch haben sie jhnen nichts mitgetheilt/ daß sie nit gekönt/ vnd die Torechtigen nichts geholffen hett. Dann diß ein mal gewiß vnd wahr ist/daß der jenigen Seel/ so nach jhrem abschid vom leib/die Ewigen verdamnuß verschuldet/ in Ewigkeit nimmer mehr zu helffen ist: für ein solche Seel könden die Engel vnd Heiligen

Den verdampten ist nit mehr zu helffen.

im Himmel nichts erbitten/ die frommen Menschen auff Erden nichts erhalten/ (ein andere meynung hat es mit den jenigen so noch leben/ für solche könden nit allein die Heiligen im Himmel/ sonder auch die frommen Menschen auff Erden bitten/ also ist auch von den jenigen Seelen so im Fegfewr seynd/ zu antworten) nach diser gemeinen Regel/ Auß der Hell ist kein erlösung mehr: könten derhalben sie solchs Oel weder entlehen noch kauffen/ weder zur Hochzeit eyngehn noch selig werden. **Dann da sie hin giengen zu kauffen**/ vnd sich bey den vermeynten Predicanten/ von welchen sie gelernet hetten/ Allein der Glaub mache Selig/ Die guten Werck seyen weder nützlich noch notwendig zur Seligkeit/ zu beklagen/ vnd wolten erst anfangen vil guts thun nach jhrem tod vnd Auffersthung/ **kam der Breutigam** Christus zum Gericht/ jeden nach jhren Wercken zu widergelten/ vñ **welche bereit**/ nebē der Ampel auch mit Oel versehen **waren**/ **giengen mit jhme hineyn zur Hochzeit**/ nemlich in die Ewige freud vñ seligkeit/ **vñ die thür ward zugeschlossen**/ vnd allen den jenigen/ so domaln nit mit dem Breutigam hineyn gangen/ hernach eynzegehn versagt worden. Dann nach dem Jüngsten tag werden nit mehr/ wie jetzund/ leut auff Erden wohnen/ nit mehr weder geporen werden noch sterben/ volgents auch nit mehr weder Selig noch verdampt werden/ sonder/ so bald das Jüngst Gericht gehaltē/ (welches in gar kurtzer zeit/

Für welche zu bitten.

Rom. 2. Apoc. 22.

Am Jüngsten tag wirdt das Himelreich zugeschlossen.

zeit/ nach deme es angefangen/vollendet wirdt) werden die Seligen in Himmel gehn/vnd Ewig darinnen bleiben. Die verdampten werden in die Hell gehn/ vnd auch Ewig darinnen bleiben. Die dritten/aber/ so zur selbigen zeit im Fegfewr erfunden werden/vnd noch ein zimlich lange zeit darinnen abzubüssen hetten/die werden als dann vom Fegfewr/vñ dem jenigen Fewr so dem Herren vorgehn vnd die gantze Welt leutern wirdt/ desto schärpffer vnd hart er gepeyniget werden/ auff daß/ was jhnen an der zeit abgehet/ an der straff erstattet/ vnd sie also desto ehe gereiniget/ mit den außerwölten zur rechten Christi gestellt vnd endtlich Selig werden.

Wie sich nun die fünff Torechtigen Jungkfrauwē/ nach deme das Himmelreich verschlossen/verhalten haben/wöllen wir zum beschluß diser Predig auch anhören: **Zu letst/ das ist gar zu spat/ kamen auch die anderē Jungkfrauwen vnd sprachen: Herr Herr/ thu vns auff. Er antwortt aber vnd sprach: Warlich sage ich euch/ Ich kenne euch nit/** nemlich als solche so des Ewigen lebens wirdig seyen/wegen euwer hinlessigkeit vnd vnderlassung der guten Wercken/so auß rechter liebe vñ wichtigen oder rechtmessigen vrsachē von euch billich solten volnbracht seyn worden.

Etliche/vñ zwar nit geringe Merckpünctlin/ so diser zeit zu erörtern notwendig/vnd menigklich zu wissen nützlich weren/ möchten alda angezogen vnd erklert werden/wider etliche leut diser

zeit. Seitemaln aber diſe Predig nun mehr jhr gebürliche leng erreicht/ kan ſolchs diß mal nach notturfft nit geſchehē/ ſonder müſſens biß zu ſeiner zeit laſſen anſtehn/ wöllē jetzund nur mit wenig worten melden welchs dieſelbigen ſeyen.

Betrug der Lutheriſchē Predicantē.

Die Lutheriſchen Predicanten lehren vnd verkeren diſer zeit vil volcks mit diſem betrug: Allein der Glaub mache ſelig/ ſonſten ſeye kein Mittel zur Seligkeit/ja auch die gute Werck nit von nöten/ vil weniger verdienſtlich. Daß diſe lehr falſch/ vnd ein verdambliche lehr ſeye/ bezeugt vns diß heutig Euangelium/ vnd die fünff torechtigen Jungkfrauwen ſeynd vns deſſe ein Exempel/dann ſie haben glaubt/ſeynd dennocht nit ſelig worden. Daß ſie aber glaubt haben/iſt leichtlich auß jhrer ſelbſt eignē bekantnuß zu lernen/do ſie vnd nit nur ein ſonder zwey mal zum Sohn GOTTES geſchryen/ Herr Herr/ vnd haben die Seligkeit von vnd bey jhme begert/ welchs ſie nimmer mehr wurden gethon haben/ wann ſie nit wahrlich glaubt hetten daß er der Sohn GOTTES ſeye.

Glaub iſt nit gnug.

Der ander betrug.

Fürs ander/lehren ſie auch felſchlich/daß der Glaub die Art vnd Eigenſchafft habe/daß er gute Werck notwendig bey ſich haben müſſe. Dañ die fünff Jungkfrauwen in Chriſtum geglaubt/ vnd dennocht kein Oel oder gute Werck/ ſo auß rechter liebe geſchehen/ gehabt haben. Wie auch der Paulus bezeugt: daß aller Glaub ohne die liebe nichts ſeye. der H. Apoſtel Jacobus: Daß der Glaub ohne die Werck todt ſey. Hieruon zu ſeiner zeit vnd ort weitleuffig.

1. Cor. 13.

Jacob. 2.

Die

Die vrsach/ darumb der Herr seinen Jüngern vnd allen Christen diſe Gleichnuß fürgehalten/ iſt diſe: **Darumb ſo wachet/ deñ jhr wiſſet weder den tag noch die ſtund** euwers tods vnd Jüngſten tags. Vnd diß iſt gewißlich wahr/ daß wir alle ſterben vnd als bald darauff für das Gericht ſtehen müſſen/ daß auch ein Jüngſter tag vñ gemeines Gericht künfftig ſeye wiſſen wir auch wol: wann aber/ wie bald/ wie lang/ heut oder morgen/ wiſſen wir nit. Darumb ſollen wir bereitet/ mit dem Catholiſchen Glauben/ mit der liebe GOTTES vnd des Nechſten/ mit guten Wercken vnd Chriſtlichen tugenden begabt ſeyn/ auff daß wann das ſtündlin kompt/ wir bereit vnd zur Seligkeit taugenlich erfunden/ nit mit den fünff Torechtigen außgeſchloſſen/ ſonder mit den fünff klugen eyngelaſſen vnd mit dem gantzen Himmeliſchen Heer Ewig ſelig werden.

Ein gemeines Gericht

Vnd diß auch nach dem Exempel der heiligen Jungkfrauwen Katharine/ welche gewißlich auch eine auß den klugen Jungkfrauwen iſt/ dann ſie von jugend auff nit allein Chriſtum/ ſonder auch jhren Nechſten als ſich ſelbſten geliebt. Hat nit allein ein Lampen ſonder auch Oel darinnen gehabt. Hat nit allein in Chriſtum glaubt/ ſonder auch gute Werck in rechter Liebe/ auß rechtmeſſigen vrſachen volnbracht/ vnd ja ſo inbrünſtig vnd vberflüſſig/ daß ſie auch den Tod/ vmb Chriſti vnd des Catholiſchen Glaubens willen/ gelitten hat. Diſe H. Katharina war des Königs Coſti Dochter in der Haupt-

Von Sant Katharina.

stadt Salamina in Cypern/ im 13 Jar jhres alters kam sie mit jhren Eltern gen Alexandria. Als jhr Vatter daselbst in kurtz starb/ ward sie von einem grossen Fürstē zum weib begert/ aber sie schlugs ab/ kam zu einem Einsidel/ ward von jhme im Glauben vnderwisen/ vnd von Christo in einem gesicht mit einem materlichen ring vermählt. Da sie 18 Jar alt war/ vnd der Keyser Maxentius allen menschē gebote den abgöttern zu opffern/ trat sie zu jhm in Tempel/ strafft jhn/ disputirt mit jhm/ vnd vberwand jhn/ darumb er auß allen Landen fünffzig wolberedter heydnischer Philosophen gen Alexandria berüffet/ daß sie die Jungkfrauwē mit disputirē vberwinden solten/ vnd wiewol sie sich zu hoch darzu bedunckten/ kert sichs doch wunderbarlich vmb/ vnd warden die Oratorn von der Jungkfrauwen bekert vnd im Glauben zur marter gesterckt/ darumb schlug man die heilige Jungkfrauwen mit Scorpionen/ vnd peynigt sie mit hunger zwölff tag im gefencknuß/ da dann der Hauptmañ Porphyrius mit sampt zweyhundt Kriegsknechten vnd der Keyserin Faustina/ durch ein wunderbarlich gesicht/ vnd Himlisch liecht bekert warden. Darnach ließ der Tyrann vier räder gegen einander zurichten/ vnd dareyn scharfsach vnd spitzig eisen nägel stecken/ vnd wolt S. Katharinam damit peynigen/ aber durch jhr gebett warden die räder/ vnd bey vier tausent Heyden erschlagen. Nachdem sie aber vil grewliche peyn vberwunden/ auch grosse verheißne wollust vnd schenckūg des Keysers verachtet/ ist die Kö-

nigt.

nigkliche Jungfraw enthaupt worden/ Da zu einer waren zeugnuß jhrer Jungkfrewlichen reinigkeit/an statt des bluts/ milch auß jhrem halß geronnen. Der leib aber ward von den Engeln auff den berg Synai gefürt vnd daselbst begraben. Von jhrem gebein fleust ohn vnderlaß Oel/ welches zu viler krancken menschen gesundtheit dienet/ wirdt darumb nit allein von den Christē/ sonder auch von den Saracenen heimgesucht vñ geehret. Vnder allen H. Jungkfrauwen begeht die Kyrch sonderlich das Fest S. Katharine/welche jetzund vnd jeder zeit/GOTT/desse heiligs angesicht sie ohne vnderlaß sihet/ für vns bitten wölle/ auff daß wir nit allein in Christum glauben/ sonder auch in vnsern Lampē jeder zeit Oel haben/ vnd mit jhr Selig werden mögen/ Amen. Hierauff sprecht mir nach mit mund vnd Hertz volgendts Gebettlin:

Gebettlin zu Christo vnserm Heiland.

BArmhertziger GOTT/ Herr IESV Christ/der du dein Kyrchen hie auff Erden/ das ist/ alle Gleubige Menschē/ frumb vñ böß/ zehen Jungkfrauwen/ deren die fünff klug/ die fünff aber torechtig waren/ verglichen/ vñ den klugen die Seligkeit geben/die torechtigen aber dauon außgeschlossen hast/ darumb/ weil jene nit allein den Glauben sond auch gute Werck auß rechter Liebe volnbracht/ dise aber nur den Glauben mit etlichen guten Wercken/ doch ohne Oel/das ist/ ohne vnd ausser der Liebe vnd rechtmessigen vrsachen

sachen gewirckt. Wir Christen alle wissen wol/ daß wir nit allein durch den Glauben müssen noch kónden selig werden/ sonder/ müssen noch andere Mittel mehr gebrauchen/ vns dein heiligs Creutzuerdiēst theilhafftig zu machen. Derhalben bitten wir dich samptlich vnd sonderlich/ vmb Gnad vnd beystehung/ daß wir jetzund vnd jeder zeit/ in rechtem wahrem Glaubē/ auß rechter Liebe vnd ebenmessigen vrsachen/ gute Werck volnbringen mögen/ auff daß/ wañ du vns abforderst auß disem Jamerthal/ wir nit leere Lampen/ sonder auch Oel/ so vil von nöten haben/ vnd also mit den fünff klugen Jungkfrauwen/ vnd mit der H. Katharina zur Hochzeit vnd Seligkeit eyngehn mögen/ Amen.

Am tag des H. Bischoues vnd Beichtigers Conradi/ zum theil im Costantzer Bistumb feyerlich.

Am 26. tag 9 Nouemb.

HEut ist der tag des H. Conradi Bischoffs zu Costantz vñ Beichtigers/ auß hoch Teutschland von edlem stammen geboren/ Ward in seinen kindtlichen tagen gen Costantz in die schul gethon/ zur zeit Keysers Othonis des ersten/ da Notingus Bischoff daselbst war/ hielt sich in allen dingen vnsträfflich/ ward darumb billich nach Notingi tod/ von dem heiligen

gen Augspurgischen Bischoff Vlrico/ auch von der Clerisey gemelter Kyrchen zum Bischoff gemacht vnd auffgenommeu/war im Glauben vnd Religion so groß/ daß er auff dem Wasser wanderte/ lehret sein Volck trewlich/ bauwet Spitäler vnd Kyrchen/ nam auff die Armen/ ligt in S. Mauritzen Kyrchen begraben/ vnd bittet GOTT für vns.

EVangelien vnd Predigen/ wie am tag Wilibaldi/ Henrici/ Martini ꝛc.

Am Tag der Kyrchweyhung/ Euangelium Luc. xix.

IN der zeit zog IESVS hineyn/ vnd gieng durch Jericho. Vnd sihe/ da war ein mañ/ genant Zacheus/ der war ein öberster vnder den Publicanen/ vnd war reich/ vñ begerte IESVM zu sehen/ wer er wär/ vnd vermogts nit für dem volck/ denn er war klein von Person. Vnd er lieff für hin/ vnd stieg auff einen wilden feigenbaum/ auff daß er jhn sehe/ deñ da solt er her koñen. Vnd als IESVS kam an die selbē stett/ sahe er auff/ vñ ward sein gewar/ vñ sprach zu jhm: Zachee/ steig eilends herab: deñ heut muß ich bleiben in deinem hause. Vnd er stieg eilends herab/ vnd



vnd nam jhn auff mit freuden. Do sie das sahen/ murmelten sie alle/ daß er bey einem Sünder eynkeret. Zacheus aber stundt/ vnd sprach zu jhm: Sihe Herr/ die helffte meiner güter gebe ich den armen. Vnd so ich jemand betrogē hab/ das gebe ich vierfältig wider. IESVS aber sprach zu jhm: Heut ist disem hause heil widerfaren/ darumb daß auch er ein Sohn Abrahams ist. Matth. 15. Denn des Menschen Sohn ist kommen zu suchen vnd selig zu machen/ das verloren war.

Zachee/ steige eilends herab/ dann heut muß ich bleiben in deinem hauß. Luc. xix.

Die

Die vrsach/ darūb wir alle auff heut hieher in diß Gottshauß zusamen seynd kommen/ wissen wir wol/ oder sollen doch solche billich wissen. Seitemaln diser Tempel oder kyrch/ vor etlichen Jaren/ auff disen heutigen tag geweyhet/ das ist/ GOTT dem Allmechtigen zu lob vnd Ehren/ allein jhme vnd seinem Dienst/ als darinnen zu Predigen/ auffopffern/ die H. Sacramēten reichen/ Bitten/ Betten/ danck sagen/ gentzlich zugeeignet ist worden/ vnd also forthin Weltliche hendel darinnen nit sollen volnbracht werdē/ kommen wir auff heut widerumb zusamen/ derselbigen Weyhung vnd zueignung järliche Gedechtnuß zu halten/ vnd abermal zu volnbringen das jenig/ was sich alhie als im Gebetthauß (wie es der Herr selbsten genennet) zu verrichten gebüren wil.

Vrsach diser versamlung.

Diser rechter gebrauch der Kyrchweyhung/ wirdt diser zeit nit allein von Vncatholischen/ welche alle oder doch nit wenig kyrchen zerschleipffen/ vnd alles was vnsere Catholische Eltern durch den Namen GOTTES dareyn geschenckt/ herauß nemmen/ sonder auch von den Catholischen/ mißbraucht/ vnd machen auß einer kyrchweyhung ein kucheweyhe/ kommen nit von der kyrchen/ sonder von der kuche wegen/ vnd etwañ gar nit zum Ampt der H. Meß/ sonder nur zum schlamp/ weder zur hörung des Wort noch Dienst GOTTES/ sonder zum essen vnd trincken/ dabey man es doch jetzund nit bleiben lasset.

Kyrchweyhung wirdt mißbraucht.

Wie-

Wiewol es diser zeit sehr nützlich/ oder doch gewiß notwendig were/ weitleuffig vnd außführlich von disen beiden handlen/ nemlich vom rechten gebrauch vnd mißbrauch der Kyrchweyhung/ wil solchs doch vnser fürhaben diser kleinen Postill nit gestatten. Wöllen derhalben heut/ wie diß Jar auch in anderen Euangelien beschehen/ bey dem Text diß jetzund verlesens Euangelij bleiben/ vnd gemelte Puncten biß auff künfftiges Jar (do vns GOTT das leben/ gesundtheit vnd sein Gnad verleihen wirdt) anstehn lassen.

Theilung vnd Inhalt diser Predig.

Was sich im heutigen Euangelio zwischen Christo vnd Zacheo biß dahin verloffen/ daß er den Herren zur Herberg auffgenommen/ wöllen wir im ersten Theil diser Predig anhören. Im andern: Was sich volgents biß zum ende begeben. GOTT wölle mir vnd euch solchs zu reden vnd anhören sein Gnad mittheilen ꝛc.

Luc. 18.

VOr dem anfang diß heutigē Euangelij bezeugt der H. Euangelist Lucas: Das Christus der Herr (nämlich an einem Donnerstag/ welcher der sibenzehnest Martij/ des drey vnd dreissigsten Jars Christi gewesen ist) mit seinen zwölff Jüngern von Galilea hinauff gen Jerusalem gangen sey/ vnd auff dem wege angezeigt: Wie er zu Jerusalem gefangen/ getödtet vnd widerumb aufferstehn werde ꝛc. Vnder solchem begibts sich daß ein Betler so blind gewesen/ heraussen vor d' Stadt Jericho gesessen vnd gebetlet/ diser/ als er von anderen vernommen/ daß IESVS von Nazareth

Wann sich diß heutig Euangelium begeben.

reth fürüber gieng/ fieng er an zu rieffen vnd vmb hilff schreyen daß er möchte sehend werden/ vber welchen sich der Herr erbarmet vnd gesehend gemacht hat. Auff solchs volget diß heutig Euangelium also: **In der zeit** (wie jetzund gemeldet) **zog IESVS hineyn/ vnd gieng durch Jericho.** Wir haben jetzund gehört wo IESVS diß mal hingezogen ist/nämlich gen Jerusalem. Die vrsach aber seines hin vnd her reisens im Jüdischen/Galileischen land/vnd anderen örtern mehr/haben wir diß Jar zweifels ohne mehr als nur ein mal angezeigt/ könden solche auch schier auß allen Euangelien/ vnd nur leichtlich abnemmen/ darumb: Daß er suchen wolt das verloren war/ nit allein diser vrsach/ daß er die krancken gesundt machen vnd andere Wunderzeichen mehr volnbringē wolt/ sonder/ daß er sich selbsten mündtlich durch seine Predigen den Sohn GOTTES/ den wahren versprochnen Messiam nennen/bekennen vnd zu erkennen geben wolt/ wie dañ beschehen/ auff daß sich volgents niemandts seines Vnglaubens in jhn zu entschuldigen hett/ vnd do jemandts darüber verdampt würde/ beschweren könte. Diser vrsach ist er auch dißmal (nach deme er von Zacheo geschiden) gen Jerusalem auff einer Eselin eyngeritten/ vnd als bald darauff im Tempel geprediget.

Vrsachen der reisen Christi.

Als er noch ein tagreiß gen Jerusalem hette vnd gen Jericho kommen/ sihe/da war ein Mañ genant Zacheus/ der war ein Ober-

ster vnder den Publicanen/ vnd war reich.
Die Publicanen/das ist/ die jenigen leut/ so im Namen vnd auß beuelch des Keysers zu Rom vnd anderer Herrschafften den zol vnd was dergleichen mehr ist/ von den Jüden vnd Heyden eyngebracht haben/ wurdē von den andern Jüden auch Heyden sehr gehasset/ für Gottlose leut/ vnd grosse ja gemeine vnd offentliche Sünder vnd Schinder gehalten/ vnd villeicht nit vnbillich. Dann als nit zu zweiflen/ wirdt domaln diß gemein Sprichwort im gang vnd schwang gewesen seyn: Es ist (nit bey allen/aber gewißlich bey jhren vilen) kein ämptlin es ist henckens werth. Ob gleich dem Keyser zinß/ steur/ rent vnd gült/ zol vnd dergleichen/ weder geben noch eynbringen nit vnbillich noch Sünd ist/ wegen Schutz vñ schirm/wegē Bruckē/Wege/Stege/ Pflaster vnd dergleichen/ so lassen doch die Zölner/Pfleger/Kastner/Vögt/Amptleut/Schreiber vnd was dergleichen (etlich vnder jhnen) Schrifftgelehrten vnd Phariseer mehr seynd/ bey dem rechten tax/ zol vñ zinß nit gern bleiben/ machen jmmer ein strichlin zum Nulla auff daß zehne darauß werde/damit sie/wo nit mehr/doch auch einen solchen theil dabey haben/ dauon sie auff das wenigste jhre schuch schmiren/ dauon mehrmaln Keyser/König/ Fürsten vnd Herren nit vil wissen/ aber doch nichts desto weniger die armen vnderthonen/vnd die jenigen so zu Wagen/ Pferd oder fuß vber land reisen/ in jhrem beutel wol empfinden. Solche Zölner/Schindfessel/ vnd wie mans auff Teutsch anderst nennet/

Publicanen Sünder vñ Schinder.

Gemein Sprichwort.

net/waren auch domaln die Zölner bey den Jüden/ welchs die anderen Jüden wol gewist/ vnd derhalben jhnen so feind als dem Teüfel gewesen/vñ nit gern gesehen/ja hertzigklich (wie auch im heutigen Euangelio) hat es sie verdrossen/ wann sie gehört daß Christus der Herr bey einem Zolner eynkert hat.

Ein solcher Zolner/ ja ein Oberster vnder den Zölnern war diser heutig Zacheus/ welcher/ als der Euangelist bezeugt/ **reich war.** Warumb vnd wie diser Zacheus reich sey worden/ bedarff nit vil fragens. Ist leichtlich auß obgemelten worten zu lernen/ nämlich/ mit seinem schinden vnd vbernemmen der armen leut mit dem zol vnd anderer finantzerey vnd betriegerey mehr. Dem Keyser hat er eintweder den zol abkaufft vmb ein genante Summa auff ein oder so vil Jar/ vnd volgents das arme Volck vbernommen wie er gewolt hat. Oder aber er hat dem Keyser den zol gefordert vnd jhme selbsten auch einen. Dann es ist nit der brauch bey grossen Herren/ daß sie den Zölnern/ Schreibern/ Cantzlisten/ Vögten ꝛc. vber zwentzig oder dreissig/ ja etwan kaum ein gantzes Jar zehen gulden geben: Den Juristen/ Amptleuten/ Räthen achtzig/ etwann sechtzig/ hundert/ oder gerath es wol anderthalb hundert gulden/ also/ daß sie gnug zeschaffen/daß sie sich selbsten/ Weib/Kind vnd gesind ernehren. Daß aber Zacheus mit einer so kleinen besoldung so reich ist worden/ daß/ wie vnd warumb etwann auch obgemelte

Zacheus warumb vñ wie er reich sey worden.

(nit alle/ sonder etliche) in wenig Jaren eigne Heuser/Schlösser/Dörffer bekommen/in guldinen ketten hereyn tretten/ schreibet Lucas im heutigen Euangelio nit vil dauon: Judas mit seinem Beutel/ vnd Longinus mit seinem Judenspieß/ damit er Christum in sein seiten gestochen/ also/ daß Blut vnd Wasser herauß gelossen/ wissen besser hierauff zu antworten dañ ich. Die Fürsten/ Herren erfarens zu zeiten/ aber gemeingklich zu spat/ wann nemlich sie so arm werden/ daß sie auch blut vnd wasser speyen möchten/ wann sie jhr eigen Gelt von jhren Räthen entlehen/ vnd grossen Wucher dauon geben vnd jhnen etwann zu letst gar weichen müssen/ also/ daß sich hieher nit vbel fügt das jenig lächerlich Sprichwort: Do der Bapst zum Keyser/Bauwern/vñ Juristen saget: Ich bitte für euch alle drey. Der Keyser/ Ich beschütze euch alle drey. Der Bauwer/ Ich arbeite für euch all drey. Der Hof Christ/ Ich frisse euch all drey ꝛc.

Friß daß dirs der Fresser gesegne.

Jedoch, müssen wir mit Zacheo etwas milters handlen/darumb/weil er diser zeit kein Zehner/ Sünder oder Schinder/sonder ein Püsser war/ hette sich des liegens vnd betriegens albereit abgethon/vñ diß nit allein/ (dañ diß die Seligkeit zu erlangen nit gnug gewesen were) sonder auch seinen Diebstal/Betrug vnd Wucher/ vnd noch mehr widerumb geben/ dauon im andern Theil diser Predig.

Zacheus auß einem Sünder ein Püsser.

Diser Zacheus **begeret IESVM zu sehen wer er wär.** Diser heutige reise Christi des Herren

ren gen Jerusalem/ ist wenig tag vor seinem H. Leiden vnd tod geschehen/ also/ daß der Herr vor diser zeit mehrmaln zu Jerusalem gewesen ist/ derowegen diser Zacheus vil von jhme gehört hat/ von seiner lehr/ von seinen Wunderzeichen/ von verzeihung der Sünd/ aller der jenigen so jhne auß innigkeit jhres Hertzēs bitten. Ist derhalben nit vngleublich/ daß diser Zacheus den Herren/ neben anderen vrsachen auch darumb gern gesehen hette: Ob jhme auch/ wie Mattheo der auch ein Zolner gewesen/ wie Marie Magdalene so ein gemeine Sünderin/ vnd jener Ehbrecherin/ von jhme Gnad/ heil/ nachlassung vñ verzeihung seiner Sünd widerfaren möchte/ seitemaln er rew vnd leid darüber habe/ vnd albereit dauon abgestanden sey/ seye auch willig vnd vrbittig seine Sünd jhme Christo dem Herren namhafftig zu erzellen vnd beichten/ vñ vber diß alles wölle er auch alles vnbillichs bekommen gelt vnd gut/ vnd noch mehr darzu/ widerumb geben. Vnd/ das noch mehr ist/ wölle er auch wirdige frücht der Puß/ nämlich den dritten theil/ die Gnugthuung für die hand nemmen/ vnd den halben theil seiner Güter den Armē geben/ also/ daß an seiner Puß nichts mangeln noch an jhme abgehn solt.

Seitemaln aber dem Herren Christo auch dißmal/ vil Volcks vor vnd nachuolget/ **vñ Zacheus von Person klein war**/ könte er doch auß hertzlicher begirdē nit vnderlassen den Herren zu sehen/ gedenckt hin vnd her wie jhme doch zu thun daß er den Herren sehen möchte/

lieffe derhalben vorhin / vnd stiege auff einen Wildenfeigenbaum / auff daß er jhn sehe / denn da solt er fürüber kommen.

Sünder sollen von Zacheo lernen.

Wolte GOTT daß auch wir Sünder alle / nach dem Exempel Zachei / ein hertzigklichs verlangen hetten Christum zu sehen / verzeihung vnser Sünd vnd sein Göttliche Gnad zu erlangen / vnd diß wie bälder je besser / welchs wir gewißlich / wañ wir nur selbsten wolten / wol thun könten / wann vnd wie bald wir wolten. Ist auch nit von nöten / wie dem Zacheo / daß wir weit lauffen oder hoch steigen / alle augenblick / an allen orten könden wir Christum finden / zu allen zeiten wann wir nur wöllen wil er sich finden lassen. Versprochen hat er vns mehrmalen im alten vnd neuwen Testament / daß er vns erhören wölle / so bald / wie bald wir zu jhme schreyen werden. Er wölle vns vnser Sünd verzeihen / wie bald vnd wann wir Puß thun werden: dann so wahr er lebe / so begere er nit den tod des Sünders / sonder / daß er sich bekere vñ lebe. Vnd alle die jenigen so mit waserley anligen beladen seynd / sollen nur kecklich zu jhme kommen / so wölle er jhnen gern helffen. Lasset vns derhalben (jhr geliebten in GOTT) forthin nit / wie etwann bißhero geschehen / in der Sünd stecken / sterben vnd verderben / sonder mit Zacheo zu Christo lauffen / jhne sehen / vnd vmb hilff bitten / so wirdt er vns gewißlich / so wenig als Zacheum außschliessen / sonder gern annemmen / vnd zu vns wie zu jhme sagen:

Zachee

Zachee steige eilends herab / denn heut muß ich bleiben in deinem hause. Mehr hat Zacheus erlanget dann er begert hat/ ja mehr weder er hette dörffen begeren. Er begert IESVM zu sehen/ er hat jhne gesehen. Dieweil dann der Herr sein gemüt/ sinn vnd gedancken/ bekerung vnd Puß gewist/ wolte er auch in seinem Hauß eynkeren vnd Herberg darinnen haben. Vnd gewißlich nit allein leiblich in seinem hauß / sonder auch Geistlich mit seiner Gnad in seinem Hertzen. Wie sich aber hierauff Zacheus verhalten hab/ spricht der Euangelist: Vnd er stige eilends hernider/ vnd name jhn auff mit frewden. Gewißlich muß sich Zacheus vber diser freundtlichen zusprechung vnd begeren Christi/ sehr vnd hoch erfreuwet haben/ ja so sehr/ daß jhme selbsten solche frewd außzusprechen nit möglich gewesen were. Lieber ist jhme gewißlich dise botschafft gewesen/ dann wann man jhme vil Gelt vnd Gut geschenckt hette/ darumb/ daß er doch seinem hertzen ein mal recht raumen solt/ erzellen seine Sünd/ sein fürnemen vnd Puß eröffnen/ wie leichtlich auß dem jenigen so im Text hernach volget / abzenemmen ist.

Gott erkent alle hertzen.

Also müssen jhme auch wir Christen thun. Wañ wir nur als Sünder zu Christo geloffen/ jhne vmb verzeihung gebettē/ vnser Sünd jhme vnd seinem Kyrchendiener bekennt/ Absolution vnd verzeihung derselbigen erlangt/ sollen wir GOTT nit allein höchstes lob vnd danck sagen/

Lehr an alle Christen.

sonder Christum IESVM mit aller frewd zur Herberg an vnd auffnemmen/ vnd diß solcher gestalt: Im H. Sacrament des Altars ist Christus IESVS vnder gestalten Brot vnd Weins (wann die wort der Eynsetzung von einem Catholischen Priester darüber gesprochen werden) mit Leib vnd Seel/ fleisch vnd blut/ Gottheit vñ Menscheit/ dasselbig sollen wir/ willig/ mit andacht vnd höchster Ehrerbiettung empfahen/ so herbergen wir Christum nit nur eusserlich/ sonder auch innerlich vnd leiblich/ nit in vnserm hauß/ sonder in vnserm Hertzen/ welchs wir/ wann wir nur selbsten wöllen/ alle tag volnbringen könden. Vnd diß sey gnug vom ersten Theil diser Predig.

NOch ist außzulegen vberig das Gesprech/ so Christus der Herr vnd Zacheus miteinandern gehalten habē. Zuuor wöllen wir anhören was die Phariseer sampt anderen Jüden dazu gesagt/ daß Christus bey einem Zolner eynkert hat? **Da sie das sahen/ murmelten sie alle/ daß er bey einem Sünder eynkeret.** Diß ist die mißgunst der alten Schlangen des Teufels sampt seines anhangs/ gegen Christo dem Herren vnd den seinigen. Diser Gleißnerische Phariseer fragten nit vil nach Christo dem Herren/ begerten nit von jhme/ daß er bey jhnen solt eynkeren/ vnd mißgönten dem Zacheo/ daß eben er als ein Sünder jhne zur Herberg auffnemmen solt. Sie selbsten wolten nit weder frumb noch gesundt

Mißgunst des Teufels vnd seines anhangs.

sündt werden / thut jhnen doch zorn / daß Zacheus den Artzet bey sich hat / der jhme an der Seel helffen kan / vnd gern wil / vnd geholffen hat. Noch seynd vnder oder neben andern zwo vrsachen / darumb dise Phariseer vnbillich gemurmelt haben. Erstlich / daß sie gesagt: Christus habe bey einem Sünder eynkert / welches nit wahr war / seitemaln Zacheus domaln nit mehr ein Sünder / sonder ein Püsser / war nit mehr ein Zolner vnd betrieger / sonder ein widerumb geber des jenigen was er vnbillich bekommen hat / wie dann als bald auß seiner selbst eigen bekantnuß erwisen soll werden. Darumb fürs ander / weil sie die vrsach nit gewist haben oder ja nit haben wöllen wissen / warumb der Herr Christus auff Erden kommen / vnd mehrmaln mit den Sündern gessen vnd getruncken / gehandlet vnd gewandlet / geredet vnd gemeinschafft gemacht hat. Nit darumb / daß er jhme die Sünd gefallen liesse / als ob er die Sünder in jhrer boßheit loben wolte / vil weniger darumb / daß er sich jhrer Sünd theilhafftig machen vnd mit jhnen sündigen wolt. Nein / sonder diser vrsach / wie er selbsten im beschluß diß heutigen Euangelij bekennt hat: **Denn des Menschen Sohn ist kommen / zu suchen / vnd selig zu machen / das verloren war.** Ein gesunder bedarff keines Artzts / sonder der kranck. Weil dann Zacheus noch kranck gelegen an der Seel / muste er einen Geistlichen Artzt haben der jhne gesundt machet /

Warumb der Herr gemeinschafft mit den sündern gehabt.

diser war Christus GOTT vnd Mensch/ GOTTES vnd MARIAE Sohn/diser wolt Zacheum gesundt machen/ diser konte Zacheum gesundt machen / diser hat Zacheum gesundt vnd aller Sünd ledig gemacht/ nit weniger als Mariam Magdalenam / zu welcher er gesagt: Jhr werden vil vergeben/ dann sie hat vil geliebt. Also mögen sich auch alle Beichtuätter vnd vorsteher der Kyrchen / gegen den vngefahrlichen Sündern vnd den jenigen so vom Catholischen Glauben verfürt vnd abgewichen seynd/ verhalten. Nit von nöten/ weder nützlich noch rathsam ist es/ daß man an einem Sünder vnd Vncatholischen Menschen als bald verzweifeln / geschwind dem Teufel vnd der Ewigen verdamnuß vbergebē/ dem Züchtiger in sein hand schencken oder des Landts verjagen wölle. Nein/ sie sollen zu vor ein ja etliche mal angeredet werden/ daß sie vom sündigen leben abstehn vnd den Catholischen Glauben widerumb annemmen wöllen/ sollen auß Göttlicher heiliger Schrifft vnderrichtet vnd jhres jrrthumbs vberwisen werden/ jhnen des Catholischen Glaubens/ vnd fürnemlich der jenigen Artickel vnd Puncten darinnen sie zweifeln/ satten vnd gründtlichen Bericht geben. Dann das ist gewiß (wie ichs selbsten im ein vnd zwey vnd sibentzigsten Jar in augenscheinlicher erfarung gehabt) daß mancher Mensch vom Catholischen Glauben zu einer Sect vnd neuwen Vnglauben so buckelet kompt/ daß er gewißlich selbsten nit weist wie oder warumb: solchen ist noch zu helffen/ solche soll

Wie man sich gegen den Sündern vnd Vncatholischē verhalten soll.

soll man in jrrthumb nit stecken lassen / sonder widerumb herauß helffen. Do aber der Sünder ein Sünder / der Ketzer ein Ketzer bleiben / verharren / also sterben vnd verderben wil / soll man einen solchen / nach der Regel des H. Pauli / seitemaln er vber drey mal ermanet / sich aber doch nit bekeren wöllen / meiden / vnd für einen solchen halten / als der auß seinem eignen vrtheil verdampt ist. Mit einem solchen / an welchem alle lehr / ermanung vnd vnderricht / gute vnd böse wort / Chrisam vnd Tauff verloren ist / mag man wol dem küfenster zu lauffen / vnd jmmer faren lassen wohin er wil / oder auch wohin er nit wil. Vnd diß von der vrsach darumb Christus bey Zacheo eynkert hat / vnd wieuerr mit den Sündern vnd Vncatholischen gemeinschafft zu machen sey.

Ketzer seynd auß eignem vrtheil verdampt.

Was Zacheus zum Herren gesagt / wöllen wir jetzund auch anhören: **Sihe Herr / die helffte meiner güter gib ich den Armen. Vnd so ich jemand betrogen hab / das gebe ich vierfeltig wider.** Diß hat Zacheus nit diser vrsach gesagt / als ob er sich selbsten dadurch loben / berümen vnd preisen wolt / wie frumb / wie barmhertzig er sey / oder daß er von Christo vnd andern vmbstehenden / so solchs von jhme gehört / gelobt würde. Nein / sonder / weil er sich nit geschampt hat weder vor GOTT noch vor der Welt / offentlich zu sündigen / fürchtet er sich auch nit offentlich vor GOTT vñ der Welt sein Sünd vnd sein Puß zu bekennen / auff daß jhme

Zacheus lobet sich selbsten nit.

GOTT

GOTT diſe vnd alle ſeine Sünd gnedig verzeihen wölle.

Gar recht vnd wol hat diſer Zacheus/ ſo ein Zolner/ ein groſſer Sünder vnd Schinder/ ein Wucherer vnd betrieger geweſen iſt/ ſein Puß angeſtellt vnd vollendet/ gewißlich nit auff Lutheriſche ſonder durchauß auff Catholiſche weiß. Ja die drey Hauptſtück Catholiſcher Puß/ hat er volkommenlich gehabt/ gebraucht/ vñ derhalben der Sünden ledig vnd gewißlich des Ewigen lebens theilhafftig worden.

Drey theil Chriſtlicher Puß.

Erſtlich hat er gehabt die Rew vber ſeine Sünd ſo er böſßlich begangen hat. Vnd diſer vrſach iſt er vom ſündigen leben abgeſtanden/ vnd nit mehr gewuchert/ gelogen noch betrogen/ ſonder mit Matthæo vom Zolhauß hinweg gangen. Dañ ohne die Rew iſt alles anders Püſſen vmb ſonſten vnd gentzlich vergebens.

Rew der 1. Theil der Puß.

Fürs ander hat er gehabt die Beicht. Dann/ ob gleichwol domaln/ weder er/ Mattheus/ Petrus/ Magdalena vñ andere Sünder zur Prieſterlichen Beicht nit verbunden/ ſeitemaln zur ſelbigen zeit noch keine Prieſter des neuwen Teſtaments waren/ ſeitemaln Chriſtus ſeinen Jüngern vnd anderen domaln den H. Geiſt noch nit gegeben/ die ſchlüſſel des Himelreichs/ das iſt/ den Gewalt die Sünden löſen vnd binden/ noch nit vberantwortet/ hette domaln den tod am Creutz noch nit gelitten/ auß welchem Creutzuerdienſt alle Sacramenten (volgents auch das heilig Sacrament der Puß/ welche im alten Teſtament kein Sacrament/ ſonder

Beicht der 2. Theil der Puß.

ein

ein tugend gewesen ist) jhr krafft vnd wirckung haben / vnd derhalben denen im alten Testament die innerliche Beicht zu GOTT gnug war / denn jhre Priester hetten von GOTT keinen gewalt empfangen die Sünd zu verzeihen / als wie die Priester im neuwen Testament / sonder nur vber den leiblichen vnd eusserlichen aussatz hetten sie zu vrtheilen. Diß alles ohne angesehen / sprich ich / hat dennocht Zacheus nit allein GOTT / sonder auch einem Priester / ja dem Obersten Priester / welcher ein Priester ist nach der Ordnung Melchisedechs in Ewigkeit / nemlich Christo IESV sein Sünd bekennt / daß er die leut betrogen hab nit geleugnet / vnd eben diser vrsach gebe er widerumb was er vnbillich eyngenommen hab / vnd noch mehr vber dasselbig.

Sacramenten woher jr wirckung.

Zum dritten / auff daß jhme durch die wahre hertzliche Rew vnd mündtliche Beicht / nit allein die Sünd verzigen vnd Ewige straff nachgelassen / sonder auch die zeitliche straff geschenckt werde / gebraucht er sich auch des dritten Theils Christlicher Puß / vnd hat jhme selbsten wirdige frücht der Puß / nämlich ein Gnugthuung aufferlegt / als Almusen geben / vnd zwar den halben theil seiner Güter. Diser Puß war nit Lutherisch / alda man nur glaubt vnd sonsten nichts mehr oder doch gar wenig thut / darumb hat er auch verzeihung seiner Sünden erlangt. Also müssen auch alle Sünder auff den heutigen tag Püssen: Erstlich von grund jhres Hertzens Rew vnd leid vber jhre Sünd haben. Zum andern / solche

Gnugthuung der dritte Theil Christlicher Puß.

solche GOTT vnd dem Priester beichten. Zum dritten/ die aufferlegten Puß gern annemen vnd erfüllen.

Zwey notwendige Pünctlin.

Noch seynd auß diser Puß Zachei zwey Pünctlin wol zu mercken. Eins betrifft ein volkommenliche Puß. Das ander/ das Almusen geben. Das muß ein Sünder/ jetzund ein Püsser/ wissen vnd wol mercken/ wann er anderst recht Püssen vnd selig werden wil: Hat jemandts gestolen/ gewuchert/ oder sonsten etlichs Gelt mit liegen vnd betriegen/ mit falsch kauffen oder verkauffen/ vnbillicher weiß bekommen/ so ist es nit gnug daß man vber dieselbige Sünd rew vnd leid hab/ es ist auch nit gnug daß man dieselbige Sünd beichte/ es ist auch nit gnug daß man nit mehr stele noch betriege: sonder man muß das vnbillich bekommen Gut alles/ oder so vil noch im vermögen/ widerumb geben den jenigen/ welchen solchs vnbillich abgenommen/ oder jhren Erben/ oder/ do deren keiner mehr im leben/ in die Armen heuser/ vnd nit an statt eines Almusen/ sonder zur Gnugthuung vnd widergebung. Also hat jhme auch Zacheus gethon. Nit nur das jenig so er vnbillich bekommen/ hat er widerumb geben/ sonder noch dreymal so vil als er gefunden oder gestolen vnd ergen hat.

Menigklich wol zu mercken.

Hilff lieber GOTT hilff/ Wann diser zeit alle Christen/ wie sie dann bey verlust jhrer Seelen heil schuldig seynd/ das jenig Gelt vnd Gut so sie vnbillich bekommen haben/ widerumb geben solten/ wie bald wurde die gantze Welt sehen:

Ob

Ob die Armen oder die Reichen mehr Füchse schauben / Güldine ketten / Silbern Dolchen / Schlösser / Dörffer vnd heuser hetten. Einem jeden so begert selig zu werden / wil ichs ernstlicher zu bedencken vorbehalten haben.

Das Almusen betreffend: Wil jemandts daß es GOTT angenem vnd jhme verdienstlich seye / so muß er wie Zacheus Almusen geben / nämlich / von seinen vnd nit von frembden oder ander leut gütern. Darumb spricht er: Den halben theil **meiner Güter gibe ich den Armen.** Diser Zacheus hat zweyerley Gelt gehabt. Etlichs / das er billich bekommen: Etlichs / das er vnbillich ingehabt. Wolt nun jetzund Zacheus Almusen geben wie sichs gebürt / muste er zuuor das frembde vnd vnbillich bekommens Gelt hinweg thun vnd widerumb geben / als dann erst Almusen geben von seinem eignen vnd billichen Gelt. Vnd diß ist wider solche leut diser zeit / so etwas stelen / vnd eben dasselbig widerumb Almusen geben vnd vil damit verdienen wöllen: noch mehr wider die jenigen / so ein Roß stelen / geben ein Pfeiffen Almusen / auff daß sie auff dem Roß in die Hell reiten könden.

Von eignen gütern muß man Almusen geben.

Auff solche Puß Zachei bekennt der Herr Christus / **daß seinem Hauß heil widerfaren sey.** Nit allein jhme Zacheo / sonder auch seinem Hauß / seinem Weib / kindern vñ gantzen Gesind. Dann alle die jenigen so sich wissentlich vnd willigklich frembdes Guts vnd Gelts

theil-

Frembdes guts vnd frembder sünd theilhafftig merden.

theilhafftig machen / werden auch der Sünd theilhafftig. Weil dann Zacheus alles vnbillich bekommens Gelt widerumb geben / ist nit allein er / sonder auch sein gantzes Hauß / sein gantzes Haußgesind / der Sünd vnd straff derselbigen sünd entlediget vnd heil widerfaren. Vnd diß seye auff diß mal von kürtzster Außlegung des heutigen Euangelij gnug gehandlet. Vnd behalten wir kürtzlich auß dem ersten Theil diser Predig: Daß wir nit wie die Zölner (etlich auß jhnen) mehr fordern vnd eynnemmen dann sich gebürt / daß wir vns von allem frembden Gut / ja von allen Sünden / so vil menschlich vnd möglich / enthalten. Do es aber sach were / daß wir sündigen wurden auß schwacheit vnsers fleischs / auß anreitzung des Teufels / der Welt / des Gelts / sollen wir doch ohne verzug mit Zacheo widerumb Christum suchen / zu jhme laussen / vnsere Sünd bekennen / vnd vmb verzeihung bitten / dann auch jhne / im H. Sacrament des Altars / in vnser Hertz zur Herberg auffnemmen. Doch (vnd diß auß dem andern Theil) daß wir vber vnsere Sünd / von grund vnsers Hertzens Rew vñ leid habē / solche nit allein GOTT / sonder auch dem Priester beichten / wirdige frücht der Puß wircken / alles frembde Gut widerumb geben / forthin Gottesförchtig / frumb vnd endtlich selig werden / Amen.

Befchluß diser Predig.

Wir

Wir bittē dich O gütiger GOTT Herr IESV Christ vmb deinen H. Geist/der vns vnser Hertz erleuchten vnd jeder zeit also beystehn wölle/ daß wir vns nit allein vom frembdē Gelt/ sonder auch von allen Sünden enthalten mögen/auff daß wir nit auch Zölner/offne Sünder oder Wucherer/vñ volgents verdampt werden. Weil aber O GOTT vnser fleisch schwach/der Teufel vñ die Welt listig vñ betrüglich/ vñ also wir bald in die Sünd gerathen/ wölle der H. Geist vnser Hertz dahin richten/ daß wir mit Zacheo hertzigklich dich zu sehen/suchen/beichten/ Püssen/das frembde Gut widerumb gebē/ dich mit fleisch vnd blut im H. Sacrament empfahen/also frumb vnd endtlich selig werden/Amen.

Gebett zu Christo vnserm Heiland.

LAVS DEO, VIRGINI QVE MATRI.
Saluo in omnibus SS. Sedis Apostolicæ iudicio.

Register der fürnemsten Materie vnd Wörter/ vber den andern Theil des Sommertheils der kleinen Catholischen Postill Jacobi Feuchthij ꝛc.

A

Absolutieren welche. 380
Allmechtig ist Gott. 109
Almusen geben. 489
Almusen gebē von eignen Gütern. 541
Altuäter in der Vorhell. 286
Ampt eines Bischoues. 206
Gott soll man anbetten. 84
Anbetten soll man Gott do er ist. 87

Apostel
- Geporne Jüden. 18
- Waren schwach/ ehe sie den H. Geist empfangen. 16
- Haben das H. Sacrament empfangē vnd andern gereicht. 83
- Seynd Priester worden. 84
- Haben den tod gelitten. 432

Die Armen werden vmb ein kleins Almusen grosse belohnung empfahen. 228
Was man den Armen gibt/ das gibt man Gott selbsten. 227

B

Barmhertzigkeit Christi. 371
An der Barmhertzigkeit Gottes soll man nit verzweiflen. 109
Werck der Barmhertzigkeit seynd gebotten. 302
Bekantnuß Christi vom heiligen Sacrament. 78
Belohnung der vleissigen Prediger. 181
Belohnung der Geitzigen. 291
Belohnung der willigen Armut. 454
Betten im Namen Gottes. 22
Betrachtung vnsers tods. 401
Bittē für die verstorbnen. 464
Burckhardus. 415

C

Caluinische Ketzerey. 78
Caluinische straffen Christum lüge. 12
Caluinische seynd Kyrchenrauber. 222
Catholische Priester köndē das H. Sacrament machen. 84
Catholische Christē wie sie sich in Glaubens sachen verhalten sollen. 128
Catechismū soll man lehren. 207

Christus
- Warumb ein sohn des Menschen. 43
- Ist nit Josephs sohn. 44
- Ein Himmlischer König. 267
- Hat gnug gethon für alle sünd. 47
- Kan weder liegen noch betriegen. 249

Im

Im Namen Christi bitten. 333
Christen
- Müssen verfolgūg leiden. 21
- Sollen von Maria lernen. 155
- Seynd zur Priesterlichen Beicht verbunden. 242

D

Danckbarkeit wegen der empfangnen gutthaten. 303
Demütig sollen wir seyn im Gebett. 257
Vrsachen/ darumb wir demütig seyn sollen. 393
Dionysius. 412

E

Ehrgeitzigkeit der Jünger des Herren. 262. 391
Ehrgeitzigkeit thut vil. 269
Elementen seynd vns notwendig zum zeitlichen leben. 400
Elizabeth vol des H. Geists. 157
Eltern Joannis des Tauffers. 106
Erfreuwen worinnen. 163. 164
Erhöhūg Christi am Creutz. 45

F

Falsche Propheten. 173
Vnderschid der warhafftigen vnd falschen Propheten. 174
Feind müssen wir liebrn. 324
Fegfewr. 462
Fest der Heimsuchung Marie gestifft. 151
Fleischfresser sollen vom H. Paulo lernen. 407
Fürwitzige Weiber vnd Junckfrauwen. 156
Frauwen vnd Junckfrauwen lernen von Maria. 156
Rechte freundtschafft zwischen Catholischen vnd Vncatholischen ist ein seltzamer Vogel. 237
Frembder Sünden sich theilhafftig machen. 396
Frembdes Gut wider gebē. 441
Frembde Herbergē/ ein Werck der Barmhertzigkeit. 300

G

S. Gallus. 416
Gebett der Priester vermag vil. 119
Geitzige
- Seynd narren. 478
- Seynd forchtsam. 480
- Seynd nit zu ersettigen. 481
- Bestellen nit gute Prediger. 69
- Seynd des Gelts knecht. 383

Vergebenliche entschuldigung der Geitzigen. 305
Des H. Geists wirckung. 16
Geistliche Obrigkeit hat gewalt Priester zu machē. 177
Getauffte Predicanten. 177
Glauben ist nit gnug. 43
Gnad Gottes fähig. 199
Gott wircket durch Mittel. 40
Gott vñ seinen botten soll man glauben. 110
Gott kan nit vnrecht thun. 121
Gott vmb beystand bitten. 25

Im Namen Gottes bitten. 26
Gottlosigkeit { Der Calumischē. 82 / Der Lutherischē. 91
Grösser S. Jacob. 255

H

Halbchristen diser zeit. 161. 424
Helena hat das H. Creutz erfunden. 33
Heiligthumb Petri vnd Pauli zu Rom. 146
Durch Heiligthumb erzeigt Gott hilff. 41
Heiligen im Himmel seynd einandern nit durckauß gleich. 19.
Hellische Peyn. 211
Hieronymus. 410
Hilff suchen wo. 329
Im Himel vil wohnungen. 14
Himmelbrot { Der Jüden. 80 / Der Christen. 80
Himmelfart Christi nutzbarkeit. 17
Hinlessige Bischöue. 207
Hoffart hat bald ein ende. 166

I

Jacobus der kleiner { Ein Sohn Alphei vnd Marie Cleophe. 27 / Hat die erste Meß zu Jerusalē gelesen. 27 / Ist mit einer Walckerstang zu tod geschlagen. 28
Von S. Jacob dem grössern. 270
Jesus im Geist betrübt. 15
Joachim vnd Anna Eltern Marie. 108
Jünger Christi { Predigen an allen orten. 67 / Seynd willig Arm. 453
Johannes Huß zu Costentz verbrant. 79
Joannes der Tauffer { Erfreuwet sich in Mutterleib. 138 / Wirdt enthauptet. 133
Jüden { Nemmen an das alt Testament. 357 / Haben einen eignen König gehabt. 263

K

Kelch bedeut tod. 268
Kethe von Boren ein gelübdebrüchtige Nonne. 292
Ketzer so die wahre Menschheit Christi geleugnet. 130
Ketzer wo zu sie nütz seyen. 181
An den halsterrigen Ketzern ist Chrisam vnd Tauff verloren. 239
Keyser Heinrich hat vil guts gethon. 203
Killanus jämerlich ermordet. 191
Kyrch Christi bleibt Ewiglich. 142
Kyrch Christi zwyfach. 505
Kleiner S. Jacob. 254
Klosterleben. 381

L

Lachis

Lachis/ hernach Cesarea Philippi. 129
Laurentius ein Weitzenkorn. 288
Leopoldus Bischoue zu Bamberg gewesen. 219
Liebe Gottes vnd des Nechsten. 312
Liebe des Nechsten ist kein rath/sonder ein Gebott. 320.
Nach Gott sollen wir vnsere Eltern lieben. 323
Lobgesang { Marie. 160 / Zacharie. 124
Vom H. Luca. 416
Luther ein meineydig Mönch 292
Luthers bekantnuß von seinem Glauben. 179
Lutherische Puß. 241
Lutherische Predicanten werden Priester geporen. 175

M

Mantel nach dem Wind hencken. 71
S. Margaretha wirdt enthauptet. 230
Maria ein Ewige Jückfraw. 113
Maria die seligste vnder allen Weibern. 158
Magdalena ein offentliche { Sündin. 240 / Püsserin. 240
Maria Magdalena hat den Herrē drey mal gesalbet. 240
Martinus hat todten aufferwecket. 493
Mattheus auch Leui genant. 369.
Maximilianus. 134
Meynung des Judenvolcks wer Christus sey. 132
Mißbrauch der Kyrchweyhung. 525
Mißgünstigkeit der Lutherischen Predicanten. 64
Mißgunst der Phariseer. 246
Mittel zur Seligkeit von nöten. 48
Moses richtet ein Schlangen auff. 36
Mutwillig soll sich niemands in gefahr begeben. 23
Murren wider Gott. 35. 38

N

Nachbaurē sollen sich mit einandern freuwen. 212
Name Gottes in Ewigkeit heilig. 162
S. Narcissus. 438
Narrheit der Lutherischen. 91
Närrische eynrede wider das Magnificat. 160
Welcher vnser Nechster sey. 322
Wie wir vnsern Nechsten lieben sollen. 326
Neun Chör der Engel. 19
Nicodemus vnd Joseph haben Christum begraben. 45
Ausser der Nessung ist auch das wahre Sacrament. 89.

O

Ein Oberster Priester im alten Testament. 141
Obrigkeit sollen wir lieben. 323
Oel bedeut die Liebe. 510
Otho. 409

P

Pancratius vnd Dionysius werden getaufft. 52
Pärhalion ist enthauptet worden. 273
Paulus wirdt enthauptet. 146
Pauli lehr vom H. Sacramēt. 86
Petri bekäntnuß von Christo. 135
Petrus ein gemeiner Hirt. 135
Petrus der Oberste vnder den Aposteln. 136
Petrus wer vnd was er seye. 140
Petrus wirdt gecreutziget. 145
Phariseerische frömkeit ist verboten. 287
Phariseer seynd Christo mißgünstig. 132
Phariseer warumb sie Christū zu Gast geladen. 237
Philippus
- Von Bethsaida. 27
- Ist gecreutziget vnd versteinniget worden. 27

Predicantē
- Seynd vngesaltzen vñ vngeschmaltzen. 175
- Seynd Selbstgelehrt. 175
- Seynd nit Priester. 178
- Seynd Esel vñ Narren. 221

Prediger
- Sollen von den Jüngern Christi lernen. 70
- Fürchten sich. 71

Priester
- Sollē von Zacharia lernen. 118
- Bitten für ein gantze Christliche Gemein. 119
- Sollen lösen. 144
- Sollē binden. 144

Processiō mit dem H. Sacrament. 77
Puß Magdalene. 247. 310
Drey Stück zur Puß von nöten. 313

R

Rechnungschafft geben am Jüngsten tag. 201. 245
Reich Christi ist nit vonddiser Welt. 260
Die Reichen müssen vil verrechnen. 224
Die Reichen seynd vnbarmhertzig. 225
Je Reicher/ je Geitziger. 225
Rew/ der erste Theil wahrer Puß. 241

S

Im H. Sacrament ist Christus. 81
Sacramenten haben ihr wirckung auß dem H. Verdienst Christi. 242. 538
Saltz machet alle Speiß wol geschmach. 174
Gutes Saltz/ das Wort Gottes. 174
Schatz im Himmel samlē. 455. 485
Schlangentreter Christus. 46
Bey den Schwartzkünstlern hilff suchen. 330

Sch-

Seelen im Fegfewr. 461
Seelmörder für Seelsorger. 69
Die Seel lieb oder nit lieb haben. 289
Die Seel hassen. 293
Simpertus. 414
Sünder sollen einen Geistlichen Artzt suchen. 308
Sünder nimpt Christus gern auff. 372
Mancherley Sünd vnd Sünder. 374
Straff Christi
- Der kinder Israel. 38
- Der Lutherischen Predicantē. 180
- Der vnfrummen Prediger. 186
- Der vnnützē knecht. 210
- Nützlich vnd notwendig. 59.

Stephanus bittet für seine feind. 325

T

Tantzheuser bauwet man vor den Gotteshewsern. 220
Ohne den Tauff im willē oder Werck wirdt man nit selig. 61
Tempel ein Bethauß. 120
Bey dem Teufel suchen etliche hilff. 330
Zum tod sollen wir jeder zeit bereitet seyn. 196
Trost
- der Catholischē Christen. 435
- Der Armen. 479

V

S. Vdalricus von Edlem stammen. 168
Verdiēst Christi thellhafftig machen. 47
Die verdampten hilfft nichts mehr. 210
Verfolgung der Christen diser zeit. 433
Vnbeständigkeit der Jünger des Herren. 269
Vnbillichs bekomēn Gut muß man widerumb geben. 379
Vndanckbarkeit der kinder Israel. 38
Vndanckbarkeit der Christen. 38. 164
Vndanckbare Menschen seynd vnuernünfftig. 328
Vnderschid zwischen Brot vñ dem H. Sacrament. 86
Vnfruchtbare wurdē von den Jüden verschmecht. 107
Vngerechtigkeit diser zeit. 304
Vngetreuwe knecht vñ diser zeit. 205
Vngleubige leut diser zeit. 122
Vnwarheit der Lutherischen. 188
Vorlauffer Christi soll Joannes heissen. 116
Vrbanus Bapst zu Rom. 73
Vrsula. 417

W

Walfart gehen. 41
Walpurga eines Königs Doch-

Dochter. 29
Warheit soll man sagen. 206
Weitzenkorn Christus. 282
Gute Werck volnbringen. 186
Werck der Barmhertzigkeit zweyerley / Leibliche vnd Geistliche. 486
Der Will Gottes geschicht. 162
Wo Christus gen Himmel gefaren. 65
Vom H. Wolffgango. 439
Wort Gottes hören von nöten. 303
Wort ist Fleisch worden. 353
Wunderzeichē
- Werden die Glaubigen volnbringen. 62
- Im anfang der Christēheit von nöten. 63
Wunderzeichen
- Diser zeit nit so notwēdig. 63
- Geschehen durch das H. Sacrament. 92
- Der Lutherischē Predicantē. 65

Z

Zacharias
- Ein frommer Priester. 117
- Lobet Gott. 118.

Von Zacheo. 529
Zacheus ein rechter Püsser. 380
Zeitliches Gut ist zergencklich. 396
Zwyfache Rechnungschafft müssen die Prediger geben. 184

Sor.tis Jesu Paderb.

Ende diß Registers.

Feuchtij
Postillæ
Pars Æstiv.

Th
4657

UNIVERSITÄTS-
BIBLIOTHEK
PADERBORN