UNIVERSITÄTS-
BIBLIOTHEK
PADERBORN

Dictionarium || HARMONICVM || BIBLICVM.|| EBRAEVM.|| GRAECVM.|| LATINVM.|| GERMANICVM.||

Hutter, Elias

Noribergæ, 1598

urn:nbn:de:hbz:466:1-70172

Visual Library

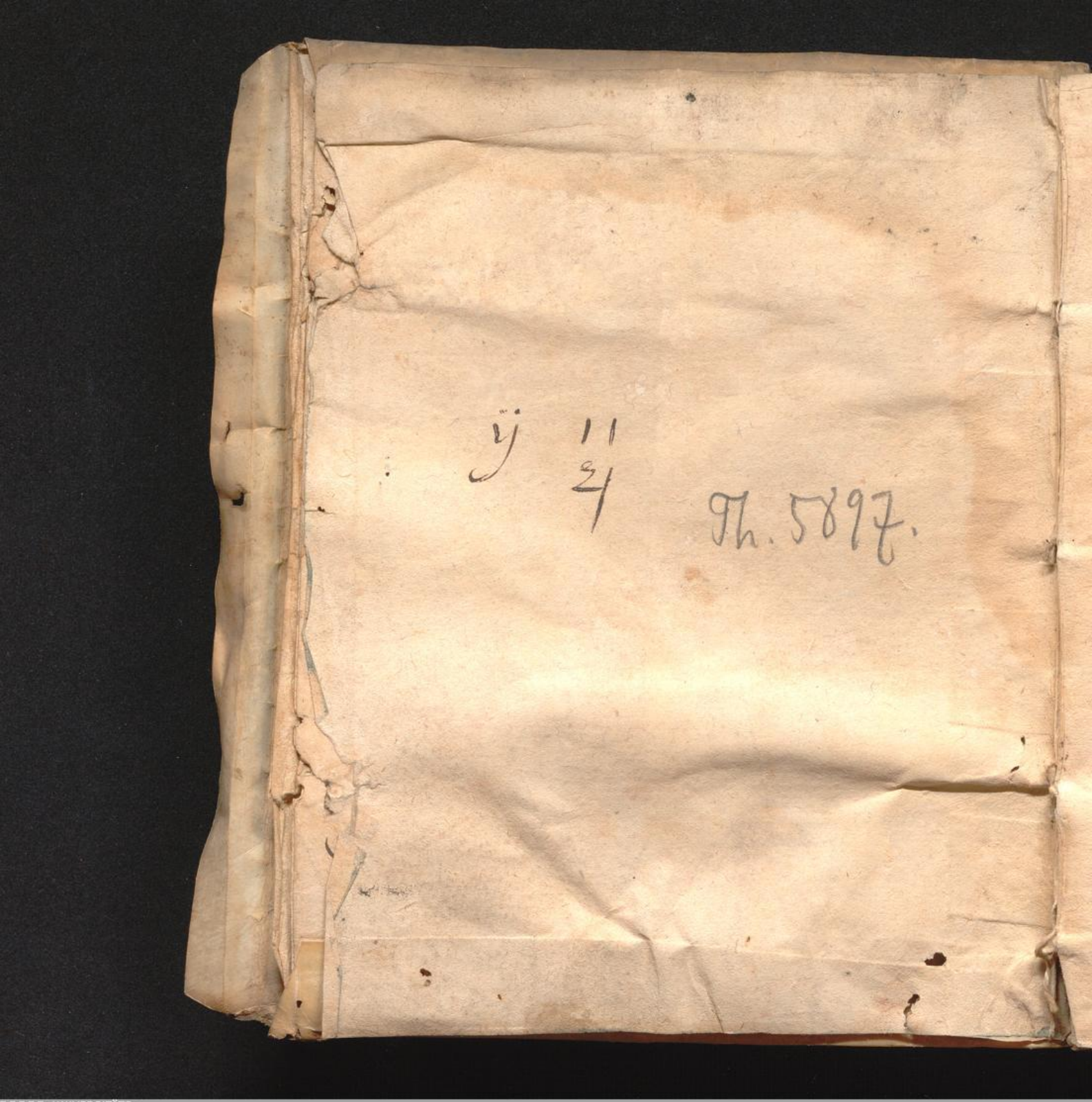
ij 11
4
Th. 5897.
UNIVERSITÄTS-
BIBLIOTHEK
PADERBORN

Dictionarium

HARMONICVM BIBLICVM.

EBRÆVM.
GRÆCVM.
LATINVM.
GERMANICVM.

Authore

ELIA HVTTERO,

GERMANO.

Liber Collegij Societatis Jesu Paderbornæ 602

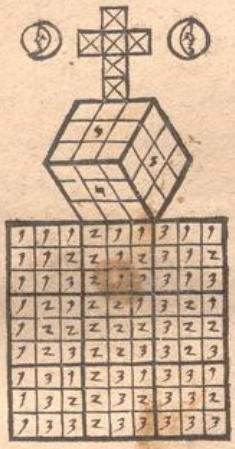

NORIBERGAE,

Cum, Sacræ Cæsa. Majest. Quindecim annorum privilegio.

Anno M. D. XCVIII.

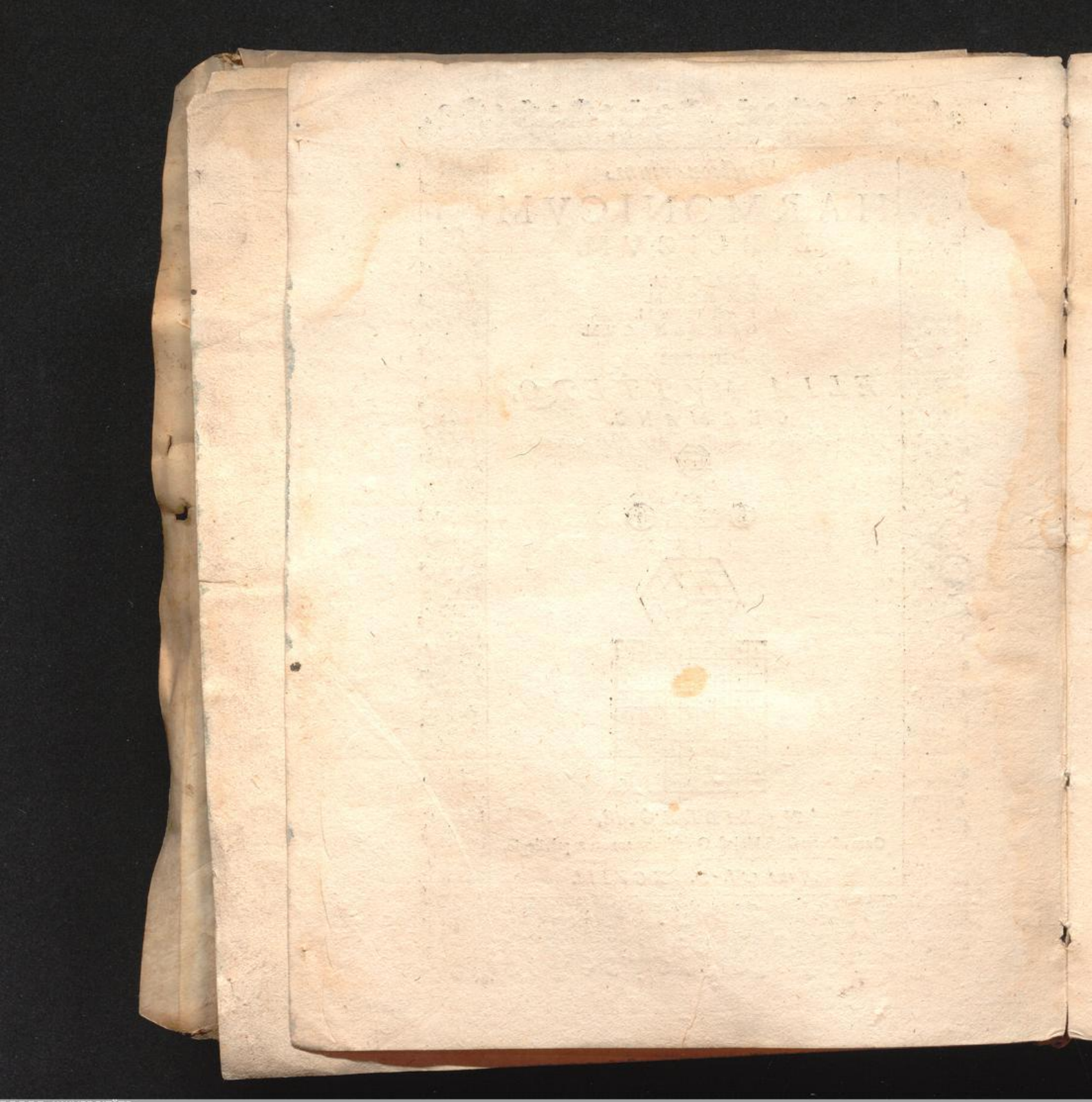

ELIAS HVTTE-RVS, STVDIOSO LECTORI SALVTEM.

ETsi multa, imò penè infinita, divinæ majestatis beneficia, plurimaq; humanæ sagacitatis inventa sint & reperiantur, quibus miserum mortale genus jam indè post lapsum primorum parentum & Babylonicam linguarum confusionem; à capitali ruina & interitu vindicari, pristinaq; dignitati & integritati restitui possit ac debeat: Nullum tamen aut excellentius à DEO datum, aut compendiosius ab hominibus inventum est: vixq; dari & inveniri poterit: Quam VRIM & THVMMIM, Aleph & Thau, Alpha & Ω. Hoc est, Illuminatio & perfectio τῦ λόγυ καὶ λογείυ: Et per consequens lingua & scriptura sancta & immaculata, sanctis patriarchis, Prophetis & Apostolis divinitus revelata, nec non artificiosa, absoluta, solida, certa, simplex eandem docendi, discendi, tractandiq; scientia. Et ea qui-

dem, qua veritati cœlestis doctrinæ indagandæ, fideiq; Christianæ, Orthodoxæ, Catholicæ & Apostolicæ longè latèq; illustrandæ & propagandæ via sternitur. Hujus argumenti veritas & certitudo, etsi, omnium rectè judicantium suffragio, tam manifesta est, ut nulla probatione indigeat: et tam firma, vt nulla calumniarum machina everti queat; tamen hinc vel maximè convincitur: Quod DEVS ipse, Adamum protoplastum in Paradiso ante lapsum de prima vocabulorũ impositione, post lapsum de venturo semine benedicto: Abrahamum in Vr Chaldeorum & in terra Canaan, atq; Mosen in monte Sinai, viva voce & scriptis de voluntate & misericordia sua abundè instruxit: Tum quod omnes Monarchiæ temporales, Chaldæorum nimirum, Persarum, Græcorum, Romanorum, (vt de aliis particularibus regnis & benè constitutis Rebuspub. taceam) meræ linguarum scripturarumq; scholæ & doctissimorum hominum collegia fuerint: ac in hoc unicum quasi omnes conspirasse videantur, vt particulam ר Vrim & Thummim, peculiarem nempè sibiq; propriam linguam & scripturam restituerint, & cum ea DEI opt. max. gloriam & veram religionem diu multumq; obscuratam op-

preſſamq́, ſubitaneo & plusquam inopinato impetu per totum terrarum orbem illuſtrarint & propagarint, vt ex Danielis, Eſdræ, Chaldæorum, Perſarum, Græcorum, Romanorumq; hiſtoriis manifeſtè conſpicitur: Tum quod etiam ipſe Rex Regum & Dominus Dominantium, Dominus & Servator noſter IESVS CHRISTVS, *Dei & Mariæ filius, Monarchiam ſuam ſpiritualem, non una ſaltem, ſed omnibus linguis, in feſto Pentecoſtes Spiritus Sancti miſſione miraculosè illuſtravit & confirmavit: Confirmatamque frementibus contra & repugnantibus inferorum portis & organis, ad noſtra uſq; tempora conſervavit, & ad nos* GERMANOS *propagavit. Dubio procul hoc ipſo nos ad linguarum ſcripturarumq; capeſſenda ſtudia alliciens, admonens, excitans: majora imò maxima daturus, ſi pondus & talentum nobis concreditum ita collocaverimus, vt cum fructu & uſura copioſa ad ipſum revertatur Dominum noſtrum* IESVM CHRISTVM, *cui ſit laus in ſecula. Magna & admiranda hujusce rei ſeria conſideratio, quæ vel claudum & truncum excitare debeat, ſi ſaltem homo ſit; penes me effecit hactenus, vt poſthabitis & poſtpoſitis rebus*

& ſtudiis meis omnibus, jam vltra vigenti annos, maximo conatu, Ego licet omnium minimus, maximum maximeq; neceſſarium molitus ſim ſemper & adhuc moliar Opus Vrim & Thummim, Illuminationis & perfectionis Methodi, Linguarum ſcripturaruumq; HARMONIAM & SYMMETRIAM. Vtramq; Biblicam et Grammaticam, qua Ebræa, Græca, Latina, Germanica, atq; aliæ Linguæ & ſcripturæ, etiamſi centum aut mille fuerint, Quoad Orthographiam, Proſodiã, Etymologiam, Syntaxin, Subſtantialem vocabulorum impoſitionem, Accidentalem eorumq; Inflexionem, Regularem & Irregularem, Partium, Specierum, Accidentium SyZygiam, Additionem, Subtractionem, Reſolutionem, Contractionem, Transpoſitionem, Commutationem, Novo Cubi, Globi, Crucis & Quadrati compendio, ita conveniant vt vnâ eademq; ratione & Methodo doceri diſci tractariq; poſſint. Cujus beneficio ingenioſus, pius & diligens ſapientiæ Cultor, aſpirante gratia DEI, & naturæ non repugnante ordine, annuo temporis ſpacio, ac pro diverſitate ætatis & ingenij biennio, triennio, tantum diſcendo conſequi valeat, quantum vulgari docendi remora vix integro decennio: Vera

scribo, non ὑπερβολικῶς: *Absit invidia dicto: absit omnis jactantiæ opinio: res ipsa loquatur. Hujus nunc operis minimam particulã,* DICTIONARIVM HARMONICVM BIBLICVM *Ebræa, Græca, Latinæ et Germanicæ Linguarum, vt vides, simplex, sine fuco, ad te transmitto: Alia fortaßis majora & splendidiora Orthographica, Prosodica, Etymologica, Syntactica, Ipsamq; Harmoniam Biblicam, Auxiliante* DEO, *& bonorum virorum patrocinio, primo quoq; tempore editurus. Interim, amice & candide lector, hocce opusculo in timore Domini vtere, fruere, & si quid boni ex eo perceperis,* DEO *asscribe, meiq; memoriam cum benevolentia retine & benè vale. Noribergæ 6. Maij, Anno 1598.*



Ef	אֵב	ἥβη	*Pubertas*	Jugend
Afif	אָבִיב	ἔφηβος	*Puber*	Jung/newe
Achu	אַחוּ	λειμὼν	*Pratum*	Eine wiese
Beibbo	בְּאִבּוֹ	ἐν ἥβῃ	*in pube*	in der blüet
Ibbe	אִבֵּי	ϗωήματα	*Fructus*	Die früchte
Hannachal	הַנַּחַל	χειμάρρου	*torrentis*	am bach
Chodeſch	חֹדֶשׁ	μὴν	*Menſis*	Der newe
Afif	אָבִיב	ἐφηβίας	*pubertatis*	Mertz
Hoc eſt:	נִיסָן	μάρτιος	*Martius*	Monat
Kalui	קָלוּי	ὠπτημένον	*Toſtum*	Newe
Afif	אָבִיב	ἔφηβον	*puber*	ſangen
Seorah	שְׂעֹרָה	κρίθη	*Hordeum*	Schoſſende
Afif	אָבִיב	ἔφηβος	*puber*	gerſte
Thel	תֵּל	βῶν	*Tumulus*	Ein grüner
Afif	אָבִיב	ἔφηβος	*puber*	hügel

אבד

Afad	אָבַד	ἀπολύειν	*Amittere*	Verlieren
Ofed	אֹבֵד	ὀλλύων	*Periens*	Vertärbend
Afod	אָבוֹד	ἀπολλύῃ	*Interire*	Vntergehen
Ibbed	אִבֵּד	ἐξολλύειν	*Perdere*	Verderben
Heefid	הַאֲבִיד	ὀλοθρεύειν	*Excindere*	Außrotten
Afedah	אֲבֵדָה	ἀπώλεια	*Amiſſum*	Verlorens
Afaddoh	אֲבַדֹּה	ἐξώλεια	*Perditio*	Vertärben
Afaddon	אֲבַדּוֹן	ὀλόθρευσις	*Internecio*	Verterbnis
Afdan	אַבְדָּן	ἐξολόθρευσις	*Exciſio*	Außrottung
Ofdan	אֹבְדָן	ἐξολόθρευμα	*Interitus*	Vntergang

אבה

		γλίχεσθαι	*Avere*	Wünſchen
		βούλεσθαι	*Velle*	Wollen
		θέλειν	*Cupere*	Begeren
Afah	אָבָה	ἐθέλειν	*Acquieſcere*	Beruhen
		ὁμολογεῖν	*Conſentire*	Bewilligen
		πειθαρχεῖν	*Obtemperare*	Volgen
		ὑπακούειν	*Auſcultare*	Gehorchen

		οὐ θέλω	*Nolle*	Sich wegern
Io afah	לֹא אָבָה	μὴ θέλω	*Non velle*	Nicht wollen
		ἀναίνεσθαι	*Recusare*	Abschlagen
		Πατὴρ	*Pater*	Vater
Af afi	אָב אָבִי	Πάππος	*Avus*	Großvater
		Πρόπαππος	*Proavus*	Vhranherr
Afoth	אָבוֹת	Πατέρες	*Patres*	Väter
Afi	אָבִי	Πατήρ μου	*Pater meus*	Mein Vater
Aſicha	אָבִיךָ	Πατήρ σου	*Pater tuus*	Dein Vater
Aſif	אָבִיו	Πατὴρ αὐτοῦ	*Pater ejus*	Sein Vater
Aſinu	אָבִינוּ	Πατὴρ ἡμῶν	*Pater noſter*	Vnſer Vater
Aſichem	אֲבִיכֶם	Πατὴρ ὑμῶν	*Pater veſter*	Ewer Vater
Aſihem	אֲבִיהֶם	Πατὴρ αὐτῶν	*Pater eorum*	Jhr Vater
Aſi	אָבִי	Πατὴρ	*Pater-*	Ein Vater
Iethomim	יְתוֹמִים	ὀρφανῶν	*pupillorum*	der Waiſen
Afothai	אֲבוֹתַי	Πατέρες μου	*Patres mei*	Meine Väter
afotecha	אֲבוֹתֶיךָ	Πατέρες σου	*Patres tui*	Deine Väter
Afothaif	אֲבוֹתָיו	Πατέρες αὐτοῦ	*Patres ejus*	Seine Väter
Afothenu	אֲבוֹתֵינוּ	πατέρες ἡμῶν	*Patres noſtri*	Vnſere Väter
		θέλημά μου	*Voluntas mea*	Mein wille/were/
Aſi	אֲבִי	ὄφελον	*vtinam*	ach das
Aſijonah	אֲבִיוֹנָה	ὄρεξις	*Appetitus*	Begirde
		πτωχὸς	*Pauper*	Arm
Eſion	אֶבְיוֹן	πενὴς	*Egenus*	Dürfftig
		ἄπορος	*Inops*	Hülffloß
Aſoi	אֲבוֹי	οὐαὶ	*Ah, va*	Ach/weh

אבח

Iſchah	אֲבָחָה	αὐγὴ	*Splendor*	Glantz

אבך

hitabbech	הִתְאַבֵּךְ	ἐμπαλέκω	*Circumgirare*	Verdrehen
Septu: Interpr.		συγκαταφάγω	*Devorare*	Auffreſſen

אבל

Afal	אָבַל	πένθω	*Lugere*	Trawren
Afel	אָבֵל	πενθῶν	*Lugens*	Trawrend

Efel	אֶבֶל	πένθος	*Luctus*	Trawrigkeit
		ἀυτάρ	*Ast*	Aber
		Ναὶ	*Certè*	Gewiß
Afal	אֲבָל	Ναιὸν	*Profectò*	Fürwar
		μάλα	*Imò*	Freylich
		ὠδιαλγῶς	*Dolendum*	Ach leider

אבן

Efen	אֶבֶן	λίθος	*Lapis*	Stein
Efen	אֶבֶן	λίθος	*Lapis*	Stein
Vaafen	וְאֶבֶן	καὶ λίθος	*& lapis*	vnd Stein
Hoc eſt:		κεχωρισμένα λίτρα	*Diverſa Pondera*	Zweyerley gewicht
Efen	אֶבֶן	λίθος	*Lapis*	Ein zinnern
Habbedil	הָאֲבֶדִיל	κασσιτέρου	*ſtanni*	gewicht
Efen	אֶבֶן	λίθος	*Lapis*	Ein Stein
Chen	חֵן	χάριτος	*gratiæ*	der gnaden
Hoc eſt:		ὀφθαλμὸς	*Gemma*	Edel geſtein
Luchoth	לֻחוֹת	πίναξ	*Tabula*	Eine ſteinerne
Aſanim	אֲבָנִים	λίθινος	*lapidea*	taffel
Aſne	אַבְנֵי	λίθοι	*Lapides*	Hagel-
Habbarad	הַבָּרָד	χαλάζης	*grandinis*	ſteine
Ofnaim	אֲבָנַיִם	τροχὸς	*Rota*	Scheibe
		ἕδρα	*Sella*	Seſſel

אבס

Aſus	אָבוּס	λιπαρὸς	*Obeſus*	Feiſt
		σιλωθὴς	*Saginatus*	Gemeſtet
Eſus	אֲבוּס	φάτνη	*Præſepe*	Krippe
Maaſus	מַאֲבוּס	ἀποθήκη	*Horreum*	Scheuer
	מַאֲבוּסִים	σιροφυλακεῖα	*Granaria*	Korn böden

אבק

Neeſak	נֶאֱבַק	παλαίειν	*Luctari*	Ringen
	אָבָק	κονιορτὸς	*Pulvis*	Staub

אבר

Heefir	הֶאֱבִיר	πέτεσθαι	*Volare*	Fliehen

Heefir	הֶאֱבִיר	φέρεσθαι καὶ ϛῆναι	Ferri & consistere	In der lufft schweben
E fer	אֵבֶר	πτέρυξ	penna	Feder
Efrah	אֶבְרָה	πτερὸν	Ala	Flügel
Afir	אֲבִיר	δύναϛος	Robustus	Starck
Abbir	אַבִּיר	ἰσχυρὸς	Fortis	Gewaltig
Abbirim	אַבִּירִים	ἄγγελοι	Angeli	Engel
		ταύροι	Tauri	Ochsen
		ἵπποι	Equi	Hengste
Afrech	אַבְרֵךְ	χαῖρε	Ave / Salve	Glück vnd heil *Vide* ברך

אגד

Aguddah	אֲגֻדָּה	δέσμη	Fasciculus	Ein bündel
Laaguddah	לַאֲגֻדָּה	εἰς συνάντησιν	In fascem	In ein heufflein
Aguddoth	אֲגֻדּוֹת	ϛραγγαλιαὶ	Vincula	Bande

אגז

Egoz	אֱגוֹז	καρύα	Nux	Nuß

אגל

Egle	אֶגְלֵי	βόλοι	Guttæ	Tröpfflein
Eglaim	אֶגְלַיִם	σύῤῥοια	Confluentes	Zusammenfluß

אגם

Agam	אֲגָם	λίμνη	Stagnum	Ein See
Agmon	אַגְמוֹן	σχοινὼν	Iuncetum	Röhricht
		σχοῖνος	Arundo	Rohr
			Iuncus	Bintzen
			Restis	Seil
		χαλκεῖον	Ahenum	Kessel
Agme	אַגְמֵי	ζωγεῖα	Viuaria	Fischhalter

אגן

Aggan	אַגָּן	κρατὴρ	Pelvis	Ein becken

אגף

Agaph	אָגָף	ἄγημα	Agmen	Ein heer
Agappim	אֲגַפִּים	ἀγήματα	Agmina	Heere
Sept. interpr.		φυγαδείας	Asyla	Freystedte

Agar	אָגַר	ἀγείρειν	*Congerere*	Samlen
Agorah	אֲגוֹרָה	ὄβολος	*Obolus*	Heller
Sept. Interp.		ἀργύριον	*Argentum*	Silber
Iggeret	אִגֶּרֶת	ἐπιστολὴ	*Epistola*	Brieff
		γράμματα	*Literæ*	Schreiben

אדב

Heedif	הֶאֱדִיב	καταῤῥεῖν	*Tabefacere*	Kräncken

אדה

Odoth	אֹדוֹת	αἰτία	*Causa*	Vrsach
Sept. vert.		περὶ	*Propter*	Wegen

אדם

Adā	אָדַם	ἐρεύθειν	*Rubere*	Roth sein
Oddam	אָדַּם	ἐρεύθεσθαι	*Rubefieri*	Roth werden
Heedim	הֶאֱדִים	ἐρευθιᾶν	*Rubescere*	Roth scheinen
Hithaddē	הִתְאַדֵּם	ἐρυθραίνειν	*Rubefacere*	Roth machen
Adam	אָדָם	ἄνθρωπος	*Homo*	Mensch
Adamah	אֲדָמָה	γαῖα γῆ	*Terra*	Erde
Adom	אָדוֹם	ἐρυθρὸς	*Rubicundus*	Roth
Adūmah	אֲדֻמָּה	πυῤῥὰ	*Rufa F.*	Fewer roth
Admoni	אַדְמוֹנִי	πυρράκης	*Rufus M.*	Fewer roth
Odem	אֹדֶם	σαρδόνυξ	*Rubedo*	Ein Rubin
Edom	אֱדוֹם	ἐδὼμ	*Edom*	Edom
Adādam	אֲדַמְדָּם	πυῤῥίζων	*Valdè rufus*	Sehr roth *M.*
——	אֲדַמְדֶּמֶת	πυῤῥίζουσα	*Subrufa*	Röthlicht *F.*

אדן

——	אֶדֶן־אָדֶן	βάσις	*Sustentaculū*	Seule
			Fulcrum	Stütze
			Basis	Pfeiler
——	אֲדוֹן־אָדוֹן	δεσπότης	*Hospes*	Wirt
		κύριος	*Dominus*	Herr
		κόιρανος	*Dominator*	Herrscher
Adonim	אֲדֹנִים	κύριοι	*Domini*	Herren
Adonai	אֲדֹנָי	κύριος	*Dominus*	Gott
Iehovah	יְהוָה	ὁ Θεὸς	*Deus*	der Herr

Needar	נֶאְדַּר	δοξάζεσθαι	*Illustrari*	Herrlich werden
Heedir	הֶאְדִּיר	δοξάζειν	*Illustrare*	Herrlichmachen
Addir	אַדִּיר	θαύμαστος	*Admirandus*	Wunderbar
		θαυμαλέος	*Stupendus*	Erschrecklich
		ἐπιφανὴς	*Illustris*	Herrlich
Addereth	אַדֶּרֶת	δόξα καὶ	*Gloria &*	Ehre vnd herr-
		μεγαλοσύνη	*Excellentia*	ligkeit
Eder	אֶדֶר	δερρίς	*vestis honoris* / *palliũ gloriæ*	Ein ehrenkleidt
Adar	אָדָר	Φεβρυάριος	*Februarius*	Hornung
Hoc est:		μὴν δόξης	*Mensis honoris*	Der ehrenmonat

א ד ש

Adasch	אָדַשׁ	ἀλοᾶν	*Triturare*	Dreschen

א ה ב

Ahaf	אָהַב	ἀγαπᾶν	*Diligere*	Lieben
Ahef	אָהֵב	φιλεῖν	*Amare*	Liebhaben
Neehaf	נֶאֱהָב	ἠγαπημένος	*Dilectus*	Ein geliebter
Meahef	מְאַהֵב	ἐραστὴς	*Amator*	Ein Buhler
Ohef	אֹהֵב	ἔρως	*Amor*	Die liebe
Ahaf	אַהֲבָה	φιλία	*Amicitia &*	Liebe vnd Freund-
Vaahafah	וְאַהֲבָה	καὶ ἀγάπη	*Dilectio*	schafft

א ה ה

Ahah	אֲהָהּ	οὐαὶ	*Eheu*	Ach ach
Hah	הָהּ	ὦ	*Ah*	Ach

א ה ל

Ahal &	אָהַל	σκηνεῖν	*Figere tentorium*	Ein gezelt
Heehil	הֶאֱהִיל	σκηνήν		auffschlagen
Ohel	אֹהֶל	σκηνὴ	*Tabernaculum*	Gezelt
Ohálim	אֹהָלִים	σκηναὶ	*Tentoria*	Gezelte
Ohale	אֹהֳלֵי	σκηνώματα	*Tabernacula*	Hütten
Ahalim	אֲהָלִים	Αλόη	*Aloe*	Aloen
Ahaloth	אֲהָלוֹת	Στακτὴ	*Stacte*	Myrrhen saffe

א ו א

Lo nave	לֹא נָאוָה	οὐ συμφέρει	*Non competit*	Es stehet nit wol an

Of	אוֹב	Πύθων	Pytho	Der böse Geist
	Hoc est:	πνεῦμα	Spiritus	Ein warsager
		μαντικὸν	Fatidicus	Geist
	Sept. Inter.	ἐγγαστρίμυτος	Ventriloquus	Ein besessener
Cheofoth	כְּאֹבוֹת	ὡσεὶ ἀσκοὶ	Sicut vtres	Wie schleuche

אוד

Vd	אוּד	δαλὸς	Titio	Ein außgeleschter brand
		δαμὸς	Torris	Ein glüender brand
Ed	אֵד	ἀτμὶς	Vapor	Dampff
		νεφέλη	Nebula	Nebel

אות

Naafeh	נַאֲוֶה	ὡραιοῦν	Convenit	Es gebürt
		πρέπει	Decet	Es zimmet
		συμφέρει	Confert	Es nutzet
		ἐρατίζει	Prodest	Es from̃et
	אִוָּה־הִתְאַוָּה	γλίχεσθαι	Avere	Wünschen
		ἐπηθυμεῖν	Concupiscere	Begeren
		ἐπιποθεῖν	Desiderare	Sich sehnen
Ef affah	אֵו אַוָּה	πόθος καὶ	Desiderium &	Lust vnd
Taafah	תַּאֲוָה	ἐπιθυμία	Concupiscentia	begierde

אוי

Ojah	אוֹיָה	οὐαὶ	Ah, væ	Ach vnd weh
Oi & I	אוֹי & אִי	ὦ	Ah	Ach/ Ey Ey
O	אוֹ	ὦ	Ah lætantis	Ach wie fro
	Item:	ἰὼ	Io pæan	Juch / hoja

אול

Evil	אֱוִיל	μῶρος	Stultus	Ein thore
		ἄφρων	Insipiens	Vnverstendiger
		ἄπειρος	Inexpertus	Vnerfahrner
Iffeleth	אִוֶּלֶת	μωρία	Stultitia	Die thorheit
		ἄφρων	Stulta	Ein thörin
		ἀφροσύνη	Insipientia	Vnverstand

		τυχόν	Fortè	
		ἄρα	Forſan	
		ἴσως	Forſitan	Vielleicht /
Vlai	אוּלַי	πάχα	Fortaſſis	auff das nicht
		σύμβαν	Fortaſſè	
		μήποτε	Ne fortè	

און

		στένω	Gemere	Stöhnen
		στενάζω	Dolere	Wehklagen
	אָנַן & הִתְאוֹנֵן	στενάχω	Ingemiſcere	Seufftzen
Hithonen & An		στεναχίζω	Suſpirare	Keichen
		γογγύζω	Vlulare	Heulen
		ἀνομία	Iniquitas	Vngerechtigkeit
		κόπος	Moleſtia	Mühe
Aſen	אָוֶן	ὀδύνη	Dolor	Schmertzen
		ἀνία	Triſtitia	Trawrigkeit
		πένθος	Luctus	Bekümmerniß
		ἰσχὺς	Vires	Die kräffte
אוֹן־אוֹן וְאוֹנִים		ἀρετὴ	Virtus	Krafft
Veonim On On		δύναμις	Potentia	Macht
On pro הוֹן		πλοῦτος	Divitiæ	Reichthumb
Teunim	הֹנִים	κόποι & πόνοι	Moleſtiæ et labores	Mühe vnd ar- (beyt

אוץ

		σπεύδειν	Properare	Eilen
Az	אָץ	προπορεύειν	Procedere	Fortgehen
		καταπεύδω	Vrgere	Fort treiben
		κατισχύειν	Conari	Sich vnterſtehen
	אָץ וְהָאֵץ	καταχρημνίζειν	Præcipitare	Vbereilen
		πυραλόγως & ἀσκέπτως σπεύδειν	Temerè & inconſiderate vrgere	Freventlich vnd vnbedächtig anhalten
Lo az	לֹא־אָץ	ὁ προπρέυεσθαι	Non properare	Nicht eilen
Hoc eſt:		χρονίζω	Commorari	Verziehen
Item:		κοπιάζειν	Defatigari	Müde werden

Iſch

Isch az	אִישׁ עָז	ἄνθρωπος τραχύς καὶ παχύς	*Homo asper & præceps*	Ein vnbescheidener grober Mensch

אור

Or	אֹר & אוֹר	διαφάνειν	*Illucescere*	Liecht werden
Naor	נָאוֹר	ἐπιφαίνεσθαι	*Illuminari*	Erleuchtet werdē
Haer	הָאֵר	φαίνειν	*Lucere*	Scheinen
		φωτίζειν	*Lucem præbere*	Leuchten
Heir	הֵאִיר	ἐπιφαίνειν	*Illuminare*	Erleuchten
	אוֹר & אוֹרָה	τὸ φῶς	*Lux*	Liecht
Vr	אוּר	ἐσχάρα	*Focus*	Herde
Vrim	אוּרִים	ἐπιφανίαι	*Illuminationes*	Erleuchtung
	Alii vert:	ἀποκαλύψεις	*Revelationes*	Offenbarung
	Alii vert	φῶτα	*Lumina*	Liechter
	Sep. Interp.	δήλον	*Manifestum*	Offenbar
	Item:	κρίσιν	*Iudicium*	Vrtheil
	Hieronymus	διδασκαλία	*Doctrina*	Lehre
Maor	מָאוֹר	φωστὴρ	*Luminare*	Liechte
Meorot	מְאוֹרוֹת	φωστῆρες	*Luminaria*	Liechter
Meor	מְאוֹר	ἐπιφανία σου	*Illuminatio*	Ein freundlicher
Enaym	עֵינַיִם	ὀφθαλμῶν	*Oculorum*	Anblick
Meurah	מְאוּרָה	ἄνθρον	*Caverna*	Loch/Höle
		σπήλαιον	*Spelunca*	Grube
Averoth	אֲוִרוֹת	τοίμνια	*Caulæ*	Schaffhürden schaffställe
		ὀρκάναι	*Septa*	
		ἔπαυλες	*Ovilia*	

אות

	אוֹת	σημεῖον	*Signum*	Zeichen

אוב

Ezof	אֵזוֹב	ὕσσωπος	*Hyssopus*	Hysop

אז

Az	אָז	τότε	*Tunc*	Alsdann

אזי

Azai	אָזַי	τότε	*Tunc*	Alsdann

		πόχυ ἀπέρχεσθαι	Celeriter abire	Eylend dahin gehen
Azal	אָזַל	ταχέως	Velociter	Schnell weg kommen
		κατέδειν	Transire	
		ὠκέως καταφθείρειν	Cito consumi	Bald vergehen
Azel	אָזֶל	λίθος ἑρμέως	Statua mercurialis	Ein Wegweiser

אזן

		ἐνωτίζειν	Auribus percipere	Mit ohren vernemmen
Izzen	אָזַן	ἀκούειν	Audire	Hören
Heezin	הֶאֱזִין	πρόσεχειν	Attendere	Auffmercken
		ὑπακούειν	Auscultare	Gehorchen
אָזַנְתִּי pro	אָזִין	ἐνώπιος	Attendi	Ich hab auffgemerckt
Ozen	אָזֶן	οὖς	Auris	Ein ohre
Azen	אָזֵן	πάσσαλος	Paxillus	Ein öhrlein zum häfftlein
Oznaym	אָזְנַיִם	ὦτα	Aures	Ohren
Moznaïm	מֹאזְנַיִם	ζυγὸν	Bilanx	Eine waage

אזר

Azar	אָזַר	ζωννύειν	Cingere	Gürten
Neezar	נֶאֱזַר	ζωννύεσθαι	Cingi	Gegurtet werden
Izzer	אִזַּר	περιζωννύειν	Accingere	Vmbgurten
Ezor	אֵזוֹר	ζώνη	Cingulum	Ein gürtel
Et figuratè		ὑπακοή	Obedientia	Gehorsam

אחד

		ἑνόειν	Vnire	Vereintgen
Achad	אֶחָד	συνιέναι	Adunare	Zusamen fügen
		συνάπτειν	Associare	Gesellen
אֶחָד	אֶחָד	εἷς	Vnus	Einer
אַחַת & אֶחָת		μία, ἕν	Vna, unum	Eine/eins
יוֹם אֶחָד		ἡμέρα μία	Dies vnus	Ein tag

Hoc est	πρώτη	*Primus*	Der erſte
Keachad כְּאֶחָד	ἅμα	*Simul, vnà, Pariter*	Zugleich / Mitteinander
אֶחָד בַּעַם	ἅπαξ	*Semel / Vnavice*	Zugleich / Einmahl
Lo Achd לֹא אֶחָד	οὐδεμίαν	*Non unum*	Nicht eins
Hoc est	πολλάκις	*Sæpè*	Offtmals
Achadim אֲחָדִים	ὀλίγοι	*Pauci / Exigui*	Ihrer etliche / Wenig geringe
אֶחָד *pro* אַחַת & חַד	εἷς	*Vnus*	Einer

אחה

אָח & אָחִי	ἀδελφὸς	*Frater*	Bruder
	συγγενὴς	*Cognatus*	Befreundter
	πλησίον	*Propinquus*	Verwanter
	ἑταῖρος	*Socius*	Geſell
	ἴσος	*Compar*	Gleichen
	ὅμοιος	*Similis*	Ehnlich
	ὁμαλὸς	*Æqualis*	Eben gleich
Achoth אָחוֹת	ἀδελφὴ	*Soror*	Schweſter
Achoth אָחוֹת	συγγενὴς	*Cognata*	Gefreundte
	ἴση	*Compar*	Geſpiele
Achioth אֲחִיוֹת	ἀδελφαὶ	*Sorores*	Schweſtern
Achauah אַחֲוָה	φιλία	*Amicitia*	Freundſchafft
	ἀδελφότης	*Fraternitas*	Brüderſchaft
	διαθήκη	*Fœdus*	Verbündnis

אחו

Achu אָחוּ	ὄχθη	*Ripa*	Vfer
	δόναξ	*Iuncus*	Binſen
Achu אָחוּ	δονακὼν	*Carectum*	Riedgraß
	πάπυρος	*Papyrus*	Papier

אחז

Achaz אָחַז	λαμβάνειν	*Accipere*	Nemmen
	ἔχειν	*Tenere*	Halten
	ἰσχειν	*Continere*	Erhalten

		ἐπιλαμβάνειν	Prehendere	Fassen
		καπιχεῖν	Apprehendere	Ergreiffen
Achaz	אָחָז	κατέχειν	Continere	Behalten
		συνέχειν	Comprehẽdere	Begreiffen
		κρατεῖν	Obtinere	Erhalten
		ἐπιτυγχάνειν	Potiri	Mechtig werden
		ἐπικρατεῖν	Superare	Vberweltigen
		μένειν	Manere	Bleiben
Neechaz	נֶאֱחָז	κατέχεσθαι	Detineri	Behalten werden
Nochaz	נֹאחָז	καπάχεῖσθαι	Comprehendi	Hangen bleiben
Neechaz	נֶאֱחָז	ἐπιλειφθεὶς	Detentus	Er blieb hangen
Ichez	אֶחֱז	χεῖν	Tenere	Halten
		ἀνέχειν	Sustentare	Erhalten
Moochaz	מֻאָחָז	ἐνδεδυμένος	Detentus / Annexus / Contiguus / Affixus / Adhærens	Hart/fest/steiff/angemacht/angehefftet
Achuz	אֲחֻזָּה	καπάχεσις	Pars hæreditatis	Ein Erbtheil
Achuzzah	אֲחֻזָּה	κλῆσις	Possessio	Besitzung

אח

Ach	אַח	οὐαὶ	Ah, va	Ach/weh
Heach	הֵאָח	εὖγε	Euge	Ey/ach
Ochim	אֹחִים	ἠχὼ	Echo	Widerschall
		κραυγαὶ	Clamores	Geschrey

אחל

Achalai	אֲחַלַי	ὄφελον	Vtinam	Wolt Gott
Achale	אֲהָלַי	εἴθε	ôsi	Ach daß

אחר

		βραδύνειν	Morari	Harren
		χρονίζειν	Commorari	Verharren
אָחַר & אַחֵר	אָחַר	ἐπέχειν	Cunctari	Verziehen
		ἀναβάλλειν	Tardare	Auffhalten
Acher	אַחֵר	ἕτερος	Alius	Ein ander

Achereth	אַחֶרֶת	ἑτέρα, ον	*Alia, aliud*	Ein andere
Acharon	אַחֲרוֹן	ἔσχατος	*Vltimus*	Der letzte
	אַחֲרוֹנָה	ἔσχατον	*Postremum*	Das letzte
Achar	אַחַר	ὀπίσω, μετά	*Sub, post*	Hinter/ nach
Veachar	וְאַחַר	μετὰ ταῦτα	*Postea*	Darnach
Acharith	אַחֲרִית	μετὰ ταῦτα	*Post illa*	Nach diesen
		ὕστερον	*Postremum*	Endlich
		ἔσχατον	*Noviſsimum*	Letzlich
		ἀπόγονοι	*Posteritas*	Die nachkommen
acharenu	אַחֲרֵינוּ	ὀπίσω ἡμῶν	*Post nos*	Nach vns
Meacher	מֵאַחַר	ἐξόπισεν	*à post, retrorsũ*	Von hinten zu
	מֵאַחֲרֵי כֵן	μετὰ ταῦτα	*Posthac*	Nach solchen
Beachor	בְּאַחֲוֹר	ὄπισεν	*Retro*	Zuruck/ rückling
Achor	אָחוֹר	εἰς τὰ ὀπίσω	*Retrorsum*	Von hinten zu
Achore	אַחֲרֵי	ὕστατα	*Posteriora*	Das hinterste
	אַחֲרֵיהֶם	ὕστατα αὐτῶν	*Postremitates eorum*	Ihre enden
	אֲחוֹרַנִּית	εἰς τὰ ὀπίσω	*Retrorsum*	Zu rück/ rückling

אטד

Athad	אָטָד	Ατειδὶμ	*Atadim*	Weisser stechdorn
Haathad	הָאָטָד	ῥάμνος	*Rhamnus*	Dornstrauch
		Φραγμα	*Septum ex-*	Ein dorn-
		σκ ράμνῳ	*Rhamno*	Zaun

אטט

Ath	אָט	ἠπίως	*Leniter*	Leise/ gelinde
Leath	לְאָט	ἠσιχῇ	*Sensim*	Gemachlich
Leitti	לְאִטִּי	ἠρέμα	*Suspensim*	Fein sachte
		ἀκροποδητί	*Pedetentim*	Fuß für fuß
Haittim	הָאָטִים	ἐπῳδοὶ	*Incantatores*	Zauberer

אטם

Atham	אָטַם	βύειν συνέχειν	*Obturare*	Zustopffen
Heethim	הֶאֱטִים	βαρύνειν	*Comprimere*	Zuhalten
Athum	אָטוּם	στενός	*Angustus*	Enge
Ethum	אֲטֻמִים	κρυπτὰ	*Abditæ*	Verborgene

		אֲטֻמוֹת	θυρίδια	*Feneſtellæ*	Kuckfenſterlein

אט ן

			ὀθόνιον	*Lodix*	Leinene tücher / Köſtlich leinwat
Ethun		אֶטוּן	ἐπιβλήματα	*Linteamenta*	Decken Täcken/
			ῥώματα	*Tæna Tænia*	Zodeln vñ Trodeln an den Bett decken

			βύειν	*Obturare*	Zuſtopffen
			κλείειν	*Claudere*	Zuſchlieſſen
Athar		אָטַר	συνέχειν	*Obſtruere*	Vermachen
			συνέχειν	*Comprimere*	Zudrucken
Itter		אִתֵּר	ἀμφοτεροδέξιος	*Ambi dexter*	Lincks vnd Rechts

א י ב

Aiaf		אָיַב	ἐχθρεύειν	*Infeſtare*	Anfeinden
Oief		אוֹיֵב	ἐχθρὸς	*Inimicus*	Feind
Eſah		אֵיבָה	ἐχθρὰ	*Inimicitiæ*	Feindſchafft

א י ד

			πῆμα	*Caſus*	Fall
			χάλαζα	*Calamitas*	Vngehewer
		אָד	δυσύχημα	*Infortunium*	Vnglück
Ed	&	*Ed*	ὄλεθρος	*Pernicies*	Schaden
			ἀπώλεια	*Peritio*	Verderben
			ὀλόθρευσις	*Interitus*	Vntergang

א י ה

	הוּא	אַיֵּה	πῆ ἔστιν;	*Vbi eſt?*	Wo iſt er?
	הֵם	אַיֵּהֵ	πῆ εἰσὶν;	*Vbi ſunt?*	Wo ſeyn ſie?
Aijo		אַיֵּהוּ	πῆ ἔστιν;	*Vbi eſt ille?*	Wo iſt er?
Aijecka		אַיֶּכָּה	πῆ εἶ;	*Vbi es?*	Wo biſt du?
Aijam		אַיֵּהֶם	πῆ εἰσὶ;	*Vbi ſunt?*	Wo ſeyn ſie?
E		אֵי	πῆ ἔστιν;	*Vbi eſt?*	Wo iſt?
Ezeh		אֵיזֶה	πῆ ἔστιν;	*Vbi eſt?*	Wo iſt?
		מֵאַיִן	πόθεν;	*Vnde?*	Von wann?
Echo		אֵיכֹה	πῆ αὐτὸς	*Vbi ſit?*	Wo er ſey?

Epho

Epho	אֵיפֹה	πῆ;	*Vbi?*	Wo?
Aïjah	אַיָּה	ὀυόλγψ	*Vultur*	Geyer/Ahr
		γύψ	*Accipiter*	Weyhe/ Habich
		ἱέραξ	*Falco*	Falck

א י י

	אִי & אִיִּים	νῆσος	*Insula*	Insel Eyländer
		ξηρασίαι	*Siccitates*	Wüsteneyen / Einöden
		σύρνια	*Striges*	Eulen / nachtrabē

א י ך

Ech	אֵיךְ	πῶς;	*Quomodo?*	Wie?
Echoh	אֵיכֹה	πῆ;	*Vbi?*	Wo?

א י ל

	אַיָּל & אַיֶּלֶת	ἔλαφος	*Cervus, a.*	Hirsch. Hinde
Aïjal	אֵיָל	ἰσχὺς	*Virtus*	Krafft
Eialuth	אֵיָלוּת	δύναμις	*Potentia*	Macht
	אֵיל אֵילִים	κριός	*Aries*	Wider
	אֵל אֱלֹהִים	θεὸς	*Deus*	Gott
		ἰσχυρὸς	*Potens*	Mechtig
Ele	אֵלֵי	ἡγεμόνες	*Duces*	Fürsten
Elim	אֵילִים	μέτωπα	*Superliminaria*	Die Fürsten
			Frontispicia	Ercker
			Frontes	Gibel
Elah	אֵלָה	πρῖνος	*Ilex*	Stein Eiche
Elon	אֵלוֹן	πρινών	*Ilicetum*	Eichen/eichholtz

א י ם

Aiom	אֵיוֹם	ὠμὸς	*Crudelis*	Tyranntsch
Aiummah	אֵיֻמָּה	θρόμβος	*Horrenda*	Schrecklich
Emim	אֵימִים	τύραννοι	*Tyranni*	Wüteriche
		ὠμότης	*Crudelitas*	Tyranney
	אֵמָה אֵימוֹת	φόβος	*Timor*	Furcht
		τρόμος	*Tremor*	Schrecken
		δεῖμα	*Horror*	Zittern
		φόβητρον	*Terror*	Zagen

Aijn	אַיִן	οὐκ	*Non*	Nein
Veaïjn	וְאַיִן	οὔτε	*Neque*	Auch nicht
		οὐδαμῆ	*Nusquam*	Nirgend
		οὐδέν	*Parum*	Wenig
Keaïjn	כְּאַיִן	παρὰ μικρόν	*Penè nihil*	Fast nichts
			Sicut nihil	Wie nichts
Meaïjn	מֵאַיִן	μηδοτιοῦν	*Nihilum*	Nichts (nichts
			Præ nihilo	Weniger denn
	אוֹ אַיִן	ἢ οὔ	*Aut non*	Oder nicht
Meen	מִבְּלִי אַיִן	χωρὶς	*Absq;*	Ohne
Haaïjn	הַאַיִן	οὐ γὰρ μῶν	*Nonne?*	Ist es nicht
Leaïjn	לְאַיִן	ἀνθ᾽	*Absq; vt non*	Auff das nicht
Enenni	אֵינֶנִּי	οὐκ ἐγὼ	*Non ego tamen*	Wil ich doch nicht
	אִם אֵינְךָ	ἐὰν σὺ οὐκ	*Si tu non*	Wirstu nicht
Enennu	אֵינֶנּוּ	οὐκ ἔστιν	*Non est*	Es ist nicht
Enemo	אֵינָם	οὐκ εἰσὶν	*Non sunt*	Sie sein nicht
Meaïjn	מֵאַיִן	πόθεν;	*Vnde?*	Von wann?

אי ף

	אֵיפָה & אֵיפָה	ἢφὰ μέτρον	*Epha mensura*	Ein Epha maß
Epho	אֵיפֹה	ποῦ	*Vbi?*	Wo?
	אֵיפוֹא & אֵיפוֹא	νῦν	*Nunc ergo*	Nun aber
		ἄρα	*Nunc igitur*	Derhalben

אי ש

		ἰσχύειν	*Viribus contendere*	Manheit beweist
	אִתְאַיֵּשׁ	ἰσχυρᾶν	*Præbere se virum*	Sich als ein Mañ erzeigen
		ἀνδρίζεσθ	*Viriliter agere*	Sich Männlich halten
Isch	אִישׁ	ἀνὴρ	*Vir*	Mann
Ischim	אֲנָשִׁים	Ἄνθρωποι	*Homines*	Menschen
Isschah	אִשָּׁה	ἀνδρία	*Virago*	Eine Männin
		γυνὴ	*Mulier*	Ein Weib

Escherh

Escheth אִשָּׁה	γύναιξ	*Fœmina*	Weibs bild
	ἄλοχος	*Vxor*	Eine Frawe
Isschoth אִשּׁוֹת	γυναῖκες	*Mulieres*	Weiber
אִישׁ אִישׁ	ἀνὴρ ἀνὴρ	*Vir Vir*	Mann für Mañ
	ἕκαστος	*Quilibet*	Jederman
Isch Isch	ὅστις	*Quicunq;*	Ein jeder
	πᾶς ὃς	*Omnis qui*	Ein jeder der da
אִישׁ לְאִישׁ	πλησίος	*Proximus*	Der nechste
Isch Leisch	ἕτερος	*Alter*	Ein ander
	ἴσος	*Compar*	Seines gleichen
אִישׁ דְּבָרִים	ἀνὴρ λόγων	*Vir verborum*	Ein Mann von vilen worten
Hoc est,	λόγιος	*Eloquens*	Beredt
אִישׁ חַיִל	ἀνὴρ πολέμου	*Vir prælij*	Ein Mann deß Kriegs
Hoc est,	πολεμιστὴς	*Bellator*	Ein Kriegsmann
אִישׁ הָאֲדָמָה	ἀνὴρ τῆς γῆς	*Vir terræ*	Ein Mann der Erden
Hoc est,	γεώργος	*Agricola*	Ein Ackermann
אִישׁ אֱלֹהִים	ἀνὴρ θεοῦ	*Vir Dei*	Ein Mañ Gottes
Hoc est,	προφητὴς	*Propheta*	Ein Prophet
Ischi אִישִׁי	ἀνήρ μου	*Vir meus*	Mein Mann
Ischech אִישֵׁךְ	ἀνήρ σου	*Vir tuus*	Dein Mann
Ischah אִישָׁהּ	ἀνὴρ αὐτῆς	*Vir ejus*	Ihr Mann
Hoc est,	ἀνδρὸς	*Maritus*	Ehemann
Ischto אִשְׁתּוֹ	γυνὴ αὐτοῦ	*Vxor ejus*	Sein Weib
Ischtecha אִשְׁתֶּךָ	γυνή σου	*Vxor tua*	Dein Weib
אִשָּׁה אִשָּׁה	ἑκάστη	*Quælibet*	Eine jede
Issachah Isschah	ὅστις	*Vnaquæq; Quæcunq;*	Eine jegliche
	πᾶσα ἥς	*Omnis quæ*	Jede die da
Ischon אִישׁוֹן	κόρη	*Pupa*	Das Püplein im Auge
	κόριον	*Puella*	Das Jungfferlein im Auge

		κορίδιον	*Pupilla*	Der augen Apffel
		μεσότης τῆς νυκτὸς	*Medietas noctis*	Mitternacht
Ischon	אִישׁוֹן	μελανότης ἢ σκότου	*Nigredo tenebrarum*	Finsternacht
		πυκνωτὴς ἢ σκὸτου	*Densitas tenebrarum*	Stickfinster
		μέλαν χὴ πυκνὸν σκότος	*Atræ & dẽsissimæ tenebræ*	Stockfinster

אית

	אֵת & אִית	μάκελλα	*Ligo*	Ein karst
		δίκελλα	*Bidens*	Eine hacke
Leittim	לְאֵתִים	εἰς ἄροτρα	*In aratra*	Zu pflugscharen
Sept.	אֵתוֹ	τὸ σκεῦος αὐτῦ	*Instrumentum suum*	Seinen werckzeug
	לָאֵתִים	τάδε σκεύη	*Instrumenta vero*	Den werck zeug aber
	אֵתֵיכֶם	ἄροτρα ὑμῶν	*Aratra vestra*	Eure pflugscharē
Ach	אַךְ	ἄρα	*Vtique*	Dennoch
		ἀραγε	*Immò*	Gleichwol

אכל

		ἔδειν	*Edere*	Essen
		φάγειν	*Comedere*	Auffessen
Achal	אָכַל	βρώσκειν	*Vorare*	Fressen
Neechal	נֶאֱכַל	κατέδειν	*Absumere*	Verzehren
		ἐδίειν	*Depascere*	Abfressen
		καταφάγειν	*Devorare*	Auffressen
Ikkel	אֻכַּל	καταφθείρειν	*Consumere*	Verzehren
Heechil	הַאֲכִיל	σιτίζειν	*Cibare*	Speysen
	אֹכֶל & אֲכֻלָה	βρῶμα	*Esca*	Essen
	אֲכִיל & מַאֲכָל	βρῶσις	*Edulium*	Kost
	אֲכִילָה מַאֲכֶלֶת	σιτιον	*Cibus*	Speyse
Maachal	מַאֲכָל	φόνευσις (στεως	*Mactatio* (*nis*	Das schlachten
	מַאֲכָל צֹאן	πρόβατα βρώ-	*Oues mactatio*	Schlachtschaaffe

Maachaleth

מַאֲכֶלֶת	ξύφος	*Ensis*	Ein schwerdt
מַאֲכָלוֹת	μάχαιραι	*Gladij*	Schwerter

א כ ן

	ἀληθῶς	*Verè*	Warlich
	ἀμέλει	*Certè*	Gewiß
Achen אָכֵן	νηδία	*Profectò*	Fürwahr
	ὄντως πᾶ	*Revera*	In der warheit

א ב ך

	κάμπτειν	*Curuare*	Krümmen
Achaph אָבַךְ	βιάζειν	*Contorquere*	Zusammen ziehen
	ἐκβιάζειν	*Vi cõprimere*	Mit gewalt drucken vnd pressen
Echeph אֶכֶף	θέναρ χειρ	*Vola manus*	Flache hand

א כ ר

	ἄγρος	*Ager*	Ein Acker
Ikkar עִקָּר	ἀροτὴρ	*Arator*	Ein Ackerer
	γεωργος	*Agricola*	Ackerman

א ל ה

Eloach אֱלוֹהַּ	ὁ θεὸς	*DEVS*	Gott
	οἱ θεοὶ	*Dij*	Götter
Elohim אֱלֹהִים	ἄγγελοι	*Angeli*	Engel
Figuratè	πολιτευόμενοι	*Magistratus*	Obrigkeit
	μεγιστάνες	*Magnates*	Grosse herren

א ל ה

	ὀρκω μοτεῖν	*Iuramento obligare*	Sich verschweren
	ἐξορκίζειν	*Dirus devovere*	Sich verfluchen
Alah אָלָה	ὀμόσειν	*Iurare*	Schweren
Heelah הָאָלָה	ἐπιορκεῖν	*Adjurare*	Beschweren
	ἐπιορκίζειν	*Dejerare*	Falsch schweren
	ἐξορκίζειν	*Pejerare*	Meineydig werdē
	θρηνεῖν	*Plangere*	Weinen vnd
	γογγίζειν	*Vlulare*	heulen

		ἀρὰ	*Iuramentum*	Eyd schwur
		ὁρκομωσία	*Dejeratio*	Falscher Eyd
Alah	אָלָה		*Pejeratio*	Fluch
Thaalah	תַּאֲלָה	ὅρκος	*Conjuratio*	Verbindniß
		ὀϊζὺς καὶ μόχθος	*Aerumna & Molestia*	Alles vbel vnd vnglück
Aliah	אֲלִיָּה	ἐρὰ	*Cauda*	Schwantz
		πρὸς	*Ad*	Zu
		παρὰ	*Apud*	Bey
		ἐκτὸς	*Extra*	Ausser
El	אֶל	ἔξω	*Exterius*	Aussen
Ele	אֵלֶּה	μετὰ	*Cum*	Mit
		σὺν, ξὺν	*Con*	Mit
		περὶ	*De*	Von
		διὰ	*Causa*	Vmb
		ἕνεκεν	*Propter*	Wegen

א ל ו

			Si	So
Illu	אִלּוּ	ἤν, ἐὰν	*Siquidem*	Ob schon
			Etiamsi	Wenngleich

א ל ח

		δυσώδης	*Fœtidus*	Stinckend
		ἀδόκιμος	*Exoletus*	Vntüchtig
Neelach	נֶאֱלָח	ἀχρεῖος	*Inutilis*	Vnnütz
		ἀκάθαρτος	*Impurus*	Vnrein
Neelachu	נֶאֱלָחוּ	ἠχρειώθησαν	*Inutiles facti sunt*	Sie sind vntüchtig

א ל ל

Elil	אֱלִיל	οὐδὲν	*Nihil*	Nichts
Elilim	אֱלִילִים	εἴδωλα	*Idola*	Götzen
Al	אַל	ἀνεὺ	*Absq;*	Ohne
		οὐδὲν, μὴ	*Ne*	Nicht
Leal	לְאַל	οὐδὲν	*Nihilum*	Nichts
אָן	*pro* אַל	ποῖ;	*Quorsum?*	Wohin

Allai

Allai	אַלַּי	ἰὼὶ μοὶ, ὤιμοι	*Væ mihi*	Weh mir
Elul	אֱלוּל	ἄυγυστος	*Auguſtus*	Auguſtmonat
Allah	אַלָּה	δρῦς	*Quercus*	Eiche
		ἅτοι	*Hi*	
		ἅυται	*Hæ*	
	אֵל ו אֵלֶּה	ταῦται	*Hæc*	
Elleh -- *El*		ἐκεῖνοι	*Illi*	Dieſe
		ἐκεῖναι	*Ille*	
		ἐκεῖνα	*Illa*	

אלם

Neelam	נֶאֱלַם	κωφᾶν	*Obmuteſcere*	Verſtummen
		συνδέειν	*Ligare*	Binden
			Nectere	Knüpffen
Illem	אִלֵּם	κωφὸς	*Mutus*	Stumb vnnd
			Surdus	Taub
		κωφότης	*Surditas*	Stumbheit
Elem	אֵלֵם	κωφίας	*Surdaſter*	Taubheit
		τυφλίας	*Cæcilia*	Blindſchleiche
	יוֹנַת אֵלֵם	περιστερὰ	*Columba muta*	Stumme Taube
		κωφὴ	*Subſurda*	Gedempffte Muſ:
Alummah	אֲלֻמָּה	δράγμα	*Manipulus*	Garbe
		πρόθυρον	*Veſtibulum*	Ein vorhoff
				Gang
	אוּלָם אֵלֵם			Halle
		στοὰ	*Porticus*	Schopffen
				Abſeyte
		ἀμέλει	*Equidem*	Zwar So wahr
	אֵילִמִּים	στοαὶ	*Arcus*	Gewelbe
	אֵילִמּוֹת		*Fornices*	Schwibbogen
		καμάραι	*Cameræ*	Kamern
Alman	אַלְמָן	χῆρος	*Viduus*	Widwer
Almanah	אַלְמָנָה	χήρα	*Vidua*	Widwe
	אַלְמָנוּת	χηρεία	*Viduitas*	Widwenſtand

אַלְמָנוֹת	παλάτια	*Pallatia deserta*	Verlassene vnd verwustete
	ἔρημα	*Mœnia desolata*	Witwen häuser
אַלְמוֹנִי	ἐν τινὶ τόπῳ	*Aliquô*	Etwa wo
		Aliquo in loco	Da oder da
	ἐνιαχοῦ	*Alicubi*	Jrgend wo
אַלְמֻגִּים	ἔβενος	*Ebenus*	Heben holtz

אלן

אַלּוֹן אַלּוֹנִים	αἴγειρος	*Alnus*	Eller / Erle
Alijs	δρὺς, βάλανος	*Quercus*	Eiche
Alijs	πρῖνος	*Ilex*	Stein Eiche

אלף

Alaph אָלַף	ἀλφεῖν	*Studere*	Studieren
	μανθάνειν	*Discere*	Lernen
Illeph אִלֵּף	διδάσκειν	*Docere*	Lehren
	διορίζειν	*Erudire*	Vnterweisen
Alluph אַלּוּף	χιλίαρχος	*Dux super 1000*	Ein Oberster
	διδάσκαλος	*Doctor*	Lehrer
	ἡγεμὼν	*Dux*	Fürst
	βοῦς	*Bos*	Ochs
Alaphim אֲלָפִים	οἱ βόες	*Boves*	Ochsen
Eleph אֶלֶף	χίλια	*Mille*	Tausend
Aleph אָלֶף	χιλιὰς	*Tribus ex 1000*	Zunfft Stamb
Alphi אַלְפִּי	χιλιάς μου	*Mille meum*	Mein Tausend
Hoc est:	φυλή μου	*Tribus mea*	Mein Stamb
מַאֲלִיפוֹת	χιλιαῖαι	*Milliariæ*	Bey Tausenden

אלץ

Illez אִלֵּץ	ἀνιᾶν	*Molestare*	Beleidigen
	κακοῦν	*Angustare*	Angsten plagen
		Affligere	Martern
		Cruciare	Peinigē Creutzigē

אלק

אַלְקוּם	μόναρχος	*Monarcha*	Ein Monarch
Cui nemo resistere potest		Dem keiner wider stehen kan	

		Sept. Interp. δημηγορῶν	*Concionator*	Ein Prediger

א מ ה

Ammach	אַמָּה	πῆχος, ἀγκὼν	*Cubitus*	Ellenbogen
	אַמּוֹת־יִם	ἀγκὰνη ὠλένη	*Vlna*	Eine elle
Ammoth	אַמּוֹת	πυρασταὶ	*Poſtis*	Pfoſten
Im	אִם	εἴ, ἤν	*Si*	So Wen
		ἐὰν	*Sin*	Wo fern
		εἰδὲ	*Sin autem*	So aber
		καὶν	*Si vero*	Wen aber
		μὴ, μὼν	*Nec, ne*	Das nicht
		ἐλάχισα	*Minimè*	Mit nichten
		ἃ γὰρ;	*An non?*	Ob nicht
		νηδιὰ	*Certè*	Gewiß
Amah	אָמָה	θεραπαινίς	*Ancilla*	Eine Magd
		θεραπαινὰ	*Serva*	Dienerin
		δούλις	*Famula*	Schlifferin
		ὑπηρέτις	*Pediſequa*	Eine Zoofſe.

א מ ל

Amul	אָמוּל	νωθρὸς	*Languidus*	Schwach
		νοσώδης	*Morbidus*	Kranck
		νοσηρὸς	*Morboſus*	Voller kranckheit
Amullah	אֲמֻלָּה	ἀνέλπιστος	*Deſperata*	Verzweiffelt
		ἀμφίβολος	*Dubia*	Zweiffelhafftig
		κινδυνώδης	*Periculoſa*	Gefehrlich
Hinc		ἀποτροπαῖον	*Amuletum*	
		περίαμμα	*alligatum*	Ein ſegen vor alle kranckheiten
		ἀλεξιφάρμακον	*collo cõtra omnes morbos*	
Vmlal	אֻמְלַל	ἀμαυρὸς	*Aeger langue factus*	Kranck vnd Elend
		νωθρὸς	*Miſer languidus*	
		ξηρὸς	*Aridus*	Dürre
			Macer	Mager

אֲמֻלִּים ——	σκελετὸς	*Exsiccatus*	Außgedorrt
		Exhaustus	Erschöpfft
	ταλαίπωροι	*Miseri & exhausti*	Armselig
			Kranck vnd elend

אמם

Em אֵם	μητὴρ	*Mater*	Mutter
	τήθη	*Amita*	Muhme
	μάμμη	*Avia*	Ahnfraw
	προμάμμη	*Proavia*	Vhrahnfraw
אֵם — חָעִרִים	μητὴρ τῶν πόλεων	*Mater Civitatum (polis*	Ein Mutter der Städte
Hoc est:	μητρόπολις	*Matrix, Metro-*	Eine haupt Stadt
אֵם — הַדֶּרֶךְ	μητρὴτης ὁδοῦ	*Mater viæ*	Eine Mutter des weges
Hoc est:	ἀμφοδος	*Bivium*	Ein scheideweg
אָם & אֻמִּים	λαὸς	*Populus*	Ein Volck
לְאָמִּים	λαοὶ	*Populi*	Völcker
אֻמּוֹת לְאֻמּוֹת	πατρίαι	*Familiæ*	Geschlechter

אמן

Omen אֹמֶן	τιθηνὸς	*Nutricius*	Pfleger
	τροφεὺς	*Nutritor*	Nehrer
	ἐπίτροπος	*Tutor*	Vormund
		Curator	Vorwalter
	προστάτης	*Præfectus*	Vorsteher
Omeneth אֹמֶנֶת	τιθὴ	*Nutrix*	Amme Muhme
	τιθήνη		Wärterin
	θρέπτειρα		Pflegerin
אֲמֻנִים ——	τιθηνεμένοι	*Enutrti & educati*	Ernehrt vnd aufferzogen
Neeman נֶאֱמָן	ἀληθινὸς	*Verax*	Warhafftig
	πιστὸς	*Fidelis*	Trewe
	στερεὸς	*Firmus*	Bestendig
	δῆλος	*Certus*	Gewieß
	ὑστάτης	*Stabilis*	Standhafftig

Heemin	הֶאֱמִין	πιστεύειν	*Credere*	Glauben
Omen	אֱמֶן	ἀληθεινὴ	*Veritas*	Warheit
Emeth	אֱמֶת	ἀληθεια		
Omnah	אֲמָנָה	ἀληθῶς	*Verè*	Warhafftig
		ἀγωγὴ	*Educatio*	Aufferziehung
—	אֲמוּנִים	ἀληθειαι	*Veritates* *Fidelitates*	Trewe vnd glauben
		ἀληθινοὶ	*Fideles*	Redliche leute
Emunah	אֱמוּנָה	πίστις	*Fides*	Glaube
Amen	אָמֵן	ἀληθῶς	*Verè*	Warhafftig
Beemeth	בֶּאֱמֶת	ἐπ' ἀληθείας	*In veritate*	In der warheit
—	אָמֵן אָמוֹן	τεχνίτης	*Artifex*	Kunstmeister
		κατασκευάσης	*Opifex*	Werckmeister
Amon	*Aman*	δημιοργὸς	*Opifex publicus*	Bawmeister Obermeister

א מ ץ

	אָמַץ & אֵמֵץ	ἰσχύειν	*Robustus esse*	Starck seyn
			Roborare	Stärcken
—	הֶאֱמִיץ	κραταιῶν	*Munire*	Verschantzen
			Obfirmare	Befestigen
—	אַמִּיץ	κραταιὸς	*Robustus*	Starck
	אֹמֶץ מָאֳמָץ	κράτος	*Robur*	Stercke
		δύναμις	*Potentia*	Macht
		ἰσχὺς	*Virtus*	Krafft
—	אֲמֻצִּים	πυρροὶ	*Rufi*	Rothe Rosse
		κραταιοὶ	*Robusti*	Starcke
Sept.		ψαροὶ	*Varij*	Schimlicht Spigelicht
			Cinerei	Rothschimmel
			Colorũ	Grawschimmel

א מ ר

Amar	אָמַר	εἶπεν	*Ait* *Inquit* *Dixit*	Sprach

Amar	אָמַר	λέγειν	*Dicere*	Sprechen
		ἐννοεῖν	*Cogitare*	Gedencken
Neemar	נֶאֱמַר	λεχόμενος	*Dictus*	Gesprochen
Heemir	הֶאֱמִיר	ὑπισχεῖσθαι	*Polliceri*	Zusagen
		ἐπαγγέλλεσθαι	*Promittere*	Vorsprechen
	הִתְאַמֵּר	ἀλαζονεύεσθαι	*Superbè jactare*	Hoch rühmen
		μεγαλορρημονεῖν	*Magnificè Prædicare*	Loben/preysen/ Groß sprechen
Omer	אֹמֶר	λέξις	*Dictio*	Wörtlen
Emrah	אִמְרָה	λόγος	*Sermo*	Rede
Emer	אֵמֶר	ῥῆμα	*Verbum*	Wort
Imrah	אִמְרָה	λόγιον	*Eloquium*	Außsprache
Immar	אִמַּר	ἀμνὸς	*Agnus*	Lamb
Maamar	מַאֲמָר	λεχόμενον	*Dictum*	Spruth
		διάταγμα	*Edictum*	Befehl
		ἐπαγγελία	*Promissio*	Verheissung
Amir	אָמִיר	κλάδος	*Ramus*	Ast
		κλαδὼν	*Ramulus*	ästlein
		πτόρθος	*Surculus*	Reiß
		ἔρνος	*Germen*	Zweig

א מ ש

Emesch	אֶמֶשׁ	χθὲς, ἑσπέρας	*Heri, vesperi*	Gestern/abends
		νυκτὸς	*Vesperi, noctu*	Nächten/abends

א נ א

Anna	אָנָּא	εἶω, ἄγε	*Eia, age*	Ach lieber
		εὖγε	*Euge*	Wolan
		λιπαρῶς δέομαι	*Obsecro*	Ach durch Gott

א נ ב

Anaf	אָנָב	γένημα	*Fructus*	Frucht
Ef	אֹנֶב	ἥβη	*Pubertas*	Jugend
	אֲנֵי הַנַּחַל	γενήματα	*Fructus*	Die früchte
		χειμάρρους	*Torrentis*	Am bach
Innah	אָנָּה	ἐφιέναι	*Immittere*	Zuschicken
		ἐπάγειν	*Impellere*	Fort treiben

Innah	אִנָּה	ἴπτειν	Lædere	Beleydigen
Vnnah	אֻנָּה	προσπίπτειν	Accidere	Widerfahren
		προέρχεσθαι	Occurrere	Begegnen
	הִתְאַנָּה	βιάζειν	Vim inferre	Gewalt thun
			Violare	Nöttigen
Oni	אֳנִי	ναῦς	Navis	Schiff
Onijoth	אֳנִיּוֹת	ναὲς	Naves	Schiffe
Thaanah	תַּאֲנָה	εἰσβολὴ	Impetus	Vngestümb
וַאֲנִיָּה	תַּאֲנִיָּה	προσπολέμησις	Bellum & impugnatio	Krieg vnd Vnglück
Thoanah	תֹּאֲנָה	αἰτία καὶ ἀφορμὴ	Causa & occasio	Vrsach vnd gelegenheit
	אָנֶה וָאָנָה	ἔνθα καὶ	Huc vel illuc	Da oder dort.
		ἔνθα	Illuc vel istuc	Irgend wo
	אָן & אָנָה	ποῖ;	Quorsum?	Wohin?
Mean	מֵאָן	πόθεν;	Vnde?	Von wann?
	עַד — אָן	ἀχρίπου;	Quousq;	Wie lange?
		ἕως ἄν	Donec	Biß so lang
	עַד — אָנָה	μέχρι ποῦ;	Vsq; quo?	Wie weit?
		ἕως οὗ	Huc vsq;	So weit.
	אֲנִי אָנִי	ἐγὼ	Ego	Ich
	אֲנֹכִי			
	אָנוּ & נַחְנוּ	ἡμεῖς	Nos	Wir
	אֲנַחְנוּ			

א נ ח

Neenach	נֶאֱנָח	στενάχειν	Suspirare	Keichen
		στενάζειν	Ingemiscere	Seufftzen
Anachah	אֲנָחָה	στεναγμὸς	Suspirium	Das seufftzen

א נ ך

Anach	אֲנָךְ	στάθμη	Amußis	Richtschnur
		κανὼν	Examen	Winckelmaß
			Norma	
			Regula	
Anochi	אֲנֹכִי	ἐγὼ	Ego	Ich

אָנָּא אָנָּה		εὖ γε	Euge	Ach
		δέομαι	Obsecro	Lieber
		אנס		
Anas	אָנַס	ἐπείγειν	Cogere	Nöttigen
		ἐπαχθίζειν	Onerare	Vberladen
		אנף		
Anaph	אָנַף	ὀργαίνειν	Irari	Zörnen
		ὀργίζειν	Irasci	Zornig werden
		ἐξοργίζειν	Exirasci	Sich erzörnen
הִתְאַנֵּף		ἐθυμώθη	Iratus est	Ward erzürnet
Aph	אַף	πρόσωπον	Facies vultus	Angesicht
		ῥὶν	Nasus	Nase
		ὀργὴ	Ira	Zorn
		θυμὸς	Furor	Grimm
Beappech	בְּאַפְּךָ	τῷ θυμῷ σου	In furore tuo	In deinem grim̃
אֶרֶךְ אַפַּיִם		μακρόθυμος	Tardus ad iram	Langmütig gedultig
Anaphah	אֲנָפָה	χαράδριος	Charadrius	Grünling
			Icterus	Gilbling
			Galgulus	Geroldt
Alij vertunt		κίττα	Pica	Aglaster
		ἰκτῖνος	Milvus	Weihe
		νῖσος	Nisus	Sperber
		אנק		
Anak	אָנַק	στενάζειν	Suspirare	Kreisten
		στενάχειν	Ingemiscere	Sthönen
		ἐπιστένειν	Gemere	Seufftzen
Neenak	נֶאֱנַק	ὀλολύζειν	Vlulare	Heulen
		βοᾶν	Clamare	Schreyen
		ἀλαλύζειν	Vociferari	Ruffen/ ach vnd wehe klagen
Anakah	אֲנָקָה	στεναγμὸς	Gemitus	Seufftzen
		κραυγὴ	Clamor	Geschrey
		μυγάλη	Mus araneus	Hermel Thierlein

Anasch

Anasch	אֲנַשׁ	θανασίμως νόσειν	*Lethaliter ægrotare*	Tödtlich kranck liegen
Neenasch	נֶאֱנַשׁ	ἀνελπίστως νοσηλεύειν	*Desperatè Decumbere*	Gefehrlich vnd auff den Tod kranck sein
Enosch	אֱנוֹשׁ	πενθῶν νόσημος ἄνθρωπος	*Lugens Aegrotus Homo*	Trawrig Kranck Ein Mensch
Anaschim	אֲנָשִׁים	ἄνθρωποι	*Homines*	Menschen
Naschim	נָשִׁים	γυναῖκες	*Mulieres Vxores*	Weiber Frawen

אנת

אַתְּ & אַתִּי	σὺ	*Tu Mas*	Du Man
אַתְּ & אַתִּי	σὺ	*Tu Fœmina*	Du Weib
אַתֶּם & אַתֶּמָּה	ὑμεῖς	*Vos viri*	Ihr Männer
אַתֶּן & אַתֶּנָּה	ὑμεῖς	*Vos fœminæ*	Ihr Weiber

אסם

Asam	אָסָם	ταμεῖον	*Penu & penarium*	Kuche vnnd Keller
		ταμεῖα	*Promptuarium*	Speissekammer
Asamim	אֲסָמִים	ἀποθήκη	*Horreum Theca*	Scheuer Böden
		σιτοφυλάκια	*Domus frumentariæ*	Kornhäuser

אסן

Ason	אָסוֹן	θανάσιμον ἀνέλπιστον	*Vitæ periculum Insanabile Exitiale Lethale*	Leib vnd Lebens gefahr Tödtlich Zum Todte

אסף

Asaph	אָסַף	συνάγειν	*Congregare Colligere*	Samlen Versamlen

		προστιθέναι	*Apponere*	Zulegen
			Addere	Zugeben
Neesaph	נֶאֱסַף	ἀποσυνάγειν	*Abstrahere*	Entnemen
Iseph	אִסֵּף	ἐλευθεροῦν	*Liberare*	Freymachen
Heesiph	הֶאֱסִיף		*Vindicare*	Erretten
		ἰᾶσθαι, ὑγιάζειν	*Sanare*	Heilen
		ἀπελαύειν	*Depellere*	Vertreiben
	חִתְאַסֵּף	ἀφαρπάζειν	*Abripere*	Hinraffen
		ἀφαιρεῖν	*Auferre*	Wegnemmen
	אֹסֶף אָסִיף	συναγωγὴ	*Congregatio*	Versamlung
	אֲסֻפִּים	συνέδρια	*Collegia*	Collegien
	אֲסֻסּוֹת	ἀκαδημίαι	*Vniversitates*	Vniversiteten
	אֲסַפְפּוּף	συλλεγμένον	*Collectum vul-*	Gemeine versam-
		(κοινον	*gus* (*cuum*	lung
		πλῆθος ἐπί-	*Vulgus promis-*	Der gmeine pöfel

אסר

		δέειν	*Ligare*	Binden
		δεσμοῦν	*Vincire*	Knüpffen
Asar	אָסַר	ὁρίζεσθαι	*Obligare*	Verbinden
			Constituere	Beschliessen
			Proponere	Ihm etwas vor- setzen
	אֻסַּר נֶאֱסַר	τάττειν	*Parare*	Anstellen
		παρατάττειν	*Præparare*	Fertig machen
	אָסִר אַסִּיר	πεπεδημένος	*Devinctus*	Verstricke
Assir	*Asir*	δεσμότης	*Captivus*	Gefangen
			Ligatus	Gebunden
		δέσμος	*Funis*	Strick
Esur	אֵסוּר	δεσμωτήριον	*Vinculum*	Band
		φυλακὴ	*Custodia*	Verwahrung
		εἱρκτὴ	*Carcer*	Gefengnus
	אֶסָּר אִסָּר	ὁρισμὸς	*Obligatio*	Verbindung
Issar	*Esar*	εὐχὴ	*Votum*	Gelübde

אפא

Ephoh	אֵפוֹא	νῦν οὖν	*Numergo*	Nun aber

Aphad	אֲפַד	προσάπτειν συνάπτειν συμβιβάζειν	*Aptare* *Coaptare* *Accommodare*	Zuſammenfügen Anhefften Anthun
	אֲפֻדָּה	ἐπωμὶς	*Scapulare* *Humerale*	Der Prieſter leibrock
Appadden	אַפַּדֶּן	αὐλαῖον παλάτιον	*Auleum* *Palatium*	Ein Saal Pallaſt

א פ ה

Aphah *Neephah*	אֲפֵה נְאֲפֶה	ἑψᾶν ὀπτᾶν ἐφθὸν μαγειρεύειν	*Coquere* *Coquinari*	Kochen Sieden vnd braten
		πεπαίνειν πέπλειν πέθειν	*Pinſere*	Backen
Maaphah	מַאֲפֶה	πέψις πεμμένη	*Coctio & cotura*	Gebratens vnd geſottens
Tepinim	תַּפִּינִים	πέμμαζα ἐν οἴνῳ	*Piſtura in Vino*	Ein brätlein im weinſode
Ephah	אֵיפָה	ἴφὰ	*Epha*	Epha *in* אי

א פ נ

Epho	אֵפוֹ	νῦν	*Nunc*	Nun *in* אי

א פ ז

Vphaz	אוּפָז	χρυσίον ὄβριζον	*Aurum* *Obrizum*	Das beſte Indianiſche goldt

א פ ל

Veaphel	וְאָפֵל	καὶ γνόφος	*Et caligo*	Vnd Finſterniß
	אֲפִילֹת	ὄψιμα	*Serotina*	Spat getreide
	אֲפֵלָה	σκοτεινὸς	*Tenebroſus*	Dunckel
	אֲפֵלָתֵךְ	τὸ σκότος σου	*Tenebræ tuæ*	Dein tunckels
Sept. Figur.		κακὸν	*Malum*	Böſes
	מַאְפֶּלֶת	νεφέλη καὶ γνόφος	*Nebula & tenebræ*	Nebel vnd Finſternis
	מְאֻפָּלִית	γῆ κεχερσωμένη	*Terra deſerta & inculta*	Ein wüſte vnd wild land

Ophan	אֹפַן	τροχὸς	Rota	Ein Raad
Ophen	אֹפַן	ἄξων	Axis	Die Achs
דבר על		λόγος ἐπὶ τροχοῖς αὐλῶν	Verbũ super rotis suis	Ein wort auff seiner schetben
אופנין		ἐν εὐκαιρίᾳ	In tempore suo	Zu gelegner zeit

אפס

Aphes	אֶפֶס	πέυεσθ	Cessare	Auffhören
		ἐκλείπειν	De esse	Mangeln
		ἐπιλείπειν	Deficere	Gebrechen
		διαλείπειν	Absumi	Dahin gehen
			Consumi	Nicht mehr da sein
Ephes	אֶפֶס	μηδοτοιοῦν	Nihilum	Nichts
		πλὴν	Præter	Ohne
		οὐδὲν	Nihil	Nichts
		εἰμὴ	Nisi	Ohne / Als
		τυλάχιστον	Saltem (plius?	Allein
Haephes	הָאֶפֶס	μὴ κομπολέον;	Num non am-	Ist dañ nit mehr?
Meephes	מֵאֶפֶס	πρὸ οὐδὲν	Præ nihilo	Für nichts
Keephes	כְּאֶפֶס	ὅσπερ οὐδὲν	Sicut nihil	Wie nichts
Aphsi	אֶפְסִי	οὐδὲν εἰμὴ	Nil nisi	Nichts dann
Aphse	אֶפְסֵי	τὸ τέλος	Finis	Das Ende
		τὰ πέρατα	Termini	Die Enden
	אֶפְסִים	σφυραὶ	Tali	Die Knöchel
		ἀστράγαλοι	Malleoli	
	מֵי אֶפְסִים	ὑδὼρ ἀφαιρέσεως	Aquæ talorum	Wasser biß an die knöchel

Hoc est Aqua detractionis. Da man die Kleider muß auffheben

אפע

Epha	אֵפָע	σιρίγμος	Sibilus	Das zuschen
		ῥοίζημα	Viperæ &	der Schlangen
		ῥοῖδος	Anseris	vnd Gänse

אפף

Aphaph	אֲפַף	περιέχειν	Circumdare	Vmbgeben
			Circumrotare	Vmbringen
			Circumplecti	Vmbfangen

Aph אַף	ναὶ, ἔτι	Etiam	Auch
הַאַף כִּי	ἄρα καὶ	Ideo	Darumb
	μεν οὖν γε	Quin imò	Eben
Veaph וְאַף	ὅσσω μάλλον	Quanto magis	Viel mehr
אַף כִּי	ὅσσω ἧττον	Quanto minus	Viel weniger

אפק

	ἀνέχειν	Continere	Enthalten
	ἀνέσχεσθαι	Sustinere	Auffhalten
הִתְאַפֵּק Hithappek	ἐγκρατεύειν	Tentare	Vnterstehen
			Vnterfangen
		Periclitari	Wagen
			Ebenthewern
	μη προσποιεῖσθαι	Dissimulare	Sich stellen
			Bergen
			Verbeissen
			Verschmertzen
Aphik אֲפִיק	κῦμα	Fluctus	Fluten wällen
	κατακλυσμὸς	Inundatio	Eine fluth
	ταταφορά	Impetus	Ein inbruch
אֲפִיקִים	ὑβρισταὶ	Injurij	Vnbilliche
	βιαῖοι	Violenti	Gewaltige
	ἀνδρεῖοι	Fortes	Starcke
	ἰσχυροὶ	Potentes	Mächtige
Aphike אֲפִיקֵי	χείμαροι	Torrentes	Bäche
	ποταμοὶ	Fluvij	Flüsse
	ὕδατα	Aquæ	Wassere
	ῥεύματα	Fluxus	Flüsse
	κύτη	Alvei	Ströme
Sept. Interp.	νάπαι	Saltus	Feldacker/holtzungen

אפר

אֲפַר אֵפֶר	σποδὸς	Cinis	Asche
	κονιορτὸς	Pulvis	Staub
Ophir אוֹפִיר	ὠφὶρ	Ophir	Ophir
	περοὺ	Peru	Peru
	ὄβρυζον	Obryzum	Das beste gold

אַפִּרִיוֹן		κλίνη	Lectus	Ein Bette
		φορεῖον	Lectica	Eine sänffte

אצל

		λείπειν	Relinquere	Verlassen
		ὑπολύπειν	In residuo ha-	Vbrig haben
		διατηρεῖν	Reservare (bere	Auffheben
		διαφυλάττειν	Asservare	Verwahren
Azal	אֲצַל	ἀφορίζειν	Segregare	Absondern
Heezil	הֶאֱצִיל	συντηρεῖν	Conservare	Behalten
		ἀποτιθέναι	Seponere	Beseit legen
		κοινωνεῖν	Communicare	Mit theilen
		ἀποκρύπτειν	Occultare	Verbergen
		ἀπαγορέυειν	Denegare	Wegern versagē abschlagen
Azil	אֲצִיל	μαχάλη	Axilla	Achsel
Azzil	אַצִּיל	γωνία	Angulus	Winckel
		ἐξοχὴ	Eminentia	Höhe
אֲצִילִי אֲצִילוֹת		ἀρχηγοὶ	Principes	Fürsten
		ἄρχοντες	(Cardines)	Cardinele
Ezel	אֵצֶל	πιρὰ	Iuxtà	Bey nahe
		πλησίον	Ponè	Neben

אצר

		συνάγειν	Congregare	Samlen
		ἀποτιθέναι	Reponere	Hinterlegen
Azar	אָצַר	θησαυρίζειν	Thesaurizare	Schätze samlen
Neezar	נֶאֱצָר	προτιθέναι	Statuere	Setzen
		τάττειν	Ordinare	Ordenen
		θησαυρος	Thesaurus	Schatz
Ozar	אוֹצָר	ταμεῖον	Penu	Speißekammer
		θήκη	Theca	Schatzkammer

אקו

Akko	אַקּוֹ	ἄλκη	Alce	Ein Ellend
Sept. Interp.		τραγέλαφος	Alces	Halb Hirsch Halb Bock

	אַרְאֵלִם	δύναμι αὐτῶν	*Potentes eorũ*	Ihre mächtigen
Ab	אֲרִיֵּה	λέων	*Leo*	Ein Lewe
&	אַרְאֵל	δύνατος	*Potens*	Mechtig

א ר ב

Araf	אָרַב	λανθάνειν	*Latere*	Lauren
			Latitare	Verborgen seyn
Eref	אֹרֶב	ἐνεδρεύειν	*Clam insidiari*	Heimlich-Nachstellen
		λοχίτης	*Insidiator*	Meuchel mörder
Mearef	מְאָרֵב	ἐπίβελος	*Prædo*	Strassenrauber
Aref	אָרֵב	ἔνεδρα	*Insidiæ*	Hinderhalt
		φωλεὸς	*Latibulum*	Behältniß
Maaraf	מַאֲרָב	σπήλαιον	*Lustrum Spelunca*	Heimlicher verborgener ort/strauch/hecke/höle/loch
		ἄνθρον	*Antrum*	
Orboth	אֲרֻבּוֹת	σφάγμα	*Rapina*	Rauberey/Straiff
		λεηλασία	*Prædatio*	Freybeutterey
		θυρίδες	*Fenestræ*	Fenster
		καταῤῥάκται	*Catarractæ*	Die fenster des
		τοῦ οὐρανοῦ	*Cæli*	Himels
&	אֲרֻבָּה	τρήματα	*Foramina*	Löcher
	אֲרֻבּוֹת	ἄκρις ἄκρα	*Summitates culmina et fastigia ædificiorum*	Feuermäurn Schornstein Essen Rauchfänge

א ר ג

Arag	אָרַג	ἐργάζεσθαι	*Operari*	Würcken
		ὑφαίνειν	*Texere*	Weben
Oreg	אֹרֵג	ὑφαντὴς ἱματοῦργος πλοκεὺς	*Textor*	Ein Weber
Ereg	אֶרֶג	ὕφη	*Textura*	Gewürcke
		ὕφεσμα	*Textum*	Gewürckts

		ἱστὸς		
Egreg	אֶרֶג	μίτος	Tela	Der Faden
Areg	אָרֶג	νῆμα	Filum	
		κερκὶς	Radius textorius	Das Weberschifflein
		πηνίον		
	אַרְגְּוָן & אַרְגָּמָן	πορφύρα	Purpura	Purpurfarb
		ἁλυργίον		
		φοινικὶς		
		κίβωτος	Arca	Ein Kasten
Argaz	אַרְגָּז	κάψα	Capsa	Käſtlein
			Capsula	Kensterlein
		ἐργαστήριον	Scrinium	Lädlein
			Ergastulum	Grube/Werckſtadt

ארה

		ἀποσύρειν	Avellere	Abreiſſen
		ἀποσπᾶν	Decerpere	
Arah	אָרָה	ἀπολλύειν	Revellere	
		τρυγᾶν	Vindemiare	Weinleſen
		διασπαράσσειν	Diſcerpere	Zerreiſſen
	אַרְיֵה & אַרְיֵה	λέων	Leo	Ein Löw
Araijm	אַרְיֵים	λέοντες	Leones	Löwen
Araioth	אַרְיוֹת	λεαῖναι	Leænæ	Löwinnen
		ἱερουσαλὴμ	Ieruſalem	Jeruſalem
Ariel	אֲרִיאֵל	βωμὸς-	Altare-	Der Altar deß
		κυρίου	Domini	Herren
		δυνατοι	Potentes	Mächtige
Erellam	אֲרִיאֵלָם	δυνατοι αὐτῶν	Potentes illorũ	Ihre gewaltigen
		φράγματα	Septa	Roß vnd Pferdeſtälle
			Pagi	
Araſoth	אֲרֻרוֹת	περίβολοι	Vicus	
Araioth	אֲרִיוֹת		Caſtella	
		ἕρκοι	Stabula	
		κῶμαι	Equilia	

Erez	אֶרֶז	κέδρος	*Cedrus*	Ein Cederbaum
Arzah	אַרְזָה	κέδρινος	*Cedrinus*	Auß Cedern
Aruz	אֲרוּז	κεδρωτὸν	*Cedretum*	Ein Cedern holtz
Aruzim	אֲרוּזִים	κεδρωτὰ	*Cedrata*	Auß Cedern gemacht

אר ח

Arach	אָרַח	ἐπιξενεῦσθαι	*Peregrinari*	Wandern
		καὶ ὁδοιπορεῖν	*Iter facere*	Reysen
			Itinerari	Walfarten
Oreach	אוֹרֵחַ	ὁδοιπόρος	*Comes*	Ein geferte
		ξένος	*Viator*	Wanders Mann
Orach	אֹרַח	ὁδὸς	*Iter Via*	Weg
		τρίβος	*Semita*	Steg
		τρόπος	*Mos*	Weise
		συνήθεια	*Consuetudo*	Gewonheit
Orechah	אוֹרְחָה	ὁδοιπόρος	*Comitatus*	Gesellschafft / Geferten / Geleyte
Aruchat	אֲרֻחַת	ξενισμὸς	*Viaticum*	Zeerpfenning / Wanderzehrung
		σύνταξις	*Demensum*	Bescheiden theil / Täglich brot
		ἐφόδιον	*Commeatus*	Victualien / Proviant

אר ך

Arach	אָרַךְ	παραλείνειν	*Prorogare*	Verziehen
		ἀναβάλλεσθαι	*Prolongare*	Verlängern
			Differre	Auffschieben
		πολυχρόνιος	*Longo tempore*	Lange zeit seyn
		μηκύνειν (εἶναι	*Extendere (esse*	Erstrecken
		ὑψῶν	*Altè*	Hoch-
			Amplè	Weit-
			Longè	Lang-
			Latè	Breit-
			Distendere	Außstrecken

		μακρὸς	Longus-	Lang:
			Latus-	Weit:
Erech	אֶרֶךְ		Prolixus	Breit:
Orech	אֹרֶךְ	βραδὺς	Tardus	Langſam
		μακρόθυμος	Longanimis	Langmütig
		μῆκος	Longitudo	Die lenge
		μακρύνειν	Prolongare	Verlängern
		ἀπείργειν	Depellere	Wegtreiben
		προτείνειν	Protendere	Verziehen
Heerich	הֶאֱרִיךְ	μένειν	Manere	Bleiben
		ἐκτείνειν	Extendere	Außſpannen
		ἀποτείνειν		
		μακρότερος	Longior	Länger
Arukkah	אֲרֻכָּה	ἐπὶπολὺ	Plurimus	Vielfeltiger
		χρονιαῖος	Diuturnus	Langwiriger
		ἔμπλαστρον	Emplaſtrum	Pflaſter
		ἰατρία	Medicina	Medicin
Aruchah	אֲרוּכָה	φάρμακον	Medicamen	Artzney
		ἐπισκευὴ	Reparatio	Vernewrung
		ἴασις	Sanatio	Heilung
		ὑγεία	Sanitas	Geſundheit

ארם

	אֲרַם אֲרַמִּים	σύρος	Syrus	Ein Syrer
	אֲרָם	συρία	Syria	Syrien
	אֲרַמִּית	συριστὶ	Syriacè	Syriſch
	אֲרַם נַהֲרַיִם	μεσοποταμία	Meſopotamia	Meſopotamien
		πάλαθιον	Palatium	Pallaſt
		ἄκρα	Arx	Ein Schloß
		οἶκος	Domus	Hauß
Armon	אַרְמוֹן	τὰ βασίλεια	Regia	Königs Saal
		βασιλικὴ	Baſilica	Pallaſt
		ναὸς	Templum	Kirche

ארן

Oren	אֹרֶן	σφένδαμνος	Ornus, Acer	Ahornbaum

Aron	אָרוֹן	σορὸς	*Loculus*	Sarg
		κιβωτὸς	*Arca*	Kaſten
	אַרְנֶבֶת ——	πλωξ	*Lepus*	Ein Haaß
		λαγωὸς		
Sept. Interp.		δασύπους	*Cuniculus*	Künigleín / Karnickel / Kaninchen

ארץ

	אֶרֶץ אֶרֶץ ——	ἔρα, γαῖα, γῆ	*Terra*	Erde
Arzah	אַרְצָה	ἔραζε	*In terram*	Auff die Erde
Arazoth	אַרְצוֹת	χῶραι	*Regiones*	Länder
		ἐπαρχίαι	*Provinciæ*	Landſchafften

ארר

	אָר & אָרַר —	κακολογεῖν	*Maledicere*	Vermaledeyen
		καταράσθαι	*Execrari*	Verfluchen
Arur	אָרוּר	ἐπικατάρατος	*Maledictus*	Verfluchet
Meerah	מְאֵרָה	κατάρα	*Maledictio*	Der fluch

ארש

Areſcheth	אֲרֻשָּׁת	αἴτησις	*Petitio*	Ein Bitte
		ἐξαίτησις	*Efflagitatio*	Fleißige bitte

ארש

Eref	אֵרֵשׂ	μνηστεύειν	*Deſponſare*	Verloben
Sept. Interp.		λαμβάνειν	*Accipere*	Nemmen

אשד

	אֶשֶׁד אַשְׁדּוֹת	βλυσμὸς	*Scatebra*	Bronquell
		ἀνάβλησις	*Scaturigo*	Springbron

אשה

Iſſcheh	אִשֶּׁה	κάρπωμα	*Ignitum*	Ein Brand-
			Oblatio ignita	opffer
Oſchia	אֲשִׁיָּה	σανίδωσις	*Coaſſatio*	Bretterwerck / Taffel werck
		τοῖχοι	*Parietes*	Wende
		θεμέλια	*Fundamenta*	Gründe / Grundfeſten

אשך

Eſchech	אֶשֶׁךְ	ὄρχις	*Teſticulus*	Hode

Sept.

מְרוּחַ אֲשָׁךְ —	τετριμμένος	*Contritus*	Gequetzſcht
Sept. Interp.	μόνορχις	*Vnius Teſt.*	Ein hödig
D. Hieronymus.	ἀσκοκήλης	*Hernioſus*	Gebrochen

אשל

		πῖνος	*Ilex*	Steineiche
		νέμος	*Nemus*	Buſch
		ὕλη	*Sylva*	Wald
Eſchel	אֶשֶׁל	λόχμη	*Lucus*	Hain
		δενδρὼν	*Arbuſtum*	Baumgarten
		δρυμὼν	*Quercetum*	Eychicht
		ἄσυλον	*Aſylum*	Freyheit
Sept. Interp.		ἄρουραν	*Aruum Iugerũ* / *Nemus*	Acker vnd holtzungen
Alij vertunt		ἰτέα	*Salix*	Weide

אשם

	πλημμελεῖν	*Delinquere*	Sich verſchuldigẽ
	ἁμαρτάνειν	*Peccare*	Verſündigen
	ἀποτίνεσθαι	*Puniri*	Geſtrafft werden
	αἰσχύνεσθαι	*Ignominia afficiri*	Zuſchanden werden
Aſcham אָשַׁם	ἐρημοῦσθαι καὶ οἰδεῖσθαι	*Deſeri & Deſolari*	Verwüſtet werden
Neeſcham נֶאְשַׁם	καταπροθεῖσθαι	*Deſtrui &*	Zerſtöhret werden
Heeſchim הֶאְשִׁים	περικόπτεσθαι	*Devaſtari*	
	φονεύεσθαι	*Occidi &*	Vmbbracht werden
	ἀποκτείνεσθαι	*Interimi*	
	αἰσχύνεσθαι	*Confundi*	Zuſpot vnd ſchanden werden
	πλημμέλημα	*Delictum*	Verſchuldung
	ἔγκλημα	*Culpa*	Schuld
Aſcham אָשָׁם	ἁμαρτία	*Peccatum*	Sünde
	ἐνοχὴ αἰτία	*Noxa, reatus*	Verbrechen
	θυσία περὶ ἁμαρτίας	*Hoſtia & oblatio pro peccato*	Schuld vñ Sünden opffer

Aſchmah

Aschmah אַשְׁמָה	αἰσχήνη καὶ	*Turpitudo &*	Sünde vnd
	ἀτιμία	*Ignominia*	Schande
	ἀδοξία καὶ	*Dedecus &*	Schimpff vnd
	διαφημία	*Infamia*	Spott
Aschman אַשְׁמָן	ἔρημον	*Desolatio*	Wüsteney

א ש ף

—— אַשְׁפִּים	σόφοι καὶ	*Sapientes &*	Weyse vnd Ver-
	μάγοι	*Magi*	stendige
Eschpar אֶשְׁפָּר	ὀπτὰ κρεὰ	*Assa caro*	Gebraten Rind-
	βόεια	*bovina*	fleisch
Ex אֶשׁ & פָּר *Bos.*	ὀπτὸν κρεάδιον	*Frustum carnis*	Ein stück Rin-
Compositum.	βόειον	*bovinæ assatæ*	dern gebratens
D. Hieronymus.	ὀπτὸν	*Assatura*	Gebratens

א ש ר

Aschar אָשַׁר	μακαρίως καὶ	*Fausté & feli-*	Glücklich vnd
	εὐτυχῶς	*citer-*	wol-
	πορεύεσθαι	*pergere*	Fortgehen
	μακαρίζειν	*Beatũ prædicare*	Selig preysen
Isscher אִשֵּׁר	μακάριον-	*Beatum red-*	Reich vnd selig
Vsschar אֻשַּׁר	ποιεῖν	*dere*	machen
	ἐκμακα-	*Beatifi-*	Auß allen nöthen
	ρίζειν	*care*	helffen
Oscher אֹשֶׁר	μακαριότης	*Beatitudo*	Seligkeit

א ש ר

Aschre אַשְׁרֵי	μακάριος	*Beatus*	Reich vnd selig
	βάσις	*Gressus*	Schritt
אֲשׁוּר אַשּׁוּר ——	βάδισμα	*Progressus*	Tritt
Asschur Asur	διάβημα	*Ingressus*	Gang
	ἴσθμα	*Processus*	Fortgang
Asschura אַשּׁוּרָה	ἀσσυρία	*Assyria*	Assyrien
Asschuri אַשּׁוּרִי	ἀσσύριος	*Assyrius*	Assyrer
	ἄλσοι	*Luci*	Haine
Ascherim אֲשֵׁרִים	λοχμαὶ	*Horti*	Lustgärten
	μακαρίαι	*Felicitates*	Wolluste

Aſcherim אֲשֻׁרִים	παραδεισοι	*Paradiſi*	Paradeyſe
Theaſſur תְּאַשּׁוּר	παραδείσεια	*Paradiſea ligna*	Paradeißholtz
		Arbor	Baum vnd
		Poma	öpffel
D. Hieronymus.	πυξὸς	*Buxus*	Buchsbaum
Alij vert.	σμίλαξ	*Taxus*	Ibenbaum
Aſcher אֲשֶׁר	ὅς	*Qui*	Welcher
	ἥ	*Quæ*	Welche
	ὅ	*Quod*	Welches
	ὅστις	*Quicunq;*	Welcher da
	οἱ	*Qui*	Die da
	αἱ	*Quæ*	Die da
	ἃ	*Qua*	Die da
	ᾧ	*Vbi*	Da
	πῇ	*Quo*	Dahin
Baaſcher בַּאֲשֶׁר	ὅπῃ ἂν-	*Vbicunq;*	Es ſey wo es
	ἐνθα ἂν	*Quocunq;*	wolle
Meaſcher מֵאֲשֶׁר	ὅτι	*Eò quod*	Das
Caaſcher כַּאֲשֶׁר	ὡς-	*Sicut*	Wie
	ὥσπερ	*Quemadmodũ*	Gleich wie
Aſcherlo אֲשֶׁר לוֹ	τίνι εἰσὶν	*Cui ſunt*	Wer hat
אֲשֶׁר שָׁם	ἐφ' ἧς	*Super qua*	Da dũ auff

אשׁשׁ

	κιβώτια	*Arcæ*	Kiſten/Kaſten
	λαρνάκια	*Capſulæ*	Käſtlein
	σανιδώματα	*Aſſamenta*	Bretterwerck
	κόφινοι	*Corbes*	Korbe
אֲשִׁישֵׁי	πίθοι	*Dolia*	Faſſe/Butten
Aſchiſche	πεδίσκος	*Vaſculum*	Fäßlein
אֲשִׁישׁוֹת	ὠβὴ	*Obba*	Lagen
Aſchiſchoth	οἰνόχημα	*Seria*	Weinlagen
	λάγηνος	*Lagena*	Lägel
	λαγυνήδιον	*Laguncula*	Lägelein
	κέραμος	*Vrceus*	Flaſche

אֲשִׁישֵׁי ——	αμφορεύς	Amphora	Ohm
		Amphoreus	Eymer
Aschische	ὑδρία	Hydria	Krug
אֲשִׁישׁוֹת	κάνθαρος	Cantharus	Kanne
Aschischoth	μέτρον	Mensura	Maaß
	μετρέτη	Metreta	ꝛc.

אתה

Atah	אָתָה	ἔρχεσθαι	Venire	Kommen
Heetah	הֶאֱתָה	προσφέρειν	Afferre	Bringen
Oth	אוֹת	σημεῖον	Signum	Zeichen
		τέρας	Portentum	Wunder
אֵת & אֶת		τὸν, τοῦς	Hunc, hos	Der/die
		τὴν, τάς	Hanc, has	Die/die
		τὸ, τὰ	Hoc, hæc	Das/die
Othi	אוֹתִי	ἐμὲ	Me	Mich
אֹתְךָ & אֹתָךְ		σε	Te	Dich
Otho	אוֹתוֹ	σε	Se	Sich
		αὐτὸν	Eum	Ihn
Othah	אוֹתָהּ	αὐτὴν	Eam	Sie
		αὐτὸ	Id	Das
Othanu	אוֹתָנוּ	ἡμᾶς	Nos	Vns
Ethchem	אֶתְכֶם	ὑμᾶς	Vos M.	Euch M.
Ethchen	אֶתְכֶן	ὑμᾶς	Vos F.	Euch W.
Otham	אוֹתָם	σε	Se	Sich
Ethhem	אֶתְהֶם	αὐτοὺς	Eos M.	Sie
Ethhen	אֶתְהֶן	αὐτὰς	Illas F.	Sie
		αὐτὰ	Illa N.	Sie
Meothi	מֵאוֹתִי	ἄνευ μου	Absq; me	Ohne mich
		χώρις μου	Sine me	
		δίχα μου		

אתן

Athon	אָתוֹן	ὄνος	Asina	Eselin
	אֲתוֹנוֹת	ἡμιόνοι	Muli	Maulthiere
Ethan	אֵתָן	ἰσχυρὸς	Potens	Mechtig

Ethan	אֵיתָן	δύναστος	Fortis	Starck
	אֵיתָנִים	σφόδρος	Vehemens	Hefftig
	אֵיתָנִים	σκληρὸς	Durus	Hart
		σεπτέμβριος	September	Der Herbst M.

אתק

Attik	אֲתִיק	περίοδος	Ambitus, Circuitus, Pergula, ambulacrũ, circa templum, trium contignationum	Ein Vmbgang vmb den Tempel von dreyen Gadẽ/ Gemachen/ oder geschossen hoch
		πρόβολὴ		

אתת

Eth	אֵת	μετα, σὺν, ξὺν	Simul, vna, cũ	Mit/bey/ zugleich
Itti	אִתִּי	μετ' ἐμοῦ	Mecum	Mit mir
	אִתְּךָ & אִתָּךְ	μετὰ σοῦ	Tecum	Mit dir
Itto	אִתּוֹ	μετ' αὐτοῦ	Cum eo	Mit jhm
Ittah	אִתָּהּ	μετ' αὐτῆς	Cum ea	Mit jhr
Ittanu	אִתָּנוּ	μετ' ἡμῶν	Nobiscum	Mit vns
	אִתְּכֶם אִתְּכֶן	μετ' ὑμῶν	Vobiscum	Mit euch
	מֵאִתְּכֶם מֵאִתְּכֶן	ἀπ' ὑμῶν	A vobis	Von euch
	אִתָּם אִתָּן	μετ' αὐτῶν	Cum illis	Mit jhnen
	מֵאִתָּם &	ἀπ' αὐτῶν	Ab illis M.	Von jhnen
	מֵאִתָּן	ἀπ' αὐτῶν	Ab illis F.	Von jhnen.

Finis Literæ Aleph.

Beer	בְּאֵר	σαφεῖν	*Explicare*	Außlegen
		σαφηνίζειν	*Declarare*	Erkleren
		διασαφεῖν	*Manifestare*	Offenbahren
Baer	בָּאֵר	σαφῶς	*Clarè*	Klar
			Perspicuè	Deutlich
			Manifestè	Klärlich
Beer	בְּאֵר	φρέαρ	*Puteus*	Ein Reiner
		πηγη	*Purus*	Pur
		κρήνη	*Putus*	Lauter
		πίδαξ	*Fons*	Bron
		βλυσμὸς	*Scaturigo*	Springquell
		ἀνάβλυσις	*Scatebra*	Quell
Bor	בּוֹר	βόθρος	*Fossa*	Ein graben
		βότυνος	*Fovea*	Eine grube
		δεξαμένη	*Cisterna*	Cistern
		λίμνη	*Palus*	Ein pful
		λάκκος	*Lacus*	Eine lache
		πέναγος	*Lacuna*	Eine pfütze

ב ש

Baasch	בָּאַשׁ	σήπεσθαι	*Putrescere*	Faulen
		ἐπόζειν	*Fœtere*	Stincken
		πεσσόζειν	*Putere*	Vbel riechen
		δυσωδεῖν	*Male olere*	Vbel schmecken
		κακὸν	*Malum esse*	Verderben / Böse werden
		αἰσχεῖν	*Male audire*	Einen bösen Namen haben
Nifasch	נִבְאַשׁ	ἐξουδενεῖν	*Nihili fieri*	Nichts werth seyn / Nichts gelten
		αἰσχύνεσθαι	*Pudefieri*	Zu spott vñ schanden werden
Hifisch	הִבְאִישׁ	σαπρίζειν	*Putrere* / *Marcere* (dere	Faul vnd stinckend werden
		σαπριεῖσθαι	*Putridum red-*	Stinckend machē

				Ignominia affice	Schand anthun
				Pudefacere (re	Zuschandē machē
				Dehonestare	Verunehren
		αἰσχύνειν		*Fœdare*	Verunreinigen
		μολύνειν		*Deturpare*	Verwüsten
Hifisch	הֵבִאִישׁ	καταισχύνειν		*Infamare*	Schmehē/schendē
&	הֵחֱבִאִישׁ			*Dedecorare*	Verunglimpffen / Verschimpffiren
				Aversari	Einen eckel/
				Execrari	Grawel/
		βδελύσσεσθαι		*Abominari*	Abschew vnd wi-
				Detestari	der willen haben
		σαπρία		*Putor*	Feule
		ὀσμὴ		*Fœtor*	Gestanck
		σῆψις		*Putredo*	Mist/Koth
Beosch	בְּאֻשׁ			*Putrefactio*	Vnflath
Boesch	בֹּאֻשׁ	αἰσχύνη		*Ignominia*	Vnglimpff
		δυσφημία		*Infamia*	Schande vnd
		ἀτιμία		*Inhonestas*	Vnehre
		αἰσχρότης		*Turpitudo*	Sünd vnd schand
		βάτος		*Rubus*	Dörner-
				Sentis	Disteln vnd vn-
Boschah	בָּאְשָׁה	ζιζάνιον		*Lolium*	kraut
		πᾶν κακὸν		*Omne malum*	Alles böses
		ἔμφαξ		*Labruscæ*	Härlinge / Vnzeitige- / Weinberen
Beuschim	בְּאֻשִׁים	βόσκων		*Mariscæ*	Vnzeitige- / Feygen
Sept. Vert.		ἀκάνθας		*Spinas*	Dörner
			בבל		
Babel	בָּבֶל	σύγχυσις		*Confusio*	Verwirrung
		Βαβυλὼν		*Babylon*	Babel

Bagad

		ἐξορμεῖν	*Erumpere*	Außreiſſen
		κατακλύζειν	*Inundare*	Ergieſſen
		ἐκκλυζειν	*Exundare*	Vberſchwemmen
		μεταβαίνειν	*Transgredi*	Vbergehen
		ἀθετεῖν	*Prævaricari*	Verbrechen
		ἀκυρῶν	*Irritum facere*	Vmbſtoſſen
Bagad	בָּגַד	ὑπερβαίνειν	*Excedere*	Vbertretten
		κατακλύζειν	*Delinquere*	Verſchuldigen
		ἁμαρτάνειν	*Peccare*	Sündigen
		ἀνομεῖν	*Iniquè agere*	Verſündigen
		ἐγκαταλείπειν	*Derelinquere*	Verlaſſen
		ἐκλείπειν	*Deficere*	Abtrünnig werdē
		ἐπιορκεῖν	*Pejerare*	Meineydig werdē
		ἁμαρτωλὸς	*Peccator*	Ein ſünder
בּוֹגֵד בּוֹגְדָה		ἄπιστος	*Perfidus*	Meyneydiger
Bogedah Boged		ἀσύνθετος	*Prævaricator*	Vbertretter
		ἀπυθεσία	*Prævaricatio*	Vorbrechung
		ἀθέτωμα	*Transgreßio*	Vbertrettung
בֶּגֶד בִּגְדָה		ἱμάτιον	*Veſtis*	Ein Kleid
Bigdha Beged		ἱματισμὸς	*Veſtitus*	Kleidung
		στολὴ	*Stola*	Ein Rock

בגת

		δεῖπνος	*Cœna*	Nachtmal
		βίος	*Cibus*	Speiße
		ἐδέσματα	*Dapes*	Koſt/gerichte/
		ἐδωτὴ	*Edulium*	Eſſen
Pathbag	פַּתְבַּג	ἐδοδίσματα	*Cibaria*	Speiſſen
		πολυτέλεια	*Lauticiæ*	Trachten
			Regiæ	Herrn Taffeln
		τὰ ἐδώδιμα	*Epulæ*	Speiſſen
		τραπέζη	*Menſa*	Tiſch/Taffel
פַּת בָּגוֹ		τὰ δέοντα αὐτῷ	*Neceßaria quæ opus ſũt*	Das tegliche brot
לְבַז *pro* לְבָזּוֹ		εἰς διαρπαγὴν	*In rapinam*	Zum Raube
		εἰς βρῶσιν	*In Cibum*	Zur Speiße

Bada	בָּדָא	διανοεῖν	Cogitare	Dencken
		ἐπινοεῖν	Excogitare	Erdencken
		πλάττειν	Fingere	Tichten
		συμπλάττειν	Comminiſci	Außdencken
		ψεύδειν	Mentiri	Liegen

בדד

Badad	בָּדָד	εἷς	Vnus, vnicus	Einer
		μόνος	Solus	Allein
		μονώζατος	Solitarius	Einſidel
Boded	בּוֹדֵד	ἄνευ παρασάξ	Sine Socio	Ohne geſelſchafft
Badad	בָּדָד	ἐνικὸς	Singularis	Einzel
		μονωτὶ-	Solitariè-	Einſam
		μονάζειν	Vivere	Leben
Leſadad	לְבָדָד	μόνως	Singulariter	Alleine
		ἐνικῶς		
		ἐξόχως		
		ἐξαιρέτως		
		μόνον καὶ καθ' ἑαυτὸ μόνας	Seorſim	
Milleſad	מִלְּבַד	χωρὶς	Prater	Ohn allein
		ἐκτὸς		
		παρὰ		
		πλὴν		
		παρὲξ		
— בַּד —	לְבַד —	χωρὶς	Seorſim	Beſonders
		ἀμφὶς		
		ἄθερ		
		ἄνευθε		
		ἀπάνευθε		
	לְבַדָּהֶן	μόνας	Singulares	Jedere Alleine
	לְבַדָּנוּ	μόνως	Seorſim	Einzel
		καθ' ἕνα	Sigillatim	
		κατὰ μόνας	Singulatim	
		καθ' ἕκαστον	Singillatim	
	לְבַדְּכֶם	μόνον ὑμᾶς	Tantum vos	Alleine euch

Bad	בַּד	λίνον, λῖνον	*Linum*	Lein
		λίνεος, ὀθόνιος	*Lineus, linteus*	Leinin
Baddim	בַּדִּים	μάντις	*Vates*	Prophet
		μόναχος	*Monachus*	Mönnich
		μάντης	*Sacerdos*	Prieſter
		ἐρημίτης	*Eremita*	Einſiedeler
		μονιὸς	*Solitarius*	Einöder
		ἀντιστήζων	*Antiſtes*	Prelat
		μονήρης	*Solitarius*	Einſamer
		χρησμοδὸς	*Divinator*	Warſager
Baddaiſ	בַּדָּיו	μαντεῖα	*Vaticinium*	Prophezey
		μάντεύμα		Warſagerkunſt
Baddim	בַּדִּים	κλῶν κλαδῶν	*Ramus*	Reiß
		κλάδος πόρτος ἔρνος ἴσχος ὤχος		Aſt
				Zweig
	בַּדֵּי	μοχλὸς	*Vectis*	Rigel ſturtzel
		καυλὸς	*Caulis*	Struncк ſtengel
		βάσις	*Fulcrum*	Stütze
		ἄρθρα	*Artus*	Glieder

בדי

Bede	בְּדֵי	ἐν, διὰ, σὺν	*In, per, cum*	In/durch/mit

בדל

Hifdil	הִבְדִּיל	χωρίζειν	*Dividere*	Theilen/ſcheiden
		ἀφορίζειν	*Separare*	Abſondern
		ἀποχίζειν	*Segregare*	Sondern
		διελεῖν		
Niſdal	נִבְדַּל	διαφέλλειν	*Diſcriminare*	Einen vnterſcheid machen
		ἀποκρίνειν		
		διαχωρίζειν	*Diſtinguere*	Vnterſcheiden
Miſdalah	מִבְדָּלָה	χωρισμὸς	*Separatio*	Scheidung
				Entſcheidung
			Segregatio	Abſonderung
				Vnterſcheidung

Bedal	בְּדַל	χόνδρος	*Cartilago*	Das ohrlepplein oder knarpel
Bedil	בְּדִיל	καστιτερὸς	*Stannum*	Zien
Bedolach	בְּדֹלַח	βδέλλιον	*Bdellium*	Bedellium

בדק

Badak	בָּדַק	ἐκζητεῖν, ἰχνευειν	*Rimari*	Nachramen, Zurahmen, Berahmen
		ἐρευνᾶν	*Scrutari*	Außspüren
		ἀναδέμειν	*Reſtituere*	Beſſern, Flicken
			Reſarcire	Lucken büſſen
			Reſtaurare	Außbüſſen
		ἀνακαινίζειν	*Renovare*	Vernewren
		ἐπισκευάζειν	*Reparare*	Wieder auffbawen
Bedek	בֶּדֶק	κλαῦσις, θραῦσις, κλάσμα, ἄγμα	*Fractura*	Ein bruch
		ἐρείπιον, ἐριπίωσις, πτῶσις, πῶμα, κατάπτωμα	*Ruina*	Ein Fall
		διαφυὰς	*Rima*	Ritz
		κλειθρία	*Sciſſura*	Ritß
		χισμὴ	*Sciſſus*	Klunße
		χίσις	*Fiſſus*	Krinſe
		χισμὸς	*Fiſſura*	Spalte/Kerbe

בהו

Tohu	תֹּהוּ	κενὸν, ἀκενὸν	*Vacuum, Inane*	Leer, Ledig
	Sept. Interp.	ἀνασκεύασον	*Incompoſitum*	Vngeſtalt

Bahath בַּהַט	μάρμαρος	Marmor		Marmel
	ἀλάβαστρον	Alabaſtrum		Weiſſer marmel
	πορφυρίτης	Porphyrites		Rother marmel mit weiß eingeſprengt
D. Hieronymus.	σμαραγδινὸς	Smaragdinus		Schmaragd

ב ה ל

Niſhal נִבְהַל	ταράττεσθαι	Perturbari		Erſchrecken
Bihel בִּהֵל	ἀπεκδάζειν	Præcipitare		Häfftigeylen
	ἀπεύδειν	Feſtinare		Forteylen
Hiſil הִבְהִיל	καταπτᾶν	Expaveſcere		Erſchräcken
		Terrere		Erſchrecken
	ταράττειν	Conturbare		Verwirren
מִבֻּהָלִים —	πεπαραγμένοι	Perturbati		Erſchrocken
		Perculſi		Beſtürtzet
Behalah בְּהָלָה	ταραχὶς	Perculſio animi		Beſtürtzung/ Erſchrecknuß
	παραγμός			
	φόβος	Timor		Furcht
	δεῖμα	Tremor		Zittern vnd
	φόβητρον	Terror		Zagen

ב ה מ

Behemah בְּהֵמָה	κτῆνος	Iumentum		Allerley zahme vnd wilde Thiere/ Viehe/ Beſtien
	ὑποζύγιον			
Behemath בְּהֵמַת	νωθροφορον	Armentum		
	ἀγέλη			
Behemoth בְּהֵמוֹת	θρέμμα	Pecus		
	βοσκημα	Animal		
Bahamoth בַּהֲמוֹת	ζῶον	Animans		
	ἔμψυχον			
Behemeth בְּהֵמוֹת	θηρίον	Beſtia		
	θηρία	Beſtia		
בַּהֲמוֹת	θηρία	Beſtia		Der Behemot/die Beſtien/dz Thier/ die alte Schlange/ der Teuffel

Bohen בֹּהֶן	ἀντίχειρ	Pollex	Der Daumen
	μέγας δάκτυλος	Magnus digitus	Der groß Finger
Behonah בְּהֹנָה	τὸ ἀκρὸν τῶν δακτύλων	Extremitas digiti	Das euſſerſte des Fingers

בהק

Bohak בֹּהַק	φάκος	Lentigo	Die Bocken
	φλυκτὶς	Puſtula	Maſſern
		Vomica	Maſſeln
		Vitiligo	Blattern
		Maculæ (albæ	Schuppen
		Subruſæ &	Laubflecke

בהר

Bahir בָּהִיר	ἰούλη	Vari & maculæ in facie	Perlein / Flecke vñ Pocken im angeſicht / Glänzend
Bahereth בַּהֶרֶת	λευκότης	Candor	
Beharoth בְּהָרוֹת	ὑπόλευκος	Albicans	Weißlicht

בוא

	ἐλεύθειν	Venire	Kommen
	εἰσέρχεσθαι	Ingredi	Eingehen
	συγκαθεύδειν	Concumbere	Beyligen
	δύειν	Occidere	Vntergehen
	ἐκβαίνειν	Egredi	Außgehen
Ba בָּא	βαδίζειν	Vadere	Gehen
Bo בֹּא	ἐπιχειρεῖν	Invadere	Angreiffen
Heſi הֵבִיא	κατὰ πατεῖν	Conculcare	Zertretten
Huſa הוּבָא	προσάγειν	Adducere	Zuführen
	προσφέρειν	Offerre	Opffern
	ἐπιφέρειν	Afferre	Bringen
	εἰσάγειν	Introducere	Hineinführen
	διάγειν	Traducere	Durch ziehen
Bo בֹּא	εἴσοδος	Ingreſſus	Ein eingang
Bia בִּיאָה	βαδισμὸς	Introitus	Ankunfft
Maſo מָבוֹא	δυσμὴ, δύσις	Occaſus	Vntergang

Musa	מוּבָא	προσοδος	*Aditus*	Ein zutritt
Tesuah	תְּבוּאָה	προσβασις	*Proventus*	Einkommen

בוב

Basath	בָּבַת	κόρη	*Pupilla*	Augapffel

בוז

Baz	בַּז	ἐξουθενεῖν	*Contemnere*	Verachten
		μυκτηρίζειν	*Subsannare*	Verhöhnen
			Irridere	Verlachen
			Naso suspĕdere	Verspotten
Buz	בּוּז	ἐξουδένημα	*Contemptus*	Verachtung
		μυκτηρισμὸς	*Subsannatio*	Verhöhnung
Buzah	בּוּזָה		*Irrisio*	Verlachung
			Sanna	Nasen schnupffen
		τύφος	*Fastus su-*	Stoltz vnd
		ὑπερηφανία	*perbia*	Vbermuth

בוך

Nasoch	נָבוֹךְ	διασπᾶν	*Distrahere*	Trennen
			Dissipare	Zerstrewen
	מְבוּכָה	διασπασμὸς	*Distractio*	Trennung
		πλέγμα	*Perplexitas*	Zerstrewung
		πλεκτήνη	*Implicatio*	Verwirrung
Sept. Interp.		πλανᾶν	*Errare*	Irren
		πλανᾶσθαι	*Vagari*	In der jrre gehen
		πλανίων	*Vagabundus*	Verjrret
		πλάνησις	*Erratio*	Jrregang
			Error	Die jrre

בול

Hesil	יְבוּל	ὠχριᾶν	*Pallere*	Verbleichen
		ὠχρίασις	*Pallescere*	Verblassen
		ἐκρύειν	*Defluere*	Verwelcken
		ἐκρέειν	*Evanescere*	Verschwinden
Bul	בּוּל	κλάδος	*Ramus*	Ast
		στέλεχος	*Truncus*	Stock
		πάσσαλος	*Palus*	Pfaal
		πυανεψιὼν	*Octobet*	Der Weinmonat

Bamah	בָּמָה	ὕψηλον	*Excelsum*	Eine höhe
Bamoth	בָּמוֹת	ὑψηλότης	*Altitudo*	Höhen
Bomothe	בָּמָתִי	ὕψος	*Sublimitas*	

בון

תְּבוּנָה תְּבוּן		λόγος	*Ratio*	Vernunfft
		σύνεσις	*Intellectus*	Verstand
		νόησις	*Intelligentia*	Verständniß

בוס

Bos	בּוֹס	πατεῖν	*Calcare*	Tretten
Boſes	בּוֹסֵס	καταπατεῖν	*Conculcare*	Zertretten
Heſis	הֵבִיס	συμπατᾶν	*Peſſundare*	Mit füssen tretten
הִתְבּוֹסֵס		κεῖμαι	*Iacêre*	Liegen
		κυλινδεῖν	*Volutare*	Waltzen
תְּבוּסָה מְבוּסָה		κατάπημα	*Conculcatio (re*	Zertrettung
Sept. Interp.		ἐξαδενεῖν	*In nihilũ redige-*	Zu nichte machẽ
		μολύνειν	*Contaminare*	Verunreinigen
			Polluere	
			Inquinare	
			Conſpurcare	
		καταμονδυλίζειν	*Verberare pugnũ Impĩgere*	Mit feusten schlagen
			Pugno cædere	
מִתְבּוֹסֵס		πεφυρμένη	*Inquinata*	Verunreinigt
			Fœdata	
			Perfuſa	

בוץ

Buz	בּוּץ בּוֹץ	βύσσος	*Byſſus*	Köstlich Leinwat
		λίνον	*Linum & Lin-*	Die schönste / sub-
		καὶ σθόνιον	*teum ſubtiliſ-*	tilste/kleinste/rein-
		λευκόπυρον	*ſimum, puriſſi-*	ste/ Leinwat/
		λεπτόπυρον	*mum, Candi-*	Schwäbisch
			diſſimum, lau-	Holländisch
			datiſſimumq;	Camericher Tuch

Bak	בַּק	ἐκκενῶν	*Evacuare*	Außledigen
Bukah	בּוּקָה	κενότης	*Vacuitas*	Leer
Meſukah	מְבוּקָה	κένωσις	*Evacuatio*	Ledig

בור

Bor	בּוֹר	ἐκδοχεῖον	*Ciſterna*	Ciſtern
		λάκκος	*Lacus*	Lache
Baſir	בּוֹר	φυλακὴ	*Carcer*	Gefengnis
		πηγὴ	*Puteus*	Born
		βόθρος	*Fovea*	Grube

בוש

Boſch	בּוֹשׁ	αἰδεῖσθαι	*Pudere*	Sich schämen
		ἐρυθριᾶν	*Erubeſcere*	Schamrot werdē
Heſiſch	הֵבִישׁ	αἰσχύνεσθαι	*Pudefieri*	Zu schandē werdē
		καταισχύνειν	*Pudefacere*	Zu schandē machē
Boſcheth	בֹּשֶׁת	αἰσχύνη	*Ignominia*	Vnehre
Buſchah	בּוּשָׁה	αἰσχύνη	*Pudor*	Scham
Boſchnah	בָּשְׁנָה	αἰσχρότης	*Turpitudo* &	Schande vnd
		σύγχυσις	*Confuſio*	ſpott
Meſuſchī	מְבֻשִׁים	τὰ αἰδοῖα	*Pudenda*	Die schaam

בוא

Bazah	בָּזָא	διαρπάζειν	*Diripere*	Zerreiſſen
		καθαιρεῖν	*Diruere*	Vmbreiſſen
			Evertere	Vmbkehren
			Vaſtare	Verwüſten
			Depopulari	
			Devaſtare	

בזה

Bazah	בָּזָה	ἐκφαυλίζειν	*Spernere*	Verachten
		ἀτιμάσαι	*Dehoneſtare*	Vervnehren
Niſzah	נִבְזֶה	ἐξουδενεῖν	*Contemnere*	Vernichten
		ἐξουθενεῖν	*Faſtidire*	Nicht wert achten
Bizzajon	בִּזָּיוֹן	ἐξουδένημα	*Contemptus*	Verachtung
		ἀτιμία	*Ignominia*	Hon vnd ſpot
Neſizbah	נִבְזֶה	φαῦλον καὶ	*Vile* &	Gering vnd
		ἄτιμον	*ignominioſum*	verachtet

	בּוֹז & בָּזַז	διαρπάζειν	*Diripere*	Plündern
		ληίζειν	*Prædari*	Berauben
Bozez	בּוֹזֵז	ληστὴς	*Prædo*	Ein rauber
	בּוֹז & בָּזָה	λεηλασία	*Præda*	Raub

בוק

Habbazak	הַבָּזָק	ἀστραπὴ	*Fulgur*	Der blitz
		στεροπὴ	*Fulgetrum*	Das blitzen

בור

Bazar	בָּזַר	διασπείρειν	*Spargere*	Strewen
Bizzer	בִּזֵּר	διασκορπίζειν	*Dispergere*	Zerstrewen

בחל

Bachal	בָּחַל	φθονεῖν	*Invidere*	Mißgönnen
	מְבֻחָלֶת	φθονερὸς	*Invidus*	Neidisch
	Sept. Vert.	ἐπωρύοντο	*Vlulat & eiulat*	Heulet vñ weinet
	Item:	ἐπισπεδαζομένη	*Præpropera*	Vnzeitig
Per fas & nefas		*Corrasa*	*Præcox*	Früereich

בחן

Bachan	בָּחַן	δοκιμάζειν	*Probare*	Prüfen/probieren
Nifchan	נִבְחַן	ἐξετήζειν	*Explorare*	Erforschen
Bachon	בָּחוֹן	δοκιμαστὴς	*Probator* / *Speculator*	Kundschaffter / Wechter
Bochan	בֹּחַן	δοκιμασία	*Probatio*	Prob
Bachan	בַּחַן	ἐπιτείχισμα	*Munitio*	Festung
Bachun	בַּחוּן	περιοπὴ	*Specula*	Eine warte

בחר

	בָּחַר נִבְחַר	ἐκλέγειν	*Eligere*	Wehlen
		αἱρεῖσθαι	*Deligere*	Außlesen
Buchar	בָּחוּר	αἱρετίζειν	*Seligere*	Kiesen
		προκρίνειν	*Præferre*	Außerwehlen
	Sept. Inter.	πεπυρωμένος	*Igne probatus*	Probiert
	Item:	ἀριστερὰ	*Meliora*	Besser
Mifchar	מִבְחָר	ἐκλογὴ	*Electio*	Die wahl
Mifchor	מִבְחוֹר	ἐκλεγμένη	*Optimum*	Das beste vnd
Bachir	בָּחִיר	ἔκλεκτα	*Res electa*	außerlesenste

Bachur	בָּחוּר	ἐκλεκτος	Electus	Ein auſſerleßner
		νεανίσκος	Iuvenis	Jüngling
	בְּחוּרוֹת	νεότης	Iuventus	Die Jugend

בטא

Bitte	בְּטֵא	βαττάλογεῖν	Blaterare	Plapern
		ἀλαζέλλειν	Effutire	Außſchwatzen
Miſta	מִבְטָא	ἀλαζολὴ	Futilitas, nugæ	Geſchwätz

בטה

Batah	בָּטָה	βαττάρίζειν	Blaterare	Plaudern
Botheh	בּוֹטֵה	βάττος	Battus	Ein Plauderer
		βαττάρισὴς	Blatero	Ein Wäſcher
Sept. Interp.		λέγοντες	Dicentes	D. Dicentes

Qui dat ſine mente ſonum. Der einem die Ohren füllt.

בטח

Batach	בָּטַח	πείθεσθ	Fidere	Trawen
		θαρρεῖν	Confidere	Vertrawen
Hiſtiach	הִבְטִיחַ	ἐλπίζειν	Sperare	Hoffen
		ἐπελπίζειν	Fiduciam habere	Gewiſſe zuverſicht haben
Betach	בֶּטַח	ἐλπὶς	Spes	Hoffnung
		πίστις	Fides	Glauben
Miſtach	מִבְטָח	πεποιθία	Fiducia	Vertrawen
	בַּטְחוּת	ἀφροντισία	Securitas	Sicherheit
Betach	בֶּטַח	πεποιθῶς	Confidenter	Sicher
	הָאֲבַטִּיחִים	τὰς πέπονας	Pepones	Die pfeben.

בטל

Batal	בָּטֵל	ἀμβλὺς	Hebes	Stumpff
		ἀμβλύνεσθ	Hebeſcere	Stumpff werden
Huic cognatum		βάτελος	Bliteus	Mollis &c.
Sept. Interp.		ἤργησαν	Laborant	Haben mühe
D. Hieronymus.		ἔπαυσεν	Otioſæ erunt	Feyren
Vatablus.		παύσονται	Ceſſabunt	Auffhören
Propriè.		παύεσθαι	Ceſſare	Auffhören
		ἐκλείπειν	Deficere	Mangeln

Bethen	בֶּטֶן	κοιλία	Venter	Bauch
		γαστὴρ	Vterus	Leib
Botnim	בָּטְנִים	δάκτυλοι	Dactyli	Datteln
		στρόβιλοι	Strobili	Zirbelnüßlein
Sept. Interp.		πρέβινθον	Pineæ	Pineen

בין

	בָּן & בִּין	νοεῖν	Intelligere	Verstehen
Hesin	הֲבִין	αἰσθάνεσθαι	Sentire	Entpfinden
Bonen	בּוֹנֵן	διδάσκειν	Erudire	Vnterweysen
	הִתְבּוֹנֵן	προσέχειν	Attendere	Auffmercken
Binah	בִּינָה	νόησις	Intelligentia	Verstendniß
Tasun	תְּבוּן	λόγος	Ratio	Vernunfft
Tesunah	תְּבוּנָה	νῦς Mens	Intellectus	Verstandt
Ben	בֵּין	μεταξὺ	Inter	Zwischen
Benoth	בֵּינוֹת	ἀναμέσον	Intra	Vnter
Benaim	בֵּינַיִם	μεσότης	Medietas	Das mittel

ביץ

Bezim	בֵּיצִים	ὠὰ	Ova	Eyer

ביר

Bir	בִּיר	βάρις	Castrum	Burgk
		ἄκρα	Arx	Schloß
		φράγμα	Munitio	Festung
Bair	בְּיִר	πηγὴ	Puteus	Bronn

בית

Baith	בַּיִת	δόμος	Domus	Hauß
		οἶκος	Habitatio	Wohnung
Beth	בֵּית	οἰκία	Domicilium	Herberge
Battim	בָּתִּים	ἔνδος	Intus	Drinnen
Batte	בָּתַּי	ἐν τῷ οἴκῳ	Domi, in domo	Zu hause/daheime
Bithan	בֵּיתָן	τόπος	Locus	Ort/ stell/
		χωρίον	Loculus	örtlein
	בֵּית אֵל	οἶκος τοῦ κυρίου	Domus Dei	Ein Gottes hauß

Bacha	בָּכָא	μορέα	*Morus-*	Maulbeerbaum
		ἀκροδρυοφόρος	*Baccifera*	Der beeren tregt
Sept. Hieronymus		κλαυθμῶνος	*Lachrymarum*	Jammer-
& Lutherus		κοιλάδα	*Vallem*	Thal
Item.		ἀπίων	*Pyrorum*	Der Birnbaume

בכה

Bacha	בָּכָה	κλαίειν	*Flere*	Weinen
Nifchah	נִבְכָּה	κλάυειν	*Deflere*	Beweinen
Becheh	בֶּכֶה	κλαυθμὸς	*Fletus*	Das weinen vnd
Bechi	בְּכִי	βάϐαξις	*Vagitus*	greinen
Nifche	נִבְכִי	ἀναϐλυσις	*Scaturigo*	Quell
		φλέψ	*Vena*	Ader

בכר

Lafakker	לְבַכֵּר	πρωτοτοκον-πιεῖν	*Primogenitum Conſtituere*	Zum Erſtgebor-nen machen
Iefakker	יְבַכֵּר	ἀπαρχὰς-φέρειν	*Primitiuos fructus ferre*	Die erſten früchte bringen
	מְבֻכֶּרֶת	πρωτοτόκος	*Primipara*	Die jhr erſt Kind gebühret
Bechor	בְּכוֹר	πρωτότοκος	*Primogenitus*	Erſtgeborn
Bechorah	בְּכוֹרָה	πρωτοτοκία	*Primogenitura*	Die erſte geburt
Bikkur	בִּכּוּר	ἀπαρχαὶ	*Primitiæ*	Erſtling/die erſten früchte
Bikkurah	בִּכּוּרָה	πρώϊμος	*Præcox*	Frü reiff Frü zeitig
	בֶּכֶר בִּכְרָה	δρομὰς	*Curſor* *Dromedarius*	Lauffer Poſt Camel

Sunt pulli Camelorum, quaſi primitiæ.
Germanice poſſet appellari, Ein jung Poſt Pferd/Poſt Roß.

בלא

Beloe	בְּלוֹאִי	παλαιὰ	*Vetuſtates-*	Alte hadern
		ῥάκη	*pannorum* *Veſtes laceræ*	Alte lumpen Haderlumpen

		διεγείρειν	*Excitare*	Erwecken
		ἀναψύχειν	*Refocillare*	Erquicken
		ἀναζοπυρεῖν	*Recreare*	Erfrischen
Hiflig	הִבְלִיג	ἀναχεμίζεσθαι	*Reverti*	Wider zu sich kō/
		ἀναλαμβάνειν	*Confortare*	Stärcken (men
		ἀναπνέεσθαι	*Respirare*	Wider athem holē
	מַבְלִיגִית	ἀνάλειψις	*Refocillatio*	Erquickung
		ἀνάκτισις	*Recreatio*	Erfrischung

בלה

Balah	בָּלָה	παλαιοῦσθαι	*Inveterascere*	Alt werden
Billa	בִּלָּה	ἀποδαπανεῖσθαι	*Consumi*	Verzehrt werden
Bal	בָּל	παλαιὸς	*Vetus* / *Antiquus*	Alt vnd
Balah	בָּלָה	ἀρχαῖος	*Inveteratus* / *Vetustus*	Veraltet
	תִּבְלִית	παλαίωσις	*Inveteratio*	Alte gewonheit
	בַּל בְּלִי	ἄνευ	*Absq;*	Ohne
		ὐ, ὐκ	*Non*	Nicht
		ὥπως μὴ	*Ne*	Auff das nicht
		μηδαμῶς	*Neutiquam*	Mit nichten
		ὐδέν	*Nil*	Nichts
		ὐδοπιῶν	*Nihil*	Nicht dz geringste
	בְּלִיַּעַל	ἀχρεῖος	*Inutilis*	Vnnütze
		ἀχρηστος	*Incommodus*	Schädlich

בלה

	בַּלָּהוֹת	φόβος, δεῖμα, φόβητρον	*Timor & Tremor*	Forcht vnd Schrecken
		παράπλεσθαι	*Terrere*	Erschrecken
		κῦ πλήττειν	*Percellere*	Zittern vnd zagen
		ἀνείργειν	*Depellere*	Abtreiben
		ἀποτρέπεσθαι	*Avertere*	Abwendig machē

בלל

Balal	בָּלַל	μίσγειν	*Miscere*	Mischen

Nafelah

Naſelah	נָבְלָה	συγχεῖν	*Conſundere*	Vermengen
Ballothi	בַּלּוֹתַי	διυγραίνειν	*Perfundere*	Begieſſen
		χρίειν *Vngere*	*Conſpergere*	Salben
Balul	בָּלוּל	ἀναμυγεὶς	*Permixtus*	Vermiſcht
Vaijāſol	וַיִּבּוֹל	συμμιγνύναι	*Commiſcere*	Vndermengen
	הִתְבּוֹלֵל	συμμιγνύναι	*Permiſcere*	Vermiſchen
Theſel	תֶּבֶל	μίξις - ἄτακτος	*Commixtio inordinata*	Vnordenliche vermiſchung
		ἄρρητον - μοχθηρία	*Neſandum - Scelus*	Vnſägliche böſe that
Belil	בְּלִיל	τροφὴ, νομὴ	*Pabulum*	Futter
		μιχθεὶς, μίξις, χελὸς ἀλοητὸς	*Mixtũ, mixtura Farrago (ra*	Gemenge/ manck Gemiſche/ Spreue/ hechſel vnd haber durch einander.
Teſallul	תְּבַלֻּל	πῖλλος	*Cõfuſio oculorũ*	Mangel an augẽ
		μύωψ	*Luſcus*	Vberſichtig/ Schilend
		ἑτερόφθαλμος	*Monoculus*	Einaugig
Bel	בֵּל	βὴλ εἴδωλον	*Bel Idôlum*	Der abgott Bel
Babel	בָּבֶל	βαβυλὼν	*Babylon*	Babel
		σύγχυσις	*Confuſio*	Verwirrung
		τῶν γλωσσῶν	*Linguarum*	Der ſprachen/
Teſel	תֵּבֵל	οἰκουμένη	*Orbis terrarum*	Der Erdboden
		κύκλος τῆς γῆς	*Vniverſitas*	Der Erden kreiß
		κόσμος	*Mundus*	Die gantze welt

בלם

Liſlom	לִבְלוֹם	χαλινῶν	*Frænare (gere*	Zaumen
			Freno conſtrin-	Im zaum halten
			Fræno cohibere	Bezaumen
Belimah	בְּלִימָה	οὐδὲν	*Nihilum*	Nichts
	בְּלִי מָה	ἀνθ' ἑνὸς	*Abſq; aliquo*	Ohne etwas
			Ex nihilo	Auß nichts

Balas	בָּלַס	συλλέγειν	Colligere	Samlen
		συμφορεῖν	Comportare	Zusammen tragē
Boles	בּוֹלֵס	ξυλοκόπος	Lignorum-	Holtzhacker
			Cæsor	Häcker
		ἀμπελουργὸς	Vinitor	Wintzer
		κηπεὺς	Hortulanus	Gärtner
Sept. Inter. Verterunt.		κνίζων	Secans-	Der die Bäume
		συκάμινα	Sycomoros	beschneitelt

בלע

		καταπίνειν	Absorbêre	Verschlingen
		λαφύζειν	Deglutire	Verschlucken
Bala	בָּלַע	ἀποθνήσκειν	Mori	Sterben
Billa	בִּלַּע	ἀπολλύειν	Perdere	Verterben
Bulla	בֻּלַּע	ἀπολύειν	Perire	Vertärben
Hitballa	הִתְבַּלַּע	ὀλλύειν	Interire	Vmbkommen
		διαφθείρεσθαι	Occidere	Vntergehen
		κατασκεδάζειν	Dissipare	Verstören
		συγχεῖν	Confundere	Verwirren
Bela	בֶּלַע	βῶλος	Bolus	Ein bissen
		βλωμὸς	Bucella	Ein stück
— דִּבְרֵי בָּלַע Hinc		ῥήματα καταποντισμοῦ	Verba absorptionis	Böse pillen die einer verschlucken muß
Bileam	בִּלְעָם	βαλαὰμ	Bileam	Bileam
quasi	בָּלַע עָם	καταπίνων καὶ λαβύζων τὸν λαὸν	Absorbens & deglutiens populum	Ein volckfreßer/ Ein volckverschlinger
propriè:		διαβολὴ	Calumnia	Verleumdung
		διαβολὸς	Calumniator	Ein lesterer
Calumnia frangit cor fortis				Frisset einem das hertz ab
— בַּלְעָדַי		χώρις	Præterquam	Ohne
— בִּלְעָדֶיךָ		πλὴν	Præter	Außgenommen
		ἄνευ, ἔξω	Absq;, Extra	Ohne/Ausser
		εἰμὴ	Nisi	Alß

		μαδίζειν	*Vellere*	Pflocken
		τίλλειν	*Vellicare*	Zopffen
		σπάειν	*Floccose vellere*	Ropffen
		γυμνοῦν	*Nudare*	Bloßmachen
	בָּלַק בּוֹלֵק	διασπᾶν	*Dilacerare*	Zerreissen
Mefullak	מְבֻלָּק	συλεῖν	*Depeculari*	Berauben
		ἀποκόπτειν	*Defalcare*	Alles niderhawen
		βράζειν	*Agitare*	Treiben
			Iactare	Werffen
			Concutere	Stossen
		ἐρημοῦν	*Desolare*	Verwüsten

Germanicè posset reddi: Die flügel verschneiden/die schwangfedern außziehen/die federn auß ropffen/vnd aller dinge bloß vnd kahl machen. *NB. Balak & Bileam* stehen im *Radice* nicht weit voneinander *Iuxta illud:* Gleich vnd gleich gesellt sich gern.

בלת

Bilthi	בִּלְתִּי	οὐ, οὐκ, μὴ	*Non, ne, neq;*	Nicht/auff das nit
		ἵνα μὴ	*Eo quod non*	Darumb dz nicht
Biltecha	בִּלְתְּךָ	μηδαμῶς	*Nequaquam*	Mit nichten
			Neutiquam	Durchauß nicht
		ἄνευ	*Præter, extra*	Ohne/aussen

במת

Bomote	בָּמֳתֵי	ὕψα, ὑψηλὰ	*Excelsa*	Höhen
		μετέωρα	*Erecta*	Auffgerichte
		βωμοὶ	*Altaria*	Altare
		στῆλαι στύλοι	*Cippi*	Seulen
		κίονες	*Columnæ*	Pfeiler
		ἀγάλματα	*Statuæ*	Bilder

בנה

Banah	בָּנָה	οἰκοδομεῖν	*Aedificare*	Bawen
Boneh	בּוֹנֶה	οἰκοδόμος	*Aedificator*	Ein bawman
Bonim	בּוֹנִים	οἰκοδόμοι	*Aedificantes*	Bawlewte

Biniah

		οἰκοδομία	*Aedificium*	Gebeude
Biniah	בִּנְיָה	εἰκὼν	*Imago*	Ein bildnis
Binian	בִּנְיָן	ὁμοιότης	*Similitudo*	Gletchnis
Misneh	מִבְנֶה	παράδειγμα	*Exemplar*	Vorbild
Tasnith	תַּבְנִית	ἐποκιασμὸς	*Figura*	Gestalt/abriß
		σκιογραφία	*Adumbratio*	Schattirung
	בֵּן & בֶּן —	υἱὸς, παῖς	*Filius, puer*	Ein Sohn/kind/knabe
	שֵׁבֶט — בְּנֵי —	ῥάβδος υἱῶ	*Virga filij*	Eine kinder ruthe
	Hoc est:	υἱὸς	*Filialis*	Gnädige straffe
	בֶּן — שָׁנָה —	υἱὸς ἐνιαυτῶ	*Filius anni*	Ein Son des jars
	Hoc est:	ἐνιάνλιος	*Anniculus*	Eins jahrs alt
	בֶּן — שֶׁמֶן —	υἱὸς ἐλαίῳ	*Filius olei*	Ein sohn des öhls
	Hoc est:	τόπος πίων	*Locus pinguis*	Ein feister ort
	בֶּן — בְּרָת —	υἱὸς εὐφνίας	*Filius fertilitatis*	Ein Sohn der fruchtbarkeit
	Hoc est:	ἡυξυμένος	*Surculus ferax*	Ein fruchtbar zweiglein
	בֶּן — שַׁחַר —	υἱὸς ἠόως	*Filius aurorae*	Ein Sohn der Morgenröthe
	Hoc est:	Φωσφόρος	*Lucifer, qui*	Der Morgẽstern
	Videlicet	ὁ πρωὶ ἀνατέλλων	*manè oritur*	der früe auffgehet
	בֶּן — גֹּרֶן —	υἱὸς ἅλοως	*Filius areae*	Ein Sohn des Tennes
	Hoc est:	σῖτος	*Frumentum*	Getreide
	בֶּן — קֶשֶׁת —	υἱὸς τοῦ τόξου	*Filius arcus*	Ein son des bogẽs
	Hoc est:	τόξευμα	*Sagitta*	Geschoß / pfeil
	בְּנֵי — אַשְׁפָּה —	υἱοὶ φαρέτρας	*Filij pharetrae*	Kinder des köchers
	Hoc est:	βέλη	*Tela, Iacula*	Pfeile/boltzen
	בֶּן — בִּנְךָ —	υἱὸς υἱῶσου	*Filius filij tui*	Ein Sohn deines sohnes
	Hoc est:	ἔγγονος	*Nepos*	Enickel
	בְּנֵי — בָנָיו —	υἱοὶ τῶν υἱῶν	*Filij filiorum*	Kindes kinder
	Hoc est:	ἀπόγονοι	*Posteri*	Nachkommen

בְּנֵי־אָדָם	υἱοὶ ἀνθρώπων	*Filij hominum*	Menschen kinder
Hoc est:	πτωχοὶ	*Pauperes*	Arme kinder
בְּנֵי־אִישׁ	υἱοὶ ἀνδρὸς	*Filij viri*	Des Mannes kinder
Hoc est:	πλουσίων	*Divitum*	Reiche kinder
בֶּן־אָדָם	υἱὸς τοῦ ἀνθρώ-	*Filius hominis*	Des menschē sohn
Hoc est:	ὁ χριστὸς (πα	*Vnctus*	Der gesalbte
בֶּן־דָּוִיד	υἱὸς τοῦ δαυὶδ	*Filius David*	Davids Sohn
Hoc est:	ὁ χριστὸς	*Christus*	Der Herr Christus
בֶּן־נוּן	υἱὸς ναυὴ	*Filius Nun*	Ein Sohn Nun
Hoc est:	ἰησοῦς	*Iosue*	Josue
בֶּן־אִשָּׁה	υἱὸς γυναικός	*Filius mulieris*	Eines weibes sohn
Hoc est:	ἐντεθηλυμένος	*Effœminatus*	Ein weibischer kerl
בֶּן־הַמְּרִדּוּת	υἱὸς τῆς ἀποστασίας	*Filius rebellionis*	Ein Sohn des auffruhrs
Hoc est:	ἀποστατικὸς	*Rebellis*	Ein auffrührer
בְּנֵי־מָוֶת	υἱοὶ θανάτου	*Filij mortis*	Kinder des todes
Hoc est:	ἀξιοθάνατος	*Morte dignus*	Des todes schuldig
בֶּן־לַיְלָה	υἱὸς τῆς νυκτός	*Filius noctis*	Ein kind der nacht
Hoc est:	ἐννύχιος	*Vnius noctis*	Einer nacht alt
בֶּן־שָׁנִים	υἱὸς ἐτῶν	*Filius annorũ*	Ein sohn der jahre
Hoc est:	εἰν ἐτῶν	*Tot annos natus*	So viel jar alt
בֶּן־בָּקָר	υἱὸς τοῦ βόος	*Filius bouis*	Ein ochsen Sohn
Hoc est:	μοσχάριον	*Vitulus*	Ein kalb
בְּנֵי־אֲתוֹנוֹת	υἱὸς τῆς ὄνου	*Filius asinæ*	Ein Sohn der eselin
Hoc est:	πῶλος	*Pullus*	Ein Füllein
בֶּן־בַּיִת	υἱὸς τοῦ οἴκου	*Filius domus*	Ein hauß Sohn
Hoc est:	οἰκέτριψ	*Verna*	Leibeigen
בְּנֵי־אֱלֹהִים	υἱοὶ τοῦ θεοῦ	*Filij Deorum*	Kinder der Götter
Hoc est:	μεγιστᾶνες	*Magnates (rum*	Grosser Herren
בְּנֵי־נְבִיאִים	υἱοὶ προφητῶν	*Filij Propheta-*	Propheten kinder
Hoc est:	μαθηταὶ	*Discipuli*	Jünger/ schuler

Bath	בַּת	θυγατὴρ	Filia	Tochter
		κόρη	Paruula	Kleines
		κορίδιον	Puellula	Jungfferlein
		παιδίσκη	Puella	Meidlein
בְּנוֹת הָעִירִים		θυγατέρες τῶν πόλεων	Filiæ ciuitatum	Die Töchter der Stede
Hoc est:		ἐπαύλεις	Villæ	Dörffer
		συνοικίαι	Suburbana	Vorberge
		προάστεια	Suburbia	Vorstede
		πολίχνια	Oppidula	Städlein
		κῶμαι	Pagi	Flecklein
בַּת שָׁנָה		θυγατὴρ ἐτῶν	Filia annorum	Tochter der jahre
Hoc est:		ἐν ἐτῶν	Nata annos	So viel jahr alt
בַּת עַיִן		θυγατὴρ τῦ ὀφθαλμῦ	Filia oculi	Eine Tochter des auges
Hoc est:		κόρη	Pupilla	Der augapffel
בַּת צִיּוֹן		θυγατὴρ σιὼν	Filia Sion	Die tochter Sion
Hoc est:		ἱερουσαλὴμ	Hierosolyma	Jerusalem
בַּת יְרוּשָׁלָיִם		θυγατὴρ ἱερουσαλὴμ	Filia Ierusalem	Die Tochter Jerusalem
Hoc est:		συναγωγὴ ἰουδαίων	Congregatio Iudæorum	Das Jüdische volck

בבט

Afneth	אַבְנֵט	ζωστὴρ	Baltheus	Ein gürtel
		ζώνη	Zona	Ein gurt

Hinc Germanicè: Binden/band/baltrock.

בסר

Beser	בֶּסֶר	ὄμφαξ	Labrusca	Härlinge

Alles was vnzeitig vnd nicht reiff ist/ als Weinbeeren/Feigen Oliven/Lorberen.

בעד

Bead	בְּעַד	περὶ, διὰ	Pro, per	Für/durch
Baado	בְּעַדוֹ	ἔξοπιν	Extra	Ausser
		μετὰ	Post	Hinter

Mibbaad	מִבַּעַד	ἔκτος	*Ab extra*	Von auſſen
		ἔντος	*Ab intra*	Von inwendig

ב ע ה

Baah Nifah	בָּעָה נִבְעָה	ζητεῖν	*Quærere*	Suchen
		ἐρευνᾶν	*Scrutari*	Forſchen / ſpären
		ἐκζητεῖν	*Inquirere*	Erforſchen
		ἐξάγειν	*Elicere*	Außlocken
			Educere	Außführen
		ἐξέλκειν	*Extrahere*	Außziehen
		ἐξερευνᾶν	*Disquirere*	Außſtanckern
		ἐξαίρειν	*Eruere*	Außgraben
		ἀναπαλύπτειν	*Revelare*	Offenbar machen
	אֲבַעְבֻּעוֹת	ἕλκη	*Vlcera*	Geſchwulſt / Geſchwüre
		φλυκτίδες	*Suppurationes*	Eyter ſchwere / Blattern

ב ע ט

Baath	בָּעַט	μοσχυλίειν	*Vitulare*	Kelbern / lecken / Springen
		λακτίζειν	*Calcitrare*	Dahinten außſchlagen
		καταπατεῖν	*Conculcare*	Mit füſſen zertretten
		ὑβρίζειν	*Laſcivire*	Fürwitzig /
		ἀσελγεῖν	*Petulans eſſe*	Geil / frech
Sept: Interp:		ἐμπλήττειν	*Feriendo*	Vnbendig ſein
			Oeſtro percitus	Reiſſen vñ ſchlagē
Alio in loco 1. Sam. 2. ver. 29: verterunt:			*Inſanire*	Toll vnd törcht
		ἐπιβλέψαι	*Aſpicere*	Anſchawen (ſein

De quo vide plura in radice נ ב ט

ב ע ל

Baal Nifal	בָּעַל נִבְעַל	συνοικῆσαι	*Maritare*	Ehelichen
		λαμβάνειν	*Ducere*	Freyen
		καταγυμνεύειν	*In vxorem*	Zur ehe nemmen

		συνοικίζειν	*Connubio jungere*	Zum weibe nemen
Baal	בַּעַל	ἀγαπᾶν	*Adamare*	Lieb haben
Nifal	נִבְעַל	συνοικῆσαι	*Cohabitare*	Ehlich beywohnē
		δεσπόζειν	*Dominari*	Herſchen
		ἐξουσιάζειν	*Propriā dicare*	Vor eigen geben
		κρατεῖν	*Obtinere*	Haben vnd behalten
Boel	בָּעַל	ἀκοίτης	*Maritus*	Eheman
		ἐραστὴς	*Amaſius*	Buele
Beulah	בְּעוּלָה	ἔχουσα ἄνδρα	*Maritata*	Eine eheliche
Sept: Interp:		οἰκουμένη	*Inhabitata*	Die bewohnete
	כִּי תִבָּעֵל	ἐὰν τύχῃ ἄνδρα	*Cum maritata fuerit*	Wenn ſie geehelicht wird

Scilicet odioſa meretrix: Wenn ihr ein Mann glückt / wie einer blinden hennen ein körnlein

וְאַרְצֵךְ תִּבָּעֵל		καὶ ἡ γῆ σου	*Et terra tua*	Vnd dein land wird
		οἰκωφήσεται	*inhabitabitur*	bewohnet werden
		κύριος	*Dominus*	Ein Herr
		ἀνδρός	*Maritus*	Ein eheman
Baal	בַּעַל	δεσπότης	*Herus*	Haußwirt
			Hoſpes	Ein wirt
		ἀνὴρ	*Vir*	Ein Mann
		ὁ κεκτημένος	*Poſſeſſor*	Beſitzer
		Βααλ εἴδωλον	*Baal Idolum*	Der abgott Baal
		ἄρχων	*Princeps* (eris	Ein Fürſt
בַּעַל־הָאִשָּׁה	*Hoc eſt:*	κύριος τῆς γυναικὸς	*Dominus muli-*	Des weibes herr
		ἀνὴρ (ναικὸς	*Vir*	Ihr man
בַּעַל הַבּוֹר		κύριος τῆς λάκκου	*Dominus ciſternæ*	Ein Herr des Bronnens
	Hoc eſt:	ὁ κεκτημένος	*Poſſeſſor*	Beſitzer
בַּעַל הַחֲלוֹמוֹת		κύριος ἐνυπνίων	*Dominus ſomniorum*	Ein Herr der Träumer

Hoc eſt:

Hoc est:	ἐνυπνιαζόμενος	*Somniator*	Ein Träumer
בַּעַל־הַקְּרָנַיִם	τὸ κέρας ἔχων	*Dominus Cornuum*	Ein Herr der Hörner
Hoc est:	κριὸς	*Aries cornutus*	Ein Wider (gen
בַּעַל־הַלָּשׁוֹן	κύριος τῆς γλώσσης	*Dominus linguæ*	Ein Herr der zun=
Hoc est:	ἐπάδων (σης	*Loquax*	Ein Wäscher
Baali בַּעֲלִי	κύριός μου	*Dominus meus*	Mein Herr
Hoc est:	ἐρώμενός μου	*Amasius meus*	Mein Buel
בַּעֲלֵי־הַחָכְמָה	κύριοι σοφίας	*Domini sapientiæ*	Herren der Weißheit
Hoc est:	σοφοὶ	*Sapientes*	Die Weysen
בַּעֲלֵי־גוֹיִם	κύριοι ἐθνῶν	*Domini gentiũ*	Die Herrn der
Hoc est:	βασιλεῖς	*Reges*	Könige (Völcker
בַּעֲלֵי חִצִּים	κύριοι τοξευμά(των	*Domini sagittarij (tarũ*	Die Herrn der Schützen (pfeyle
Hoc est:	τοξόται	*Sagittarij*	
בַּעַל־הַבַּיִת	κύριος τοῦ οἴκου	*Dominus domo*	Ein Haußherr
Hoc est:	οἰκοδεσπότης	*Hospes*	Haußwirt
בַּעַל־טַעַם	κύριος τῆς βελῆς	*Dominus cõsilij*	Herr des Rahts
Hoc est:	βουλάρχης	*Præses cons.*	Presidēt
בַּעֲלֵי־בְרִית	κύριοι τῆς συνθήκης	*Domini fœderis*	Herrn des bunds
Hoc est:	σύμμαχοι	*Confœderati*	Bundgenossen
בַּעֲלֵי־פָרָשִׁים	κύριοι τοῦ ἱππικοῦ	*Domini equitũ*	Reuter obersten
Hoc est:	ἄρχοντες	*Duces*	Fürsten
Baalah בַּעֲלָה	δέσποινα	*Hera*	Fraw
	ἐρωμένη	*Amica* / *Amasia*	Liebhaberin / Bulschaffe
	συνοικοῦσα	*Maritata*	Ehegatten
בַּעֲלַת־הָאִישׁ	κυρία τοῦ ἀνδρὸς	*Domina viri*	Des Mañes fraw
Hoc est:	γυνὴ ἄλοχος	*Vxor*	Ehefraw
בַּעֲלַת־הַבַּיִת	κυρία τοῦ οἴκου	*Domina domus*	Haußfraw
Hoc est:	οἰκοδέσποινα	*Mater familias*	Haußmueter
בַּעֲלַת־אוֹב	κυρία πύθωνος	*Domina pythonis*	Teufels Wirtin
Hoc est:	ἐγγαστρίμυθος	*Pythonissa (nis*	Zaubrin
	ἔχουσα πνεῦμα πυθωνικὸν	*Habens spiritum pythonicũ*	Die einen warsager Geist hat.

Bealim	בְּעָלִים	εἴδωλα	Idola	Abgötter
		ἐμπώματα	Simulacra	Götzen
	בַּעַל - זְבוּב	Βάαλ μυιαν	Domino Muſca	Der Hümel könig
		Βεελζεβὼβ	Beelzebub (rũ	Beelzebub
	בַּעַל - פְּעוֹר	Βάαλ φέγωρ	Baal peor	Baal peor
		πρίαπος	Priapus	Der Hurẽ Teufel
	בַּעַל - בְּרִית	Βάαλ βερὶθ	Baal Berith	Baal Berith
		τῆς διαθήκης	Fœderis	Bund Teufel
	בַּעַל - צְפוֹן	Βεελσεφῶν	Baal zephon	Baal zephon
		δρακὼν	Draco	Der Trache
	בַּעַל - גָּד	Βααλγὰδ	Baal gad	Baal Gad.
		ἄρης	Mars	Kriegs Teufel
	בַּעַל - מְעוֹן	Βάαλ μεὼν	Baal meon	Baal meon
		δαίμων	Lar, Genius	Der Hauß teufel
	בַּעַל - חָמוֹן	Βεελαμὼν	Baal hamon	Baal Hamon
		πλοῦτων	Pluto	Der geitz Teufel

ב ע ר

		καίεσθαι	Ardere	Brennen
		πυρόεσθαι	Flagrare	Börnen
		κατακαίεσθαι	Accendere	Anzünden
		ἐκκάυεσθαι	Exardere	Anbrennen
		ἄπτειν	Succendere	Anzünden
		ἀνάπτειν	Incendere	Anzünden
		ἀγανάπτειν	Succenſere	Zörnen
Baar	בָּעַר	θυμοῦσθαι	Excandeſcere	Sich erzörnen
Niſar	נִבְעַר	ἐκπυροῦσθαι	Incendi	Angezündt werdẽ
Bier	בִּעֵר	μαίνεσθαι	Furijs agitari	Wütten vñ toben
Hiſir	הִבְעִיר	ὀργίζεσθαι	Exiraſci	Erzörnen
		κατεσθίειν	Devorare	Auffreſſen
		ἀφρονεύεσθαι	Deſipere	Schwermen
		μωραίνειν	Stulteſcere	Tolle ſeyn (nen
		ἐκπυρίζειν	Igne comburere	Mit fewr verbren-
		ἐκπυρίζειν	Purgare, mun-	Fegen/ Kehren
		ἐξεγείρειν	Excitare (dare	Erwecken
		ἀνακαύειν	Comburere	Verbrennen

Baar	בַּעַר	ἐμπυρίζειν	*Incendere*	Anzünden
	בְּבַעַר - בְּעֵר	καταβόσκειν	*Depascere*	Abhutten
Hifir	הַבְעִיר	καταβρώσκειν	*Devorare*	Auffressen
		μανιώδης	*Furiosus Bardo*	Toll/ Närrisch
Bar	בַּעַר	ἀνάσητον-	*Brutum*	Ein vnvernünff-
Beir	בְּעִיר	κτῆνος	*Iumentum*	tig Thier/ Viehe
		κτηνώδης	*Bestialis*	Viehisch
			Asini, Equi	Esel/ Rosse
Sept. Interp.		φορεῖα	*Iumenta*	Thiere vnd
			Vehicula	Wagen
		ἔμπρησις	*Incensio*	Fewers noth
Beerah	בְּעֵרָה	ἐμπυρεσμὸς	*Incendium*	Brand/ brunst
		ἐμπύρωσις	*Inflammatio*	Entzündung
Thaser	תַּבְעֵר	ἐμπυρεσμὸς	*Locus incendij*	Eine brandstadt

בעת

		ἐκφόβεσθαι	*Exterreri*	Erschrecken
Nifath	נִבְעַת	πτοεῖσθαι	*Perterreri*	Zittern vnd
		ταραχεῖσθαι	*Conturbari*	zagen

בעת

		πονίζειν	*Exagitare*	Plagen
		ἀποπνίγειν	*Suffocare*	Reissen
Bieth	בִּעֵת	σφοβεῖν	*Strangulare*	Peinigen
		θαμβεῖν	*Percellere*	Erschrecken
		ἐκθαμβεῖν	*Exagitare*	Engstigen
		ὠδὴ	*Indefessus la-*	Mühe vnd arbeit
		ἔκφοβος	*Terror (bor*	Schrecken
Biuth	בִּעוּת	πάθος	*Passio*	Leyden
Beathah	בְּעָתָה	πάθημα	*Exagitatio*	Angst vnd noth
		φόβος	*Timor*	Forcht
		τρόμος	*Tremor*	Zittern

בצל

Bezalim	בְּצָלִים	κρόμμυα	*Cepæ*	Zwibeln

בצע

Bazah	בָּצַע	ἀφαιρεῖσθαι	*Radere*	Bescheren

Bozea	בּוֹצֵעַ	δωρολήπτης	Avarus	Ein Geitzhalß
		φιλάργυρος	Euclio	Drucke pfennig
		φιλόχρυσος	Nabal, Laban,	Scharrhans
		ἀδικὸς	Iniustus	Ein vngerechter
Bizza	בִּצַּע	συνάγειν	Corradere	Scharren
		ἐπιχαίνειν	Compilare	Kratzen
			Inhiare diuitijs	Krimmen
		συντελεῖν	Complere	Erfüllen
			Consummare	Vollenden
			Finem facere	Ein ende machen
			Finem imponere rebus	Das gar auß-spielen
		τραυματίζειν	Sauciare	Verwunden
		ἐξαλείφειν	Eradere	Außkratzen
		ἀποξύειν	Abradere	Abkratzen
Bezah	בֶּצַע	κέρδος	Lucrum	Gewin/
		χρῆσις	Vsus, cõmodum	Nutz / Nutzung
Bazah	בָּצַע	ὠφέλεια	Vtilitas	Nutzbarkeit
		ἐπικαρπία	Vsusfructus	Nutz vnd from̃en
Bizam	בִּצְעָם	πλεονεξία	Avaritia	Geitz
		πλῆθος	Corrasio	Vnrecht gut/
		τόκος	Vsura	Wucher

בצץ

בֹּץ & בִּצָּה		ἕλος πῆλος	Palus, udis	Pful/ pfütze
Sept. Interp. Variè reddidere		ὀλίσθημα	Lapsus	Fall
		ὕδωρ	Aqua	Wasser
		βούτομον (βολῇ	Butomum	Ochsen futter
		τὰ ἐν τῇ ἐκ-	Ea quæ sunt in (littore	Was am Vfer ist

בצק

Bazek	בָּצֵק	οἰδεῖν	Tumere	Gehen
		ἐξοιδεῖν	Tumescere	Auffgehen
		ἐξογκεῖσθαι	Intumescere	Geschwellen
		τυλοῦν	Obcallescere	Verbellen
Sept. Interp. Bazek	בָּצֵק	διεῤῥάγησαν	Dirupti sunt	Sind zerrissen
		σταῖς, μάζα	Pasta, Massa	Ein süsse teig

Bazek

Bazek	בָּצֵק	ϛαῖς, μάζα	Conspersio	Ein Teig

בצר

Bazar	בָּצַר	τρυγᾶν	Vindemiare	Weinlesen
		ἀφέρεσθαι	Auferre	Wegnemmen
		λέγειν	Legere	Lesen
		ἀπολέγειν	Decerpere	Abbrechen
Bozer	בּוֹצֵר	τρυγὼν	Vindemiator	Wintzer
Bazur	בָּצוּר	ὀχειρὸς	Munitus	Befestigt
Iibbazer	יִבָּצֵר	τετειχισμένος	Muratus	Bemawert
		ἐκλείπειν	Fugere, latere	Fliehen verbergen
		ἀδυνατεῖν	Impoßibile esse	Vnmüglich seyn
Bazzar	בַּצַּר	ὀχυροῦν	Munire	Befestigen
Bazir	בָּצִיר	ὀχυρὸς	Munitus	Befestiget
		συμφυτὸς	Congenitus	Selbstwachsent
		τρυγητὸς	Vindemia	Weinlese
Bezer	בֶּצֶר	ῥίνημα τοῦ χρυσίου	Ramentũ auri	Eine zehe gold
Bazar	בָּצָר	θρόμβος χρυσίου	Grumus-auri	Ein Korn-stuffe gold
Bizzaron	בִּצָּרוֹן	φράγμα	Munitio	Festung
Bazzoret	בַּצּוֹרֶת	πολυτιμία τοῦ	Caritas annonæ	Thewre zeit
Mifzar	מִבְצָר	ὀχύρωμα (βίου	Munitio	Festung
	מִבְצָרָה	ὀχυρὰ	Munita	Feste befestigt

בקע

Bakah	בָּקַע	διαιρεῖν	Dividere	Zertheilen
		διακόπτειν	Discindere	Zerschneyden
Nifkah	נִבְקַע	ἀνατέμνειν	Dissecare	Zerhawen
Bikkeah	בִּקֵּעַ	διαρήσσειν	Dirumpere	Zerreissen
Bukkah	בֻּקַּע	κατσκήπτειν	Grassari	Sich durchschla-gen
Hifkiah	הִבְקִיעַ	μερίζειν	Partiri	Theilen
Hophkah	הָבְקַע	διαμερίζειν	In partes divi-dere	Von ander theilẽ
	הִתְבַּקַּע	ἐξορμεῖν	Erũpere	Außbrechen
Hithbakkah		καταράττειν	Dirumpere	Außreissen
		διεξελάυνειν	Perrumpere	Durchbrechen

		ὑπονομεύειν	Cuniculos agere	Ein durchschlag (zare machen
		ἀναθηματίζειν	Anathematizare	Verbannen
		κατάσσειν	Rumpere	Reissen
Bakah	בָּקַע	κατατρέχειν	Devastare	Verwüsten
Nifkah	נִבְקַע	σκυλεύειν	Excludere ova	Außhecken
Bikkeah	בִּקֵּעַ	ῥήσσειν	Frangere	Zerbrechen
Bukkah	בֻּקַּע	σχίζειν	Findere	Spalten
Hifkiah	הִבְקִיעַ	διασχίζειν	Diffindere	Zerspalten
Hophkah	הָבְקַע	ὑπερβαίνειν	Superare	Erobern
Hithbakkah	הִתְבַּקַּע	χειροῦσθαι	Capere	Einnemmen
		κρατεῖν	Potiri	Mechtig werden
		ῥεῖν, ῥύειν	Fluere	Fliessen
		διαῤῥεῖν	Difluere	Zerfliessen
		τήκεσθαι	Liquescere	Schmeltzen
		συντήκεσθαι	Colliquescere	Zerschmeltzen
		ἡμίτιμον	Dimidius	Halb
		ἡμισευγεὶς	Dimidiatus	Halbiert
Bekah	בֶּקַע	ἡμιμερὴς-	Medietas-	Die helffte,
		σίκλου	Sicli	(mæ eins Seckels
		ὁλκὴ	Pondus drach-	Viertel eins loths
		μία δραχμὴ	Vna drachma	Ein quintlein
Bekiim	בְּקִיעִים	ῥήγματα	Fissuræ / Rupturæ	Risse/ spalten / Klumssen
Bikah	בִּקְעָה	πεδίον, λεῖα	Planicies	Fläche
		πεδινὴ	Vallis	Thal

בקק

		ἐκλινάσσειν	Excutere	Außschlagen
		κενοῦν	Vacuũ reddere	Ledig machen
Bak	בַּק	ἐκκενοῦν	Evacuare	Außledigen
Bakak	בָּקַק	ἀφανίζειν	Vastare	Verwüsten (chen
Nafak	נָבַק	κατουλεύειν	Depopulari	Bloß vñ kaal ma-
Bokek	בּוֹקֵק	ἐξενοῦν	Ad nihilum redigere	Zu nichte machen
		καταπατεῖν	Devastare	Verwüsten

Bak	בַּק	συγχύειν	Confundere	Verwirren
	בָּקַק - בָּבַק	κτ̃φθείρειν	Perdere	Verderben
		λυμαίνειν	Purgare	Reinigen
Bokek	בּוֹקֵק	καταςφάζειν	Iugulare	Den halß abstechē
	גֶּפֶן - בּוֹקֵק	ἄμπελος ἐγ-	Vitis sarmen-	Ein verwüsteter
Hoseæ 10. vers. 1.		κληματοῦσα	tosa	Weinstock

Hoc est quæ nullas uvas, sed palmites saltem, flagella, virgas vitigineas & sarmenta emittit.

Bakbuk	בַּקְבֻּק	βίκος	Vas vacuum	Ledig gefeß
		ποτήριον	Poculum	Becher / schale
		βικίδιον	Vasculum	Fäßlein
		οἰνοφόρον	Lagena	Lagel / thönerne
		λαγονίδιον	Lagenula	Flasche
		πλαςὸν	Fictile	Gefässe
		χύτρα	Olla	Topff
		ςάμνος	Vrna	Krug / Schirbel
		ὑδρία	Hydria	Wasserkrug ꝛc.

בקר

Bikker	בִּקֵּר	ἐπισκέπτεσθαι	Quærere	Suchen
		ἐκζητεῖν	Inquirere	Nachforschen
		ἐξετάζειν	Requirere	Fordern
		ἐπιζητεῖν	Invisere	Besuchen
		ἀλλάττειν	Permutare	Verwechseln
Bakarah	בַּקָּרָה	ἀνάκρισις ζήτησις	Examen	Verhör
Bikkoreth	בִּקֹּרֶת	ἐπισκοπὴ δοκιμασία	Inquisitio	Erforschung
Boker	בֹּקֶר	τὸ πρωῒ	Manè (tinis	Frü morgens
	לַבְּקָרִים	ἕως τὸ πρωῒ	Singulis matu-	Alle morgen

Aurora Musis amica, Frü studiert sichs am besten

Boker	בּוֹקֵר	ποιμὴν	Pastor pecorarius	Viehe Hirte
		αἰπόλος	Opilio Armentarius	Küehirte
		βουκόλος	Bubulcus	Ochsentreiber
Bakar	בָּקָר	βοῦς	Bos, pecus	Ochs / Rindviehe

Bekarim	בְּקָרִים	βοσκήματα	*Pecora*	Viehe
		ἀγέλη	*Armentum*	Rind Viehe

בקש

		αἰτεῖν	*Petere*	Bitten
Bikkeſch	בִּקֵּשׁ	ζητεῖν	*Quærere*	Suchen
Bukkaſch	בֻּקַּשׁ	ἀφαιτεῖν	*Poſtulare*	Fordern
		ἐκζητεῖν	*Poſcere*	Begeren
		αἴτησις	*Petitio*	Bitte vnd
	בַּקָּשָׁה	ἀξίωμα	*Poſtulatio*	Begehren

ברא

		κτίζειν	*Creare*	Schaffen
		ποιεῖν	*Facere*	Machen
Barah	בָּרָא	παρασκευάζειν	*Parare*	Verschaffen
		συσκεύαζειν	*Comparare*	
		ἀποσκευάζειν	*Reparare*	Widerbringen
		ἀνακαινίζειν	*Renovare*	Vernewren
	נִבְרָא	διήκειν	*Pertinere*	Gehören
Sept. Interp.		καθαίρειν	*Purgare*	Bereiten
			Mundare	Zurichten
		σπίζειν	*Saginare*	Mesten
Hiſri	הִבְרִיא	ψυχαγογεῖν	*Oblectare*	Erlustigen
		ἀναζωπυρεῖν	*Recreare*	Erfrischen
Sept. Interp.		εὐλογεῖσθαι	*Benedicere*	Segenen

De quo vide Radicem בּ ר ך *Caph pro Aleph.*

Beriah	בְּרִיאָה	κτίσις	*Creatura*	Geschöpff
Bari	בָּרִיא	παχὺς	*Craſſus*	Dick / feist
Birjah	בִּרְיָה	λιπαρὴ	*Pinguis*	Wolgestalt
			Craſſa	Wolgeschaffen

ברב

	בַּרְבָּרִים	μελεαγρίδες	*Gallinæ Afri-*	Calicutische
Vide Radicem	ב ר ר		*canæ*	Hüner

ברד

Barad	בָּרָד	χαλάζειν	*Grandinare*	Hageln
	בָּרָד - בָּרָדַת	χάλαζα	*Grando*	Hagel

Beruddim

Beruddim	בְּרֻדִּים	ῥυπαρὸς	Maculosus (ſus	Fleckig
		κατάστικτος	Maculis cõſper-	Spigelich

ברה

		συνδειπνεῖν	Manducare	Eſſen
		φάγειν	Comedere	Mit eſſen
Barah	בָּרָה	ἐκλέγειν	Deligere	Erwöhlen
Hifrah	הִבָּרָה	περιδειπνεῖν	Cibare	Speißen / etzen
		ψωμίζειν	Cibum capere	Sich ſpeiſen laſſẽ
Bar	בַּר	σῖτος	Far	Rocken
Barah	בָּרָה	ζέα	Ador	Dinckel
		σιτίον	Cibus	Speiße
Baruth	בָּרוּת	ἄρτιμα	Pulmentum	Brey
Biriah	בִּרְיָה	βίος βρῶσις	Edulium	Ein eiſſen
		βρῶμα	Farreum	Malzeit
	הַבִּרְיָן	δεῖπνος	Cœna	Abendmahl
Bar Ber	בַּר בֵּר	υἱὸς, τέκνον	Filius electus	Ein Sohn
Beri	בְּרִי	υἱός μου	Filius meus	Mein Sohn
		ἱππόδρομον	Iugum	Juchart
Kifrah	כִּבְרָה	πέλεθρον	Iugerum	Joch acker
		στάδιον	Stadium	Feldweges
Sept. Interp.		χαβραθὰ	Retinuere lectionem Ebraicam	
Divus Hieron.		ἐν εὐκαιρίᾳ	Electo tempore	Zu rechter zeit

ברז

Barzel	בַּרְזֶל	σίδηρος	Ferrum	Eiſen

ברח

		φεύγειν	Fugere	Fliehen
		τρέπειν	Fugare	Jagen
Barach	בָּרַח	ἐκβράζειν	In fugã convertere	Jehen verjagen
Hifriach	הִבְרִיחַ	ἐκδιώκειν	Expellere	Außtreiben
		διήκειν	Pertingere	Reichen / gelangẽ
		ἀποδιδράσκειν	Effugere	Entlauffen
		ἀποδρᾶν	Aufugere	Entfliehen
Bariach	בָּרִיחַ	σφαλερὸς	Lubricus	Schlipfferig

Bariach	בָּרִיחַ	φεύγων	Fugitivus	Flüchtig
		δραπέτης	Fugax	In der flucht
Misrach	מִבְרָח	φυγαδεία	Fuga	Die flucht
Beriach	בְּרִיחַ	μοχλὸς, ὀχλεὺς	Vectis	Stecken
		ἀναφορεὺς	Obex	Rigel
		ἐμπόδιον	Pessulus	Vorlage
		καταπήγιον	Repagulum	Knüttel

ברך

Barach	בָּרַךְ	εὐλογεῖν	Benedicere	Segenen
Berech	בֶּרֶךְ	εὐφημεῖν	Benè precari	Benedeyen
		κακολογεῖν	Maledicere	Fluchen
		κακηγορεῖν	Imprecari	Vermaledeyen
Berachah	בְּרָכָה	εὐλογία	Benedictio	Segen
Hifrich	הִכְרִיעַ	κάμπτειν	Incurvare	Sich neigen
		καμπυλιάζειν	Genu flectere	Die knie beugen
		ἐπὶ τὰ γόνατα πίπτειν	In genua decidere	Auff die knie fallen
Sept. Interp.		κοιμᾶν	Cubare	Ruhen
	יִתְבָּרְכוּ	εὐλογεῖσθαι	Benedici	Gesegnet werden
Berech	בֶּרֶךְ	γόνη	Genu	Knie
Birchaim	בִּרְכַּיִם	γόνατα	Genua	Knie
	בִּרְכֵי יוֹסֵף	γόνατα ἰωσὴφ	Genuâ Ioseph	Die knie Joseph
Sept. Interp.		ἐπὶ μηρῶν	In femoribus	In den hüfften
Berechah	בְּרֵכָה	λιμνὴ, κρήνη, κολυμβήθρα, ἰχθυοτροφεῖον	Lacus, Piscina	Eine lache, Ein Teich
Afrech	אַבְרֵךְ	χαῖρε	Ave, Salve	Glück zu
Sept. Interp.		κήρυξ	Præco	Caduceator Ehrenhold
Divus Hieron:		καμπυλίαζε	Genu flecte	Beuge die knie
Quidam Vert.		πατὴρ τέρην	Pater tener	Ein junger vater
Aliqui vert:		πατὴρ βασιλέως	Pater Regis	Ein vater des Königs
Alij vert:		Pa: Pa:	Pater patriæ, Regiõis pater	Des landes vater

Berom	בֵּרוֹם	κίστη	Ciſta	Kaſten
		θησαυρος	Theſaurus	Schatz
		ταμεῖον	Promptuarium	Schatzkammer
		ταμιεῖον	Aerarium	Die Cammer

ברק

Barak	בָּרָק	ἀστράπτειν	Coruſcare	Wetterleuchten
		κεραυνῶν	Fulgurare	Donnern blitzen/
		ῥαβδοβολεῖν	Fulminare	vnd ſchlagen
		κεραυνὸς	Fulmen	Donnerſchlag
		ἀστραπὴ	Fulgor	Blitz
	בָּרְקַת בָּרְקַרַת	σμάραγδος	Smaragdus	Smaragd

De quo vide Exod. Cap. 28. & Cap. 39. in quibus enumerantur duodecim Gemmæ.

Odem	אֹדֶם	σάρδιος	Sardius	Rubin
Pithdah	פִּטְדָה	τοπάζιος	Topazius	Topaſer
Bareketh	בָּרְקַת	σμάραγδος	Smaragdus	Smaragd
Nophech	נֹפֶךְ	ἄνθραξ	Carbunculus	Carfunckel
Sappir	סַפִּיר	σάπφειρος	Sapphirus	Saphir
Iahalom	יָהֲלֹם	ἀδάμας	Adamas	Demant
Leſchem	לֶשֶׁם	λιγύριος	Lyncurius	Lyncurer
Scheſo	שְׁבוֹ	ἀχάτης	Achates	Achat
	אַחְלָמָה	ἀμέθυστος	Amethyſtus	Amethiſt
Tharſiſch	תַּרְשִׁישׁ	χρυσόλιθος	Chryſolithus	Türkiß
Schoham	שֹׁהַם	ὀνύχιος	Onychinus	Onichel
Iaſchepheh	יָשְׁפֵה	ἴασπις	Iaſpis	Jaſpis

Variant interpretes quos vide ſuo loco.

Barkanim	בַּרְקָנִים	κέντρα	Aculei	Spitzen
				Stacheln
			Raſtra	Harcken
				Fürcken
				Rechen
				Gabeln
				Hecheln
				Egezincken ꝛc.
Sept. Interverterunt.		βορχὸν νεῖμ		
		βαρηκλωεὶμ		

		καθαίρειν	Purgare	Fegen
		καθαρίζειν	Mundare	Reinigen
Bar	בַּר	ἐκκαθαίρειν	Expurgare	Außfägen
Barar	בָּרַר	ἐκλέγειν	Eligere	Außlesen
Nafar	נִבַּר	δοκιμάζειν	Probare	Prüfen
Berer	בְּרֵר	ἐξετάζειν	Explorare	Erforschen
Hefer	הֵבֵר	ἀνακρίνειν	Examinare	Erkündigen
Hitbarer	הִתְבָּרֵר	ἀφορίζεσθαι	Purificari	Gereinigt werden
		παρασκευάζειν	Præparare	Zurichten
		ἁγνός	Caſtus	Keusch
Bar	בַּר	καθαρὸς	Purus	Rein
		υἱὸς	Filius	Ein Sohn
		θυγατὴρ	Filia	Eine Tochter
Barah	בָּרָה	ἁγνὰ	Caſta	Keusch
		καθαρὰ	Pura	Rein
		καθαρότης	Puritas	Reinigkeit
בר־בּוֹרִית		σμῆγμα	Sapo	Seiffe
		χονία	Lixivium	Lauge
Barbar	בַּרְבָּר	βάρβαρος	Barbarus	Einer auß Barbary/ Egypten vñ Morenland
Barbarim	בַּרְבָּרִים	μελεαγρίδες	Gallinæ Africanæ Barbaricæ & Indicæ	Calikutische hüner
Alijvertuut		ἀττάγας	Attagen	Awerhan
		σκολόπαξ	Gallus Syl:	Birckhan

ב ר ש

Beroſch	בְּרוֹשׁ	μελία	Fraxinus	Eschen holtz
		κυπάρισσος	Cupreſſus	Cypressen

ב ר ת

Beroth	בְּרוֹת	μελία	Fraxinus	Eschen holtz
		κυπάρισσος	Bruta	Cypressen holtz
Berith	בְּרִית	σπονδὴ	Fœdus	Ein bund
		συνθήκη	Pactum	Verbündtniß
		διαθήκη	Teſtamentum	Teſtament

Beschaggam	בְּשַׁגָּם	διὰ τοῦτο	*Eò quod*	Darumb das
	De hoc vide radicem		ג מ ם	

ב ש ל

Baschal	בָּשַׁל	πεπαίνεσθαι	*Matureſcere*	Reiffen
Bisschel	בִּשֵּׁל	ὀπτᾶν	*Coquere*	Kochen
Busschal	בֻּשַּׁל	ἑψεῖν	*Coquinari*	Sieden
Hifschil	הִבְשִׁיל	ἑψεῖσθαι	*Coqui*	Gar werden
		ὀπτᾶσθαι	*Aſſare*	Braten
Mebaſschel	מְבַשֵּׁל	μάγειρος	*Cocus*	Koch
	מְבַשָּׁלָה ——	μαγειρεῖα	*Culina*	Küche
			Coquina	Köchin
	בִּשֻּׁל - בְּשֻׁלָה ——	ἕψησις	*Coctura*	Gekochtes
		ἡψημένον	*Coctum*	Geſottens vnd
		ἕφθον	*Coctio*	Gebratens
Beſchel	בְּשֶׁל	διὰ, ὑπὸ	*Ob quid?*	Warumb?
			Propter quid?	Weßwegen
Beſcellēi	בְּשֶׁלְמִי	πίνος ἕνεκα	*Cuius gratia?*	Weßhalben
De his vide	מִי & אֲשֶׁר		*Cuius cauſa?*	Auß was vrſach

ב ש ם

		μόσχος	*Muſcus*	Bieſen (dinge
	בֹּשֶׂם בָּשֶׂם ——	εὐώδης	*Odor precioſus*	Wohlriechende
Boſem	בֹּשֶׂם	ἐυοσμα	*Odoramenta*	Specerey
		ἀρώματα	*Aromata*	Gewürtz

ב ש ן

		ῥωμαλέος	*Robuſtus*	Starck
Baschan	בָּשָׁן	παχύς	*Pinguis*	Feiſt vnd
		ἀσελγής	*Petulans*	Geil

ב ש ר

	בִּשֵּׂר הִתְבַּשֵּׂר —	ἐυαγγελίζειν	*Evãgelizare*	Eine frölliche bot-schafft verkündigē
Beſorah	בְּשׂוֹרָה	ἀγγελία	*Nuncium*	Botſchafft
		ἐυαγγέλιον	*Evangelium*	Dz Evangelium
	בָּשָׂר - בְּשַׂר ——	σὰρξ (κινος	*Caro* (neus	Fleiſch
		σαρκικὸς σάρ-	*Carnalis, car-*	Fleiſchlich

בָּשָׂר ־ בְּשַׂר		ἄνθρωπος	Homo	Mensch

בשׁ

Boschesch	בּוֹשׁ	χρονίζειν	Morari	Verziehen/wartē
			Cunctari	Sich ausshalten
			Tardare	Aussen bleiben

בת ה

בָּתָה בַּתּוֹת		βάθος	Profunditas	Tieffe
		ἐρημία	Desertum	Wüsten
		πόρθησις	Vastitas	Wüsteney
Sept. Interp.		ἀνύσω	Destruam	Ich wil verwüstē
Item Ies. 7.		τῆς χώρας	Regionis	Der landschafft

בת ל

Bethulah	בְּתוּלָה	παρθένος	Virgo	Eine Jungfraw
Bethulī	בְּתוּלִים	παρθενία	Virginitas	Jungfrawschafft
Sept. Interp.		ἀφαπαρθενεύειν	Devirgin:	Die Jungf: benē:

בת ק

Bittek	בִּתֵּק	καθαιρεῖν	Dissecare	Zerhawen
		ἀφανίζειν	Discindere	Zerstücken
		ἀνατέμνειν	Dividere	Zertheilen

בת ר

Batar	בָּתַר	διαιρεῖν	Dividere	Teilen
			Partiri	Zertheilen
Bitter	בִּתֵּר	ἀνατέμνειν	Explicare	Zerlegen
			Dissecare	Zerhawen
Bether	בֶּתֶר	διχοτόμημα	Pars dissecta	Ein halb theil

בת ת

Bath	בַּת	βάτος	Batus	Ein bath scheffel
Sept. Interp.		χοῖνιξ	Chœnix	Chenix/ Centner
Idemq;	אֵיפָה	ἠφὴ	Epha	Ein Epha/ halber
Battim	בָּתִּים	οἰκίαι	Domus	Heuser (Eimer
Battoth	בַּתּוֹת	ἐρημίαι	Desolationes	Verwüstungen
De his vide Radices		בת ה & ב י ת		Wüsteneyen

Finis Literæ Beth.

		ἐξυβρίζειν	*Intumescere*	
		ὑψοῦσθαι	*efferre, eleva-*	
		ὑψοῦσθαι	*Exaltare (re*	Sich erheben
		ἐξαίρειν	*Extollere*	
Gaah	גָּאָה	μεγαλαυχεῖν	*Iactare*	
		καυχᾶσθαι	*Gloriari*	Rühmen
		ὑπερέχειν	*Excellere*	
		ὑπερηφανεύεσθαι	*Superbire*	Stoltziern
		ὑβριστὴς	*Superbus*	
		ἀλαζών	*Arrogans*	
	גְּאִים	ὑπερήφανος	*Glorioſus*	Hoffertig/
		ἔξοχος	*Eminens*	Ruhmrätig/
Geeh	גֵּאֶה	ἐξέχων (ας	*Excellens*	Stoltz/ auffge-
	גַּאֲוָתָם	καυχημαλί-	*Gloriabũdus*	blaſſen
		ὑπέρφρων	*Faſtoſus*	
		ἐπηρμένος	*Elatus*	
		ὑπερηφανία	*Elatio*	
		ἀλαζονία	*Superbia*	Hoffart
	גַּאֲוָה	τύφος	*Arrogantia*	Stoltz
	גַּאֲוַת	ἐξοχὴ	*Faſtus*	Vbermuth
		μεγαλοσύνη	*Excellentia*	Herrligkeit
			Magnificẽtia	

ג א ל

		λυτροῦν	*Redimere*	Lösen
		ἀγχιστεύειν	*Liberare*	Loßmachen
			Deponere	Verwerffen
Gaal	גָּאַל	ἀπολυτροῦν	*Vindicare*	Rächen
Nigal	נִגְאַל	ἀμύνειν	*Defendere*	Verteidigen
Geel	גֵּאֵל		*Polluere*	Verunreinigen
Goal	גֹּאֵל	μολύνειν	*Fœdare*	Vnreinmachen
Higil	הִתְגָּאֵל	κυλινδεῖν	*Volutare*	Weltzen
		μιαίνειν	*Contaminare*	Vnfletig machen
			Conſpurcare	Beſudeln
		ἀλισγεῖν	*Inquinare*	Garſtig machen

Goèl	גֹּאֵל	πλησίος	Propinquus	Nechster
		ἀγχιστεύων	Consanguineus	Blutfreund
		ἡμωρὸς	Sãguine jũctus	Löser
		συνδικίτης	Vindex sangui-	Verteidiger
		λυτρώτης	Redemptor (nis	Erlöser
Geullah	גְּאֻלָּה	ἀγχιστεία	Cõsanguinitas	Blutfreũdschafft
		αἰχμαλοσία	Ius redẽptionis	Gerechtigkeit
Góel	גֹּאֵל	μόλυνσις	Pollutio	Verunreinigung
		ἀγχιστεία	Inquinatio	

גבא

Gefe	גֵּבָא	τάφρος	Foſſa	Graben
		βόθρος	Fovea	Grube
		βόθυνος	Lacuna	Pfütze
		βρέαρ	Puteus	Born
		ἄντρον	Cavea	Loch
Gebim	גֵּבִים	σωλὴ	Imbrex	Rinne

גבב

		ὕψος	Celſitudo	Höhe
		ὕβος	Gibbus	Hocker/hügel
		ἀκρα	Summitas	Spitze
		νῶτος	Dorſum	Rucken
		σῶμα	Corpus	Leib
Gabb	גַּב	ἄυλαξ	Porca foſſæ tumulus	Ein Bethe
Gabbim	גַּבִּים		ſulcus, fovea inter duas porcas	Eine forche gräblein
		βυνὸς	Tũulus inter duos ſulcos	Ein bethe oder auffgeworfen hü. gelein
		λόφος	pulvinus ĩter duos ſulcos	Bethen
		ἀλωὴν πεδιάς	Area	Ein platz
Gabboth	גַּבּוֹת	ὀφρῦς	Supercilia	Augbraunen
		κάνθοι	Canthi	Schienen

Sept.

Sept. Interp.		οἰκημαπορνικὸν	Aedificium altius	Ein Althan

גבה

Gesim	גֵּבִים	τάφροι	Fossæ	Gräben
		βότροι	Scrobes	Gruben
		ἄντρα	Caveæ	Löcher
		σωλαὶ	Imbrices	Rinnen/ Stollen

גבה

Gafah	גָּבַהּ	ὑψοῦν	Exaltare	Erhöhen
		ἐξέχειν	Prominere	Herfür ragen
Higbiah	הִגְבִּיהַּ	ὑπερηφαίνεσθαι	Superbire	Stoltzieren
		ἐπαίρεσθαι	Elevari	Erhöhet werden
		μετεωρίζειν	Sublimare	Hoch halten
Gefohah	גָּבָהּ - גָּבוֹהַּ — גְּבוֹהָה	ὑψηλὸς	Sublimis altus	Hoch
		ὑψηλοκάρδιος	Superbus	Hoffertig
		μετέωρος	Excelsus	
		ἐπηρμένος	Elatus	Auffgeblasen
Gofah	גּוֹבַהּ	ὕψος	Sublimitas	Höhe
			Altitudo	
Gafhuth	גַּבְהוּת	ἐξοχὴ	Celsitudo	Hochheit
		ἀλαζωνεία	Superbia	Hoffart

גבח

Gibbeach	גִּבֵּחַ	φαλκρὸς	Calvus	Kaalkopff
		ἀναφαλαντίας	Recalvaster	Kaal glätzig
Gabbachath	גַּבַּחַת	φαλάκρα	Calvities	Kaale
		φαλακρότης	Glabricies	Glitze

גבל

Gafal	גָּבַל	ἀφορίζειν	Terminare	Grentzen
			Limitare	Reinen
Higbil	הִגְבִּיל	περιορίζειν	Limitem-Constituere	Rein steinesetzen
Geful	גְּבוּל	ὅρος	Limes	Rein
		ὁρίον	Terminus	Grentze
		τέρμα	Determinatio	Endschafft

Gefulah	גְּבוּלָה	πέρας	Finis	Ende
		ἄγρος ὁρισμένος	Ager determinatus	Ein besonderer-acker
Gafluth	גַּבְלוּת	ἐπιτηδείως	Conterminatus	Das sich fein zu-
	מַגְבָּלוֹת	συγκολλούμενος	& aptè cohærēs	sammen schickt
	גָּבָל - גְּבַל	καθορίζων	Definitor	Landschreiber
		περιορίζων	Determinator	Feldmesser
Gifli	גִּבְלִי	τεχνίτης	Artifex	Künstler
		λατόμος	Latomus	Steinmetz

גבן

Gefinah	גְּבִינָה	τυρὸς	Caseus	Käse
Gibben	גִּבֵּן	κυφὸς, κυρτὸς	Gibbus, gibbosus	Hocker/höckericht
		βουνὸι	Tumuli	Hügel
	גַּבְנֻנִים	ὀρία	Monticuli	Berglein
		κυρτὸι	Tuberculi	Hügelein
		ὄρειοι	Monticulosi	Bergich

Butter / Kese / Milch vnd Weinberglein.

גבע

Gifeah	גִּבְעָה	βουνὸς	Collis	Ein Berglein
Gifeoth	גִּבְעוֹת	βουνὸι	Colles	Vil berglein
	גֶּבַע - גָּבַע	γεβὰ	Geba	Geba
Gibeon	גִּבְעוֹן	γαβαὼν	Gibeon	Gebeon
	גִּבְעוֹנִים	γαβαωνῖται	Gibeonitæ	Die Gibeoniter
		σκῦφος	Scyphus	Ein becher
Gafiah	גָּבִיעַ	κόνδυ	Scaphium	Die tille am leuchter
		κρατὴρ	Poculum	Das schüsselein
			Crater	Eine schale
	מִגְבָּעוֹת	κιδάρεις	Cidares	Mutzen
			Galeri	Hutte
			Pilei	Kappen
			Mitræ	Schlappen
Gifeol	גִּבְעוֹל	ἔλυτρα	Folliculi	Flachs knotten
		θυλάκια	Nodi lini	
		ἄμματα	Noduli	

Sept. Interp.		απερματίζων	Sementans	Brachte samen
		ג ב ר		
Gasar	גָּבַר	ὑπὸ, ὑκκρατεῖν	Superare	Vbertreffen
		καπισχύειν	Prævalere	Vberwältigen
		ὑπερρωνύναι	Invalescere	Vberhandnemen
		αὐξάνειν	Crescere	Wachsen
		ὑψοῦν	Elevari	Höher seyn
		αὐξάνεσθαι	Augeri	Zunemmen
	גִּבֵּר - גִּבֵּר	ὑπερδυναμεῖν	Opprimere	Vnterdrucken
Gibber	גִּבֵּר	ὑπερισχύειν	Exsuperare	Zu starck seyn
Higber	הִגְבִּיר	ὑπισχυίζειν	Corroborare	Stärcken
	הִתְגַּבֵּר	μεγαλυνεῖν	Extollere	Erheben
Hithgabbar		νικᾶν	Vincere	Gewinnen
		ὑπερηφανεύεσθαι	Superbire, Extollere	Stoltzieren vnd sich aufflehnen
	גֶּבֶר - גֶּבֶר - גֶּבֶר	ἀνὴρ	Vir	Mann
		ἄνθρωπος	Homo	Mensch
Gesirim	גְּבִירִים	ἄνθρωποι	Homines	Leute/ Menschen
Gesir	גְּבִיר	κύριος	Dominus	Herr
Gesirah	גְּבִירָה	ἡρωΐνα	Heroina Domina	Eine Heldin
		δέσποινα	Hospita	Wirtin
	גְּבֶרֶת - גְּבָרֶת	κυρία	Domina	Frau
		ἄρχουσα	Dominatrix	Herscherin
Gibbor	גִּבּוֹר	ἰσχυρὸς	Fortis	Starck
Gibborim	גִּבּוֹרִים	δυνατοὶ	Potentes	Mächtige
		ἰσχυροὶ	Fortes	Starcke
		ἰσχὺς	Fortitudo	Stärcke
Gesurah	גְּבוּרָה	ἀνδρεία	Virtus	Mannheit
		δύναμις	Potentia	Macht/ krafft
Gesuroth	גְּבוּרוֹת	δυναστείαι	Superlationes summus potētiæ gradus, fortitudines, potentatus	Da alles auffs höchste kommet
Vatablus - - - - -				
Hieronymus - - -				

Gebisch	גָּבִישׁ	χρύσταλλος	Crystallus	Cristall
——	אֶלְגָּבִישׁ	χάλαζα	Grando	Hagel
		גגג		
	גַּג - גַּגּוֹת	στέγος ὄροφος	Tectum	Dach
		δώματα	Domus	Häuser
		οἰκίαι	Habitationes	Wohnungen
		גדד		
		κόπτεσθαι	Incidere	Sich ritzen
		κατὰ κόπτειν	Lacerare	Stechen/hawen
		διατέμνειν	Dissecare	Zerschneyden
		ληΐζειν-	Excurrere-	Auff den Raub
	גַּד - גָּדַד ——	λεηλατεῖν	Prædatum	vnd streiff ziehen
	הִתְגּוֹדֵד ——			Garten
		ἰλαδὸν-	Turmatim	Sich heuffig ver-
		συνείρειν	Congregare	samlen
		ἀγεληδὸν-	Turmatim-	Hauffen weiß-
		ἐκτρέχειν	Excurrere	außfallen
			Gregatim-	Rott weyse vber-
			Invadere	fallen
Gedud	גְּדוּד	ἴλη	Turma	Ein Rotte La. Hauffen Fr. Schwaden Re.
Gedudim	גְּדוּדִים	λῃσταὶ	Prædones	Freybeuter
Gedude	גְּדוּדֵי	βῶλος	Gleba	Erden kloß
Gedudah	גְּדוּדָה	διακοπὴ	Incisio	Ein riß/ritz
Laggad	לַגַּד	ἄρης δαι-	Mars, Deus	Mars der Kriegs
		μόνιον	belli	Teufel
Gad	גַּד	κόριον	Semen-	Coriander-
			Coriandri	Samen
Filius Iaacob.		γὰδ	Gad	Gad
		גדה		
	גְּדִי - גְּדִיָּה	ἔριφος	Hædus	Ein Lämblein
		ἐρίφιον	Hædulus	Böcklein
		αἰγίδιον	Hædula	Zigelein
Gedoth	גְּדוֹת	ὄχθη	Ripa fluminis	Vfer

Gedoth גְּדוֹת	ἀκτὴ	*Litus maris*	Gestaldt
Sept. Interp.	χρηπὶς	*Ora*	Rand
	τεῖχος	*Murus*	Mauer

ג ד ל

Gadal גָּדַל	ὑπερέχειν	*Major esse*	Grösser sein
	ἀγεσθ	*Educari*	Aufferzogē werdē
גָּדַל גָּדֵל ——	μεγαλύνειν	*Magnificare*	Großmachen
	ἐκτρέφειν	*Enutrire*	Ernehren
גָּדַל גָּדֵל ——	ἐπιφύεσθ	*Succrescere*	Auffwachsen
	ὑψῶν	*Extollere*	Erhöhen
Higdil הִגְדִּיל	αὐξάνειν	*Magnificare* / *Illustrē facere*	Groß vnd herrlich machen
הִתְגַּדֵּל ——	ἄυξειν	*Illustrare*	
	μεγαλορρημονεῖν	*Gloriari* / *Magnificè prædicare*	Rhümen vnd Groß sprechen
Sept. Interp.	ἱδρυμένα	*Firmati* / *Firma sede* / *Collocati*	Befestiget / Feste gesetzt / Wohl gegründet
Item, Ies. 44. 14:	ἐμήκυνεν	*Prolongavit* / *Produxit*	Hat lang vnd hochgemacht
	μέγας	*Magnus*	Groß
	ὑπερφυὴς	*Ingens*	Vberauß groß/
Gadel גָּדֵל	μακρὸς	*Longus*	Lang
Gadol גָּדֹול	πλατὺ	*Amplus*	Weit
Gedolah גְּדוֹלָה	ἐξαίρετος	*Eximius*	Hoch
	μέγιστος	*Maximus*	Der grösseste
	ὕψηστος	*Summus*	Der höchste
	ἀμέτρητος	*Immensus*	Vnmessig
Gedolim גְּדוֹלִים	μεγιστᾶνες	*Magnates*	Große herren
Gedoloth גְּדוֹלוֹת	μέγιστα	*Magnalia* / *Magnifica*	Herrlich vnd grosse dinge
Godel גֹּדֶל	μέγεθος	*Magnitudo*	Die grösse
Godlo גָּדְלוֹ	μέγεθος αὐτοῦ	*magnitudo eius*	Seine grösse

מִגְדָּל מִגְדָּלוֹת	πύργος	*Turris*	Thurm
	πύργοι	*Turres*	Thürme
גְּדֻלָּה גְּדֻלּוֹת	μεγαλωσύνη	*Magnitudo*	Gewalt/reichtum
	μεγαλοπρέπεια	*Magnificentia*	Ehr vñ herꝛligkeit
Gedilim גְּדִילִים	σχοινία ὀθονίου	*Funiculi*	Zodeln/ trodeln/
	κραασπέδων	*in quatuor*	Gekleppeltes/
	τῶν περι-	*oris operi-*	Gestrickts an bett-
	βολαίων	*menti*	decken

גדע

Gadah גָּדַע גָּדַע גָּדַע	ὑποτέμνειν	*Succidere*	Vmbhawen
	ὑποκόπτειν		
	ἀποτέμνειν	*Decidere*	Abhawen
	ἀποκόπτειν		
Guddah גֻּדָּה	τέμνειν	*Cædere*	Hawen
	κόπτειν	*Secare*	Köpffen
Sept: Interp:	συνκλᾶν	*Confringere*	Zerbrechen
	ἐξολοθρεύειν	*Funditus per-*	In grund verter-
	συντρίβειν	*Conterere(dere*	Zermalmen (ben
	ἀποῤῥίπτειν	*Proiicere*	Verwerffen
	ἀφαιρεῖν	*Auferre*	Wegthuen
	καταστρέφειν	*Evertere*	Vmbkehren
	συνθλᾶν	*Contundere*	Zerstossen
Gideon גִּדְעוֹן	ἥρως	*Heros*	Ein held

גדף

Giddeph גִּדֵּף	λοιδωρεῖσθαι	*Conviciari*	Schenden
	ὀνειδίζειν	*Probris afficere*	Schmehen
Sept. Interp:	παροξύνειν	*Vituperare*	Schelten
	παροργίζειν	*Inflammare*	Erzürnen
	καταλαλεῖν	*Irritare*	Erwecken
Geduphah גְּדֻפָּה	βλασφημία	*Blaſphemare*	Lestern
	ὄνειδος	*Convitium*	Laster vnd schand
	λοιδορία	*Probrum*	Hohn vnd spott
		Contumelia	Schmach/ schelt- wort

	גְּדוּפִים	ὀνειδισμὸς	*Vituperium*	Schand vnd spott
	גְּדוּפוֹת	κονδυλισμὸς	*Plaga, pugnæ*	Reuffen vñ schla-
		φαυλισμὸς	*Despectus*	Verachtung (gen

גדר

		φράττειν	*Sepire*	Zeunen
		περιφράττειν	*Circumsepire*	Vmbzeunen
Gadar	גָּדַר	περιβάλλεσθαι	*Obsepire*	Bezeunen Vergittern Vergadern
		ἀνοικοδιμεῖν	*Reædificare*	Wieder auffbawē
		ἀναστρέφειν	*Reverti*	Vmbkehren
		συνάγειν	*Congregare*	Versamlen
Geder	גֶּדֶר	φραγμὸς	*Sepes*	Zaun / Gader
Gader	גָּדֵר	κιγχλίδες	*Cancelli*	Gitter / gardin
Gederah	גְּדֵרָה	τειχῖον τρίγγος	*Maceria*	Scheidewand
Gedereth	גְּדֶרֶת	ἐπαύλεις	*Septa*	Schaffhürden

גדש

Gadisch	גָּדִישׁ	σωρὸς	*Cumulus*	Hauffen
		στοιβὴ	*Strues*	Mandeln
		θημωνία	*Acervus*	Schober
Sept: quoq;		ἅλων	*Area*	Tenne

גהה

Gahah	גָּהָה	ἰᾶσθαι	*Mederi*	Artzeneyen
		ὑγιάζειν	*Sanare (tuere*	Heilen
		ἀλθαίνειν	*Sanitati resti-*	Gesundmachen
	יִגְּהֶה מָוֹר	διαπαύσῃ-	*Mitigabit*	Wird lindern-
		ὀδύνην	*Dolorem*	Den schmertzen
Gehah	גֵּהָה	εὐεξία	*Bonus habitus*	Gute gestalt
		εὐρωστία	*Bona valetudo*	Gute gesundheit
	זֶה *pro* גֵּה	οὗτος	*Hic, Iste*	Der / dieser

גהר

Gahar	גָּהַר	κατακεῖσθαι	*Procumbere*	Sich bucken
		καταβάλλειν	*Prosternere* *Humi depōere*	Nider legen

		ἐδαφίζειν	*Extendere*	Außstrecken
			Solo æquare	Auff die erde legen
		κύπτειν	*Inclinare*	Neigen
Gahar	גָּהַר	κάμπτειν	*Flectere*	Biegen
		ἀγκάμπτειν	*Inflectere*	Beugen
		συγκαλύπτειν	*Contegere*	Decken
		τείνειν	*Tendere*	Strecken

גוב

	גוב גובי	βόθρος	*Scrobs*	Grube
		κάνθαρος	*Scarabeus*	Käfer
Geſim	גֵּבִים	βρῦχος	*Bruchus*	Raupe
		ἀκρὶς	*Locuſta*	Heuſchrecke

גוג

Gog	גּוֹג	γὼγ, αντί-	*Turcæ &*	Der Türcke vnd
			Tartari	Tartaren
		χριστος	*Vltima furia*	Der letzte
			Pſeudo Chriſti-	Tyrann

גוד

		ἰλαδὸν καὶ	*Gregatim*	Rottweiſe vnd
Iagud	יָגֹד	ἀγεληδὸν ἐκ-	*Turmatim*	hauffen weiſe
Iegudennu	יְגֻדֶנּוּ	τρέχειν καὶ	*Excurrere &*	Außfallen / Frey-
		πειρατεύειν	*Piraticam exercere*	beuten
		ἴλη	*Agmen, Copia*	Rotte/ hauffen
Gad	גָּד	ἀγελὴ	*Ala, Grex,*	Fahne/ ſchwade
		ἴλη	*Turma*	Reginene
		καθ' εἴλας	*Agminatim*	Rottweiſe
Bagad	בָּגַד	ἰλαδὸν	*Alatim*	Heuffig
		εἰλαδὸν	*Turmatim*	Hauffenweiſe
		ἀγεληδὸν	*Gregatim*	

גוה

Gef	גֵּו	νῶτον	*Tergum*	Rucken
Legef	לְגֵו	ὀπίσω	*Poſt*	Zurück
Min gef	מִן גֵּו	ὄπισεν	*à tergo*	Von hinten

		εὐτελισμὸς	*Elatio*	Erhöhung
		ὕψος	*Altitudo*	Höhe
		ἀλαζωνεία	*Superbia*	Hoffart
Gefah	גְּאָה	ἐξοχὴ	*Excellentia*	Herrligkeit
Gaffeh	גַּאֲוָה	ϑήκη	*Vagina*	Scheide
		κυλεὸς	*Tergus*	Haut
		σκύτος	*Corium*	Leder
		σῶμα	*Corpus*	Leib
		νῶτον	*Tergum*	Rucken
גְּוִיָּה ־ גְּוִיָּת		σῶμα	*Corpus*	Leib/Cörper
		πτῶμα	*Cadaver*	Aaß/leichnam

גוז

		ἀπελθεῖν	*Transire*	Dahin fahren / Dahin gehen
Gaz	גּוֹז	ἀποφέρειν	*Auferre*	Wegk führen
Iagaz	יָגוֹז	ἀποτίλλειν	*Abripere*	Außreissen
Nagoz	נָגוֹז	ἀποζπᾶν	*Evellere*	Außrauffen
		ἀποσύρειν	*Avellere*	Hinraffen
		ἀφανέλλειν	*Disterminare*	Verjagen
		σκεπαςὴς	*Euulsor*	Nothhelffer
Gozi	גּוֹזִי	ἐλευϑερωτὴς	*Liberator*	Erretter
		λυτρωτὴς	*Redemptor*	Erlöser

גוח

		ἐκπατάζων	*Eductor*	Erretter
		ἐκπατᾶν	*Extrahere*	Heraußreissen
		ἐξορμεῖν	*Erumpere*	Außfallen
Gach	גַּח	ἐξάγειν	*Educere*	Außziehen
Goach	גֹּוחַ	διεξελαύνειν	*Perrumpere*	Durchbrechen
Giach	גִּיחַ	κερατίζειν	*Conisare*	Stossen
Hegiach	הֲגִיחַ	ἀφορμᾶν	*Prorumpere*	Außbrechen
		ἐκπίνειν	*Ebibere*	Außsauffen
		ἐξαύλαν	*Exhaurire*	Außschöpffen
		μαιμᾶν	*Furibundo-impetu ferri*	Mit gewalt herdurch brechen

Gichon	גִּיחוֹן	Γεὼν Νεῖλος	Nilus	Der fluß Nilus

גוי

		ἔθνος	Gens	Heyd
Goi	גּוֹי	λαὸς	Natio	Geschlecht
Goÿm	גּוֹיִם	δῆμος	Populus	Volck
		ἔθνη	Gentes	Heyden

גול

Galothi	גָּלוֹתִי	ἀφεῖλον	Volvi / Amovi	Ich hab abgewendet

Correctiora Exemplaria habent גָּלַלְתִּי *à* גלל.

גוע

		ἐκπνεύσω	Expirare	Verscheyden
		ἀπελθεῖν	Transire	Vergehen
		ἀποθνίσκω	Mori	Sterben
Gasah	גָּוַע	πελευτᾶν-τὸν βίον	Obire diem-Animã agere	Den Geist auffgeben
		ἀπολύω	Perire / Interire	Verderben / Untergehen
		τελευτᾶν	Finire diem	Das leben enden

גוף

Iagiph	יַגִּיף	θύρας κλεῖδας κλείω	Valvas accli-nãdo claudere	Die Thür zuschlieſſen vnd verriegeln
Guph	גּוּף	σῶμα	Corpus	Leib

גור

		παροικεῖν	Peregrinari	Wallen, wandern
		οἰκεῖν	Habitare	Wohnen
		παροικεῖν	Cohabitare	Beywohnen
Gar	גָּר	συνέρχεσθαι	Congredi	Treffen
Gor	גּוֹר	ἀναχωρεῖν	Secedere	Beseyt weichen
Gur	גּוּר	φεύγειν	Fugere	Fliehen
		ὑπανιστάναι	Assurgere	Sich aufflehnen
		ἐξανιστάναι	Insurgere	entgegen setzen
		μηχανᾶσθαι	Moliri	Fürhaben

		μηχανᾶσθαι	*Machinari*	Vnterſtehen
		πειράζειν	*Tentare*	Verſuchen
		προσέρχεσθαι	*Aggredi*	Angreiffen
		φοβεῖσθαι	*Metuere*	Fürchten
			Timere	Scheuwen
Gar	גַּר			
Gor	גֹּור	προσχωρεῖν	*Cedere*	Weichen
Gur	גּוּר	προσέρχεσθαι	*Accedere*	Herzu tretten
		συνοικεῖν	*Cohabitare*	Beywohnen
		ἐπιφέρειν	*Adoriri*	Angreiffen
		ἐξάγειν	*Educere*	Außführen
		ἐξέλκειν	*Extrahere*	Außziehen
		προστάττειν	*Conſtituere*	Beſtellen
		οἰκεῖν	*Habitare*	Wohnen
		ἐπιξενεῦσθαι	*Peregrinari*	Wallen/wandern
תְּתְגֹּורְרוּ		πλανᾶσθαι	*Vagari*	Walfarten/vagi-
		περιφέρεσθαι	*Circumvagari*	ren/lauffen vnd
		διατρέχειν	*Diſcurrere*	rennen
		ξένος	*Peregrinus*	Frembder
			Hoſpes	Gaſt
		περιπλανώμενος	*Circumvagus*	Vmblauffer
Ger	גֵּר	προσήλυτος	*Aduena*	Einkömling
Gerim	גֵּרִים	ἔνοικος	*Incola*	Einwohner
		πάροικος		
		μέτοικος		
		ἀλλόφυλος	*Alienigena*	Frembling
Garah	גָּרָה	ξένη	*Hoſpita*	Wirtin
		γείτων	*Vicina*	Nachbarin
Gur	גּוּר ־ גֹּור	σκύμνος	*Catulus Leonis*	Junger Löwe
Goroth	גֹּרֹות	σκυμναὶ	*Catulæ*	Junge Löwinnen
Geruth	גֵּרוּת	ξενωσύνη	*Habitatio*	Wohnung
Magur	מָגוּר	παροικία	*Diverſorium*	Wirtshauß/ Gaſthoff
		ξενικεῖον	*Hoſpitium*	Herberge

Magor Megurah	מָגוֹר מְגוּרָה מְגוּרוֹת	φόβος	Metus	Furcht
		φρίκη	Frigus, horror, tremor	Grausen/ schauwer/Frost
		δέος	Timor, pavor	Schrecken/zittern zagen
		ἀποθήκη	Horreum	Schewer
		σιτοφυλακεῖον	Domus frumentaria	Kornhauß
		χωρίον	Villa	Dorff

גוש

Gusch	גּוּשׁ	βῶλος	Gleba	Erdenkloß
		πηλὸς	Lutum	Koth
		σαπρία	Putredo	Feule

גוב

Gizbar	גִּזְבָּר	θησαυριστὴς	Thesaurarius	Schatzmeister Camermeister Camer President

גזה

Gazith	גָּזִית	λιθοὶ-ξυστοὶ	Lapides-secti	Gehawene-steine
		πριστὸν	Sectio	Außgehawens

גזז

	גַּז - גָּזַז	κείρειν	Tondêre	Scheren
Gez Gizzah	גֵּז גִּזָּה	πόκος	Vellus	Ein fell
		λειμὼν	Pratum desectum	Abgemeyete wiese
		ἔριον	Lana	Wolle
		ἴουλος	Lanugo	Zarte wolle Lämmer wolle

גזל

Gazal Nigzal	גָּזַל נִגְזַל	ἁρπάζειν	Rapere	Reissen
		διαρπάζειν	Diripere	Zerreissen
		συλεύειν	Spoliare	Berauben
		σκυλεύειν	Virapere	Mit gewalt nemē
		ἄγειν ἐκ φέρειν	Auferre	Wegführen

Gazal	גָּזַל	ἁποβιάζεσθαι	*Vim inferre*	Gewalt anthun
Nigzal	נִגְזַל	ἀφαίρεσις	*Auferri*	Weggefürt werdē
	בִּגְזֵלָה שְׁנָתָם	ἀφήρηται ὕπνος αὐτῶν	*Auferetur somnus eorum*	Sie können nicht schlaaffen
Gezel	גֵּזֶל	ἅρπαγμα	*Rapina*	Raub
		ἁρπαγὴ	*Spolium*	Beute
Gazul	גָּזוּל	ἁρπαζόμενον	*Direptum*	Geraubtes
	גְּזֵלָה & גְּזֵלָה	λεῖα	*Præda*	Außbeute
		λάφυρον	*Direptio*	Raub
		λῃΐη	*Spoliatio*	Beraubung
Gozal	גּוֹזָל	νεοσσὸν	*Pullus scilicet Columbæ vel Aquilæ*	Ein junges Teublein oder Adler

גום

Gazam	גָּזָם	κάμπη	*Eruca*	Raupe

גוע

Gezah	גֵּזַע	ῥίζα	*Radix*	Wurtzel
		στέλεχος	*Truncus*	Stock
		κορμὸς	*Caudex, stipes*	Stam/Pfaal

גזר

Gazer	גָּזַר	τέμνειν	*Secare*	Hawen
		πείειν	*Findere*	Schneyden
		χείζειν	*Scindere*	Zerschneyden
		ἀναπείειν	*Diffindere*	Spalten
		ἀνατέμνειν	*Dissecare*	Segen
		διαιρεῖν	*Discindere*	Zerspalten
		διχοτομεῖν	*Dividere*	Zertheilen
Nigzar	נִגְזַר	διαιρεῖσθαι	*Decidere*	Entscheyden
		ψηφίζεσθαι	*Decernere*	Beschliessen
		καταικρίνειν	*Decidere*	Vrtheilen
		ἀποχίζειν	*Separare*	Absondern
		αἴρειν	*Tollere*	Hinweg raffen
		ἀποτέμνειν	*Abscindere*	Abschneyden
		ἀπωθεῖσθαι	*Reiici*	Verworffen vnd

Nigzar	נִגְזַר	ἀπωθίζεσθαι	Concuti	verstossen werden
		ἀφφωνεῖν	Exanimari	sich zu tode schreyē
		διαίρεσις	Sectio	Ein schnitt
		μερισμὸς	Diuisio	Theilung
		ἀφορισμὸς	Distinctio	Vnderschied
		μέρος	Pars	Theil
Gezer	גֵּזֶר	τομὴ	Segmentum	Abschnidt
Gizrah	גִּזְרָה	διχοτόμημα	Pars resecta	Ein halbes
		διάστημα	Interstitium	Vnterscheid
		μυχὸς	Conclaue-	Abgesondert⁊
		καθ' αὑτὸν	separatum	Gemach
		ἀποσπασμα	Pars auulsa	Ein stuck
		ἔρημος	Desertum	Wüsteney
Gezerah	גְּזֵרָה	ἐρημία	Solitudo	Einöde/ wildnus/
		γῆ ἄβατος	Terra inuia, auia, deuia	da niemand innen wohnē noch wan⁊
Magzerah	מַגְזֵרָה	πέλεκυς	Securis	Ein Beil (dern kā
		ἀξίνη	Ascia	Eine Art
		σκέπαρνον	Bipennis	Schlicht beyl

ג ח ל

	גַּחֶלֶת גַּחַל	ἄνθραξ	Carbo	Kohle
		ἀνθρακία	Pruna	Glut

ג ח ן

Gachon	גַּחוֹן	κοιλία	Aluus	Leib' Bauch
		χαστὴρ	Venter	
		νηδὺς	Vterus	

ג י א

Gai	גַּיְא	φάραγξ	Vallis	Ein Thaal
Ge	גֵּא	νάπη	Saltus	Ein Wald
Geoth	גֵּאוֹת	νάπος	Vallis nemorosa	Eine Awe
Gai & ge	גַּי & גֵּי	χάος	Hiatus	Eine kluffe
Gehinnō	גֵּי הִנֹּם	γέεννα	Gehenna	Die helle

ג י ד

Gid	גִּיד	νεῦρος	Neruus	Seenē/ sennadern

Gid	גִּיד	νεῦροι	Nervi	Spanadern
	גִּיד - בַּרְזֶל	νεῦρον-	Neruus-	Ein eyserner
		σιδηρȣ̃ν	ferreus	Drath.
			גיה	
	זֶה pro גֵּה	ȣ̓τος	Hic, ille	Der/dieser
			גיח	
Giach	גִּיחַ	μαιμᾶν	Furere	Wütten vnd tobē
		ἐξορμεῖν	Erumpere	Furibundo impetu
		διεξελάυνειν	Prorumpere	ferri. Herauß- brechen
Gichon	גִּיחוֹן	Γεὼν Νεῖλος	Nilus	Der Nilus fluß
Nomen loci	גִּיחַ	Γίε	Giach	Giach
			גיל	
Gal	גַּל	ἐκπηδᾶν	Exilire	Vor frewdē hupf- fen vnd springen
Gil	גִּיל	ἀγαλλιᾶσθαι	Exultare	Frolocken
Gili	גִּילִי	χαῖρε	Exulta	Frewe dich
Gila	גִּילָה	χαρὰ	Gaudium	Frewde vnd
Gilath	גִּילַת	ἀγαλλίασις	Exultatio	Frölıgkeit
			גיף	
Giph	גִּיף	κλείειν	Claudere	Zuschliessen
			גיר	
Gir	גִּיר	χάλιξ	Calx	Kalck
		κονία	Cœmentum	Mawerkalck
		ἄσβεστος		
		γύψος	Gypsum	Gyps
			גלב	
Gallaf	גַּלָּב	κȣρεὺς	Tonsor	Ein Scherer Balbirer
	תַּעֲרֹה גַּלָּבִים	ξυρὸς κȣρέως	Novacula Culter tonso- rius	Ein Scheer- Messer
			גלג	
Galgal	גַּלְגַּל	τροχὸς	Rota	Ein Rad

De hoc vide Radicem גלל.

Geled	גֶּלֶד	βυρσὴ	Byrſa cutis	Glatte haut

גלה

		μεταικεῖν	Migrare	Wallen
		μεταικίζειν	Transmigrare	Wandern
		πορεύεσθαι	Proficiſci	Fortziehen
Galah	גָּלָה	ἀνακαλύπτειν	Revelare	Offenbaren
Niglah	נִגְלָה	ἄπολις εἶναι	Exulare	Vertrieben ſeyn
		φεύγειν	Fugere	Das elend bawen / Landflüchtig ſeyn
		ἀνοίγειν	Aperire	Eröffnen
		ἀποφαίνειν	Detegere	Entdecken
		ἀπάγειν	Abducere	Abführen
		μεταφέρειν	Transferre	Wegführen
גְּלֵה - גְּלָה		ἄγεσθαι	Transferri	Gefangen-
הָגְלָה - הָגְלָה		αἰχμαλεῦν	Captivare	Wegführen
הִתְגַּלָּה		ἀποκαλύπτειν	Detegere	Auffdecken
		ὑποκαλύπτειν	Subtegere	Halb bedecken
		ἀποικίζειν	Coloniam deducere	Ein Volck in ein ander Land ſetzen
		μετοίκησις	Migratio	Wanderſchafft
Golah	גּוֹלָה	φύγη	Exilium	Flucht / elend
Galuth	גָּלוּת	φυγαδεία	Transmigratio	Verführung
		αἰχμαλωσία	Captivitas	Gefengnuß
Gillaion	גִּלָּיוֹן	σύνταγμα	Volumen	Buch/Rolle/
Gilionim	גִּלְיוֹנִים	κάτοπτρα	Specula	Spiegel

גלח

		ξυρεῖν	Radere pilos	Haar abſchneiden
גִּלַּח גִּלָּח		ξέειν	Tondere	Scheren
הִתְגַּלַּח		ξύειν	Abradere	Beſcheren
		φαλακρᾶν	Caluũ reddere	Kaal machen

גלל

גַּל - גֹּל - גָּלַל		κυλίειν	Voluere	Weltzen
		ἀποκυλίειν	Devoluere	Abweltzen

	ἀποκινεῖν	*Amovere*	Abwenden
	ἀφαίρειν	*Auferre*	Wegnemen
בָּגוֹל גּוֹלֵל	θαρρεῖν	*Confidere*	Vertrawen
	ἐλπίζειν	*Sperare*	Hoffen
הֵגֵל הִתְגּוֹלֵל	συμπλέκειν	*Convoluere*	Verdrehen
	κυλινδεῖν	*Volutare*	Weltzen
Gilgel גִּלְגֵּל	μολύνειν	*Polluere*	Verunreinigen
	κηλιδοῦν	*Maculare*	Besudeln
הִתְגַּלְגַּל	κατακυλίειν	*Devoluere*	Abweltzen
	φύρειν	*Inquinare*	Sich weltzen
	συκοφαντεῖν	*Calumniari*	Verleumden
	προφασίζεσθαι	*Causari*	Vervrsachen
גָּלַל גְּלָלִים	κόπρος	*Stercus*	Dreck
גֶּלֶל גְּלָלֵי	βόρβορος	*Cœnum*	Koth
Gillulim גִּלּוּלִים	εἴδωλα	*Idola*	Götzen
Galil גָּלִיל	κύκλος	*Circulus*	Zirckel
Gelilim גְּלִילִם	κύκλοι	*Circuli*	Zirckele
	κύλινδροι	*Cylindri*	Waltzen
	γαλιλαῖα	*Galilæa*	Galilea
Gelilah גְּלִילָה	περίοδος	*Circuitus*	Gezirck/refier
	χώρα	*Regio*	Landschafft
	ὅριον	*Terminus*	Gräntzen (rumb
Biglal בִּגְלַל	διά, ἕνεκα	*Propter, ideo*	Von wegen da-
	λόφος	*Collis*	Ein hügelein
Gal גַּל	βουνὸς	*Cumulus*	Bühelein
Gallim גַּלִּים	σωρὸς	*Acervus*	Hauffe
Galle גַּלֵּי	ἀνάβλυσις	*Scaturigo*	Quell
Gallaif גַּלָּיו	κῦμα	*Fluctus*	Wellen
	θύελλα	*Procella*	Sturmwind
	δίσκος	*Discus*	Teller
	φάκη	*Lenticula*	Schale
גֻּלָּה גֻּלּוֹת	τροχὸς, τροχίον	*Rota, rotula*	Scheibe/rad
	κύλισμα	*Volutabrum*	Waltzen
	περιφερείαι	*Rotunditates*	Runden

Megillah מְגִלָּה	χάρτης	Charta		Buch/ brieff
	χαμματεῖον	Volumen		Rolle / patent
Sept: Interp:	κεφαλὶς	Capitulum		Capitel
	δρέπανον	Falx		Sichel/ räbmesser
גִּלְגַּל גִּלְגַּל —	τροχὸς	Rota		Radt
	σφαῖρα	Sphæra		Kugel
	στρόβιλος	Turbo		Mönnich / Treibkugel / Wirwelwind
גִּלְגּוֹלֶת —	κρᾶνιον	Cranium		Hirnschädel
	βρέγμα	Caluaria		
Gulgeleth גֻּלְגֹּלֶת	ἄνθρωπος	Homo		Mensch
	πρόσωπον	Persona		Person
	κεφαλὴ	Caput		Haupt

גלם

Galam גָּלַם	περισεπιλώθειν	Implicare	Wickeln
		Complicare	Falten
		Glomerare	Verhüllen
		Conglomerare	Verwickeln
Gelom גֵּלוֹם	χλάμυς	Chlamys	Mantel/kappe/ zindel
	εἴλημα	Involucrum	Wickel/hülle
גֹּלֶם גֻּלְמִי —	ἔμβρυων	Embryo	Ein Mondē kind
	ἀκατέργαστον	Fœtus immaturus	Vnzeitiger frucht (tet
Galmud גַּלְמוּד	ἔρημος	Devastatus	Wüste/ außgerot
	πόρθησις	Devastatio	Zerstörung
	ἐρημία	Desolatio	Wüsteney
	στεῖρος	Sterilis	Vnfruchtbar
	μονήρης	Solitarius	Einsam
Sept: Interp:	ὀδύνη	Dolor	Schmertz
	θάνατος	Mors	Der Todt
	ἄγονος	Sterilis	Vnfruchtbar
	χήρα	Vidua	Widwe

הִתְגַּלַּע	ἐμμιγνύναι	*Immiscere*	Einmengen
	ἐπικυλινδεῖν	*Involvere*	Einwickeln
	συμπλέκειν	*Implicare*	Verwirren
Sept: Interp:	ἐπονείδιστος	*Probrosus*	Beschwerlich
		Contrarius	Widerwertig
	προηγεῖται	*Præcedit*	Gehet vorher
Propriè significat	στάσιν καὶ μάχην	*Stationem & pugnam, litis contestationē*	Da der krieg befestiget ist

Da einer also verwickelt ist das er nicht kan wider herauß kommen.

Gilead	גִּלְעָד	γαλάαδ	*Gilead*	Gilead
Gal	גַּל	βυθὸς-	*Cumulus-*	Ein hauffe:
Ad	עֵד	μαρτυρίας	*Testimonij*	des zeugnis
Gileadi	גִּלְעָדִי	γαλααδίτης	*Gileadites*	Ein Gileaditer

ג ל שׁ

Galasch	גָּלַשׁ	στίλβειν	*Nitere*	Gleissen, Gläntzen
		λάμπειν	*Splendere*	Schimmern, Glimmern
		καλλύνεσθαι	*Splendescere*	Glasten
Græc: Interp:		ἀπεκαλύφθησαν	*Revelantur*	Erscheinen
		θησαν	*Spectantur*	
		ἀνέβησαν (ἀὸ τὸ γαλα-	*Descendunt de monte*	Herunter steigen vom berge

ג מ א

Gimmeh	גִּמְאָה	ἀφρίζειν	*Spumare*	Scheumen, Geifern
		προσβάλλειν	*Impetere*	Strampeln
Sept: Interp:		ἵππος ἀφανιεῖ τὴν γῆν	*Equus impetit terram*	Scharret vnd strampelt
Higmih	הִגְמִיא	ὀρέγειν ὕδωρ	*Aquā porrigere*	Zu trincken geben
		ποτίζειν	*Potare*	Schencke/ trencke

Gomeh

Gomeb	גֹּמֶא	πάπυρος	Scirpus	Schilff
		κάλαμος	Arundo	Rohr
		πῆλος	Palus	Pfûl

גמד

Gomed	גֹּמֶד	πῆχυς, ἀγκών	Cubitus	Ellenbogen
		πηχυαῖος	Vnius cubiti	Einer ellen lang
		πήχυος	Cubitalis	24 *digitorum*
		τριημιπόδιος	Sesquipes	Anderthalbschue
Sept. Interp:		σπιθαμῆς τὸ μῆκος ἀνθρώπου	Spithamæ palmi vel palmæ, Dodrantis	Ein messer einer spannen lang 12. *digiti:*
Gammadim	גַּמָּדִים	σπιθαμαῖοι	Spithamei	Kleine zwärglein
		πυγμαῖοι	Pygmæi	Männerlein
		νάνοι	Nani	Einer halben ellen vnd armes lang
		πηχυαῖοι	Pumiliones, Pumili, Cubitales	
		φύλακες	Custodes	Wächter
		φρουροί	Excubitores	
		σκοποὶ τοῦ πύργου	Vigiles turriũ	Thörmer
		πυργῖται	In turri degentes	

Sept: Interp: καὶ μῆδοι. Et Medi pro גַּם מָדִים
Qui in turribus tuis erant Custodes.

גמל

Gamal Nigmal	גָּמַל נִגְמַל	ἀμείβειν	Retribuere	Vergelten
		ἀποδιδόναι	Rependere	Erstatten
		ἀπογαλακτίζειν	Ablactare	Abgewehnen
		ἀνταποδιδόναι	Recompensare	Bezahlen
		εὐεργετεῖν, εὐεργεσιεῖν, ἀγαθὸν ποιεῖν	Benè facere,	Gutts thuen
Sept: Interp:		βλαστάνειν, φέρειν	Proferre fructus	Früchte bringen

Gemul

		ἀνταπόδοσις	*Retributio*	Vergeltung
Gemul	גְּמוּל	ἀμείβη	*Recompensatio*	Vergnügung
Gemulah	גְּמוּלָה	ἀντίδωρον	*Remuneratio*	Belohnung
Tagmul	תַּגְמוּל	ἀντίδοσις-	*Remuneratio*	Bezahlung-
		ἀντιευ ἐργέτημα	*beneficij*	der wohlthat
Gamal	גָּמָל	κάμηλος	*Camelus*	Camel
Gemallim	גְּמַלִּים	κάμηλοι	*Cameli*	Camele

גמם

		πρόσωπον	*Facies*	Das angesicht
		ὄψις	*Aspectus*	Dahin sich-
		περιοπὴ	*Conspectus*	etwas wendet
	מְגַמַּת	ὑποκείμενον	*objectum,*	vnd kehret/
		διάθεσις	*Directio* / *dispositio* / *versio,* / *conversio*	Dahin es sihet/ dahin sichs richtet
		ἔτι, ἄρα, γε	*Etiam, vtiq;*	Auch/zwar
Gam	גַּם	γε, μὴν	*Porro*	Aber
		μέν, τοι	*Vero*	Doch/zwar
Gam	גַּם	τὸ ὅσον	*Tam*	Einer so wohl/
Vegam	וְגַם	καὶ ὅσον	*Quam*	als der ander

גמץ

		σκάμμα	*Foßa*	Graben
Gumaz	גּוּמָץ	βόθρος	*Fovea*	Grube
		βόθυνος	*Scrobs*	Grufft

גמר

		παύεσθαι	*Ceßare*	Auffhören
		ἀπεῖναι	*Deeße*	Weg seyen
		ἐλλείπειν	*Deficere*	Auffhören
Gamar	גָּמַר	ἐνδέειν	*Finire*	Auß seyn
		περαίνειν		Verbringen/
		τελεῖν		Ein end nehmen

Gamar	גָּמַר	ἀπιλείπειν	Terminare	Enden/gewiß ziel vnd maß stecken.
		ἐκκάμνειν		
		καταλείπειν	Absoluere	
		καταλήγειν	Desinere	
		ἀφορίζειν	Definire	
		συντελεῖν	Perficere	Volbringen
Gomer	גֹּמֶר	γάμερ	Gomer	Gomer
Hinc		γερμανοι	Germani	Germanten
		κίμβροι	Cimbri	Holsteiner

ג ב ב

Ganaf	גָּנַב	κλέπτειν	Furari	Steelen
Nignaf	נִגְנַב	ὑπεκκλέπτειν	Suffurari (re	Bestelen
	גְּנֹב גְּנֵב	ἐξαπατᾶν	Decipere, falle-	Betriegen
Hitgănef	הִתְגַּנֵּב	ὑφαιρεῖν	Furtim se subducere, subtrahere	Sich verstelen/ verstecken/ verschlieren
		ὑποχωρεῖν		
Gannaf	גַּנָּב	φώρ, κλέπτης	Fur	Ein dieb
		κλοπὴ, κλεμμα	Furtum	Diebstal

ג ב ז

Ginze	גִּנְזֵי	θησαυροι	Thesauri	Schätze
			Arcæ repositoriæ	Schatz kasten
		χαζοφυλάκια	Cazophylacia	Schatzkammer
Ginzach	גִּנְזָךְ	ὀπισθόδομοι	Aeraria	Kisten
		ταμιεῖα	Scrinia	Kasten
			Repositoria	Behaltnis

ג ב ן

Ganan	גָּנַן	καλύπτειν	Tegere	Decken
Hegen	הָגֵן	προβάλλεσθαι	Protegere	Bedecken
		μάχεσθαι	Pugnare	Streiten
		ὑπερμαχίζειν	Propugnare	Verfechten
		ἀμύνειν	Tutari	Beschützen
		ὀχυροῦν	Munire	Bewahren

Gan	גַּן	κῆπος	Hortus	Ein garten
Gannah	גַּנָּה	παράδεισος	Paradiſus	Luſtgarten
Magen	מָגֵן	ἀσπὶς	Clypeus	Schild/wehre
		ὅπλα	Arma	Harniſch/waffen
		θυρεὸς	Scutum	Tartzſche
		ὑπερασπὶ	Tutela	Schutz
		προφασία	Protectio	Beſchützung
Maginnim	מָגִנִּים	προβλημα	Tutamentum	Schirm
		ἀσφάλεια	Securitas	Sicherheit
Meginnah	מְגִנָּה	σκληροκαρδία	Induratio	Verſtockung / Verhertung
			Durities cordis	Hertigkeit des hertzen
Figuratè		μεγιστάνες	Magnates	Groſſe herrn
		ἄρχοντες	Principes	Fürſten

געה

Gaah	גָּעָה	μυκᾶν	Mugire	Pöcken/plöcken
Sept. Interp:		βοᾶν	Clamare	Brüllen (zerreiſſē
		ῥήξει φωνὴν	Rumpet vocem	Wird den halß

געל

Gaal / Nigal	גָּעַל / בְּגָעַל	ναυλιᾶν	Nauſeare	Vnwillen haben
		δυσχεραίνειν	Aegrè ferre	Mißfallen tragen
		διαπτύειν	Faſtidire	Eckel vnd graul
		ὀλιγωρεῖν	Contemnere	Verachten (habē
		βδελύττεσθαι	Abominari	Ein abſchew habē
		ἀποβάλλειν	Abijcere	Verwerffen
		ἀποπτύειν	Reſpuere	Verſpeien
Higil	הִגְעִיל	ἀποστρέφεσθαι	Averſari	Verſagen
			Detractare	Eußern
		ἀποτροπιάζεσθαι	Deteſtari	Entzihen
			Abominari	Entſchlagen
			Refugere	Abſchew haben
			Recuſare	Abſchlagen

Goal גַּעַל		ναυτία	Nauſea	Eckel
		καταφρόνησις	Faſtidium	Grauſen
		ὀλιγωρία	Contemptus	Verachtung
Sept. Interp:		σκολιότης	Pravitas	Boßheit
Sept: Interp:		ἀπιστάναι	Deficere	Abfallen
		ἀπωθεῖσθαι	Reijcere	Verwerffen
		προσοχθίζειν	Faſtidire	Einen grawē habē
		Abijcere, Tædium capere		Verdruß haben

גער

Gaar גַּעַר		ἀπειλεῖν	Minari	Drewen
		λοιδορεῖσθαι	Increpare	Schelten
		ἐπιτιμᾶν	Objurgare	Züchtigen
		βροντᾶν	Intonare	Donnern
		κολάζειν	Punire	Straffen
		καταστέλλειν	Sedare	Stillen
		ὀλεθρεύειν	Perdere	Verterben
Gearah גְּעָרָה		λοιδορία	Increpatio	Scheltwort
Migereth מִגְעֶרֶת		ἐπιτίμησις	Objurgatio	Straaffe
		διόρθωσις	Correctio	Unterweiſung
		παιδεία	Diſciplina	Zucht

געש

גָּעַשׁ תִּגְעַשׁ		τρέμειν, τρόμειν	Tremere	Beben
		σείειν	Quatere	Schütteln
		κραδεύειν	Concutere	Zerſchütteln
		ἀσσείειν	Quaſſare	Erſchuttern
		συγκλονεῖσθαι	Conquaſſare	Bewegen
		σαλεύεσθαι	Titubare	Wancken
		ἀπολλύειν	Interire	Untergehen
		ταράττεσθαι	Turbari	Bewegt werden

גפן

Gephen גֶּפֶן		ἄμπελος	Vitis	Ein Weinſtock

גפה

Gaph גַּפָּה		κεφαλή	Caput	Kopff
		κολοφών	Faſtigium	Gibel

Gaph	גַּף	κῶνος	Pinnaculum	Spitz
		ὑψηλὸν	Summum	Oberste / Fürst
Begappo	בְּגַפּוֹ	ἠίθεος	Pro se ipso	Vor sich selbst /
		ἄγαμος	Cœlebs	Ohne Weib
		μόνος	Pro sua persona solus	Vor seine Person allein

גפר

Gopher	גֹּפֶר	κῶνος	Pinus, abies	Fichte / Tanne
		πίτυς	Picea arbor	Kifern holtz
		πίσσα	Pix	Pech
Gophrith	גָּפְרִית	θεῖον	Sulphur	Schwefel

גרב

Garaf	גָּרָב	πιτυρίασις	Porrigo	Der Erbgrind
		ψώρα	Scabies	Krätze / Raude
		κνηθμὸς	Prurigo	Das jucken vnd Kratzen

גרג

——	גִּרְגְּרִים	ἀκρόδρια	Grana	Körnlein
			Baccæ	Beerlein / Oltvichen

De hoc vide radicem גרה

גרד

——	הִתְגָּרֵד	ἀποψᾶν	Detergere	Wüschen
		κνᾶν	Scabere	Scharren
		κνίζειν	Scalpere	Kratzen
		ξύειν	Radere	Krimmen

גרה

Gerah	גֵּרָה	ἀναμηρύκεσθαι	Ruminare	Knölen
		ἀναμασσᾶσθαι	Remandere	Widerkewen
		προκαλεῖσθαι	Provocare	Reitzen
		ἀνεγείρειν	Excitare	Erregen
——	הִתְגָּרָה	ἀναλαμβάνειν	Iterare	Wider anfangen
		παρασκευάζειν	Parare	Fertig machen
			Præparare	Bereyten
		ὁπλίζειν	Armare	Rüsten

Gerah	גֵּרָה	μηρυκισμὸς	Ruminatio	Das widerkewen
Garon	גָּרוֹן	βρόγχος	Guttur	Keele
Gargerah	גַּרְגְּרָה	τράχηλος	Collum	Halß
Tigrah	תִּגְרָה	ἀνάληψις	Iteratio	Widerholung
	גַּרְגְּרִים	ἀκρόδρια	Grana	Körnlen
			Baccæ	Beerlein
			Pillulæ	Pillen

גרז

Nigraz	נִגְרַז	ἀποκόπτειν	Excisus	Abgehawen
		ἀποπέμνειν	Succisus	Vmbgehawen
		ἀπωσθεὶς	Remotus	Abgesondert
		ἀπέρριμμαι	Abjectus	Verworffen
Garzen	גַּרְזֵן	ἀξίνη	Ascia	Axt
		πέλεκυς	Securis	Beil
		ξυρὶς	Novacula	Barte/ Messer

גרל

Goral	גּוֹרָל	κλῆρος	Sors	Looß
		μέρος	Pars	Theil
		κληρονομία	Hæreditas	Erbtheil

גרם

Garam	גָּרַם	συντρίβειν	Comminuere	Zermalmen
Gerem	גֵּרֵם	διατρύπτειν	Confringere	Zerbrechen
			Contere	Zersplittern
				Zerkrümmeln
		οὐδενοῦν	In nihilum re-	Zu nichte machen
Gerem	גֶּרֶם	ὀστᾶ	Ossa (digere	Beine
Garem	גָּרֶם	θρομβία-	Grumi-	Splitterlein-
		ὀστῶν	ossium	Krümlein
		ῥάχις	Spina dorsi	Der Ruckgrad

גרן

Goren	גֹּרֶן	ἅλων	Area	Tenne
		ἅλως	Granarium	Korn boden
		σιτοβολὼν	Horreum	Scheuer

גרס

Garas	גָּרַס	ἐκπλήττεσθαι	Extra se ipsum (constitui	Entzuckt werden

		ἐξισάω	*Exanimari*	Entbrieten
		ἐπιποθεῖν	*Desiderare*	Begeren
Garas	גָּרַס	ἐκσείω	*Excutere*	Außbrechen / Außschlagen

גרע

		ἀποτέμνω	*Abscindere*	Abscheren
		κολεῖν	*Curtare*	Stutzen
		ἀποκολόειν	*Decurtare*	Abkürtzen
		ἀφαιρεῖν	*Adimere*	Abbrechen / Abnemmen / Davon thun
			Derogare	Abbringen
Garah	גָּרַע	ἀνφαίρεω	*Demere*	Entziehen
Nigrah	נִגְרַע	ἀναιρεῖν	*Abrogare*	Abschaffen
Gerah	גֵּרָה	ὑπεξάγω	*Subtrahere*	Abziehen
		ἐλαττῶν	*Diminuere*	Mindern / Schmälern / Geringern / Verkleinern
		ἀλαζονέυεω	*Arrogare*	Zumessen
		ἀφορίζω	*Separare*	Absondern
		ὑστερεῖν	*Posterior esse*	Der letzte seyn
Migraah	מִגְרָעָה	ἀφαίρεσις	*Ademptio*	Abbruch
			Subtractio	Abzug
		διάστημα	*Interstitium*	Ein Raum
			Intervallum	Ein absatz

גרף

		λαμβάνω	*Prehendere*	Erwüschen
Garaph	גָּרַף	συλλαμβάνω	*Apprehendere*	Erhaschen
			Comprehẽdere	Ergreiffen
		χῶ πάλεῖν	*Colligere*	Ergrappen
			Coagmentare	Ertappen
Egroph	אֲגֻרוֹף	δράξ, κόνδυλος	*Pugnus*	Geballte faust
	מְגֹרָפָה	βῶλος	*Gleba*	Erdenkloß

Gerer	גֵּרֶר	τέμνω	Secare	Schneyden
		πρίω	Serrare	Seegen
		πριονίζω		
Magerah	מְגֵרָה	λατομία	Latomia	Sege/gefengniß
			Carcer	
		πρίων	Serra	
Gir	גִּיר	ἐρείπια	Rudera	Steinhauffen
		ἀσβέστω	calcis	Kalckhauffen
Sept. Interp.		χονίαν	Calcem	Geringen kalck
		λεπτήν	tenuem	
Gera	גֵּרָה	ὄβολος	Obolus	Ein halber gr.

Vigesima pars Sycli sanctuarij.
Siclus Templi helt ein loth Silber.
Siclus communis ein halb Loth.

גרש

Garasch	גָּרַשׁ	ἐκβάλλω	Ejicere	Außwerffen
Nigrasch	נִגְרַשׁ	ἀποπέμπεσθαι	Repudiare	Verstossen
Gerescb	גֵּרַשׁ	ἐξωθεῖν	Expellere	Außtreiben
Gorasch	גֹּרַשׁ	ἀποστέλλω	Repellere	Vertreiben
Geruschah	גְּרוּשָׁה	βεβηλωμένη	Repudiata	Eine verstossene
Gerusschah	גְּרֻשָׁה	ἀποπομπὴ	Repudium	Ehescheidung
Gerescb	גֵּרֶשׁ	ἐκβολὴ	Ejectio	Deß Mondes lauff / krafft vnd wirckung
		σύνοδος	Motus	
		ἐνέργεια	Influentia	
			Operatio	
Migrasch	מִגְרָשׁ	χωρίον	Prædium	Vorbergk
	מִגְרָשׁוֹת	περάσεια	Suburbium	Vorstadt
			Suburbana	Dörffer
Sept. Interp.		ἀφανίσαι	Abolere	Außleschen
			Extinguere	Außrotten

גרש

Geres	גֵּרֶשׁ	σύντριμμα	Contusum	Zerstossen
		Variant de hoc interpretes.		Zerrieben

Higschim	הַגְּשִׁים	ὕφν	*Pluere*	Regnen
		βρέχειν	*Dare pluviam*	Regen geben
Geschem	גֶּשֶׁם	ὄμβρος	*Imber*	Platzregen
		ὑετὸς, ῥοχὴ	*Pluvia*	Regen
Goschem	גֶּשֶׁם	νεφέλη	*Nubes*	Wolcke

גשש

Gisschesch	גִּשֵּׁשׁ	ψηλαφᾶν	*Palpare*	Tappen

גת

Gath	גַּת	ληνὸς	*Torcular*	Eine Presse
Gittoth	גִּתּוֹת	ληνοὶ	*Torcularia*	Pressen
——	גִּתִּית	κιθάρα	*Cithara*	Eine Cither.

Finis Literæ Gimel.

		ἀσθενεῖν	*Languere*	Schwach vnnd kranck seyn
		πεινᾶν	*Esurire*	Hungern
Daaf	דָּאַב	τήκεσθαι	*Tabescere*	Verschmachten
		μαραίνεσθαι	*Contabescere*	Die schwindsucht vnd das abnemen bekommen
		ἐκτήκεσθαι	*Extabescere*	
		μαρασμὸς	*Ariditas*	Die Darre
Deafah	דַּאֲבָה	φθίσις	*Tabes*	Schwindsucht
Deason	דַּאֲבֹן	σύντηξις	*Marcor*	Abnemmen
			Consumptio	Verzehrung (mer
		λιμὸς	*Fames*	Hunger vnd kum-

דאג

		ἀνιᾶσθαι	*Solicitus esse*	Bekümmert seyn
		μεεμνεῖν	*Curis augi*	Sich kümmern
		δυσθυμῶς ἔχειν	*Anxiè curare*	Sorgen
Daag	דָּאַג	δυσθυμεῖν	*Metuere*	Sich besorgen
		φοβεῖσθαι	*Timere*	Befahren
		ἄγχεσθαι	*Angi*	Sich ängstigen
			Mœrore affici	vnd kümmern
		μέεμνα	*Sollicitudo*	Bekümmernitß
Deagah	דַּאֲגָה	ἀγωνία	*Angor*	Angst
		Φροντὶς	*Cura*	Sorge
Dag	דָּאג	ἰχθὺς	*Piscis*	Fisch *in* דוג

דאה

Daah	דַּאָה	πέτεσθαι	*Volare*	Fliegen
Haddaah	הַדַּאָה	γὺψ	*Vultur*	Geyer

דבא

Dose	דֹּבַא	γῆρας	*Senectus*	Alter
Sept. & Vatab.		ἰσχὺς	*Fortitudo*	Stärcke

דבב

		τύφεσθαι	*Fumare*	Rauchen
Dafaf	דָּבַב	θυμιᾶν		
		ἐξαλμίζειν	*Exhalare*	Verrichen
		ὄζειν		

Dafaf

Dafaf	דָּבַב	ἐξαρεύγειν	*Fragrare*	Wolriechen
Dofef	דּוֹבֵב	ἱκανόμενον	*Idonea reddẽs fragrans*	Gibt einen lieblichen geruch
Dibbah	דִּבָּה	φήμη	*Fama*	Gerüchte
		ἀτιμία	*Dedecus*	Schande
		δυσφημία	*Infamia*	Böse nachrede
Dof	דֹּב	ἄρκτος	*Vrſus*	Ein Bär

דבה

Diſion	דִּבְיוֹן	κόπρος	*Stercus columbarum*	Taubendreck
		πελιστερῶν		

דבל

Deſelah	דְּבֵלָה	παλάθη	*Maſſa ficuum, caricarum aridarum*	Ein stücke gedörrte Feygen

דבק

Daſak	דָּבַק	κολλᾶν	*Adhærere*	Anhangen
		καταλαμβάνειν	*Apprehendere*	Ergreiffen
Dubbak	דֻּבַּק	ἀκολουθεῖν	*Inſectari*	Nachjagen
		συναπτειν	*Comprehẽdere*	Ertappen
Hidbik	הִדְבִּיק	προσκειμαι	*Adhæreo*	Ich hange an
		προσκείμενοι	*Adhærentes*	Die da anhangen
		συνδεῖν	*Colligare*	Anbinden
Deſeh	דֶּבֶק	πηκτὴ	*Coagulum*	Da etwas im Formen vnd gieſſen wol geräth/ wol gefällt/ gerinnet/ geſtehet
			Compages	
			Glutinum	
		ἄμβλημα	*Mixtura*	
		σύμβλημα	*Comiſſura*	
		ἀλλαλαχία	*Conjectura*	
			Similitudo	
			Imago	
			Statura	
			Conjunctio	
			Proportio	
			Cohærentia	

Defek	דֶּבֶק	ἀναμέσον τῦ πνεύματος	Iunctura Diaphragma circa pulmões	Zwtschen Lung vnd Leber

דבר

Dafar	דָּבַר	λαλεῖν	Loqui	Reden
Nidbar	נִדְבַּר	καταλαλεῖν	Vertere, Convertere sermonem	Seine rede Wenden vnd kehren
Dibber	דִּבֵּר	ἀναπείθειν	Persuadere	Bereden
Hidbir	הִדְבִּיר	ἀπολλεῖν	Perdere	Verderben
		ὑποβάλλειν	Subjicere	Vberwinden
		βιάζεσθαι	Subigere	Vberwältigen
		ὑποτάττειν	Subiugare	Vnter sich bringē
Dafar	דָּבָר	λόγος	Verbum	Wort
		ἔπος	Dictum	Spruch
Defar	דְּבַר	ῥῆμα	Oratio	Rede
		ἔργον	Res	Sache
		πρᾶγμα	Negocium	Handel
		αἰτία	Causa	Vrsach
עַל־דְּבַר־		διά	Propter	Wegen
יוֹם דְּבַר־		ἔργον τῆς ἡμέρας	Pensum diei Demensum	Das Tagewerck
שָׁנָה דְּבַר־		σιτομέτριον	Demēsum anni	Die Brötung
Difrah	דִּבְרָה	λόγιον	Eloquium	Rede
		αἰτία	Causa	Vrsach
		τάξις	Ordo	Ordnung
		συνήθεια	Consuetudo	Gewohnheit
דִּבְרֵי־		λόγοι	Verba	Worte
Defir	דְּבִיר	λόγιον	Oraculum	Heylighumb
		ἄδυτον	Adytum	Das allerheiligste
Dofer	דֹּבֶר	ἦθος	Mos	Gebrauch
		τάξις	Ordo	Ordnung
		ἕρκη κάτω	Septum	Hurde
Doferoth	דֹּבְרוֹת	σχεδία	Rates	Flössen

Deborah	דְּבוֹרָה	μέλισσα	Apis	Biene
Defer	דֶּבֶר	λοιμὸς	Pestis	Pestilentz
Midbar	מִדְבָּר	ἔρημος	Desertum	Wüsten
	מִדְבָּרֵךְ	λαλία σου	Eloquium	Wort/rede/

דבש

Defasch	דְּבַשׁ	μέλι	Mel	Honig
	דַּבֶּשֶׁת	ὄνος, ὕβος	Onus	Der Sattel vnd hocker den die Camel haben
		ὄγκος	Asinus	
		κύρτωσις,	Tuber &	
		κύφωσις-	Gibbus	
		τῶν καμήλων	Camelorum	

דגה

Dagah	דָּגָה	πληθύνεσθαι	Multiplicari	Sich mehren
		αὔξεσθαι	Augeri	Zunemmen
		συνάγεσθαι-	Propagari-	Kribeln vñ wibeln
		ὥσπερ οἱ ἰχθύες	Instar piscium	wie die fische
		ἰχθὺς	Piscis	Fisch
		κῆθος	Cetus	Wahlfisch
		ἰχθύες	Pisces	Fische

דגל

Degel	דֶּגֶל	τάγμα	Vexillum	Fahne/feldzeichen
		σημεῖον	Signum	
			militare	
Nidgol	נִדְגּוֹל	σημεῖον-	Erigere-	Panir auffwerffen
		ἀνιστάναι	vexillum	
		μεγαλυνθεῖν		
Dagul	דָּגוּל	ἐκλελογισμένος	Lectus	Der außerlesenste
			Lectißimus	
			Electißimus	
	נִדְגָּלוֹת	παράταξις	Acies in	Ein heer vnter der fahne
		τεταγμένη	structa scil:	
			sub vexillo	

דגן

	דָּגָן דְּגַן	σῖτος	Frumentum	Getreide

Vatablus		πυρὸς	*Triticum*	Weitze
Sept. Interp:		ἄρτος ἐρανῦ	*Panis cæli*	Himmelbroth
Dagon	דָּגוֹן	δημήτηρ	*Dagon*	Der korn Trache
		γημήτηρ	*Ceres*	Fraw hilda

ד ג ר

Dagar	דָּגַר	ἐγκεῖσθαι	*Incubare*	Brüten/ nisteln
		ἐπικεῖσθαι	*Fovere*	Hegen/pflegen/
		συνάγειν	*Colligere*	Versamlen
		νοσσεύειν	*Nidulari*	Hecken/nisten

ד ד א

Dudaim	דּוּדָאִים	μήλονες	*Melones*	Melaunen
		μηλοπέπονες	*Melopepones*	Plützern
Sept: Interp:		μῆλα μανδραγορῶν	*Mala mandragoræ*	Allraun-öpffel

ד ד ד

Daddim	דַּדִּים	μαστὸς	*Mamma*	Tutten
		θηλὴ	*Mammula*	Zitzen
		μαζίον	*Mamillæ*	Pitzel
		πῖθιον	*Vbera*	Brüste

ד ד ה

Eddaddeh	אֲדַדֶּה	φοιτᾶν	*Itare, vĕtitare,*	Widerkommen/
		ἐπιχοριάζειν	*frequentare,*	offt thuen/
		ἐπισκέπτεσθαι	*visitare*	besuchen.

ד ה ב

Madhesa	מַדְהֵבָה	πεῖσμος	*Vectigal*	Maut/zoll/
		πόρος		
		εἰσφορὰ	*Tributum*	Tribut
		τέλος		
		φόρος		
Sept. Interp:		ἐπισπάδασις	*Instigator*	Ein antreiber/
		ὀφευντὴρ	*Exactor*	Pawer vogt/
		Impulsor,	*Instinctor*	Pawer schinder

Nidhan

Nidham	נִדְהָם	ἀποπλῆκτος	*Perculsus*	Bestürtzt
		ἐκπλαγεὶς	*Attonitus*	Erschrocken

דהר

Doher	דָּהַר	λακτίζειν	*Calcitrare*	Außschlagen
		ἀναβαίνειν	*Proterere pedibus*	Strampeln / Springen
Daharah	דַּהֲרָה	χρεμετίζειν	*Hinnire, Fragorẽ emittere*	Migern / Schreyen
		ἐκπλήττειν	*Terrere*	Erschrecken
		φόβος	*Terror*	Erschrecknus
		κτύπος	*Strepitus / Fragor*	Krachen / Rasseln/prasseln
	תִּדְהָר	πτελέα	*Vlmus*	Vlmen baum / Rustholtz
	Alij aliter interpretantur			
	Sept. Interp:	πεύκη	*Picea, Larix*	Fichte/Tanne/Lerchen baum

דוב

	מְדִיבוֹן	μαραίνεσθαι	*Macerare / Contabescere*	Verschmachten
		ἐκτήκεσθαι	*Tabefacere / Consumere*	Verzehren
Dof	דּוֹב	ἄρκτος	*Vrsus*	Bäer דבב.

דוג

Dag	דָּאג	ἰχθὺς	*Piscis*	Fisch
Daffag	דַּוָּג	ἁλιεὺς	*Piscator*	Fischer
Dugah	דֻּגָּה	ἰχθυοτροφεῖα	*Piscatio*	Fischerey
	Sept: Interp:	ἔμποροι-	*Mercatores-*	Pestilentz-kramer
	Amos. 4. ver. 2.	λοιμοὶ	*pestilentes*	
	Divus Hierony: In ollis ferventibus.			Fisch Tiegel
	Vatablus. Hamis piscatorijs			Fischangel
	De hoc vide plura in radice סיר			

דוד

Dod	דּוֹד	φίλος	*Amicus*	Freunde
		πατραδελφος	*Patruus*	Vatern bruder

Dod	דּוֹד	ἀνέψιος	Patruelis	Vetter
			Matruelis	Oheim
		ἀγαπητὸς	Dilectus	Geliebter
		προσφιλὴς	Charus	Ein lieber
Dodim	דּוֹדִים	ἔρως	Amor	Die liebe
		φιλίαι	Amores	
		ἀγάπη	Dilectio	
		μαστοὶ	Mammæ	Tudten
Dodah	דּוֹדָה	συγγενὴς	Cognata	Gefreunde
		πατραδέλφη	Amita	Muhme
		συγγένεια	Cognatio	Blutfreūdschafft
			Affinitas	Schwägerschafft
David	דָּוִיד	δαυὶδ	David	David
Dud	דּוּד	χαλκεῖον	Ahenum	Kessel
		κάλαθος		
		σπυρὶς	Sporta	Korb
		κάρθαλος		
		κάνης	Canistrum	
		λέβης	Lebes	Tigel

דוה

Dafah	דָּוָה	μαραίνεσθαι	Languere	Kranckſein
		καταμήνια-πάσχειν	Menſtrua-pati	Kranck vnd vnfriſch ſein
Dafoth	דָּוֹת	ἄφεδρος	Purgatio menſtrua mulierum	Der weiber Monatliche ſchwachheit
	דָּוֶה דְּוָי דַּוָּי	χαλαρὸς	Languidus	Kranck
		μάρανσις	Languor	Schwachheit
		ὀδύνη	Dolor	Schmertzen
Dafah	דָּוָה	ὀδυνομένη	Languida	Vnfriſch
		ἀποκαθημένη	Menſtruata	Die jhre ſchwachheit hat
Madfeh	מַדְוֶה	νόσος	Morbus	Kranckheit
		μανδύα	Indumentum	Ein kleidt

Madfeh	מַדְוֶה	ἑσθὺς- πενθικὸς	*Veſtis- lugubris*	Ein Trawer- kleidt

דוח

Hediach	חֲדִיתַ	πλύνειν	*Lauare*	Waſchen
		ἀποκλύζειν	*Abluere*	Abſpülen
		καθαρίζειν	*Purgare*	Reinigen/ fegen
		ἐξωθεῖν	*Expellere*	Schewern / auß- (treiben

דוך

Dachu	דָכוּ	τρίβειν	*Contundere*	Zerſtoſſen
Medochah	מְדֻכָה	ὑγεία	*Mortarium*	Ein Mörſel
	דּוּכִיפַת	δικέφαλος	*Biceps*	Zweyköpffig
		ἔποψ	*Vpupa*	Widehopff

דום

		σιγᾶν	*Silere*	Still ſein
		ἡσυχᾶν	*Quieſcere*	Ruhen
		σιωπᾶν	*Tacere*	Schweigen
Dom	דֹּם	ἡσυχία	*Quies*	Ruhe
Dumah	דּוּמָה	σιγὴ, σιωπὴ	*Silentium*	Stille
Dumam	דֻּמָם	τάφος	*Sepulchrum*	Graab
		ἅδης	*Infernus*	Helle
		κοιμητήριον	*Cœmeterium*	Ein ruhebetlein
Sept: Interp:		ἰδουμαία	*Edom*	Edom

דון

	דָּן דון	κρίνειν	*Iudicare*	Richten
		δικάζειν	*Iudiciũ exequi*	Vrtheilen
		ἰμωρεῖσθαι	*Punire*	Straffen
		κολάζειν	*Caſtigare*	Züchtigen
		ἐγκαλεῖν	*Contendere*	Zancken
		διαφέρεσθαι	*Litigare*	Hadern
			Diſceptare	Streiten
Dun	דִּין	κρίσις, δίκη	*Iudicium*	Gerichte

דוץ

Duz	הוּץ	πηδᾶν	*Salire*	Springen
		ὀρχεῖσθαι	*Saltare*	Tantzen

Duz	הוּץ	γηθεῖσθαι	Lætari	Sich frewen
		χορεύειν	Tripudiare	Frolocken
		καυχᾶσθαι	Gloriari	Rhümen
Sept. Interp:		τρέχειν	Currere	Lauffen

Legerunt Resch pro Daleth. Vide דוץ

דור

Dur	הוּר	οἰκεῖν	Habitare	Wohnen
		χρονίζειν	Manere	Bleiben
			Durare	Tawren
			Perdurare	Verharren
Dor	דּוֹר	ἡλικία	Ætas	Alter
		αἰὼν	Seculum	Zeit
Dorah	דּוֹרָה	γενεὰ	Generatio	Geschlechte
		ἀπόγονοι	Posteritas	Nachkommen

Medurah מְדוּרָה Pyra, Rogus, torris, in דיר

דוש

Dasch	דּוֹשׁ	ἀλοᾶν	Triturare	Dreschen
		πατεῖν	Terere	
			Conterere	
			Cædere	
Nadosch	נָדוֹשׁ	καταξαίνειν	Atterere	
Hudasch	הוּדָשׁ		Verberare	
		θρύπτειν	Exterere	
		καταπατεῖν	Conculcare	
	מְדוּשָׁה	ἀλόησις	Tritura	Gedrosschens getreide
		τρίψις		
		ἀλοητὸν		

דות

Dath	דָּת	διάταγμα	Edictum	Edict
		πρόσταγμα		Befehlich
		ἐντολὴ	Mandatum	Mandat/offentlich außschreiben
		διάταγμα		

		δόγμα	Decretum	Decret
		ψήφισμα	Statutum	Satzung
		πρόσταγμα		
Dath	דָּת	ἔκθεμα	Tabula	Ein offen patent
		νόμος	Lex	Gesetz
		νόμισμα	Mos receptus lege sancitus	Alter gebrauch/ Privilegirte gewonheit/ alt herkommen

ד ח ה

		ἐπάγειν	Impellere	Fortstossen
		ὠθεῖν	Prosternere	Niederwerffen
		ἀναστρέφειν	Evertere	Vmbkehren
		σκολίζειν	Propellere	Verwehen
		ἀνείργειν	Extundere	Verstossen
Dachah	הַדָּחָה			
Nidchah	נִדָּחָה	ὑποσκελίζειν	Subjecto crure dejicere, supplantare	Ein bein vntersehlagen/fellen/ mit füssen tretten
		διασπείρειν	Dispergere	Zerstrewen
		ἀπολλύειν	Perire	Verterben
		ἐξωθεῖν	Expellere	Außtreiben
		ὀλίσθημα	Lapsus	Fall
		πτῶσις	Impulsio	Anstoß
Dechi	דְּחִי	καταπτωμα	Ruina	Vntergang
Midcheh	מִדְחֶה			
		ἀκαπάστασις	Lubricitas	Gladeiß
		ἀκαταστασία	Inconstantia	Vngewißheit
			Periculum	Gefahr

ד ח ח

Significatione idem est quod ד ח ה

ד ח ן

Dochan	דֹּחַן	κέγχρος	Milium	Hirsche

ד ח ף

Dachaph	דָּחוּף	σπεύδειν	Festinare	Eilen
	מַדְחֵפָה	ἀφθορὰ	Interitus	Vntergang

Dachak	דָּחַק	κακοῦν	*Affligere*	Angstigen

דיג

Dÿeg	דִּיֵּג	ἁλιεύειν	*Piscari*	Fischen
Daÿag	דַּיָּג	ἁλιεὺς	*Piscator*	Fischer

דיה

דַּיָּה דַּיּוֹת		γύψ	*Vultur*	Geyer
		ἰκτῖνος	*Milvus*	Weyhe/Ahr/

דיו

Deio	דְּיוֹ	μέλαν γραφικὸν	*Atramentum*	Dinte

דיי

עַד בְּלִי דָי		ἕως τοῦ ἱκα-	*Vsq; ad suf-*	Das jr nicht mehr
Malach.3.ver.10.		νωθῆναι	*ficientiam*	begeren werdet
Vkedai	וּכְדַי	ἱκανῶς	*Sufficienter*	Genug
Esther 3.10.			*Abundè*	Vberflüssig
Daÿecha	דַּיֶּךָ	τὸ ἱκανὸν	*Quantum suf-*	Nicht zu-
Prov.25.16.			*ficit*	viel
לֹא מְצֹא דֵי		μὴ εὑρίσκειν	*Non inventre*	Nicht ver-
Levit.12.vlt:		τὸ ἱκανὸν	*sufficientiam*	mögen
בְּדֵי רִיק		εἰς κενόν	*In vanum*	Vergebens
מִדֵּי הָעֲבוֹדָה		πλῆθος παρὰ	*Plus quam opus*	Mehr als von-
Exod.36.5.		τὰ ἔργα	*est*	nöthen ist
Kede	כְּדֵי	κατὰ	*Iuxta, secundũ*	Nach
Midde	מִדֵּי	ἐκ, ἐξ, ἀπὸ	*De, Ex*	Von
לֹא לְמַדַּי		οὐκ ἱκανῶς	*Non sufficiẽter*	Nicht genug
Schaddai	שַׁדַּי	ἱκανὸς	*Sufficiens*	Volkommen
		παντοκράτωρ	*Omnipotens*	Allmechtig

Dem nichts mangelt/der alles genug hat.

דין

Din	דָּן דִּין	κρίνειν	*Iudicare*	Richten
Nadon	נָדוֹן	διακρίνειν	*Dÿudicare*	Vrtheilen
Daijan	דַּיָּן	κριτὴς	*Iudex*	Richter
		ἐκδικητὴς	*Vindex*	Recher
		προστάτης	*Patronus*	Vorsprecher
		δικαιολόγος	*Causidicus*	Rechtsprecher

		κρίσις	*Iudicium*	Gerichte
		αἰτία	*Cauſa*	Sache
Din	דִּין	ἀντιλογία	*Diſceptatio*	Streit
Mador	מָדוֹן	λοιδορία	*Convitium*	Schmach
Midian	מִדְיָן	ἀδικία	*Injuria*	Vnbilligkeit
Medanim	מִדָנִים	ἀγὼν	*Contentio*	Zanck
		ἀμφισβήτημα	*Concertatio*	Hader
Medinah	מְדִינָה	χώρα	*Regio*	Land
		ἐπαρχία	*Provincia*	Landſchafft
Dinah	דִּינָה	*Filia Iaacob, Geneſis 30. verſ. 20.*		
Dan	דָּן	*Filius Iaacob, Geneſis 30. verſ. 6.*		

דיק

		τεῖχος	*Murus*	Mawer / Wall / Graben
		περίτειχος	*Munitio*	Feſtung
Dajek	דַּיִק	προμαχὼν	*Propugnaculum*	Katze /
		φράγμα	*vallum*	Streitwehre
		πύργος	*Turris*	Bolwerck
		μηχανὴ	*Machinamentum*	Blockhauß / Wagenburgk

דיר

Dur	דּוּר	ὑποκαίω	*Succendere*	Anzünden
		ξηραίνω	*Torrere*	Dörren
Medurah	מְדוּרָה	δαλὸς	*Titio*	Brand
		πυρὰ	*Rogus*	Brandſtadt
		ὄγκος	*Pyra* / *Strues ligni*	Meyler / Schragenholtz

דיש

Diſch	דִּישׁ	ἀλοᾶν	*Triturare*	Dreſchen
Daiſch	דַּיִשׁ	ἀλοητὸς	*Tritura*	Die dreſchzeit
Diſchon	דִּישׁוֹן	βίσων	*Biſon*	WaldEſel
Alij vertunt		μονοκέρως	*Vnicornis*	Einhorn
Sept. & Hieron.		πύγαργος	*Pygargus*	Weißarß

		συντρίβειν	Conterere	Zermalmen
		ἐξολεθρεῦσαι	In nihilum redigere	Zu nichte machen
Dacha	דכא	ταπεινοῦν	Humiliare	Demüttigen
Nidkah	נדכא	φλᾶν	Contundere	Zerstossen
Dikka	דכא	ἀμβλύνειν	Obtundere	Vbertauben
Dukka	דכא	συστεῖλαι	Conquassare	Zerquetschen
Hiddakke	הדכא	κατακόπτειν	Concutere	Zerschlagen
		λεπτύνειν	Conterere	Zerdrucken
		διαῤῥήσσειν	Confringere	Zerbrechen
		ἐπέχειν	Supprimere	Vnterdrucken
Sept. Interp.		μαλακίζεσθαι	Infirmari	Schwach vnd kranck seyn
		ἀτιμοῦν	Ignominia affi-	Verunehren
		ταπεινὸς	Humilis (cere	Nidrig/ gering
		περιτετριμμέ-	Contritus	Zerschlagen
		κατεσταλμέ(νος	Suppressus	Vnterdruckt
Dakka	דכא	συντετριμμένον	Contritum	Zerschlagen
		ἀπόχεσις	Suppressio	Vnterdruckung
		ταπείνωσις	Humiliatio	Demüttigung
		σύντριμμα	Contusio	Staub vnd Asche

דכה

Dachah	דכה	συντρίβεσθαι	Conteri / Contundi	Zerstossen werden
		ταπεινοῦν	Humiliare	Demütigen
Dechi	דכי	ἀπότριμμα	Contusio	Zerstossens
		κῦμα	Fluctus	Wellen

דך

		πένης	Pauper	Arm
Dach	דך	ταπεινὸς	Humilis	Gering
		τεταπεινωμένος	Contusus	Ein armer
		Pudore affecto	Humiliatus	Zerschlagener

דכך

דוכיפת		ἔποψ	Vpupa	Widhopff

	דּוּכִיפַת	δικέφαλος	*Biceps, duorum capitum*	Zweykopff Beydkopff

דלג

		πηδᾶν	*Salire*	Hupffen
		ἅλλεσθαι	*Saltare*	Tantzen/springen
Dalag	דָּלַג	ὀρχεῖσθαι	*Tripudiare*	Frolocken
Dilleg	דִּלֵּג	ὑπερπηδᾶν	*Transilire*	Anlauffen
		ὑπερβαίνεσθαι	*Transcendere*	Ersteigen
Sept. Interp.		ἐμφανῶς	*Arroganter*	Hoffertiglich

דלה

Dalah	דָּלָה	ἀντλᾶν	*Haurire*	Schöpffen
Dillah	דִּלָּה	ἐξαντλᾶν	*Exhaurire*	Außschöpffen
		ἐξέλκειν	*Extrahere*	Außziehen
Sept. Interp.		ἐπιλαμβάνειν	*Suscipere*	Auffnemen
		ἀφαίρειν	*Auferre*	Wegnemen
		ἄντλιον	*Haustrum*	Eymer
Deli	דְּלִי	κάλπη	*Situla*	Wasserkanne
Dolio	דָּלְיוֹ	τύμπανον	*Tympanum*	Schöpff Kübel
		πίθος	*Dolium*	Faß
		κάδος	*Cadus*	Fäßlein
		κλάδοι	*Rami*	Este
Dalijoth	דָּלִיּוֹת	κλήματα	*Flagella*	Zweige
		κλωνοὶ	*Palmites*	Reben
		κλωνάρια	*Surculi*	Reißlein
דָּלֶת *pro*	דָּל	θύρα	*Ianua, Ostium*	Thüre

דלח

Dalach	דָּלַח	ταράττειν	*Turbare*	Trüben

דלל

		ἐξαντλᾶν	*Exhaurire*	Außschöpffen
Dal	דַּל	ξηραίνειν	*Arefacere*	Außtrocknen
Dalal	דָּלַל		*Attenuare*	Armselig vnd gering machen
Nadal	נָדַל	πτωχεύειν	*Omnibus viribus exuere*	Erschöpffen zu nichte werden

		ταπεινόω	Humiliare	Demütigen
Dal	דַּל			Verſchmachten da einem das Geſicht vergehet/die Augen vberſich gehen / vñ brechen
Dalal	דָּלַל	ἐκλείπω	Deficere	
Nadal	נָדַל	ἀσθενεῖν	Languere	
		πτωχὸς	Pauper	Arm
		πένας	Miſer	Elend
		λεπτὸς	Tenuis	Gering
		ἐξάνλητος	Exhauſtus	Erſchöpffe
Dal	דַּל	γυμνὸς	Nudus	Bloß
		πανλήμων	Aerumnoſus	Voll vnglücks
		ταπεινὸς	Humiliatus	Gedemütigt
		αἰσχρὸς	Deformis	Vngeſtalt
		πενης	Pauper	Arm

ד ל ף

		στάζω	Stillare	Trieffen/ tröpflen
Dalaph	דָּלַף	θρηνῶ	Flere	Zähren/ threnen
		δακρύω	Lacrymare	Weinen/greinen
		στελαγμὸς	Deſtillatio	Das trieffen
Deleph	דֶּלֶף	στάγων	Stilla	Ein Tropffen

ד ל ק

		ἀνάπτεσθαι	Ardere	Brennen
			Ardeſcere	Brennend werdē
		φλέγεσθαι	Exardere	Anbrennen
			Exardeſcere	Entbrennen
		ἐκκάυεσθαι	Excandeſcere	Ergrimmen
Dalak	דָּלַק	περικαῶς-	Ardenter-	Eyferig vnd hitzig
		διώκω	Inſectari	Nachjagen
		κατὰ διώκω	perſequi	Verfolgen
		συγκαίω	Inflammare	Anzünden
		ἀνακαίω	Incendere	Entzünden
Dalleketh	דַּלֶקֶת	πυρετὸς	Febris	Das Feber

Dalleketh	דַּלֶּקֶת	ῥῖγος	*Horror rigor frigus*	Das kalte
		φλεγμονή	*Inflammatio*	Entzündung

ד ל ת

		θύρα	*Ianua*	Thüre
Deleth	דֶּלֶת	πίναξ	*Tabula*	Taafel
Daleth	דָּלֶת	σανὶς	*Asser*	Bretly
Delatot	דַּלָּתוֹת	σελίδες	*Paginæ*	Seyten
		φύλλα	*Folia*	Blätter

ד מ ה

		ὁμοιοῦν	*Similis esse*	Ehnlichen gleich
		δομάζειν	*Domare*	Zähmen (sein
		σιγᾶν	*Silere*	Schweigen
		παύειν	*Cessare*	Auff hören
		νικᾶν	*Vincere*	Bezwingen
Damah	דָּמוֹ	ὑπερβαίνειν	*Superare*	Vberwinden
Nidmah	נִדְמָה	ἀποθνήσκειν	*Mori*	Sterben
Dimmah	דִּמָּה	φονεύειν	*Interficere*	Vmbbringen
	הַדַּמּוֹ		*Occidere*	Tödten
		φαντάζεσθαι	*Imaginari*	Einbilden
		λογίζεσθαι	*Existimare*	Darfür halten
		νομίζειν	*Putare*	Meinen
		ἐννοεῖν	*Cogitare*	Dencken
		ὁμοιοῦν	*Assimilare*	Vergleichen
Dam	דָּם	ὁμοιότης	*Similitudo*	Gleichnuß
Demi	דְּמִי	ἀνάπαυσις	*Cessatio*	Auff hören
		τέλος	*Finis*	Ende
Domi	דֳּמִי	ἡσυχία	*Quies*	Ruhe
		δάμασις	*Domitura*	Zwang
		σιγὴ	*Silentium*	Stillschweigen
Dumijah	דֻּמִיָּה	ὑπομονὴ	*Patientia*	Gedult
		πάθος	*Passio*	Leyden
	דְּמוּת ־ דְּמִיוֹן	εἰκὼν	*Imago*	Bild/ Bildnuß
		ὁμοιότης	*Similitudo*	Gleichnuß
Dam	דָּם	αἷμα	*Sanguis*	Blut

אִישׁ־דָּמִים	ἀνὴρ αἱμάτων	*Vir sanguinum*	Ein Blutmann	
Hoc est:	αἱματώδης	*Sanguinolẽtus*	Bluthund	
	φιλαίμαλος	*Crudelis*	Blutdurstig	
דָּמִים	αἵματα	*Sanguines*	Blutschanden	
			Blutschulden	

ד מ ם

Damam דָּמַם	ἡσυχάζειν	*Quiescere*	Ruhen	
	ἐπαναπαύεσθαι	*Acquiescere*	Beruhen	
	σιωπᾶν	*Tacere*	Stille seyn	
	κατέχειν	*Continere se se*	Stille halten	
	ἀνέχειν	*Sustinere*	Auff halten	
	πειθαρχεῖν	*Obtemperare*	Gehorsamen	
	ὑποτάσσεσθαι	*Subjici*	Unterthan seyn	
	ὑποβάλλεσθαι	*Subdi*	Unterthan werdẽ	
Dam דָּם	ὑφιστάναι	*Subsistere*	Stille stehn(lassen	
Dom דֹּם	δαμάζειν	*Domari*	Sich bezähmen	
Nadam נָדַם				
Domem דֹּמֶם	παύειν	*Compescere* / *Quietare*	Stillen	
	ὑποπέμπειν	*Succidere*	Außrotten	
	ὑποκόπτειν	*Excindere*		
	ἀπολύειν	*Interire*	Untergehen	
	ἀπολλύειν	*Perdere*	Verderben	
	σιγᾶν	*Silere*	Stille seyn	
דְּמָמָה	δάμασις	*Tranquillitas*	Stille ruhe	
	αὔρα	*Aura*	Stille lüfftlein	
	σιγή	*Silentium*	Ruhe vnd stille	
Dumam דּוּמָם	τάφος	*Sepulcrum*	Grab	

ד מ ן

Domen דֶּמֶן	ἄφοδος	*Fimus*	Mist/ Koth/	
מְדֻמֶנָה	κόπρος	*Stercus*	Dreck	
	κοπρία	*Fimetum*	Misthauffen	
	κάθαρμα	*Sterquilinium*	Heimligkeit	
Sept. Interp.	παράδειγμα	*Exemplum*	Exempel	
	ἅμαξα	*Plaustrum*	Mistwagen	

Madmen	מַדְמֵן	*Nomem loci*	*Germanicè*	Dreckshausen
		דמע		
Damah	דָּמַע	δακρύειν	*Flere*	Weinen
Dimah	דִּמְעָה	δακρύον	*Lacryma*	Threnen
		νοτὶς	*Humor*	Feuchtigkeit
		δίεσις	*Mador*	Nässe
		χυλὸς	*Succus*	Safft
		ὑγρότης	*Liquor*	Feuchtigkeit
Demah	דֶּמַע	λῃνὸς	*Lacus tor cularij præli*	Die Lache Butte Wanne Der Tumpel
		Continens pro Contento.		
		דנג		
Donag	דּוֹנָג	κηρὸς	*Cera*	Wachs
		דעך		
Daach	דָּעַךְ	παριέναι	*Desinere*	Außgehen
		σβεννύναι ἀποσβεννύναι	*Extingui*	Verleschen
		διαφθείρεσθαι	*Transire*	Vergehen
		ἀφανίζεσθαι	*Evanescere*	Verschwinden
		ἐκκαίεσθαι	*Exuri*	Verbrent werden
		κατὰ λήγειν	*Cessare*	Auff hören
		דפה		
Dophi	דֹּפִי	δυσφημία	*Infamia*	Schande/schimpf
		ἀτιμία	*Ignominia*	Vnehre/spott
		προσκοπὴ	*Offensio*	Widerwertigkeit
		πρόσκομμα	*Offendiculum*	
		σκάνδαλον	*Scandalum*	Ergerniß
		διαβολὴ	*Calumnia*	Verleumdung
		ἀδικία	*Injuria*	Vnbilligkeit
		דפק		
Dafak	דָּפַק	ὠθεῖν	*Promovere*	Fördern
	הִתְדַּפֵּק	ἐπάγειν	*Agere, Impellere*	Jagen
		ἐλαύνειν	*Agitare*	Treiben

		ἀνείργειν	*Propellere*	Forttreiben
		προσβάλλειν	*Pulsare*	Anklopffen
Dafak	דָּפַק	ἐκτείνειν	*Irruere*	Anschlagen
	הִתְדַּפֵּק	κόπτειν	*Incursare*	An vñ aufflauffen
		ἀράσσειν	*Frangere*	Brechen
		περιωθεῖν	*Perfringere*	Zerbrechen

דקק

Dak	דַּק	λεπτὸν-	*Tenuis-*	Klein vnd gering
Dakak	דָּקַק	γίνεσθαι	*fieri*	werden
Nadak	נָדַק	συντρίβειν	*Comminuere*	Zermalmen
Hedak	הֵדַק	λεπτύνειν	*Attenuare*	Gar klein machen
Hudak	הוּדַק	βωλοκοπεῖν	*Occare*	Eggen
		συνκόπτειν	*Concidere*	Zerhacken
		λεπτὸς	*Tenuis*	Gering
		ἰσχνὸς	*Gracilis*	Geschlang
		ὀλίγος	*Exiguus*	Klein
Dak	דַּק	ψιλὸς	*Exilis, Macer*	Mager
Dok	דֹּק	λεπτομερὴς	*Subtilis*	Subtil
Dakkah	דַּקָּה	περγαμηνὰ	*Membranula*	Bergementlein
		δερμάτιον	*Pellicula-*	Häutlein
		ὑμένιον	*tunicula*	Zart blästerlein
		λεπτότατον	*Minutißimum*	Das kleinste
		περιπέτασμα	*Cortina*	Decke
Hinc	דִּקְדּוּק	Γραμματικὴ	*Grammatica*	Die Grammatick

Quæ omnia in minutißima resolvit: ac de sigulis rationem reddere novit.

דקר

	דָּקַר - נִדְקַר	ἐκκεντεῖν	*Transfigere*	Durchstechen
Dikker	דִּקֵּר	τιτρώσκειν	*Vulnerare*	Verwunden
	מַדְקְרָה חָרֶב	τραῦμα-	*Vulnus gladij*	Eine Wunde-
		μαχαίρας		vom Schwerdt

דרא

Diraon	דִּרָאוֹן	ἄγος	*Diritas*	Vngehewer
		ὠμότης	*Immanitas*	Grewel
		αἰσχύνη	*Ignominia*	Schande

Sept. Interp:	ὄρασις	*Visio*	Schaw ſpiel	

D. Hierony. vertit ad ſatietatem viſiones. Germanice,
Ewige ſchande vnd ſpott/ewige verdammnis.

דרב

Dorban דַּרְבָּן	βάκεντρον	*Stimulus*	Stachel/ Ochſen ſtecken	
	δρέπανον	*Falx*	Senſe/ ſichel/ ſchrappe/	
דַּרְבּוֹנוֹת	βάκεντρα	*Stimuli*	Stecken	
וּמַשְׂמְרוֹת	καὶ ἧλοι	*& clavi*	vnd nägel	

Scilicet, ſunt verba ſapientum: Sie treiben fort/ vnd halten zu rück.

דרג

Madrega מַדְרֵגָה	κοχλίδιον	*Cochlea*	Schnecken / wen=
	κλίμαξ	*Gradus*	Stuffen (delſtein
	προτείχισμα	*Propugnaculũ*	Paſtey
	φράγμα	*Munitio*	Feſtung
	φάραγξ	*Barathrum*	Klufft
	ῥῆσεις	*Fiſſuræ*	Steinritze

דרד

Dardar דַּרְדַּר	τρίβολος	*Tribulus*	Waſſernuß
	σκόλιμος	*Carduus*	Diſteln
	ἄκανθα	*Spina*	Dorn

דרך

Darach דָּרַךְ	πατεῖν	*Calcare*	Tretten
	καταπατεῖν	*Conculcare*	Zertretten
	ἐκτείνειν	*Extendere*	Spannen
Hidrich הִדְרִיךְ	ἄγειν	*Ductare*	Gängeln
	ὁδηγεῖν	*Ducere*	Führen
Derech דֶּרֶךְ	ὁδὸς	*Via*	Weg
	τρόπος	*Modus*	Weiſe
	ἐθημοσύνη	*Conſuetudo*	Gewonheit
	ἔθος	*Mos*	Gebrauch

		ἰχνος	*Vestigium*	Fußstapff
		βῆμα	*Passus*	Schritt
Midrach	מִדְרָךְ	τρίβος	*Semita*	Tritt
		βάσις	*Gressus*	Gang
	דַּרְכְּמוֹן	δραχμή	*Drachma*	Quintlein

דרם

		νότος	*Auster*	Sudwindt
Darom	דָּרוֹם	λίψ	*Africus*	Sudwest
		λιβυνὴ	*Libya*	Africa
		μεσημβρία	*Meridies*	Mittag

דרר

		ἐλευθερία	*Libertas*	Freyheit
Deror	דְּרוֹר	ἄφεσις	*Remissio*	Erlassung
		χελιδὼν	*Hirundo*	Schwalbe (ner
Dardar	דַּרְדַּר	τρίβολος	*Tribulus*	Stachelnuß dór-
Dar. Gemma.	דַּר	δαρεῖος	*Darius*	Dariusstein

דרש

		ζητεῖν	*Quærere*	Suchen
	דָּרַשׁ דִּרַשׁ	ἐκζητεῖν	*Inquirere*	Nachforschen
		ἐπιζητεῖν	*Consulere*	Fragen
Sepher	סֵפֶר	βίβλος τῆς-	*Liber inqui-*	Das buch der
Midrasch	מִדְרָשׁ	ἐκζητήσεως	*sitionis*	erforschung
Hoc est:		τὰ χρονικὰ	*Annales*	Die Chronica

דשא

		θάλλειν	*Virere*	Grunen
	דָּשָׁא דִּשֵּׁא	βλαστάνειν	*Germinare*	Keimen
		ἀναβλύειν	*Pullulare*	Außschlagen
		βλαστὸς	*Germen*	Kraut
		βλάστησις	*Germinatio*	Gewechs
Desche	דֶּשֶׁא	βοτάνη	*Herba*	Graß
		χόρτος	*Fœnum*	Häw
		χλόη	*Virens*	Grünes
		ἄγρωστις	*Gramen*	Graß

Daſchen	דָּשֵׁן	λιπαρὸς	*Pinguis*	Feiſt
		παχὺς	*Craſſus*	Dicke
Deſchen	דֶּשֶׁן	λιπαρία	*Pinguedo*	Feiſtigkeit
		πιότης		
		παχύτης	*Craſſities*	Feiſtes
		παχύνεσθαι	*Pingueſcere* / *Impinguari*	Feiſt werden
Daſchen	דָּשֵׁן	ἐκκαθαίρειν	*Purgare*	Fegen
Diſſchen	דִּשֵּׁן	καθαρίζειν	*Mundare*	Reinigen
Duſſchan	דָּשַׁן	χορτᾶν	*Saturari*	Satt werden
		λιπαίνειν	*Pinguefacere* / *Impinguare*	Fettmachen
		παίνειν		
Daſſcheneh	דַּשְּׁנֵה	σποδεῖν	*Cineſacere*	Zu aſche machen
Haddeſchen	הַדֶּשֶׁן	σποδὸς	*Cinis*	Aſche

ד ת ת

Dath	דָּת	νόμος	*Lex*	Geſetz.

Finis Literæ Daleth.

He	הֵא	ἰδοὺ	Ecce	Sihe

ה ב ב

Habbim	הַבִּים	ἐλέφαντες,	Elephanti	Elephanten

ה ב ל

		κενῶν	Evacuare	Ledigmachen
Hasal	הָבַל	ἀφανίσαι	Evanescere	Eytel werden / Verschwinden
Heheſil	הֶהֱבִיל	ματαιῶσαι	Vanum fieri	Zu nichte werden
		ἐματαίωσαι	Vanum reddere	Zu nichte machen
		ματαιότης	Vanitas	Eytelkeit
		εἴδωλον	Idolum	Götzen
Hefel	הֶבֶל	ψεῦδος	Mendacium	Lugen
Hafel	הָבֶל	οὐδέν	Nihilum	Nichts
Hinc	הֶבֶל	ἄβελ	Hebel	Habel

Der gerechte Abel gilt in der Welt nichts.

ה ב נ

Hofnim	הֹובְנִים	ἔβενος	Ebenus	Hebenholtz

Ezech. 27. ver. 15. קַרְנוֹת שֵׁן וְהֹובְנִים Scilicet Cornua, Dens & Ebenus ſunt negociatio filiorum Dedan.

1. Per cornua, dubio procul intelligit

Carne	קַרְנֵי	κέρατα	Cornua-	Einhörner
Reem	רְאֵם	μονοκέρωτος	monocerotis	

2. Per dentem intelligit:

	שֶׁנְהַבִּים	ὀδόντας-	Dentes-	Elephanten-
Schenhabbim		ἐλεφαντίνων	Elephantorum	zehne

3. Per הֹובְנִים duplicis lectionis intelligit.

Hofen	הֹבֶן	ἔβενον	Ebenum	Hebenholtz

ה ב ר

Hofer	הֹבֵר	ἀστρολόγος	Aſtrologus	Sternseher
Idem quod	חֹבֵר	ἐπᾴδων	Incantator	Zauberer

ה ג ג

Hagigi	הֲגִיגִי	ὁμιλία τῆς καρδίας	Colloquium- cordis	Des hertzen- rede.

Hoc eſt:

Hoc est:	μελέτη	Meditatio	Gedancken
	κραυγὴ	Clamor	Geschrey

Germanice, Des hertzen seufftzen / tichten / trachten.

הגה

	μελετᾶν	Cogitare	Dencken
	φροντίζειν	Meditari	Tichten
		Considerare	Trachten / Betrachten
	φιλοσοφεῖν	In corde versare	Bedencken / Besinnen
	ἐν καρδίᾳ		
	κυκλοφορεῖν	Ponderare	Bewegen / Erwegen
	βρυχᾶσθαι	Rugire	Brüllen
	γογγίζειν	Murmurare	Murmeln
	μύζειν	Mußitare	Züschen
Hagah הגה	στενάζειν	Gemere	Kürren
Huggah הֻגָּה	μορμύρειν	Murmurare	Murren
Hehgah הֲהֻגָּה	φρεμειν	Fremere	Wüten
	ὀλολύζειν	Vlulare	Heulen
	στένειν	Ingemiscere	Seufftzen
	δεινοπαθεῖν	Ingemere	Wehklagen
	ἀποκινεῖν	Removere	Weg thuen
	ἀφιστάναι	Amovere	Abschaffen
	ἀφορίζειν	Separare	Scheiden
	σκηρίνειν	Segregare	Absondern
	ἀπάγειν	Abigere	Abtreiben
	ἀπελαύνειν	Depellere	Verjagen
	ἀποστρέφειν	Avertere	Abwenden / Beseite thuen

Hegeh	הֶגֶה	μελετὴ	Meditatio	Gedancken
Haguth	הֲגוּת	μορμορισμὸς	Murmuratio	Murren
Higgaion	הִגָּיוֹן	γογγισμὸς	Mußitatio	Kürren

Magim	מַגִּים	μάγοι	Magi	Weise/kluge verſtendige leute/
		σόφοι	Sapientes	
		φιλόσοφοι	Prudentes	Die ſich mit gedancken ſchlagen/ mit vilen gedanckē vmbgehen
		θεωρητικοὶ	Philoſophi	
			Meditabundi	
			Theorici	

ה ג ן

Hagina	חֲגִינָן	καλὸς	Pulcher	Schön
		πρέπων	Decens	Zierlich
		καθηκόντως	Decenter	Hübſch
		καλῶς	Pulchrè	Fein
		ὀρθὸς	Rectus	Recht
		εὐθυνθεὶς	Directus	Gleich / gerade
		συμφώνων	Conveniens	Bequem
		ἐπιτήδειος	Idoneus	Behäglich
		ἁρμόττων	Congruus	Ebenrecht

ה ג ר

Hagar	הָגָר	ἀγὰρ	Hagar	Die Hagar
Hagrim	הָגָרִים	ἀγαρηνοὶ	Hagareni	Die Hagarener

ה ד ד

Hed	הֵד	ἀγαλλίαμα	Iubilum	Frolocken
		κέλευσμα	Celeusma	Feldgeſchrey
Hedad	הֵידָד	φωνὴ χαρᾶς	Vox gaudij	Freudenſtimme
		ἀγαλλίασις	Iubilatus	Jauchtzen
Hoddu	הֹדּוּ	ἰνδιά, ἰνδικὴ	India	Indien

ה ד ה

Hadah	הָדָה	ἐκβάλλειν	Emittere	Stecken
		ἐμβάλλειν	Immittere	Einſtecken

ה ד ך

Hadach	הָדָךְ	συντρίβειν	Contundere	Zerſtoſſen
			Conterere	Zermalmen
		σήπειν	Putrefacere	Zu nichte machē/ verfeulen

Hadom	הֲדֹם	ὑποπόδιον ὑποπόδων	Scabellum- pedum	Ein fuß- schemmel

הדס

Hadas	הֲדַס	μυρσίνη	Myrtus	Welsche heydel- beeren

הדף

Hadaph	הָדַף	ὠθεῖν	Pellere	Treiben
		ἀπωθεῖν	Expellere	Außtreiben
		προσβάλλειν	Propellere	Fort treiben
		κατατρύχειν	Profligare	Vertreiben
Hadar Nehdar	הָדַר נֶהְדַּר הִתְהַדַּר	τιμᾶν	Aestimare	Achten
		διακοσμεῖν	Ornare	Zieren
		ἄγειν ἐν τιμῇ	Honorare	Ehren
		ἐπιπρέπειν	Decorare	Schmücken
		ἐφορᾶν	Aspicere	Ansehen
		ὑποβλέπειν	Suspicere	Hoch achten
		αἰδεῖσθαι	Revereri	Verehren
		σέβεσθαι	Venerari	In ehren halten
		δοξάζειν	Honore afficere	Ehre anthuen
		ἐπικοσμεῖν	Honestare	Ehre beweisen
		ἀλαζονεύειν	Iactare	Rühmen
		ὑπερηφανεῖν	Superbire	Stoltziren
Hadur	הָדוּר	ὑπερηφανεύεσθαι	Insolescere	Viel von sich hal- ten
		ὡραῖος	Ornatus	Erbar
		αἰδέσιμος	Reverendus	Achtbar
		μεγαλοπρεπὴς	Magnificus	Hochgeacht
Sept: Interp:		ἐλεεῖν	Misereri	Erbarmen
		θαυμάζειν	Admirari	Verwundern/ Rhümen/ Hochachten
Hadar Hadarah Heder	הָדָר הֲדָרָה הֶדֶר	τιμὴ	Honor	Ruhm
		δόξα	Gloria	Ehr
		κάλλος	Decus	Zier
		κόσμος	Ornatus	Schmuck

Hadar	הָדָר	εὐπρέπεια	*Decor*	Zierrath
Hadarah	הֲדָרָה	μεγαλο-	*Magnifi-*	Herrlig-
Heder	הֶדֶר	πρέπεια	*centia*	keit
		ההה		
Hah	הָהּ	ὦ, ὦ, οὐαὶ	*O, Vah*	Ach/wehe/
		הוא		
Hu	הוּא	οὗτος	*Ille*	Er
		αὐτὸς	*Ipse*	Der
		αὕτη	*Illa*	Sie
Hi	הִוא	αὐτὴ	*Ipsa*	Die
		τοῦτο	*Illud, ipsum*	Es/Das
Hu	הוּא	μένειν	*Manere*	Bleiben
		הוד		
		σέβειν	*Venerari*	Loben/ehren/ dancken
		ἐξομολογεῖν	*Gratias agere*	Rühmen vnd
		δοξάζειν	*celebrare*	preisen
		δόξα	*Gloria*	Ehre
Hod	הוֹד	ὡραιότης	*Reverentia*	Ehrerbietung
		ἐνδοξία	*Celebratio*	Preiß
		πολυπλήθεια	*Celebritas*	Ruhm
		ἀξοπρέπεια	*Dignitas*	Wirde
		μεγαλειότης	*Majestas*	Majestet
		μέγαλοπρέπεια	*Excellentia*	Herrligkeit
		הוה		
Havah	הָוָה	εἶναι	*Esse*	Seyen
		ὑπάρχειν	*Existere*	Bestehen
		κύριος-	*Dominus-*	Gott der-
Iehovah	יְהוָה	ὁ θεὸς	*DEVS*	herr
Iehovih	יְהֹוִה	ὁ ὤν-	*Ens-*	Das selbsten-
		ὄντων	*Entium*	dige wesen
		ὑπάρχων	*Existens*	Gottes
		הוו		
Ho	הוֹ	ὦ	*O*	O

Hovah הָוָה	οὐαὶ	*Væ*	Wehe
Haffah הַוָּה	χάλαζα	*Calamitas*	Vnglück
	ματαιότης	*Vanitas*	Eytel
	ὀδύνη	*Dolor*	Schmertz
	ὀϊζύς	*Aerumna*	Elend

הוי

Hoi הוֹי	οὐαὶ	*Eheu*	Ach wehe
	δεῦτε	*Eia age*	Wolan
		Agite	Herbey

הול

Holel הוֹלֵל	πρὸς μανίαν ἄγω	*Ad insaniam adigere*	Toll vnd Thöricht machen
	διάγειν		
הִתְהוֹלֵל	μανίαν ὑποκρίνεσθαι	*Maniam simulare*	Sich närrisch stellen
Holeluth הוֹלֵלוּת	μωρία	*Stultitia*	Thorheit
	μανία	*Insania*	Narrheit
	ἀφροσύνη	*Vesania*	Wansinnigkeit

הום

Ham הָם	θορυβεῖν	*Tumultuari*	Tumult anrichtē
Hehim הֵהִים	ταράττειν	*Turbare*	Ein getümmel machen
	ἀναταράττειν	*Disturbare*	Vnruhig machen
Sept. Interpr.	ἀπολλύειν	*Perdere*	Verderben
	ταράττεσθαι	*Turbari*	Turbiert werden
	ἐξαλέεσθαι	*Fugere*	Fliehen
Tehumah תְּהוּמָה	πάταγος	*Tumultus*	Aufflauff Getümmel
	σύγχυσις	*Confusio*	Verwirrung
	ἔκστασις	*Comotio*	Bewegung
	Conturbatio	*Dimotio*	
	φόβος	*Fuga*	Flucht
	ἀβεβαιότης	*Inconstantia*	Vnbeständigkeit
Sept. Interp.	ἀφοβία	*Proverb. 15. Vers. 16.*	

Hehin	הֶהְיִן	πειράζειν	Tentare	Versuchen
			Conari	Befleissigen
		συναθροίζειν	Contendere	Sich bemühen
Hon	הוֹן	ὕπαρξις	Substantia	Haab vnd Gutt
		κτῆσις	Possessio	Vermögen
		δίκαιος-	Iustus-	Wol erwor-
		πόνος	Labor	ben Gut
		πολῆθος	Multitudo	Die mennige
		πλοῦτος	Divitiæ	Reichthumb
			Opulentia	Nahrung
			Opes	Gütter

הות

Hoteth	הוֹתֵת	μηχανᾶν	Machinari	Nachstellen
		καταβάλλω	Obruere	Vberfallen
		στιγίζω	Pungere	Stechen
			Stigmata-	Schandflecke-
			Inurere	anhengen
			Incessere	Anfeinden
		στιγλῶσι	Ex insidijs-	Einen mit list hin-
			prodire	derkriechen
			Irruere	Anfallen

הזה

Hozeh	חֹזֶה	ἐνυπνι-	Somnolentus	Faul vnd gefressig
		ἀζων	Dormitans	Faulentzend
				Schläfferig
				Hunds faul

Hieronymus vertit: videntes vana.

Legit Cheth pro He חוה *pro* הוה

היא

Hi	הִיא	αὕτη	Illa	Sie
		αὐτὴ	Ipsa	Die
		τοῦτο	Illud, Ipsum	Es/ Das
Hu	הוּא	ἕτος	Ille	Er
		αὐτὸς	Ipse	Der
He	הֵא	ἰδοὺ	Eccè	Sihe

He Kedi	הֵא כְּדִי	ἰδὲ ὡς	*Eccè sicut*	Sihe wie
		ὥσπερ	*Perindè*	Gleich als

ה י ד

		ἐξομολογήσεις	*Gratiarum-actiones*	Danckſagungen
	הַיְדוּת	ὕμνοι ἢ σκεύη μουσικὰ, ὀργανικὰ, ἐγχειρίδια	*Hymni vel Instrumenta Musica, Organica, Manuaria*	Geſänge oder ſonſt allerhand Inſtrument/ Harffen/ Citern

ה י ה

Hajah	הָיָה	εἶναι	*Eſſe*	Seyen
		γίνεσθαι	*Fieri*	Werden
Ehejeh	אֶהְיֶה	ἔσομαι	*Ero*	Ich werde ſeyn
		ὁ ὤν	*Ens*	Der weſentliche
		ὁ θεὸς	*Deus*	Gott
Nihejah	נִהְיָה	πελεῖν	*Conſici*	Verweſen
		ἀπολλύειν	*Perire*	Vergehen
		ἀπολύειν	*Amittere*	Verlieren
		ἀφανίζεσθαι	*Evaneſcere*	Verſchwinden
	נְהִיָה & הִי	ἀιάζειν	*Lamentari*	Weheklagen
		θρῆνος	*Lamentum*	Klage

Vide נהה

ה י ך

Hech	הֵיךְ	πῶς;	*Quomodo?*	Wie?
		πῶς τρόπος;	*Qui? Quo modo?*	Wie? Auff was weyſe?

ה י ם

Him	הִים	ταράζειν	*Turbare*	Erregen
		παροξύνειν	*Concitare*	Bewegen
		θορυβεῖν	*Tumultuari*	Tumult anrichtē
		συντρίβειν	*Conterere*	Zertretten
		ἀπολεῖν	*Perdere*	Verderben

ה י ן

Hin	הִין	ὶν	*Hin*	Ein Hin/ Maaß

Hin menſura liquidorum, continens 72. ova.

		Ναὸς	*Templum*	Kirche
		ἱερὸν	*Sacellum*	Capelle Heiligthumb
Hechal	הֵיכָל	ἀνάκτορον	*Regia*	Königlicher Pallast
Hechalim	הֵיכָלִים	ἀρχεῖον	*Palatium*	Fürstlicher Saal
		ὀχύρωμα	*Munitio*	Festung
		βάρις, εος	*Domus turrita*	Ein hochgebawtes Hauß
	הֵיכָלוֹת	τεμένη	*Delubra, fana*	Götzenhäuser

הכר

Hakar	הָכַר	ἐπικεῖσθαι	*Adversari*	Zu wider seyn
		ἀντικεῖσθαι	*Opponere*	Widerstehen
		ἐνάντιος εἶναι	*Contrarius esse*	Widspenstig sein
Hakkarah	הַכָּרָה	συφοτής	*Severitas*	Widerwertig Widerspenstig
		τραχύτης	*Asperitas*	Ewerisch
		αὐστηρότης	*Austeritas*	Bäwrisch
		ἀφιλανθρωπία	*Inhumanitas*	Grausam Tyrannisch
		αἰσχύνη	*Ignominia*	Vnfreundlich Schändlich
	Vide Radicem נכר			

הלא

Halah	הָלָא	ἀπορρίπτειν	*Proijcere*	Verwerffen
	הַנְּהָלָאָה	ἀπερριμμένη	*Procul ejecta* *Exulans*	Weit vnd ferrn Verjagt
Holah	הָלְאָה	ἐγγύτερον	*Propeius*	Neher Nechner
		περαιτέρω προσωτέρω ἐπέκεινα	*Vlterius*	Weiter Förder

הלך

Halach	הָלַךְ	πορεύεσθαι	*Ambulare*	Wandeln
Nehelach	נֶהֱלַךְ	ἀπέρχεσθαι	*Abire*	Weggehen
	הִלֵּךְ הִתְהַלֵּךְ	πορεύεσθαι	*Pergere*	Fortgehen

		μεταβαίνω	*Transire*	Vergehen
		διατρέχω	*Discurrere*	Vmblauffen
		περιτρέχω	*Discursare*	Herumb lauffen
		περιπατεῖν	*Obambulare*	Wandeln
Halach	הָלַךְ	ἀφανίζεσθαι	*Evanescere*	Verschwinden
Nehelach	נֶהֱלָךְ	ἀφαιρεῖσθαι	*Auferri*	Wegkommen
Hillech	הִלֵּךְ	ἀναιρεῖσθαι	*Sustolli*	Weggenommen werden
	הִתְהַלֵּךְ			
		εἰσέρχεσθαι	*Incedere*	Daher gehen
		ἄγεσθαι	*Ducere*	Führen
		διατρίβειν	*Conversari*	Vmbgehen
		εὐαρεστεῖν	*Familiariter*	Zum Freunde
Helech	הֵלֶךְ	ῥεῦμα	*Fluxus* (vti	Fluß (haben
		ὁδοιπόρος	*Viator*	Wandersmann
Haliche	הֲלִיכִי	πόδες	*Pedes*	Füsse
	הֲלִיכוֹת	τρίμμοι ἀτραπὸς	*Calles, Tramites, Itinera, Semitæ*	Wege/ Stege/ Landstrassen
		πορεία, βάσις	*Gressus*	Gänge
		βάδισις	*Incessus*	Tritte
		ὁδοιπορεία	*Iter*	Weg
		πορεία	*Profectio*	Reyse
Mahalah	מַהֲלָךְ	διάστημα	*Spacium*	Raum
		περίπατος	*Ambulacrum*	Spatzierplatz
		διάβασις	*Transitus*	Durchgang
	תַּהֲלֻכוֹת	πρόβασις	*Processus*	Procession Begengniß

הלל

Holel	הוֹלֵל	ἀλαζὼν καυχηματίας	*Iactabundus- gloriabundus*	Ruhmrähtige Leute
Holelim	הוֹלֵלִים	ὑπερήφανοι	*Superbi*	Hoffertige
		ἄνομοι	*Iniqui*	Vnbilliche
Nahalol	נָהֹל	ἄδοξος	*Inglorius*	Vnanschenlich
		φαῦλος	*Vilis*	Gering

Nahalol	בַּהֲלֹל	ὀλιγωρηθεὶς	*Contemptus*	Veracht
Hillel	הִלֵּל	αἰνεῖν	*Laudare*	Loben
		ἐπαινεῖν	*Gloriari*	Rühmen
Mehullal	מְהֻלָּל	ἐπαινετὸς	*Laudatus*	Gelobt
Hullal	הֻלַּל	ἐγκωμιάζειν	*Celebrare*	Preysen
		ὑπιφάυκειν	*Splendere*	Scheinen
Hehel	הֵהֵל	λαμπρίζειν	*Splendescere*	Schein von sich
		σπινθηρίζειν	*Scintillare*	Schimmern (geben
		αὐγεῖν	*Lucere*	Leuchten
		ἀνάπτειν	*Accendere*	Anzünden
Hithallel	הִתְהַלֵּל	ἐπαινεῖν	*Gloriari,*	Rühmen vnd
		μεγαλαυχεῖν	*Iactare*	preysen
Hillul	הִלּוּל	αἴνεσις	*Tripudia-*	Gemeine lob vnd
Mahalal	מַהֲלָל	χορὸς	*laudis*	Danckſagung
				Frewdenfeſt
Tehillah	תְּהִלָּה	αἴνεσις	*Laus*	Lob
		ἔπαινος	*Gloriatio*	Ehr
		κάυχησις	*Iactatio*	Rühm
Helel	הֵילֵל	φωσφόρος	*Phoſphorus*	Lucifer der
		ὄεωσφόρος	*Lucifer*	Morgenſtern
		ὁ πρωϊ ἀνατέλλων	*Stella matutina*	

הלם

Halam	הָלַם	σφυρᾶν	*Malleare*	Hämmern
		παίειν	*Ferire*	Schmeiſſen
		τύπτειν	*Verberare*	Schlagen
		κατὰ πατεῖν	*Conculcare*	Zertretten
		συντρίβειν	*Conterere*	Zerſchlagen
		συστεῖν	*Conquaſſare*	Zermalmen
	הֲלוּמֵי יָיִן	οἱ μεθύοντες	*Perçuſsi vino*	Die vom Wein geſchlagen ſein
Vahalom	וְהֵלָּם	πεφευγμένη	*Perculsi*	Beſtürtzt
			Fugati	Verjagt vnd
			Fusi	geſchlagen

Holem	הֹלֶם	τυπὴ	*Ictus*	Schlag
Halmuth	הַלְמוּת	σφύρα	*Mallens*	Hammer
	מַהֲלֻמוֹת	πληγαὶ	*Verbera*	Schläge
Iahalom	יְהֹלֹם	ἀδάμας	*Adamas*	Demant
Halom	הֲלֹם	ὧδε	*Hic, huc*	Hihe/hieher
		ἔνθα	*Huc*	Hieher
		ἐκεῖσε	*Illuc*	Dahin
		ἐνώπιον	*Coram*	Gegenwertig
		ἐνταῦθα	*Huc*	Hieher
	עַד־הֲלֹם	ἕως τότων	*Huc vsq;*	Biß daher
1. Par. 17. Vers. 15.		ἕως αἰῶν ☞	*Vsq; in seculum*	In ewigkeit

Sept. Interp. *Legerunt Ain pro He* עוֹלָם *pro* הֲלֹם

ה מ ה

Hamah	הָמָה	θορυβεῖν	*Tumultuari*	Wütten
		βρέμειν	*Fremere*	Toben
		ἠχεῖν	*Sonare*	Lauten
		ἀνηχεῖν	*Resonare*	Klingen
		βοᾶν	*Clamare*	Rüffen/schreyen
		κυμαίνειν	*Fluctuare*	Brausen
		ταράττεσθαι	*Turbari*	Vnruhig werden
Psalm. 55. Vers. 18.		ἀπαγγελῶ	*Annunciabo*	Verkündigen
Hemeh	הֱמֵה	θόρυβος ☞	*Tumultus*	Getümmel
Hemiah	הֱמִיָּה	ἦχος ☞	*Sonitus*	Klang
Hamith	הָמִית	βόημα	*Clamor*	Geschrey
Prov. 19. Vers. 17.		*Vide de hoc radicem* מות		

ה מ ל

Hamullah	הֲמוּלָה	ἦχος ☞	*Sonitus*	Gedöhne
		βοὴ	*Clamor*	Geschrey
		ψόφος ☞	*Strepitus*	Rasseln/prasseln
Ezech. 1. Vers. 24.		θόρυβος ☞	*Tumultus*	Getümmel/
Sept. Interp.		τὸ λόγιον	*Loquela*	einer rede

Pro הֲמוּלָה *dictio à* מלל *loqui.*

Item verte.		περιτομῆς	*Circumcisionis*	Der beschneydūg

Pro הַמּוּלָה *Circumcisio à* מול *circumcidere.*

		καταπλήττειν	*Perterrere*	Erschrecken
		ταράττειν	*Turbare*	Vnruhig machen
		διαταράττειν	*Commovere*	Bewegen
		ἐκπλήττειν	*Percellere*	Bestürtzt machen
Ham	הָם	συγχύνειν	*Consternare*	Verzagt machen
Hamam	הָמַם	ἐξιστάναι	*Conturbare*	Vbertöbern
Naham	נָהַם	πλήττειν	*Percutere*	Schlagen
		τρομεῖν	*Tremere*	Erzittern
		καταπέπληγμαι	*Percelli*	Sich entsetzen
		τυρβάζεσθαι	*Turbari*	Vnruhig werden
	הֵם · הֻמָּה	ἐκεῖνοι	*Illi*	Die
		αὐτοὶ	*Ipsi*	Sie

De quibus vide Grammaticam.

ה מ ן

		ἀφορμὴ	*Impetus*	Gewalt
			Excessus	Vberfluß
		εὐπορία	*Copia*	Mennige
		πλοῦτος	*Abundantia*	Alles genug
Hamon	הָמוֹן	εὔπορος	*Copiosus*	Vberflüssig
		εὐθηνῶν	*Abundans*	In der mennige
		τύρβη	*Turba*	Grosser hauff
		ψόφος	*Strepitus*	Das gerausche
		ἦχος	*Sonitus*	Gedöhne / getümmel
		ἰσχὺς	*Potentia*	Macht

ה מ ס

		νοτίς	*Liquor*	Nässe
Hamas	הָמָס	ὑγρότης	*Humor*	Feuchtigkeit
Hamasim	הֲמָסִים	ῥητίνη	*Resina*	Hartz
		ῥευματικὸν	*Fluidum*	Flüssige materia

Vide Radicem מ ס ס

ה מ ר

		ἄβυσσος	*Vorago*	Die tieffe
	מְהוּמָה	βάραθρον	*Barathrum*	Grufft
		βόθρος	*Fovea*	Grube

מַהֲמֹרָה	λύπη	*Mæror*	Trawrig-
	κατήφεια	*Tristicia*	keit
	ταλαιπωρία	*Miseria*	Elend vnd
		Aerumna	vnglück

הנן

הֵן & הֶן	ἠνὶ, ἰδὺ	*En, ecce*	Sihe
הִנֵּה וְהִנֵּה	ἰδὺ, ἐπειδὴ	*Ecce, postquam*	Sihe/ demnach
הִנְּנִי הִנֵּנִי	ἰδὺ ἐγὼ	*Ecce ego*	Sihe ich
Hinnecha הִנְּךָ	ἰδὺ σὺ	*Ecce tu*	Sihe du
Hinno הִנּוֹ	ἰδὺ αὐτὸς	*Ecce ille*	Sihe Er
Hinnechē הִנְּכֶם	ἰδὺ ὑμεῖς	*Ecce vos*	Sihe jhr
הֵן־הֵנָּה	αὐταὶ εἰσιν	*Ipsæ sunt*	Sie seyn
Kahenna כָּהֵנָּה	καθὼς ταῦτα	*Sicut hæc*	Wie dieselben
Halahen הֲלָהֵן	ἢ αὐτοῖς;	*Num eis?*	Wolt jhr sie?
Mehennab מֵהֵנָּה	ἐξ αὐτῶν	*Ex illis*	Von jhnen
הֵנָּה & הֵנָּה	ὧδε, ὧδε	*Hîc, hûc*	Hie/hieher
עַד־הֵנָּה	ἕως ἐνταῦθα	*Huc usq;*	Biß daher
הֵנָּה־וָהֵנָּה	ὧδε ἢ ὧδε	*Huc vel illuc*	Da oder dorthin

הנם

Hinnom הִנּוֹם	ἐννὼμ	*Hinnom*	Hinnom
גֵּי־בֶן־הִנּוֹם	φάραγξ υἱοῦ-	*Vallis filij-*	Ein thal des sohn-
	ἐννὼμ	*Hinnom*	Hinnom

Idolum Baal iuxta Ierusalem, ad radices montis Moria, cui Idolatræ Iudæi filios immolabant incendiebantq;. Alias vocatur γέεννα *Gehenna* Gehenna / *Germanicè* Die Helle/das hellische Fewer.

הסה

	σιγᾶν	*Silere*	Schweigen
	σιωπᾶν	*Tacere*	Stille sein
Hasah הָסָה	εὐλαβεῖν	*Cautè agere*	Sich wol fürsehē
Hehesah הֶהֱסָה	κατασιωπᾶν	*Sedare*	Stillen
	παύειν	*Conticescere*	Schweigen

		στρέφειν	*Vertere ſeſe*	Sich wenden
		φεύγειν	*Fugere*	Fliehen
		καταστρέφειν	*Subvertere*	Vmbkehren
Haphach	הָפַךְ	στρέφειν	*Convertere*	Verwandeln
Nehephach	נֶהְפַּךְ	ἀλλάττειν	*Mutare*	Endern
Hohphach	הֻחְפַּךְ	πάλλειν	*Vibrare*	Schwencken
	הֻתְהַפַּךְ	σαλεύεσθαι	*Vacillare*	Wancken
		σαλεύεσθαι	*Cedere*	Weichen
		ἀποχωρεῖν	*Diſcedere*	Abweichen
Hepech	הֵפֶךְ	ἀντὶ κατὰ	*Contra*	Wider
Lehephech	לְהֵפֶךְ	ἐναντίον	*Contrarium*	Das widerſpiel
	הַהֲפָכִים	ἀστασία	*Levitas*	Wanckelmut
		μεταβολὴ	*Mutatio*	Verenderung
	הֲהֵפֵכָה מַהֲפֵכָה	καταστροφὴ	*Subverſio*	Vmbkehrung
		καταπόρησις	*Devaſtatio*	Zerſtörung
	מַהֲפֶכֶת	καταφάκτη	*Carcer*	Gefengnus
		ἀπόκλεισμα	*Nervus*	Hafft/ bande
	תַּהְפֻּכֹת	διαστροφὴ	*Perverſitas*	Verkerte art
	הַהֲפוּכָה	σκολιὸς σκολιὸς	*Perverſiſſimus*	Gantz verkehrt

הצן

		ὅπλα	*Arma*	Kriegsrüſtung
Hozen	הֹצֶן	πανοπλία	*Armatura*	Allerley rüſtung
		ἔνοπλοι	*Armati*	Bewapnet
		κατασκευαζόμενοι	*Inſtructi*	Gerüſtet

הרא

Harel	הַרְאֵל	τὸ ἀριὴλ	*Ariel*	Ariel
		βωμὸς τοῦ	*Ara, Altare*	Das Altar
Vide הרר & איל		κυρίου	*Domini,*	Des Herren

הרג

Harag	הָרַג	ἀποκτείνειν	*Interficere*	Vmbbringen
Neherag	נֶהֱרַג	φονεύειν	*Occidere*	Tödten
Horag	הֹרֵג	καταργάζεσθαι	*Interimere*	Erwürgen
		ἀναιρεῖν	*Tollere*	Dahin richten
		θανατοῦσθαι	*Mori*	Sterben

Hereg	הֶרֶג	φόνος	*Cædes*	Schlacht
		ἀπώλεια	*Occisio*	Todtschlag
Haregah	הֲרֵגָה	σφαγὴ	*Mactatio*	Schlachtbanck

הרה

Harah	הָרָה	συλλαμβάνειν	*Concipere*	Entpfangen
		ἐν γαστρὶ ἔχειν	*In vtero habere*	Trechtig seyn
			Gravida esse	Schwanger sein
Horah	הוֹרָה	ἡ τεκοῦσα	*Genetrix*	Gebärerin
Harah	הָרָה	ἔγκυος	*Gravida*	Schwanger
		ἐν γαστρὶ ἔχουσα	*In vtero habẽs*	Im leibe schwanger
		ἐγκύων	*prægnans*	
Heron	הֵרָיוֹן	σύλληψις	*Conceptio*	Empfengnis
		κύησις	*Conceptus*	
Heraion	הֵרָיוֹן	τεναγμὸς	*Tempus partus*	Zeit der geburt

הרם

הַהַרְמוֹנָה		εἰς παλάτιον	*In palatium*	In den Pallast

Amos 4. ver. 3. Videtur esse compositum ex:

Har	הַר	ὄρος	*Mons*	Bergk
Et	הָמוֹנָה	εὐπορία	*Copia*	Mennige
Alij vertunt		ῥοιά	*Malogranata*	Granathöpffel

Græci vertunt. ὄπι τὸ ὄρος τὸ ρεμμᾶν. *Super montem Renman. Hieronymus, In Armon. Vatablus, in Palatium ipsum. Alij, in Armeniam. Alij, in arcem Vrbis munitissimam. Mihi videtur idem significare quod Harmageddon. Mons copiæ,* Da jhrer viel auff einen hauffen liegen. *Huic similia ferè sunt* גֵּיא הֲמוֹן גּוֹג & אַבְרָהָם *Ex*

Af	אַב	πατὴρ	*Pater*	Vater
Hamon	הָמוֹן	πολὺς	*Multitudo*	Mennige
& Raf	רָב	μέγας	*Magnus*	Groß

Pater multarum copiarum, Ein Vatter grosser mennige/In dem sich alle völcker solln selig preisen.

הרס

Haras	הָרַס	καθαιρεῖν	*Evertere*	Vmbkehren

		καταβάλλειν	*Diruere*	Zerreissen
		κατασκάπτειν	*Destruere*	Zerstören
		συντρίβειν	*Conterere*	Zermalmen
Haras	הָרַס	εἰσβιάζειν	*Vi irruere*	Einbrechen
Neheras	נֶהֱרַס	ἐγγίζειν	*Appropinquare*	Erzu nahen
		συμπίπτειν	*Concidere*	Einfallen
		κατασπᾶν	*Deglutire*	Verschlingen
הַנֶּהֱרָסוֹת		καθηρημένα	*Rudera*	Steinhauffen
Harisoth	הֲרִיסוֹת	κατασκαμμένα	*Ruinæ*	Alte zerfallene-
Harisuth	הֲרִיסוּת	πεπτωκότα	*Diruta*	gebeude
עִיר־הַהֶרֶס		πόλις τῆς-	*Civitas-*	Eine zerfallene-
Alij legunt		πτώσεως	*Ruinæ*	Stadt
עִיר הַחֶרֶס		ἡλιόπολις	*Heliopolis*	Sonnen Stadt
מוֹף & נוֹף		μέμφις	*Memphis*	Memphis
Vulgò hodiè appellatur			*Alcayrrum*	Alkayr

הרר

הַר הָרָר		ὄρος	*Mons*	Berg
Herer	הֶרֶר	ὀρειὰς	*Montana*	Gebirge
Haharah	הָהָרָה	εἰς τὸ ὄρος	*In montem*	Auff den berg

התל

		παρακούειν	*Fallere*	Listig/falsch
		ἐξαπατᾶν	*Decipere*	Betriglich
Hetel	הֵתֵל	προστιθέναι	*Imponere-*	vnd vnrecht-
Hutal	הוּתַל	πλανᾶν	*seducere*	handeln
		καταπαίζειν	*Illudere-*	Teuschen-
		μυκτηρίζειν	*subsannare-*	verspotten/mit-
		δολοφρονεῖν	*dolosè agere*	betrug vmbgehen
		δόλοι	*Doli*	Betrug
Hatulim	הֲתֻלִים	ὑθλοὶ	*Nugæ*	Wäscherey
		πλάνησις	*Fallaciæ*	Teuscherey
מַהֲתַלּוֹת		ψεῦδος	*Mendacia*	Lugen
		ἐξαπάτη	*Imposturæ*	Auffsätze

Finis Literæ He.

Vahef	וְהַב	διδόναι	*Dare*	Geben
Idem quod	יְהַב	ποιεῖν	*Facere*	Thuen

Sept. Interp: Zoὸϛ *legerunt Zain pro Vau. Quidam accipiunt pro proprio nomine Vrbis.*

וו

וָוִים וָוֵי	ὄγκινος	*Vncinus*	Nägelein
	ἄγκιστρον	*Vncus*	Hacke/angel
	ὀπισθύλια	*Epistylia*	Knöplein
	ἀγκύλη	*Hamus*	Häcklein

ולד

Valad	וָלָד	παῖς	*Natus*	Kind
		τέκνον	*Proles, Fœtus*	Frucht
Idem quod	יֶלֶד	υἱὸς	*Filius*	Sohn

וּשְׁתִּי

Vasthi	וַשְׁתִּי	ἀσὶ	*Vasti*	Vasti
		ὑπέρφρων-	*fastosa*	die stoltze
		βασίλισσα-	*regina*	Königin
		ἀρταξέρξου	*Ahasveri*	Ahaßveri.

Finis Literæ Vau.

Zeef	זְאֵב	λύκος	Lupus	Wolff

זבב

	זְבוּב	μυῖα	Musca	Fliege
	בַּעַל זְבוּב	βάαλ μυίαν	Beelzebub	Beelzebub
Baal zefuf		θεὸς ἀκκα-	Idolum-	Abgott zu
		ρῶν	Ekron	Eckron

Der wespen Teufel/der hummelgeist

זבד

		διδόναι	Dare	Geben
Zafad	זָבַד	δωρεῖσθαι	Donare	Schencken
		ἐδνᾶσθαι	Dotare	Berathen
		ἔδνα, ἕδνα	Dos, do-	Morgengabe
Zefed	זֵבֶד	προῖξ δόσις	natio	mitgifft
		δῶρον	Donum	Geschenck

זבח

		θύειν	Sacrificare / Immolare	Opffern
Zafach	זָבַח			
Zibbeach	זִבֵּחַ	σφάζειν	Mactare	Schlachten
		σφάττειν	Iugulare	Abthuen
Zefach	זֶבַח	θυσία	Sacrificium	Opffer
		θῦμα	Immolatio	
Zifchah	זִבְחָה	σφαγὴ	Victima	Schlachtopffer
Mizbach	מִזְבַּח	βωμὸς	Ara	
Mizbeach	מִזְבֵּחַ	θυσιαστήριον	Altare	Ein Althar

זבל

		οἰκεῖν	Habitare	Wohnen
Zafal	זָבַל	συνοικεῖν	Cohabitare	Beywohnen
		αἱρεῖσθαι	Adhærere	Anhangen
		οἶκος	Domus	Hauß
Zeful	זְבוּל	οἴκησις	Habitaculum	Herberg
Mizbul	מִזְבּוּל	οἴκημα	Domicilium	Wohnung
Sept. Interp.		τάξις	Ordo	Ordnung
Hinc	זְבֻלוֹן	Ζαβελών	Zebulon	Zebulon

Zag	זג	ἔλυτρον σαρκὸς φυλῶν	Folliculus, vtriculus vuarum exterior	Die Eusern Wein hülsen
Sept. Interp. Hieronymus Vatablus		γίγαρτον Acinum Corticem	Acini Vinacei nucleus	Wein körner

זדה

Zadon Vide	זדון זוד	ὑπερηφανία ὄδημα, ὄγκος	Superbia Tumor	Hoffart Geschwulst

זהב

Zahaf	זהב	χρυσὸς χρυσίον	Aurum	Gold/geld

זהם

Zihem	זהם	ἀποβάλλειν ἀπαλλάτεσθαι ἀηδιάειν	Repudiare Abhorrere Fastidire	Verwerffen Abschew haben Grawl haben
Sept. Interp:		μὴ δύνηται- πεσθαι δέχεσθαι	Nequit- recipere	Kan nicht zu sich nemmen

זהר

Nizhar Hizhir	נזהר הזהיר	παραγγέλλειν	Monere	Vermahnen
		παρακαλεῖσθαι	Moneri	Gewarnt werden
		ὑπομιμνήσκειν	Præmonere	Warnen
		ἀφυλάττειν	Cavere	Sich hütten
		παρατηρεῖν	Observare	Auffmercken
		φυλάττειν	Custodire	Verwahren
		λάμπειν	Splendere	Scheinen
		λαμπυρίζειν	Splendescere	Glentzen
		σέλας εἰν	Fulgere	Leuchten
Zohar	זהר	λαμπρότης ἀυγὴ, φέγγος	Splendor	Glantz

זוא

——	זו זוא	αὕτη	Illa, Hæc	Die
		ἄυτη	Ipsa	Sie
		τοῦτο	Hoc, illud, ipsũ	Es/Das

	זוב - זוב	ῥέειν, ῥύειν	*Fluere*	Fliessen
Zof	זוב	ῥεῦμα	*Fluxus*	Fluß

זוד

		ὑπερζεῖν	*Efferuere*	Auffkochen
			Ebullire	Auffsieden
		ἐξοιδεῖν (ὡς	*Intumescere*	Geschwellen
		ὑπερηφανεύε	*Superbire*	Stoltzieren
Zad	זד	ἀνιστάναι	*Resistere*	Widerstehen
Hezid	הֵזִיד	ἐπιτιθέναι	*Opponere*	Entgegensetzen
		θαρσύνειν	*Temerare*	Freveln
		ἀσεβεῖν	*Iniquè agere*	Vbelhandeln
		παραβιάζειν	*Violare*	Verbrechen
		ἀσεβὴς	*Impius*	Gottlose
	זד זדים	ὀγκώδης	*Tumidus*	Auffgeblassen
	זֵיד זֵדִים	ὑπερήφανος	*Superbus*	Stoltz
		θρασὺς	*Arrogans*	Hoffärtig
		Audax	*Temerarius*	Frevelisch
		ἀήθεια	*Insolentia*	Hochmut
Zadon	זָדוֹן	ὑπερηφανία	*Superbia*	Hoffart
		αὐθάδεια	*Contumacia*	Halßstarrigkeit
		ὕβρις, ὑβριστία	*Contumelia*	Schande vnd (schmach

זוה

Zafim	זוים	κιβώτια	*Scrinia*	Kisten/kasten
Zafiioth	זָוִיּוֹת	ταμιεῖα	*Promptuaria*	Kästlein/ kämmer-
		γωνίαι	*Anguli*	Winckel (lein
		γωνίδια	*Abdita*	Ercker/ecken
			Secreta	Geheimnussen

זוז

Zuzim	הַזּוּזִים	ζουζὶμ	*Zuzim*	Die Zuzim
Sept. Interp:		ἐθνὴ ἰσχυρὰ	*Gentes fortes*	Starcke völcker

Legerunt Ain pro He. עֲזוּזִים *pro* הַזּוּזִים

Mezuzah	מְזוּזָה	παραστάς	*Postis*	Pffoste
		σταθμόν	*Anta, Antæ*	
		φλιὰ	*Antepagmentum*	

Zal	זַל	προχύειν	Profundere	Verthun
Hizzil	הִזִּיל	ἀζωτεύεσθαι	Prodigere	Verschwenden
Vide	בזל	φαυλίζειν	Vilipendere	Gering achten
		διαφορεῖν	Dilapidare	Vbel anwerden
Sept. Interp.		συμβάλλεσθαι	Conferre	Anwenden
		ταπεινοῦν	Humiliare	Demütigen
Zulah	זוּלָה	πλὴν	Præter	Ohne
		χωρὶς	Absq;	Allein
		παρέξ	Extra	Ausser

זון

Zan	זָן	σιτίον, βίος	Cibus	Speyse
		τροφὴ	Epulum	Essen
Mazon	מָזוֹן	ἐδόδιματα	Cibaria	Essende speyse
		ἔδεσμα, ἐδωδὴ	Edulium	Kost vnd Tranck
Zonah	זוֹנָה	καπηλὶς	Caupona	Gemeine Wirtin
		πόρνη	Meretrix	Garköchin
				Ein Hure

זוע

Zah	זַע	κινεῖν	Movere	Bewegen
		ὑποκινεῖν	Submovere	Regen
Zoah	זוֹעַ	τοποκεινεῖν	Locomovere	Sich wenden
		παραφέρεσθαι	Vacillare	Wancken
		σαλεύειν	Commoveri	Bewegt werden
Mezazeah	מְזַעְזֵעַ	ἐπίβουλος	Insidiator	Meuchelmörder
			kundschaffer	Verräther
Zefaah	זְוָעָה	κάκωσις	Vexatio	Vbung
		ἐλπὶς πονηρὰ	Desperatio	Böse hoffnung
		συγκινησις	Commotio	Bewegung
		ἀνάγκη	Necessitas	Noth vnd Gefahr
		διασκορπισμὸς	Dispersio	Zerstrewung
Zeah	זֵעָה	ἱδρὼς	Sudor	Schweiß

זור

Zor	זור־ Zar זָר	στερεῖσθαι ἀπὸ-	Alienari à-	Saat werden

		τῆς ἐπιθυμίας	Desiderio	Den willē erfüllē
		ἀλλοτριος εἶναι	Alienus esse	Frembde seyn
		ἀλλοτριοῦν	Adversari	Zuwider seyn
Zar	זַר	μάλαχμα	Lenire dolorem	Den schmertzen lindern
Zor	זֹר	ἐπιθλίβειν		
Nazor	נְזוֹר	ἀποπιέζειν	Exprimere	Außdrucken
Hezir	הֲזִיר	συντρίβειν	Conterere / Conculcare	Zertretten / Zerdrucken
		συντρίβειν	Confringere	Auffschlagen
		ἀπαλλοτριοῦσθαι	Abalienari	Frembd werden / Vnbekant werdē
Zar	זר	πέλας	Alius, Vicinus	Ein and/Nachbar
Zarim	זָרִים	ἀλλογενὴς	Alienigena	Fremdling
Zarah	זָרָה	ἀλλότριος	Alienus	Fremder/ein and
Zaroth	זָרוֹת	ἀλλόφυλος	Peregrinus / Externus	Fremdling
Lezara	לְזָרָא	εἰς χολέραν	In nauseam / In abominationem	Zuwider / Ein grawel
Num. 11. Vers. 20.				
Zaroth	זָרוֹת	ἀλλογένοι	Peregrinæ	Fremde vnzüchtige Weiber
Prou. 22. Vers. 14.		Meretrices	mulieres	
		ἀλλοτρίωσις	Abalienatio	Entfremdung
		ναυτία	Nausea	Eckel/grawel
		ἰατρεία	Medela	Artzney
Mazor	מָזוֹר	ἔμπλαστρον	Emplastrum	Pflaster
		ἄκεσις	Curatio	Wartung
		ὑγεία	Sanitas	Gesundheit
		ὀδύνη, ἀλγηρὸς	Dolor	Schmertzen
Sept. Interp.		ἐνέδρα	Insidiæ	Hinderlist

ו ח ח

Zach	זַח	χαλᾶν	Laxare	Schlottern
		χαλᾶσθαι	Remittere / Moveri	Schlaffen / Bewegt werden
		χωρεῖσθαι	Cedere	Nachlassen
			Solvi	Loß werden

Zachal	זָחַל	ἕρπειν	Repere	Kriechen
		ἑρπύζειν	Reptare	Stille daher-
		ὑποδύεσθαι	Surrepere	schleichen
		σύρειν	Serpere	Schleiffen
		ἡσυχάζειν	Silere, Tacere	Schweigen
Efen	אֶבֶן	λίθος	Lapis	Der Stein
Zocheleth	זֹחֶלֶת	ζωελέθ	Zoeleth	Zoeleth

Germanicè posset reddi, zum Kriechensteim/ zum Schleiffstein/ zur Schleiffmühle.

זיה

Zeh	זֶה	οὗτος, αὐτὸς	Is, iste	Er/ Der

זיו

Zif	זִיו	Ζίου, ἀπρίλλιος	Aprilis	Der April
		μὴν δεύτερος	Mensis secundus	Der ander Monat

זיז

Ziz	זִיז	θῆρες	Feræ	Die Wilden
		θυρία	Bestiæ	Thiere/Bestien
		πλῆθος	Copia	Vielheit
		εὐπορία	Multitudo	Mennige
		πλοῦτος	Abundantia	Vberfluß
			Divitiæ	Reichthumb

זין

Zin	זִין	ἀκούειν	Audire	Hören
		προσέχειν	Auscultare	Auffmercken

זיק

Zik	זִיק	φλόξ	Flamma	Flamme
		σπινθὴρ	Scintilla	Funcken

זית

Zaith	זַיִת	ἐλαῖα	Oliva	Oelbaum

זכה & זכך

Zach	זַךְ	καθαρὸς	Mundus	Rein
Zachah	זָכָה	ἀμείωτος	Syncerus	Lauter
זָכַךְ - מָזַךְ - הֵזַךְ		ἁγνὸς	Purus	Pur

Zach	זַךְ	ἅγιος, ὅσιος	Sanctus	Heilig
Zachah	זָכָה	δίκαιος	Iustus	Gerecht
Zachach	זָכַךְ	εἰλικρινὴς	Inculpatus (lis	Vnsträflich
	נָזַךְ - הֵזַךְ	ἀνυπόκριτος	Irreprehensibi-	Vntadelhafftig
	זְכוֹכִית	κρύσταλλος	Crystallus	Christall

זכר

Zachar	זָכַר	ἐννοεῖν	Recordari	Gedencken
Nizkar	נִזְכַּר	μνᾶσθαι	Meminisse	Sich Erinnern
Hizkir	הִזְכִּיר	ἀναμνᾶσθαι	Reminisci	
		μνημονεύειν	Memor esse	Jngedenck seyn
Mazkir	מַזְכִּיר	ὑπομνηματογράφος	Commentariensis, Commemorator,	Referendarius/ Registrator/
		ἀναμιμνήσκων		
		ἱερομνήμων	Sacer scriba,	Cantzler vnd Camer Secretarius
		ἐπὶ τῶν ὑπομνημάτων	à Commentarijs	
	זֵכֶר & זֶכֶר	μνεία	Mentio	Erinnerung
	זִכָּרוֹן - זִכְרוֹן	μνημόσυνον	Memoria	Gedächtniß
	אַזְכָּרָה	ἀνάμνησις	Recordatio / Monumētum	Gedenckzeichen
Zachar	זָכָר	ἄρσην	Mas / Masculus	Ein Mann / Männlein
Zachur	זָכוּר	ἀρσενικὸν	Masculinum	Männlichs geschlechts

זלג

Mazleg	מַזְלֵג	κρεάγρα	Fuscina / Fuscinula	Eine fleisch gabel
	מִזְלָגוֹת	δίκρανος	Harpago	Gäbelein
		τρίκρανος	Furcula	

זלל

Zolel	זוֹלֵל	συμβολοκοπῶν	Epulo	Schlemmer
		πορνοκόπος	Heluo	Fresser/Sauffer
		ἀνάξιος	Sordidus / Indignus	Trunckenbolt

Roeh	רֹעֶה	ποιμαίνων-	Pascens-	Ein Vnflat
Zolelim	זוֹלְלִים	ἀζωτείαν	Luxuriam	Loser Mann
Zolelah	זוֹלֵלָה	ἠτιμωμένη	Contempta	Der nichts taug
Zulloth	זֻלּוֹת	ῥύπος	Sordes	Vnflat
		ὀλιγωρία	Contemptus	Verachtung
		ῥυπαρία	ἀζωτία	Heyloß leben
Zalzallim	זַלְזַלִּים	βλαστοὶ	Flagella	Schösserlinge
Sept. Interp.		βοτρύδια	Acini	Härlinge
Hiero. & vatab.		κλαδίσκοι	Ramusculi	Räblein/ästlein/ Zweiglein

זלע

Zalaphah	זַלְעָפָה	στρόβιλος	Turbo	Wirbelwind
		ἀθυμία	Afflictio	Vnglück/elend
			Timor	Forcht/schrecken
		κάκωσις	Tristicia	Trawrigkeit
			Anxietas	Angst vnd noth
		καταιγὶς	Procella	Sturmwind

זמם

Zam	זַם	προτάττειν	Præsumere	Vorsetzen
		προνοεῖν	In animum-	Vornemen
		διανοεῖν	inducere	Beschliessen
Zamam	זָמַם	μετανοεῖν	Animo cogitare	In Sinn fassen
		προτηρεῖν	Animo præsumere	Sich vermessen
Zamam	זָמָם	πρόληψις	Propositum	Vorsatz Vornemen
		κακοβουλία	Cogitatio	Gedancken
		ἐπιβουλὴ	Dolosa cogita-	Anschlag
Zimmah	זִמָּה	μηχάνημα	Machinatio(tio	Practica
	מְזִמָּה	δόλος μοχθη-	Dolus, scelus	Schelmstück
		θράσος (ρία	Præsumptio	Vermessenheit
		διαβολίαι	Calumniæ	Verleumbdung
		ἐγχείρημα	Molimen	Vornemen
Zamzum	זַמְזֻם	θράσων	Thraso	Kühner sch.

Zamzum	זַמְזֻם	θράσων τολμητίας	Audax Præsumtuosus Flagitiosus Sceleratus Audaculus	Vermeßner Wagehalß Pandit Meuchelmörder Meister kühn

ומן

——	מְזֻמָּנִים	ἀφορίζειν τὸν καιρὸν καιρὸς προωρισμένος	Constituere tempus Tempus præfinitum	Zeit bestimmen Bestimbte zeit
Sept. Interp.		ἀπὸ σαυταγῶν ἀπὸ χρόνων	à Determinatis temporibus	Zu bestimbter Gesetzter zeit

Legerunt מִזְּמָנִים pro מְזֻמָּנִים videlicet Mem, Præpositionis pro Mem Participiali.

Zeman	זְמָן	χρόνος ὅρος	Tempus Tempus definitum	Zeit Bestimpte zeit

ומר

Zamar	זָמַר	τέμνειν	Putare	Schneiteln
Nizmar	נִזְמַר	ὑποτέμνειν	Præcidere	Beschneyden
Zimmer	זִמֵּר	ψάλλειν ᾄδειν	Psallere Canere	Singen Lobsingen
עֵר־הַזָּמִיר		καιρὸς τῆς τομῆς	Tempus putationis	Die zeit deß beschneydens
Hoc est:		ἔαρ	Ver	Der Lentz
זְמִיר־עָרִצִים		τομὴ τῶν δυναστῶν	Excisio Potentum	Das hawender gewaltigen
Hoc est:		τυραννὶς	Tyrannis	Tyranney
Zemirah	זְמִירָה	ψαλμὸς ψαλτὸν	Psalmus Canticum	Psalm Gesäng
זְמוֹר־זְמוֹרָה		κλῆμα κλήματα	Palmes Climata	Zweig Reben

שָׁלוֹחַ־אֶת הַזְּמוֹרָה־אֶל אַפָּם׃	ἐκτείνειν τὸ κλῆμα ὡς μυκτηρίζοντες	*Mittere palmitem ad nasum suum*	Die Nase an die Reben wüschen
Ezech. 8. Vers. 17. Hoc est:	τὸν θεὸν ἐ τὰς δωρεὰς αὐτοῦ φαυλίζειν	*Deum & dona ipsius contemnere*	Gott vnd seine Gaben verachten
זֶמֶר־זָמֶר —	αἴξ ἀγρία	*Capra-*	Steinziege
	Rupi capra	*Rupicola*	
	δορκὰς	*Caprea*	Rehebock
Alij vertunt	αἰγόκερος	*Capricornus*	Steinbock
Sept. & Hieron. atque alij.	καμηλοπάρδαλις	*Camelopardalis*	Ein Ellendthier
Zimrah זִמְרָה	ψάλμος	*Psalmus*	Psalm
	μέλος	*Modulatio*	Gesang
	λόγος	*Sermo*	Rede
Genes. 43. Vers. 11.	ὁμιλία	*Sermocinatio*	Gespreche
זִמְרַת־הָאָרֶץ	ψάλμος τῆς γῆς	*Canticum terræ*	Der Erdengesang
Hoc est:	καρποὶ	*Fructus*	Die Früchte

Darüber man singt vnd frölich ist.

Mizmor מִזְמוֹר	ψάλμος	*Psalmus*	Ein Psalm
מִזְמֶרֶת —	ἀπόμυξις	*Falx putatoria*	Liechtschneutze
		Emunctorium	Liechtputze
			Putzschere
מַזְמֵרָה —	δρέπανον	*Falx vineatica*	Rebemesser
	ἅρπη	*Sarpa*	Hippe

זנב

Zinnes זִנֵּב	καταλαμβάνειν καὶ κόπτεσθαι τὴν οὐραγίαν	*Extremum agmen persequi, Decaudare*	Stützen Verstützen Abschwentzen Abhawen
זָנָב־זְנָבוֹת	οὐρά	*Cauda*	Zagel
	κέρκος	*Penis*	Schwantz

Sept. Interp.		ξύλον	Lignum	Holtz

Ies. 7. Vers. 4 pro Extremitate titionum posuere.

זנה

	זָנָה - הִזְנָה	πορνεύειν	Fornicari	Huren/Vnzucht
Zonah	זוֹנָה	πόρνη	Meretrix	Eine Hure (treibē
	זְנוּת תַּזְנוּת	πορνεία	Fornicatio	Hurerey
Zenim	זְנִים	ἀρώματα	Aromatum	Gewürtz
			Species	Specerey

זנח

		λείπειν	Relinquere	Lassen
		καταλείπειν	Derelinquere	Verlassen
Zanach	זָנַח	ἀπωθεῖν	Repellere	Verstossen
Hizniach	הִזְנִיחַ	ἐκβάλλειν	Expellere	Vertreiben
		ἀποτρίβειν	Conterere	Zerbrechen
		μιαίνειν	Polluere	Vervnreinigen

זנן

Zan	זַן	ἀρώματα	Aromata	Gewürtz
		πολυ-	Species	Zucker
	מִזַּן - אֶל - זַן	τέλεια	Cibi delica-	Confect
		τὰ παιδικὰ	tiores	Marcipan
De cibo ad cibum.			Lauticiæ	Alles was eins
De specie ad speciem.			Deliciæ	Hertz begert
Sept. Interp.		ἐκτούτου	Ex hoc in-	Von einem zum
		εἰς τοῦτο	illud	andern

Videntur legisse מִזּוֹ אֶל זוֹ Vau pro Nun finali.

זנק

Zinnek	זִנֵּק	ἐκπηδᾶν	Prosilire	Herfür springen

זעה

Zaavah	זַעֲוָה	διασπορὰ	Dispersio	Zerstrewung
		ταραχὴ	Commotio	Bewegung
Vide	זוע	ἀνάγκη	Necessitas	Angst vnd noth

זעך

Nizach	נִזְעַךְ	βραχύνεσθαι	Abbreviari	Verkürtzt werden
		κολοβοῦσθαι	Decurtari	

Nizach

Nizach	נִוְעַךְ	ὑποτέμνειν	Succidi	Abgeschnitten
		ὑποκόπτειν	Morbo-	vnd verzert-
		ἐξαναλύεσθαι	consumi	werden

ועם

Zaam	וָעַם	ἀγανακτεῖν	Indignari	Hefftig zürnen
		μυσάττεσθαι	Detestari	Vngedultig wer-
		ἀπωθεῖσθαι	Repellere	Verstossen (den
		ἀναβάλλεσθαι	Rejicere	Verwerffen
		παρατάττεσθαι	Oppugnare	Bestreiten
		καταρᾶσθαι	Detestari	Verfluchen
		ἀπειλεῖν	Minitari	Drewen
		θυμωθεῖσθαι	Exirasci	Ergrimmen
		ὀργὴν, ἐπάγειν	Iram inferre	Zörnen
		μισεῖσθαι	Odio haberi	Gehasset vnd an- gefeindet werden
Pro: 25. ver. 23.		ἐπικαταρᾶσθαι	Execrari	Verfluchen
פָּנִים		πρόσωπον-	Facies-	Vnverschämbt
נִוְעָמִים		ἀναιδὲς	Impudens	Angesicht
Rectius		αὐστηρὸν	Austera	Ernst
		ἀγανακτοῦν	Indignabunda	Zornig
Zaam	וַעַם	ἀγανάκτησις	Indignatio	Grimmiger-
		ὀργὴ	Ira	zorn
		ἐμβρίμημα	Fremitus	Grim/wüten vnd toben
		θυμὸς	Excande- scentia	Zorn vnd vn- gedult

ועף

Zaaph	וָעַף	ταράττεσθαι	Turbari	Betrübt vnd
		λυπεῖσθαι	Contristari	trawrig werden
		θυμοῦσθαι	Excandescere	Wüten
			Sævire	Ergrimmen
		αἰθιᾶσθαι	Causari-	Vervrsachen
		θυμὸν	Iram,	Auff sich laden
		λυπὴν	Tristitiam	Zorn / vnglück

Zoaphim	זֹעֲפִים	σκυθρωποὶ λειπόκροοι	Triſtes vultu Macilenti	Trawriges angeſichts Mager/verfallen
Zaeph	זָעֵף	σκληρυμένος	Sævus Solutus Debilitatus	Grimmig Matt/kranck
Zaaph	זַעַף	ὀργὴ, θυμὸς	Ira, ſævitia	Vngedultig Zorn/Grim
	זַעַף הַיָּם	σάλος θαλάσσης	Fluctus & tempeſtas maris	Vngeſtümb wüte vnd toben des Meers

זעק

Zaak Nizak	זָעַק נִזְעַק	κράζειν	Clamare Vociferari	Ruffen Schreyen
		μέμφεσθαι	Conqueri	Klagen
		βοᾶν	Acclamare	Anſchreyen
		συγκαλεῖν	Conclamare	Zuſamen ſchreyen
		συμβοᾶν	Convocare	Zuſamen ruffen
		συνείρειν, ἀγεί-	Congregare	Verſamlen
Zeakah	זְעָקָה	κραυγὴ (ρειν βοὴ	Clamor Vociferatio	Das ruffen Geſchrey

זער

Zeer Mizar	זְעִיר מִזְעָר	ὀλίγον	Paulum	Klein
		καὶ ὀλίγον	Parum	Wenig
		μικρὰ	Modicum	Gering
		μικρὸν, ὅσον	Puſillum	Bald
		βραχὺ	Pauliſper	Bey nahe
		ὀλίγος παῦρος	Pauci	Jhrer wenig
		ὀλιγότης	Paucitas	Das wenige

זפת

	זֶפֶת	πίσσα	Pix	Pech

זקן

	זָקַן	γηρᾶν	Seneſcere	Alt ſeyn
		γηράσκειν	Conſeneſcere	Alt werden

	זָקֵן	γέρων	*Senex*	Ein alter
		πρεσβύτερος	*Senior*	Ein elter
Zekenah	זְקֵנָה	πρεσβυτέρα	*Vetula, anus*	Alt Weib
	זִקְנָה	γῆρας	*Senium* / *Senectus* / *Senecta*	Das Alter
Zekunim	זְקֻנִים	γήρασμα	*Senescentia*	
Zakan	זָקָן	πώγων	*Barba*	Barth

ז ק ף

Zakaph	זָקַף	ἀνορθῶν	*Erigere*	Auffrichten

ז ק ק

		ἤθμη, ἠθεῖν	*Colare*	Seigen
		ἠθίζειν	*Per colum mittere, percolare*	Durch einen sack durch seigen
		διηθεῖν		
Zak	זַק	ἀναλύειν	*Resolvere*	Zertheilen
Zakak	זָקַק	ἀμαλάττειν	*Permutare*	Verwandeln
		ἐπιχύειν	*Infundere*	Giessen
		καθαρίζειν	*Purgare*	Reinigen
		δοκιμάζειν	*Probare*	Probieren
		σειραὶ	*Catenæ*	Ketten/bande
Zikkim	זִקִּים	ποδοπάκαι	*Compedes* / *Pedicæ*	Fuß eißen
Azikkim	אֲזִקִּים	χειροπέδη	*Manicæ*	Armbande

ז ר א

Zarah	זָרָא	ναυλία	*Nauſea*	Eckel/grawel
		χολέρα	*Cholera*	Bitter gall/ſo einem auffſteigt/vnd zum brechen vnd vnwillen verurſacht.

ז ר ב

Zaraf	זָרַב	ἀφθερμαίνεσθαι	*Incaleſcere* / *Sentire æſtum ſolis*	Erwarmen / Warm werden / Aufftawen
Iob. 6. ver. 17.				

Die Gottloſen ſeyn wie ein Eißzapffe / wenn die Sonne ein wenig drauff ſcheint / ſo fellet er ab vnd zerſchmiltzet gar.

		λικμᾶν	*Ventilare*	Kehren / Fegen
		καθαρεῖν	*Purgare*	Worffen / Worffeln
Zarah	זָרָה			
Nizrah	נִזְרָה	καθυβρίζειν	*Vannere* / *Eventilare*	Schwingen / Schwencken
Zerah	זֶרַח			
Zorah	זֹרָה	σπείρειν	*Spargere*	Strewen
		διασκορπίζειν	*Dispergere*	Zerstrewen
		ἐκλείνειν	*Expandere* / *Explicare*	Außbreiten / Stellen
Zarim	זָרִים	ὑβρισταὶ	*Ventilatores*	Worffler

Insolentes, protervi, iniurioſi contumelioſi: Poteſt etiam derivari à radice זור, *& tunc ſignificet* ἀλλότριοι *Alieni.* Frembde geſte/ die einem das hauß zu enge machen.

Zer	זֵר	κυμάλιον- / σρεπτὸν / *vel* σρεπτὴ / σεφάνη	*Capitellum* / *Capitulum* / *Suprema pars* / *epiſtylij*, / *Sertum*, / *Corona*,	Der krantz/ Die krone/ Auff der laden des Bundes ꝛc.
Mizrah	מִזְרֶה	λικμὸς	*Ventilabrum*	Worffſchauffel
		λικμητήριον	*Vannus*	Wanne/ſchwinge
		διασπορὰ	*Diſſeminatio* / *Diſperſio*	Zerſtrewung

זרז

Zarziph	זַרְזִיף	σάζειν	*Stillare*	Tröpfflen
		δεύειν	*Rigare*	Befeuchten
		βρέχειν	*Irrigare*	Erfriſchen
		σάζουσα	*Deſtillans*	Tröpffiend
Zarzir	זַרְזִיר	λαίλαψ	*Lælaps canis-* / *leporarius*	Ein wind/ windſpiel/ jagthundt
Variat interpretes				
Sept. Interp:		ἀλέκτωρ	*Gallus*	Haan

Alij verterunt pardum: Alij Equum, Alij Avem immundam.

Zarach זָרַח	ἀνατέλλειν	Exoriri	Auffgehen
	λάμπειν	Fulgere	Leuchten
	λαμπρύνειν	Splendescere	Scheinen
	ἐπιφαίνειν	Effulgere	Erscheinen
זֶרַח - מִזְרָח	γένεσις	Ortus	Ankunfft
	ἀνατολὴ	Oriens	Auffgang
Ezrach אֶזְרָח	αὐτόχθων	Indigena	Einheimisch
	δάφνη	Laurus	Lorberbaum
Sept. & Hiero:	κέδρος	Cedrus	Cederbaum
Ezrachi אֶזְרָחִי	ἐζραχίτης	Ezrahita	Ein Ezraither
Graci vert:	ἰσραηλίτης	Israëlita	Jßraeliter

זרם

Zaram זָרַם	στροβεῖν	Circumagere	Durch einander gehen wie die wolcken
	στροβιλεῖν	Torquere	
	διαμάχεσθαι	Agitare	Gegen einander ziehen wie zwey wetter
	ὠθίζεσθαι	Vexare	
	κυμαίνειν	Perturbare	
	κυματίζεσθαι	Turbinare	Gegen einander stürmen wie die winde
	πλημμύρειν	Exagitare	
	πλημμυρεῖν	Fluctuare	
	συμπίπτειν	Inundare	Hart anwehen
		Conflictari	Hart anblasen
		Pugnare	Vberschwemmen
			Wüten vnd toben
Zerem זֶרֶם	χειμὼν	Tempestas	Vngehewer wetter / wolckenbrust / Wasserfluth / Platzregen
	νέφος	Nimbus	
	ὄμβρος	Imber	
Iob. 24. ver. 8.	ζάλη	Impetus	
Sept. Interp:	ψέκας	Gutta	Tropffen
Ies. 4. ver. 6.	σκληρότης	Durities	Härtigkeit
Ies. 30. ver. 30.	ὕδωρ	Aqua	Wasser
Haba: 3. ver. 10.	ὕδατος πτοιάς	Inundatio	Eine wasserfluth

Zirmah	זִרְמָה	τὰ αἰδοῖα	Fluxus-seminalis	Brunst

זרע

Zarah	זָרַע	σπείρειν	Seminare	Seen
Nizrah	נִזְרַע	σπερματίζειν	Serere	Strewen
Zorah	זֹרַע	φυτεύειν	Conserere	Besehen
Hizriah	הִזְרִיעַ	διασπείρειν	Disseminare	Außsehen
			Semen concipere	Samen entpfangen
			Semen proferre	Samen bringen
Zerah	זֵרַע	σπέρμα	Semen	Samen
Zarah	זָרָע	γενεὰ	Proles	Geschlecht
		ἀπόγονοι	Posteritas	Nachkommen
זֵרוּעַ - זֵרוֹעַ		σπέρματα	Sata	Die Saath
זֵרְעוֹן - מִזְרַע		σπειρόμενα	Sativa	Geseethes
		ὄσπρια	Seminaria	Gesäme
			Legumina	Zugemüse
Zeroah	זְרֹעַ	βραχίων	Brachium	Der Arm
Ezroah	אֶזְרוֹעַ	ὦμος	Armus	Schulter
		ὠμοπλάται	Scapulæ	
		ἴσχυς	Fortitudo	Stercke
		κράτος	Robur	Krafft
		δύναμις	Potentia	Macht

זרק

Zarak	זָרַק	χέειν	Fundere	Giessen
Zorak	זֹרַק	ἐγχέειν	Infundere	Eingiessen
		πάσσειν	Spargere	Strewen
		προσχέειν	Profundere	Vergiessen
		διασκορπίζειν	Dispergere	Zerstrewen
		σπείρειν	Seminare	Seen
		ῥαίνειν	Perfundere	Begiessen
		ῥαντίζειν	Aspergere	Besprengen
		περιῤῥαντίζειν	Circum aspergere	Herumbsprengen

Mizrak	מִזְרָק / מִזְרָקוֹת	σκεῦος	Vas	Sparſ: Spreng Faß
		λεκάνη	Pelvis	Sparſ: Spreng Keſſel
		φιάλη	Phiala	Sparſ: Spreng Schale
		περιρραντήριον	Aſpergillum, Vas ſparſorium	(Sprengkeſſel

זרר

Zarar	זָרַר	πταίρειν	Sternutare	Nieſen
		πταρμὸς	Sternutatio	Das nieſen
Sept. Interp:		καὶ ἠνδρίσατο	Et viriliter agebat	Er ermahnete ſich
2. Reg. 4. ver. 35.		καὶ διεκινήθη	Et cõcutiebatur	Vnd erſchutterte
Divus Hieronym:		ἐχασμήσατο	Et oſcitavit	Vnd gähnete

זרת

Zereth	זֶרֶת	παλαιστὶς	Palmus minor	Eine zwerchhand
		σπιθαμὴ	Palmus major	Eine Spanne.

Finis Literæ Zain.

		κρύπτειν	*Abdere*	Verbergen
		ἀποκρύπτειν	*Abſcondere*	Verkriechen
Nechba	נֶחְבָּא	καλύπτειν	*Tegere*	Verdecken
Chubba	חֻבָּא	ἀποκρύπτειν	*Occultare*	Verſtecken
Hechbi	הַחְבִּיא	ὑποκρύπτειν	*Celare*	Verhälen
Hechba	הַחְבָּא	ὑποκλέπτειν	*Suffurari*	Verſtählen
		λανθάνειν	*Latitare*	Lauſchen
		ἐνεδρεύειν	*Inſidiari*	Lauren
		ἀποκρυψις	*Abſconſio*	Verbergung
Machaſe	מַחֲבֵא	κρύφιος τόπος	*Abditum*	Behaltnis
Machaſo	מַחֲבֹא	φωλεὸς	*Latibulum*	Schlupffloch
		ἀποκρυφὴ	*Latebræ*	Höle

חבב

		φείδεσθαι	*Parcere*	Verſchonen
			Dare veniam	Nachlaſſen
Choſef	חֹבֶב		*Remittere*	Vergeben
		ἀποκρύπτειν	*Abſcondere*	Verbergen
חֹב - חֻבֵּי		ἀπόκρυφον	*Abditum*	Das verborgene
		κρυπτὸν	*Latibulum*	
Divus Hierony:		κόλπος	*Sinus*	Schooß

Videtur legiſſe חֵיק *quod Sinum ſignificat.*

חבה

Chaſah	חָבָה	κρύπτειν	*Abdere*	Verbergen
Nechbah	נֶחְבָּה	ἀποκρύπτειν	*Abſcondere*	Verſtecken
		ἀπόῤῥητον	*Arcanum*	Das verborgene geheimnüß Gottes
Cheſion	חֲבִיּוֹן	κρυφιαῖον	*Abſconditum*	
		ἀπόκρυφον	*Secretum*	
Hab. 3. ver. 4.		μυστήριον	*Myſterium*	

Sept. Interp. καὶ ἔθηκεν ἀγάπην ἰσχυρὰν τῆς δυνάμεως αὐτοῦ. *Divus Hieronymus. Ibi abſcondita eſt fortitudo eius. Secundum veritatem Hebraicam vero, Ibi (ſcil. erat vel revelabatur Moſi.) ſecretum conſilium fortitudinis & omnipotentiæ divinæ.*

		ἐκλικάσσω	*Decutere*	Schlagen / Abschlagen
		ἐκζείω	*Excutere*	Außschlagen
		ἀλοᾶν	*Triturare*	Vorschlagen / Außdreschen
Chasath	חבט			
Nechbath	נחבט	ἐμβάλλιζω	*Baculo excutere*	Außklopffen / Dreschen
Ies. 27. Vers. 12. Sept. Interp. Verterunt:		ἐλαιολογεῖν	*Olivare* / *Olivas colligere*	Lesen/Samlen / Oliven samlen
		συμφράττω	*Munire, consepire*	Befestigen / Bezeumen
Alij vertunt		λικμᾶν	*Ventilare*	Worffeln

חבל

		ἐνεχυράζω	*Oppignorare* / *Pignora capere*	Verpfenden / Pfand nemen
		ἀφαλύω	*Solvere* / *Dissolvere-es alienum*	Lösen / Bezahlen / Gut machen
		ἀφαλύομαι	*Dispergi*	Zerstrewet werden
		ὀφείλω	*Debere*	Schuldig seyn
		ἐξαρτᾶν	*Obstringere*	Verbinden
		δεσμένω	*Obligare*	Verknüpffen
Chasal	חבל			
Nachbol	נחבל	δεσμᾶν	*Constringere*	Verstricken / Anstrengen
Chubbal	חובל	ἀφθείρω / κατάφθειρω	*Corrumpere*	Verderben / Verwarlosen
		ὠδίνω	*Summo dolore parturire*	Mit schmertzen geberen / Unglück auff den Halß ziehen
		ἀφαλύεσθαι / κατάφθειρεσθαι / ὀλέκεσθαι	*Solvi-Corrumpi*	Abstreiffen / Verderben / Verfaulen / Dahin gehen

		χρέος	Debitum		Schuld
		ὀφείλημα			
		ἀπόλυσις	Solutio	Bezahlung	
			Persolutio		
Chafol	חֶבֶל	ἐνέχυρον	Pignus		Pfand
Chafolah	חֲבֹלָה	ἐνεχυρασμὸν			
		ἐγκεχυρασμένον			
		ἀσφάλισμα			
		ὁμήρευμα			
		ὑποθήκη			
		τὸ ὑποκείμενον			
		τὸ ὑποτιθέμενον			
Sept. Interp:		ἅρπαγμα	Rapina		Raub
			Dolores		Die wehen
			Tormenta		Das dringen vnd schneyden
Chefel	חֶבֶל	ἄλγος	Labores		Ein Weib in jren banden
Chefle	חֶבְלֵי	ὠδῖνες	Cruciatus		
		πόνοι τῶν ὠδίνων	Cõstrictiones parturientiũ		In Kindes nöthen
			Mortis-		Todes noth
			inferni		Todes bande
		χοῖν	Funis		Seil/ Strick
		χοινίον	Funiculus		Band
		πέλεθρον	Iugerum		Feld Acker
Chefel	חֶבֶל	χοῖνος	Schœnus		Land
Chafalim	חֲבָלִים	χοίνισμα	Tractus, regio, districtus		Landschafft
		χώρα			
		σεῖρος	Caterva		Hauffen
		χορὸς	Chorus		Versamlung
		ναύαρχος	Gubernator- navis Nauclerus		Stewermann Oberste schiff herr
Chofel	חֹבֵל	ναύκληρος			
		κυβερνήτης			
		πεῶρεὺς			

Chibbel	חִבֵּל	ἱστὸς	*Malus navis*	Maſtbaum / Segelbaum
Sept. Interp:		κλυδὼν	*Aeſtus, fluctus Maris*	Das wütten vnd toben des Meers
תַּחְבוּלָה		κυβέρνησις	*Gubernatio*	Regierung
		βουλὴ	*Conſilium*	Rath

חבץ

חֲבַצֶּלֶת		κρίνον	*Lilium*	Eine Lilge

חבק

Chafah / *Chibbek*	חִבֵּק	συμπλέκω	*Complicare manus*	Die hände falten/ zuſamen ſchlieſſen
		περιλαμβάνω	*Amplecti*	Hertzen / Vmbfangen
		ἀγκὰς ἔχω	*Circumplecti*	In die Arm nemmen
		ἀγκὰς ἐλεῖν	*In vlnas ſumere*	In buſen greiffen
		ἀγκάζω	*Vlnis cõplecti*	Vmb den Halß fallen
Chibbuk	חִבּוּק	ἐναγκάλισμα	*Manuum-complicatio*	Das Faulentzen / Die hände zuſamen ſchlagen

חבר

		συμφωνεῖν	*Congruere*	Vberein ſtimmen
		συνιέναι	*Convenire*	Zuſamen komen
		συνείρειν	*Congregare*	Verſamlen
Chafar / *Chibber*	חִבֵּר	συνάπτω	*Conjungere* / *Coaptare*	Vereinigen / Zuſamen fügen
Chubbar	חֻבַּר	συνδυάζω	*Copulare*	Paren/kopeln
Hechbir	הֶחְבִּיר	κοινωνεῖν	*Conſociare*	Geſellen/gatten
	הִתְחַבֵּר	ἐπᾴδω	*Incantare*	Zaubern
		συνιστέναι	*Conjurare*	Zuhauff ſchweren
		συμμιγνύω	*Commiſcere*	Vermiſchen

בַּחֻבֶּרֶת

הִתְחַבֵּר	φιλίαζειν	Societatem-inire	Brüderschafft-machen
בַּחֹבֶרֶת	κατὰ τὴν συμβολὴν συναπτούσῃ	Iuxta commissuram coaptata	Fein an ein ander-gefügt
חָבֵר - חֲבֶרֶת Chabhar חַבָּר	μέτοχος	Particeps	Theilhafftig
	κοινωνὸς	Socius	Gesell
	ἑταῖρος	Sodalis	Gesellschafft
	φίλος	Amicus	Freund
	ἴσος, πάρισος	Compar	Gespan
Hoseæ 6. Vers. 10. Chefer חֶבֶר	κοινωνία, συνέδριον	Societas, Collegium	Gesellschafft/ Versamlung
Cohanim כֹּהֲנִים	ἱερῶν	Sacerdotum	der Priester
כְּחַכֵּי - אִישׁ גְּדוּדִים	ὡς λῃστῶν-ἴλη	Sicut latronũ-turmæ	Wie ein hauffen-strassenrauber
בֵּית - חָבֶר	οἶκος-κοινὸς	Domus Societatis	Ein gemein hauß
חֲבָרִים	ἐπῳδοὶ	Incantatores	Zauberer
	ἐπαειδαὶ	Incantationes	Zaubereyen
	ἐπῳδαὶ	Incantamenta	Teuffels ver-bindniß
	ἐπάσματα	Commercia	
	Carmina	Diabolica	Bundgenossen
Chefrah חֶבְרָה	συσσιτία	Sodalitium	Lose Rotte
Chafurah חֲבוּרָה Chabburah חַבּוּרָה	τραῦμα	Vulnus	Wunden
	σμώδιξ	Livor	Beulen
	πελίωμα	Livoris-Macula	Braun vnd blaw-Masen
	κηλὶς σπῖλος		
	μώλωψ	Vibex	Striemen
	οὐλὴ	Cicatrix	Narben
חֲבַרְבֻּרוֹת	πικίλματα	Maculæ	Flecke
הִתְחַבְּרוּת	συναναμίξις	Commixtio Societas Confœderatio	Vermischung Gesellschafft Verbrüderung

חבשׁ

Chafasch חָבַשׁ	δεσμένειν	Ligare	Binden

		θέναι	Ponere	Legen
		ἐξαρτᾶν	Alligare	Auffbinden
		ἐπιθέναι	Imponere	Auffiegen
Chaſaſch	חָבַשׁ	ὑπερεπιθέναι	Superimponere	Auffſetzen
Chibbeſch	חִבֵּשׁ	ἐπιστόρεσαι	Sternere	Satteln
Chubbaſch	חֻבַּשׁ	ἐπιδέειν	Obligare	Verbinden
		ἰᾶσθαι	Sanare	Heilen
		στομοῦσθαι	Siſtere	Steuren
		καθειργνύειν	Coercere	Wehren

חבת

Chaſith	חֲבִית	τήγανον	Sartago	Pfanne
Machaſath	מַחֲבַת	φρύγανον	Frixorium	Bratpfanne

חגא

		φόβος	Timor	Furcht
Choggah	חֻגָּא	δεῖμα	Terror	Zittern
		φόβητρον	Pavor	Schrecken

חגב

Chagaph	חָגָב	χαγάβ	Chagaph	Chagaph

Eſt inſecti ſpecies, ex locuſtarum genere, nobis & noſtri ſeculi Iudæis quoq; incognita: Cuius vſus eis demin cibo ex lege divina conceditur.

Sept. Interp:		ἀκρίδα	Locuſtam	Heuſchreck
Alij vertunt		βρέχον	Bruchum	Käfer

חגג

		ἑορτάζειν	Feſtum celebrare	Das Feſt begehen
Chag	חַג			
Chagag	חָגַג	ἀγαλλεσθαι	Exultare	Frolocken (gen
		ὀρχεῖσθαι	Tripudiare	Tantzen vñ ſprin=
Figuratè		ἐλαύνεσθαι	Iactari	Daumeln=
		παραπλεῖσθαι	Turbari	wie ein truncken er
Chag	חַג	ἑορτή	Feſtum / Feſtus dies / Feſtivitas / Solennitas	Ein hohes Feſt

Chegue	חֶגְוֵי	ἄντρα	Caverna	Hölen/löcher
		σχισμαὶ	Fissura	Steinritze
		σχίσεις	Scissura-	Steinklüfften
		πετρῶν	petrarum	
		ἄκραι	Arces	Schlösser
		φράγματα	Munitiones	Festungen

חגר

Chagar	חָגַר	ζωννύειν	Cingere	Gürten
		περιζωννύναι	Accingere	Angürten
		ἀναζωννύναι	Succingere	Vmbgürten
		ἐφάπτειν	Applicare	Anthuen
			Alligare	Vmblegen
		ἐνδέειν	Induere	Anziehen
		ὁπλίζειν	Armare	Rüsten
		ὁπλέειν	Instruere	Wapnen
		στενοχορεῖν	Angustare	Angsten
		πιέζειν	Premere	Drängen
		ἀντιπεριστάναι	Coarctare	In nothstall bringen
		σφάλλεσθαι	Spe decidere	Zappeln
		ἀπελπίζειν	Desperare	Zagen
		χωλαίνειν	Claudicare	Hincken
			Claudus esse	Laam sein
Chagor	חֲגוֹר	ζώνη	Cingulum	Gürtel
Chagorah	חֲגוֹרָה	διάζωμα	Cinctura	Gurt
	מַחֲגֹרֶת	ζωμάτιον	Cinctorium	Band
		σχοῖνος	Funis	Strick

חדד

	חַד הַחַדִּים	ἀκονᾶν	Acutus esse	Scharpff sein
Huchad	הוּחַד	ὀξύνειν	Acuere	Schärffen
Chaddab	חַדָּה	ὀξὺς	Acutus	Scharpff
		ὀξυὸς	Acris	
		ἠκονημένος	Exacutus	
Chaddud	חַדּוּד	ὀξὺ	Acredo	Schärffe
		ὀξύτης	Acumen	Spitze

		γήθεσθαι	Lætari	Frewen
		χαίρειν	Gaudere	Frolocken
Chadah	חָדָה	φαιδρύνειν	Hilaris esse	Frölich sein
Chiddah	חִדָּה	συγχαίρειν	Gratulari	Glückwünschen
Hechedah	הַחְדָּה	ἱλαρύνειν	Exhilarare	Erfrewen
		ὀξύνειν	Acuere	Scherffen
		σφαιδρότης	Alacritas	Freude
Cheduah	חֶדְוָה	ἱλαρότης	Hilaritas	Fröligkeit

חדל

		παύεσθαι	Cessare	Aufftheren
		ἀπεῖναι	Mittere	Lassen
		ὑπολείπειν	Omittere	Ablassen
Chadal	חָדַל	ἀφιέναι	Remittere	Nachlassen
Hechdil	הַחְדִּיל	ἀπολείπειν	Deserere	Verlassen
		ἀφίστάναι	Desistere	Abstehen
		καταλήγειν	Desinere	Ein Ende nemmen
		ἐκλείπειν	Desicere	
		αἰὼν πρόσκαιρον	Seculum caducum	Die jrdische vergengliche Welt
Chedel	חֶדֶל	γενεὰ	Aevum	Vnser elend leben

חדק

		παλίουρος	Paliurus	Ein dorn
Chedek	חֶדֶק	θάμνος ἀκανθώδης	Frutex spinosus	Dornstrauch
Sept. Interp.		σής, σητός	Tinea arrodens	Motte die die kleider frisset
		σκωληκόβρωτον		
		ἄκανθα	Spina	Dorn
Chiddekel	חִדֶּקֶל	τίγρις	Tigris	Der Tiger fluß

חדר

		ἐξιστάναι	Deijcere	Darnider werffen
			Percellere	Erschröcken
Chadar	חֲדַר	τραυματίζειν	Vulnerare	Niderhawen
		ὀλοθρεύειν	Perdere	Verterben

Chadar	חָדַר	διαπείρειν	Penetrare	Durchdringen
Chadar	חֶדֶר	ταμεῖον	Penetrale	Cimmer
Cheder	חֶדֶר	ταμιεῖον	Conclave	Gemach
		κοιτὼν	Cubiculum	Schlaafkammer
Chadar	חֲדַר	ἀποχώρησις	Cœnaculum-	Eine Sommer-
	הַמְּקֵרָה	τοῦ κοιτῶνος	æstivum	laube
Hoc est:		ἀπόκρυφον	Locus se-	Ein heimlich-
			cretus	gemach
	חַדְרֵי - בָטֶן	ταμιεῖα	Penetralia	Des leibes
		κοιλίας	ventris	kämmerlein
Hoc est:		καρδία	Cor &c.	Das hertz
	חַדְרֵי - תֵּמָן	ταμιεῖα	Penetralia	Die Kammern
		νότου	austri	des Mittags
Hoc est:		ἀστέρες	Stellæ	Die Sternen
		ἄστρα	Astra	Gestirn
	מִן - הַחֶדֶר	ἐκταμιείων-	Ex penetrali-	Wen der wind
Tafo	תָּבוֹא	ἀπέρχονται-	bus scil. meridiei	suden wehet
Suphah	סוּפָה	ὀδύναι	venit turbo	so kompt sturm
Chadre	חַדְרֵי	ταμιεῖα τοῦ-	Penetralia-	Des Todes
Mafeth	מָוֶת	θανάτου	mortis	Kamern
Hoc est:		τάφος	Sepulchrum	Ein Grab

חדשׁ

		ἀνακαινίζειν	Renovare	Vernewern
Chiddesch	חִדֵּשׁ	ἐπισκευάζειν	Reficere	Wider bawen
	הִתְחַדֵּשׁ	καινοῦν	Restaurare	Wider auffrichtē
		ἐγκαινίζειν	Innovare	Verjungen
			Initiare	Einweyhen
Chadasch	חָדָשׁ	καινὸς	Recens	Jung
	חֲדָשָׁה	νέος	Novus	New
Chodesch	חֹדֶשׁ	μὴν	Mensis	Der Monath
		νεομηνία	Novilunium	Der Newe Mo-
				(nath

חוב

Chof	חוֹב	ὀφείλων	Debens	Ein schuldman
		ὀφειλέτης	Debitor	Ein schuldener

Chofef

Chofef	חוֹבֵב	φείδεσθαι	Remittere-debitum	Die Schuld-erlassen

חוג

Chag	חָג	γυροῦν	Gyrare Circinare Circulare In gyrum-colligere In orbem-vertere	Zirckeln Circkel-rund / Kugel-rund machen/ In eine runde bringen
Idem quod	חקק			
Chug	חוּג	σφαῖρα	Sphæra Globus	Kugel
		κύκλος	Circulus Rotunditas	Circkel Runde
		γῦρος	Gyrus Ambitus	Vmbkreiß
Sept. Interp.		θρόνος	Thronus	Thron
		κόλλη	Gluten	Thon

חוד

	חַד - חוּד	προβάλλειν	Proponere	Vorlegen
		αἰνίσσεσθαι	Aenigma-proponere	Retzel-auffgeben
		αἰνιγματίζειν		
Chidah	חִידָה	ἐρώτημα	Quæstio	Spitzfindige frag
		θέσις	Positio	Proposition
		πρόβλημα	Propositio	
		αἴνιγμα	Obscura-quæstio	Retzel

חוה

Chiffah	חִוָּה	ἐκφέρειν	Indicare	Anzeigen
		ἀνοίγειν	Patefacere	Erkleren
		καλύπτειν	Revelare	Offenbaren
		ἀναγγέλλειν	Annunciare	Verkündigen
		διδάσκειν	Docere	Lehren

Achfah אַחְוָה	ἀγγελία	*Patefactio* / *Relatio*	Erklerung	
Chaſſoth חַוּוֹת	ἐπαύλεις	*Villæ* / *Pagi*	Dörffer	
Chaſſah חַוָּה	εὖα	*Eva*	Eva	
Hoceſt:	ζωὴ	*Vita*	Leben	

Ex radice חיה, *quæ viuere ſignificat.*

חוז

Machoz מָחוֹז	λιμὴν	*Portus*	Vfer
	ἀκτὴ	*Litus*	Port

חוח

Choach חוֹחַ	παλίουρος	*Paliurus*	Dörner
	ἄκανθα	*Spina*	Stechdorn
	ἄγκιστρον	*Hamus*	Angelhacken
	σειρὰ	*Catena*	Kette
	δεσμοὶ	*Vincula*	Bande
Chach חַח	πόρπη, περόνη	*Fibula*	Pfriem/ſehnalle
	κέντρα	*Aculei*	Stacheln/ Stifft
Chauachim חַוָּחִים	ἀκανθὼν	*Spinetum*	Dörnicht
Sept. Interp.	κνίδη	*Cnidion*	Vnkraut
	σκόλυμος	*Carduus*	Diſtel
	ἀκὴ	*Mucro*	Spitze
	ἀκέστρα	*Cuſpis*	Schneyde
	ἀκμαχ	*Acies*	Scherffe
	ἀκμὰς	*Acus*	Nadeln
	ψέλιον	*Frænum*	Zaum/Gebiß
	ψέλλιον	*Annulus*	Ring
	σφραγὶς	*Annulus ſignatorius*	Petſchir ring
Sept. Interp.	μάνδραι	*Munitiones*	Feſtungen
		Abditæ	Verbergnitz
		Secreta	Heimligkeiten
		Stabula	Ställe
		Caulæ	Hürden

Sept.

Sept. Interp.	μάνδραι	*Septa*	Schaafstalle
		Clauſtra	Winckel (che
		Cloacæ	Heimliche gema-
		Speluncæ	Hölen/Gruben
		Torcularia	Weinpreſſen

חוט

Chuth	חוּט	νῆμα, μίτος	*Filum*	Faden
Machath	מָחַט	ἀκέστρα βελόνη	*Acus*	Nadel

חול

		πονεῖν	*Dolere*	Wehtage vnd- schmertzen leyden
		ἀλγεῖν	*Dolorē, ſentire*	In Kindes nöten
		ὠδίνειν	*Parturire*	Gebehren (ſeyn
		ταράττεσθαι	*Turbari*	Vnruhig werden
		σαλεύεσθαι	*Commoveri*	Bewegt werden
		συντρέμειν	*Contremiſcere*	Erbeben
		ἔρχεσθαι	*Venire*	Kommen
		εἰσπεσάλλειν	*Irruere*	Vberfallen
Chal	חַל			
Chul	חוּל	χορεύειν	*Chorum- ducere*	Den Reyen- führen
Cholel	חוֹלֵל			
Cholal	חוֹלָל			
Hechil	הֵחִיל	καθιζάνειν	*Formare*	Formiren
Huchal	הוּחַל	πεάττειν	*Conficere*	Verrichten
——	הִתְחוֹלֵל	διαρήσσειν	*Dirumpere*	Zerreiſſen
——	הִתְחַלְחֵל	ὀδυνᾶν	*Dolore afficere*	Kräncken
		τραυματίζειν	*Vulnerare*	Verwunden
		ἐγείρειν	*Excitare*	Erregen
		ἀπελαύνειν	*Abigere*	Vertreiben
		προσδοκᾶν	*Expectare*	Hoffen
		συλλαμβάνειν	*Concipere*	Entpfangen
		γεννᾶν	*Gignere*	Gebehren
		εὐπορεῖν	*Proſpere* / *ſuccedere*	Wol fortgehen
		περιμένειν	*Præſtolari*	Verſchmertzen / Außhalten
		διαρήσσειν	*Confringere*	Zerbrechen

חִיל = חִילוּ

חִיל - חִילָה חִלְחָלָה	τὸ ἄλγος ὠδῖνες- εἰλεὸς		*Dolor partu-rientium,* *Inteſtinorum* *& Ilium*	Die wehen in-kindsnöhten Die Colica vnd Darmgicht
Chol	חול	ἄμμος	*Arena*	Sand
Machol	מָחוֹל מְחוֹלָה	χόρος χαρὰ χορεία συναγωγὴ	*Chorus* *Chorea* *Gaudium* *Tripudium* *Congregatio*	Ein Reyen Tantz Frewde Frewdenſpiel Verſamlung
		חום		
Chum	חום	φαιὸς ὑπομέλας ὑπόπυρρος πυρρὸς	*Fuſcus* *Subniger* *Subrufus* *Fuluus* Schwartz-braun Braun Adler farbe/ Schwartz gelb//	Brandfarb Schwärtzlicht Röthlicht Falb Schwartz-falb Meuſefarbe
Chomah	חוֹמָה	τεῖχος	*Murus*	Mawer
		חוס		
Chus	חוס	φείδεσθαι	*Parcere*	Verſchonet
		חוף		
Choph	חוֹף	λιμὴν παράλιος παραθαλάσ- σιος παραλία παρ' αἰγίαλον	*Portus maris* *Maritimus* *ora maritima* *Litus maris*	Vfer des Meers An der See Cande
		חוץ		
חוּץ - חוּצוֹת חִיצוֹן - חִיצוֹנָה	ἔξωθεν ἔξω, ἐκτὸς		*Extrinſecus* *Foris, extra* *Exceptio*	Außwẽdig auſſer Auſſerhalb auſſen Als außgenom̃en

חוּץ - חוּצוֹת חִיצוֹן - חִיצוֹנָה	ἔξοδος	*Exitus*	Außgang
	πλατεῖα	*Platea*	Gaſſe
	ἐξώτερος	*Exterior*	Drauſſen

חוק

Chak חֹק *Chuk* חוּק	διατάττω	*Conſtituere*	Beſtellen
	γλύφειν	*Sculpere*	Graben
	εἰκονίζω	*Effigiare*	Bilden
	ἐγγλύφειν	*Inſcalpere*	Eingraben
	τιθέναι	*Ponere*	Setzen/legen

חור

Chaſar חָוַר	ἐρυθριᾶν	*Erubeſcere*	Roth werden Blaß werden
	αἰδεῖσθαι	*Pudefieri* *Pudere*	Zuſchanden werden Sich ſchemen (dē) Entfärben
Chor חוֹר	ὀπὴ, τρωγλὴ	*Foramen*	Ein Loch
Chorim חֹרִים	ἄντρον	*Antrum*	Höle
	σπήλαιον	*Spelunca*	Grube
	ὠχροὶ	*Pallidi*	Bleich
	λευκοὶ	*Albi*	Weiß
	ἀργητοὶ	*Candidi*	Schneeweiß
Chorim חוֹרִים	ἥρωες	*Heroes*	Helden
	λευκαυθεῖς	*Candidati*	Weiß bekleydet
	ἡρωικοὶ	*Heroici*	Herrtſch
	ἐλεύθεροι	*Liberi, Barones*	Freyherrn
	ἔυπιμοι	*Optimates*	Die fürnembſten
Chur חוּר	στολὴ βασιλικὴ	*Toga, ſtola Candida Regia*	Herrn kleid
	τήβεννα	*Heroica*	Ein Köntglich lang weiß Kleid
	ἡρωικὴ	*Sancta Angelica*	
Chori חֹרִי	σεμίδαλις	*Similago*	Weiß Brot Semel

		σπεύδειν	*Festinare*	Schnell fort-
		σπουδάζειν	*Properare*	eilen
		προάγειν	*Promouere*	Fördern
Chasch	חַשׁ	ἐγγίζειν	*Appropinquare*	Herzunahen
Chusch	חוּשׁ	ταχύνειν	*Accelerare*	Zunahen
Hechisch	הֶחִישׁ	σπεύδειν	*Maturare*	Forttreiben
		ἑτοιμάζεσθαι	*Paratus esse*	Fertig vnd bereyt
		προθυμος εἶναι	*promptus esse*	seyn
		ὁρμᾶν	*Irruere*	Einfallen
		ὁρμαίνειν	*Prorumpere*	Einbrechen
		προθυμία	*Promptitudo*	Bereitschafft
Chisch	חִישׁ	σπουδή	*Festinatio*	Das eylen
Chusch	חוּשׁ	ταχύ	*Citò, citius*	Bald
		ταχέως	*Velociter*	Eilig
Iob. 20. Vers. 2.		ταχα	*Celeriter* / *Properanter*	Schnell / Behend
Vbaafur	וּבַעֲבוּר	καὶ διὰ τοῦτο	*Et propterea*	Vnd darumb bin
Chuschibi	חוּשִׁי בִּי	ἡ προθυμία μου ἐν ἐμοῖ	*promptitudo mea in me est*	ich bereyt zuant- worten
Chuschim	חֻשִׁים	προθυμοι	*Prompti*	Bereyt, willig
Num. 32. Vers. 17.		ἕτοιμοι	*Parati*	Fertig
		πρῶτοι	*Primi*	Die ersten
		σπεύδοντες	*Festinantes*	Die da Eylen

חות

		συγχέλλειν	*Consternare*	Erschrecken
		ἐκπλήττειν	*Perturbare*	Bestürtzt machen
Hechiith	הֶחִית	καταβάλλειν	*Prosternere*	Darnider-
		ἐδαφίζειν	*Deijcere* / *Illidere*	werffen / Der Erden
		ἐδαφίζειν	*Solo æquare*	gleich vnd eben machen

חוה

Chazah	חָזָה	εἶδεν ὁρᾶν	*Videre*	Sehen
Chozeh	חוֹזֶה	ὁρῶν	*Videns* / *Propheta*	Ein seher / Prophet

Lachazoth	לַחֲזוֹת	θεωρεῖν	Spectare	Schawen
		θεᾶσθαι	Contemplari	Anschawen
Chaze	חֲזֵה	ἰδὺ	Ecce	Sihe
Chazu	חֲזוּ	ἴδετε	Videte	Sehet
Techezeh	תֶּחֱזֶה	σκέπτεσθαι	Dispicere	Außsehen
			Providere	Außlesen
Tachaz	תֶּחֱזֶה	εἴδειν	Spectare	Seine lust sehen
חֹזֶה - וַחֲזוּת		ὅρασις μετὰ	Visio cum-	Ein Gesicht mit
עִם - שְׁאוֹל		τοῦ ἅδου	inferno	der Hellen
Hoc est:		διαθήκη	Fœdus	Verbundniß
חָזֶה - חָזוֹן —		ὅρασις, ὄψις	Visio	Gesicht
חֲזוֹן - חִזָּיוֹן —		ὅραμα	Revelatio	Offenbarung
חָזוּת - מַחֲזֶה		θεωρία	Contemplatio	Anschawung
גֵּיא - חִזָּיוֹן —		φάραγξ	Vallis visio-	Ein thail des
		ὁράσεως	nis	gesichts
Hoc est:		Ζιὼν	Ierusalem	Jerusalem
קֶרֶן - חָזוּת		κέρας τῆς	Cornu-	Ein Horn des
		ὁράσεως	visionis	Gesichts
Hoc est:		ἐπίσημον	Insigne	Ansehenlich
מֶחֱזָה —		θυρὶς	Fenestra	Fenster
Chazeh	חָזֶה	στέρνον, στῆθος	Pectus	Brust
		στηθύνιον	Mediũ pecto-	Brust stück
		στηθίδιον	ris, pectusculũ	

חוז

Chaziz	חֲזִיז	στίλβη	Coruscatio	Das blitzen
			Emicatio ful-	Wetterleuchten
		ἀστραπὴ	Fulgur (guris	Der Blitz
Sept. Interp.		τιναγμὸς	Excußio	Der Donner-
		τίναγμα	Concußio	schlag
		κυδοιμὸς	Tumultus	Das getümmel
		φαντασία	Visio splendoris	Blitz

חזק

Chazak	חֲזַק	κραταιοῦν	Fortis esse	Starck seyn

		ἐπικρατεῖν	*Invalescere*	Starck werden
		διαβεβαιοῦσθαι	*Obfirmare*	Sich stärcken
		αὐξάνειν	*Crescere*	Zunemen
		ἰσχυρίζειν	*Fortificare*	Vberhandnemen
		ὑπερισχύειν	*Prævalere*	Die oberhand-
		ὑπερέχειν	*Potentior esse*	behalten
Chazak	חָזַק	κρατύνειν	*Firmare*	Befestigen
Chazek	חָזֵק	σκληρύνειν	*Indurare*	Verhärten
Chizzek	חִזֵּק	ἐπισχυρίζειν	*Confirmare*	Bestettigen
Hechezik	הֶחֱזִיק	κρατύνειν	*Roborare*	Krafft geben
———	הִתְחַזֵּק	ἐκκρατεῖν	*Continere*	Erhalten
———	הִתְחַזַּק	ἀνέχειν	*Sustinere*	Auffhalten
		ἐπιλαμβάνειν	*Apprehendere*	Sich anhalten
		συλλαμβάνειν	*Comprehēdere*	Ergreiffen
		συνέχειν	*Continere*	Fassen vnd behal-
		ἐφιστάναι	*Consistere*	Stehen kōñen (tē
		παριστάναι	*Assistere*	Beystehen
		ἰσχυρὸς	*Fortis*	Starck
		στερεώτερος	*Firmus*	Fest
Chazak	חָזָק	δυνατὸς	*Validus*	Mächtig
Chazakah	חֲזָקָה	σκληρωπὸς	*Dura fronte*	Hartstirnig
		φιλόνεικος	*Pervicax*	Widerwertig
			Contentiosus	Zänckisch
		ἰσχὺς	*Fortitudo*	Stärcke
חֶזֶק - חֲזָקָה		κράτος	*Robur*	Krafft
חֹזֶק - חָזְקָה		δύναμις	*Potentia*	Macht
			Possibilitas	Vermögen
		ἐν ἰσχύι	*In fortitudine*	In krafft
בְּחָזְקָה ———		κραταιῶς	*Fortiter*	Kräfftig
		ἐκτενῶς	*Strenuè*	Hefftig
			Vehementer, totis viribus	Gewaltig mit- allen kräfften

חזר

Chazir	חֲזִיר	ὗς, σῦς	*Sus,*	Sawe/
		χοῖρος	*Porcus*	Schwein

Chach	חַח	σειρὰ	Catena	Kette
Chachim	חַחִים	κύκλος	Circulus	Ring/ halßeisen
		χαλινὸς	Frænum	Zaum
חַחִי־בְּאַפֶּךָ		ἄγκιστρον (ρας	Hamus in-	Ein Ring-
19, ver. 28.		εἰς τοὺς μυκτή-	nares	in die Nase
Item κημὸς &		φιμὸς εἰς	Camus in	Ein Maulkorb
Ies. 37. ver. 29.		τὴν ῥῖνα	nares	holffter

חטא

		ἁμαρτάνειν	Peccare	Sündigen
		ἀκουσίαζειν	Delinquere	Versehen
		καθαρίζειν	Mundare	Reinigen
Chata	חָטָא	ἀποτιννύειν	Persolvere	Bezahlen
Chitta	חִטָּא	ποιεῖν-	Facere-	Sündigen-
Hecheti	הֶחֱטִיא	ἁμαρτεῖν	peccare	machen
	הִתְחַטֵּא	μιαίνειν	Inquinare	Verunreinigen
		ἀπάγειν	Seducere	Verführen
		ἀφαγνίζειν	Expiare	Entsündigen
		ἀναφέρειν	Offerre	Opffern
חֵטְא חֲטָאָה		ἁμαρτία	Peccatum	Sünde
חַטָּאָה		ἀδικία	Iniusticia	Vngerechtigkeit
Chatta	חַטָּא	ἁμαρτωλὸς	Peccator	Ein Sünder Martaloß

חטב

Chataph	חָטַב	κόπτειν	Cædere	Hawen
		ξυλεκόπος	Cæsor ligni	Ein holtzhawer
חוֹטֵב־עֵצִים		ξυλοφόρος	Calo	Ein holtztrager
		ξυλευτὴς	Lignator	Holtzhacker
מְחֻטָּבָה		γλυφὴ περι-	Sculptura	Außgehawene
חֲטֻבָה		κεκοσμένη αμ-	arte excisa,	vnd eingelegte ar-
		φιταμώμῳ ἀμ-	intertexta,	beit/gestickt/ ge-
		φιτάποις	acupicta	flickt/zerhackt/ zer-
				kerbet

חטה

Chatha	חָטָה	ἁμαρτάνειν	Peccare	Sündigen

			Parcere	Verschonen
Chatam	חָטַם	ἐπέχειν	*Inhibere*	Sich enthalten
			Reprimere	
Pro quo Græca translatio habet:		ἐπάγειν	*Ferre,*	Tragen
			Portare	Dulden

חטף

Cataph	חָטַף	ἁρπάζειν	*Rapere*	Reissen/mit gewalt nemen
		βιάζεσθαι	*Abripere*	

חטר

Choter	חֹטֶר	ῥάβδος	*Virga*	Rute/Gerte/
		βακτηρία	*Baculus*	Stecken/knüttel

חיב

		ἐγκαλεῖν	*Accusare*	Anklagen
Chÿef	חִיב	κατηγορεῖν	*In jus vocare*	Straffellig machē
		καταδικάζειν	*Condemnare*	In straff vnd vnglück bringen

חיד

Chidah	חִידָה	αἴνιγμα	*Aenigma*	Rätzel (frage
		πρόβλημα	*Problema*	Eine spitzfindige

חיה

		ζᾶν	*Vivere*	Leben (ten
		βιῶν	*Vitam servare*	Das leben erhal-
		ἀναβιῶν	*Revivisscere*	Wider lebendig werden
		ὑγιάζειν	*Convalere*	Gesund werden
Chajah	חִיָּה	σώζεσθαι	*Servari*	Erhalten werden
Chyah	חִיָּה	ζωογονεῖν	*Vivificare*	Lebendig machen
Hechejah	הֶחֱיָה	σώζειν	*Servare*	Erhalten
		ἀναλαμβάνειν	*Reficere*	Erquicken
		φυλάττειν	*Custodire (tuere*	Bewahren
		ἀγιάζειν	*Sanitati resti-*	Gesund machen
		ζωπυρεῖν	*Resuscitare*	Aufferwecken
		ζωρεῖν	*Vivos servare*	Leben lassen
		ζωὴν διδόναι	*Vitam dare*	Das leben geben

		ζῶον	*Animal*	Ein Thier (atur
		ἔμψυχον	*Animans*	Ein lebẽdige Cre-
		θὴρ	*Fera*	Ein wild thier
		θηρίον	*Bestia*	Eine Bestia
Chaÿah	חַיָּה		*Bellua*	Vngehewer wild
		ἀγέλη	*Grex*	Herde
		συνοδία	*Cœtus*	Hauffen
		συναγωγὴ	*Congregatio*	Versamlung
		ζωὴ, βιὸς	*Vita*	Das leben
		ὑγεία	*Sanitas*	Gesundheit
Michiah	מִחְיָה	εἰς ζωὴν	*Victus*	Narung
		τὰ πρὸς ζωὴν	*Ad vitam necessaria*	Des lebens vnterhalt

חיט

Chith	חִיט	ἀπαρτίον νῆμα	*Filum*	Faden
		ἄρτια μίτος		

חיי

Chaïj	חַי	ζᾶν	*Vivere*	Leben
	חַיִּים	ζωὴ	*Vita*	Das leben
	חַיֵּי			
	חַיּוֹת			

חיך

Chech	חֵיךְ	λάρυγξ	*Faux*	Schlund
		ὑπερῶος	*Palatum*	Gaumen

חיל

		δραστήριος	*Strenuus*	Tapffer
		ἐξέχων	*Excellens*	Vortrefflich
		δυνατὸς	*Potens*	Mächtig
		σπουδαῖος	*Industrius*	Fleissig
Chail	חַיִל	πεπειραμένος	*Exercitatus*	Wohlgeübt
		ἐλεύθερος	*Liberalis*	Auffrichtig
		ἡρωϊκὸς	*Heroicus*	Großmütig
		στρατὸς συνα-	*Exercitus*	Ein Heer
Chel	חֵיל	δύναμις γωγὴ	*Potentia*	Krafft
		ἀρετὴ	*Virtus*	Tugend

Chel	חֵיל	πλοῦτος	Opes, divitiæ, Facultates	Vermögen Reichthumb Heil vñ wohlfart
Chel	חֵל	περίτειχος περιτείχισμα	Antemurale Propugnaculum	Schantzē / streichwehren / brust wehren / lauffgraben / wall vnd graben

חין

Chin	חִין	χάρις εὐταξίας, συμμετρίας	Gratia conveniētiæ, dispositionis	Schöne gestalt da eins mit dem andern fein vbereinkombt

חיץ

Chaiz	חַיִץ	τοῖχος	Paries	Wand

חיק

Chek	חֵיק	κόλπος	Sinus, gremium	Schooß

חכה

Chachah	חָכָה	μένειν	Expectare	Warten

חכך

חֵךְ - חִכִּי / חִכֵּי - חַכָּה		βρόγχος	Guttur	Keele
		οὐρανὸς	Palatum	Gaumen
		λάρυγξ	Fauces	Schlung
		χάσμα	Hiatus oris	Rachen
		ἄγκιστρον	Hamus	Hacken
			Harpago	Angel
			Vncus	Angelhacken

חכל

חַכְלִיל / חַכְלִילוּת		πελιὰ	Livor oculorum	Roth / braun vnd blaw geschlagen / zerdunsen vnd geschwolne augen
		πελιδνὴ		
		πελιδνὸς	Lividus	
Gen. 49. ver. 12. Proverb. 23. ver. 29.				
Sept. Interp.		χαροποιοὶ	Cærulei	Lawen augen
		χαροποὶ	Cæsij	Katzen augen
			Glauci	Graw augen

Chacham

Chacham חָכַם	φρονεῖν	Sapere	Klug sein	
Chikkem חִכֵּם	σοφὸς εἶναι	Sapiens esse		
Hechekim הֶחְכִּים	σοφίζειν	Sapientẽ reddere	Klug machen	
——— הִתְחַכֵּם	σοφίζεσθαι	Sapiens fieri	Klug werden	
Chachan חָכָם	σοφὸς	Sapiens	Weise/ Klug	
Chochmah חָכְמָה	σοφία (θεῦ	Sapientia	Weißheit	
	λόγος, ῥῆμα τοῦ	Verbum Dei	Gottes wort	

חלא

Chala חָלָא	μαλακίζειν	Aegrotare	Schwach vnd	
	νοσεῖν	Languere	kranck sein	
Hecheli הֶחֱלִי	πλήσσειν	Percutere	Schmeissen	
		Ferire	Schlagen	
		Affligere	Plagen	
Chalaim חֲלָאִים	ὅρμοι	Monilia, colli ornamenta	Halßbande	
	ὁρμίσκοι			
Chelah חֲלָאָה	καῦσις πεπυ- κεκαυμένον ἀφ- ρος τῆς χύτρας	Ambustio	Das angebrante am Topffe	
		Ambustum		
		Spuma ollæ		
	ἰὸς	Rubigo	Der Rost	
		Ferrugo		
		Aerugo		
	ἀκαθαρσία	Sordes	Vnreinigkeit Vnflat	
		Immundicia		
		Spurcitia		
——— תַּחֲלוּאִים	εἰλεὸς	Morbus ilium	Darmgicht/ Cho-	
	νόσος	Aegritudo	lica/ Hefemutter/	
	μαλακία	Infirmitas	Bärmutter	

חלב

Chelef חֵלֶב	γάλα	Lac	Milch	
	στεὰρ, πιμελὴ	Adeps	Schmaltz	
	τὸ ὑπέρπλοον	Omentum	Das Netzlein	
Chelbon חֶלְבּוֹן	λιπαρία	Pinguedo	Feistigkeit	
	παχύτης			
	πιότης			

		ἄριστον	Cuiuslibet	Das beste vnd
		κράτιστον	rei opti-	Edelste eines je-
		βέλτιστον	mum	dern dinges
Chelef	חֵלֶב	πολυτέλεια	Opimum	
Chelbon	חֶלְבּוֹן	ἀπαρχή	Primitiæ	Die ersten früchte
		πολυτρέφεια	Vbertas	Fruchtbarkeit
		μυελὸς	Medulla	Das marck / Der kern
	חֶלְבְּנֶה	χαλβάνη	Galbanum	Galbanum/ein (Gummi

חלד

		γαῖα, γῆ	Terra hæc	Dise Erde
		οἰκουμένη	Orbis terrarum	Dise Wele
Cheled	חֶלֶד	ὑπόστασις	Subsistentia	Diß wesen
Chaled	חָלֶד	ζωὴ	Vita hæc	Diß Leben
		αἰὼν	Aevum hoc	Dise zeit
		πρόσκαιρα	Caduca	Vergenglich
Choled	חוֹלֶד	γαλῆ	Mustela	Wisselein

חלה

		ἀρρωστεῖν	Aegrotare	Kranckseín
		πονεῖν	Laborare	Kranckliegen
		ἐνοχλεῖν	Debilitari	Schwach sein
		ἐξασθενίζεσθαι	Infirmari	Matt sein
Chalah	חָלָה	ἀσθενεῖν	Languere	Krancken
Nechelah	נַחֲלָה	μαλακίζεσθαι	male se habere	Vbel auff sein
		πάσχειν	Pati (rata	Leiden (heit
Chillah	חִלָּה	πληγὴ ἀσθενικὴ	Plaga despe-	Gefährliche kräck-
Chullah	חֻלָּה	ἀσθενεῖν	Infirmare	Krancken
Hechelah	הַחֲלָה	ἐξασθενίζειν	Debilitare	Mattmachen
Hocholah	הַחֳלָה	δεεῖν	Precari	Bitten
	הִתְחַלָּה	ἐξιλάσκεσθαι	Exorare	Erbitten
		τραυματίζειν	Vulnerare	Verwunden
		πονεῖν	Sauciare	Beschädigen
		ὥστε ἀρρω-	Simulare	Sich kranck-
		στεῖν	ægritudinem	stellen

חלי חלי

חֳלִי - חֳלִי	ἀῤῥωστία	*Aegritudo*	Kranckheit
Machaleh מַחֲלֶה	μαλακία	*Languor*	Schwachheit
Machalah מַחֲלָה	νόσος	*Morbus*	Vngesundheit
מַחֲלֻיִים	πόνος	*Dolor*	Schmertz
Sept. Interp:	ἁμαρτία	*Peccatum*	Sünde
חֲלִי & חֶלְיָה	ὅρμος	*Monile*	Ein gülden halßband
	καθόρμιον	*Colli ornamentum*	
חַלְחָלָה	ταραχὴ	*Consternatio*	Schrecken/ jamer
		Conturbatio	vnd elend

חלט

Chalath חָלַט	ἀναλαμφάνειν	*Mutare*	Verendern
	ἀναλέγειν	*Iterare*	Zum ander mahl
	τρέπειν	*Vertere*	Wenden
	ἀλλάττειν	*Repetere*	Widerholen

חלך

חֶלְכָּא חֶלְכָּה	πτωχὸς	*Pauper*	Arm
	πένης	*Egenus*	Dürfftig
	ἄπορος	*Inops*	Hülffloß

חלל

Chalal חָלַל	ἄρχειν	*Incipere*	Anfangen
	αὐλεῖν	*Tibia canere*	Pfeiffen (tzen
	χορεύειν	*Chorum agere*	Pfeiffen vnd tan-
	τραυματίζειν	*Vulnerare*	Verwunden
Nichal נִחַל	μολύνειν	*Polluere*	Vervnreinigen
Chillel חִלֵּל	μιαίνειν	*Contaminare*	
Hechel הֵחֵל	βεβηλοῦν	*Prophanare*	Entheiligen
	ἀτιμοῦν	*Dehonestare*	Ver vnehren
	συρικτὴς	*Fistulator*	Ein pfeiffer
		Tibicen	
Chalal חָלָל	τραυματίας	*Interfectus*	Ein erschlagener
Chalalah חֲלָלָה	βεβηλωμένη	*Scortum prophanum*	Gemeine hure

Chalil	חָלִיל	αὐλὸς, σύριγξ	*Fistula*	Pfeiffe
Chalilah	חֲלִילָה	μὴ γένοιτο	*Absit à me*	Das sey fern
		μηδαμῶς	*Nequaquam*	Mit nichten
Chol	חֹל	βεβηλὸς	*Prophanus*	Gemein
Challah	חַלָּה	λάγανον	*Placenta*	Holkuchen
Challon	חַלּוֹן	θυρὶς	*Feneſtra*	Fenſter
Figuratè		ὀφθαλμοί	*Oculi*	Augen
	חַלּוֹנוֹת	θυρίδες	*Foramina*	Löcher
Mechillah	מְחִלָּה	τρώγλη	*Caverna*	Höle
Techillah	תְּחִלָּה	ἀρχή	*Principium*	Anfang

חלם

Chalam	חָלַם	ἐνυπνιάζειν	*Somniare*	Trawmen
Hechelim	הֶחֱלִים	αὐξάνειν	*Creſcere*	Wachſen
		αὐξάνεσθαι	*Augeri*	Zunemmen
Chalom	חֲלוֹם	ὄνειρος	*Somnium*	Ein Trawm
		ἐνύπνιον	*Inſomnium*	Geſicht
	חַלְמוּת	τὸ ὠχρὸν	*Luteum*	Das gelbe
		τοῦ ᾠοῦ	*ovi*	im Ey
		λέκιθος	*Vitellus*	Der Todter
Alij vertunt		λεύκωμα	*Albumen*	Das weiſſe
		τοῦ ᾠοῦ	*ovi*	im Ey
	אַחְלָמָה	ἀμέθυστος	*Amethyſtus*	Amethiſt
	חַלְמִישׁ	πέτρα	*Petra*	Felß/Kiß
		πυρίτης	*Silex*	Kiſelſtein
		ἀκρότομος	*Rupes*	Steinfelß
		στερεά	*Saxum*	*Solidum, durum*

חלף

		ἀλλάττειν	*Mutare*	Endern
		μεταβάλλειν	*Permutare*	Verendern
Chalaph	חָלַף	παρέρχεσθαι	*Tranſire*	Vergehen
Chilleph	חִלֵּף	ἀπέρχεσθαι	*Progredi*	Fortgehen
Hecheliph	הֶחֱלִיף	παταίσσειν	*Concutere*	Zerſchlagen (chen
		ἀλλάττειν	*Iterare*	Verkehrē/ verdre-
		τιτρώσκειν	*Vulnerare*	Verwunden

		παραλογίζειν	*Decipere*	Betriegen
Chalaph	חָלַף	ἐπανθεῖν	*Repullulare*	Wid' auffwachsen
Chilleph	חִלֵּף	ἐνισχύειν	*Recuperare-vires*	Andere newe kräfte vberkommen
Hecheliph	הֶחֱלִיף	ἑλίσσειν	*Volvere*	Weltzen
		εἱλίσσειν	*Versare*	Vmbkehren
חֵלֶף & הֶלֶף		αντὶ	*Pro*	Für
		θνητὸς	*Mortalis*	Sterblich
Chaloph	חֲלוֹף	εὐμετάβολος	*Mutabilis*	Vergänglich
		μεταβολὴ	*Mutabilitas*	Verenderung
		ἀστασία	*Inconstantia*	Vnbestendigkeit
		ἀντάλλαγμα	*Immutatio*	Verenderung
Chaliphah	חֲלִיפָה	παλιγγενεσία	*Regeneratio*	Widergeburt
		ἀνάστασις	*Resurrectio*	Aufferstehung
	חֲלִיפוֹת	δυσσαὶ	*Duplices*	Dupelte
			Geminæ	Zweyerley
Semaloth	שְׂמָלוֹת	ἐξαλασσοῦσαι	*Mutatoriæ-vestes*	Andere/ Feyerkleider
		στολαὶ		
——	מַחֲלָפִים	μάχαιραι	*Cultri*	Messer
		παρηλλαγμένα	*Mutatoria*	Schlachtmesser

Daß das Leben in den Todt verwandelt.

	מַחְלְפוֹת	κίνκιννοι	*Cincinni*	Haarlocken
Sept. Interp:		σειραὶ	*Crines perplexi*	Gütchen Zöpffe
		βόστρυχοι	*& intorti*	Haarflechten
		πλεκτάναι	*Cirri*	Zöpffe

חלץ

		ἐκκλίνειν	*Declinare*	Weichen
		ἐξέλκειν	*Extrahere*	Außziehen
Chalaz	חָלַץ	ὀρέγειν	*Porrigere*	Darreichen
Nechelaz	נֶחֱלַץ	ὑπολύειν	*Solvere*	Auff lösen
Chillez	חִלֵּץ	ἐκδύειν	*Exuere*	Außschuen
Hecheliz	הֶחֱלִיץ	ὁπλίζειν	*Armare*	Wapnen
		ἐνοπλίζειν	*Accingere*	Rüsten
		ἐξοπλίζειν	*Exarmare*	Staffiren

		ῥύειν	*Liberare*	Erlösen
		χαιυνοῦν	*Relaxare*	Looß machen
Chalaz	חָלַץ	ἐξάγειν	*Eruere*	Erretten
Nechelaz	נֶחֱלַץ	παροξύνειν	*Lacessere*	Beleydigen
Chillez	חִלֵּץ	πιαίνειν	*Impinguare*	Erfrischen
Hecheliz	הֶחֱלִיץ		*Pinguefacere*	Erquicken
		ἐπισχυρίζειν	*Roborare*	Stärcken
Chaluz	חָלוּץ	μάχιμος	*Expeditus*	Gerüst
		ἐνωπλισμένος	*Armatus*	Gewapnet
——	חֲלָצַיִם	ὀσφὺς	*Ilia, Lumbi,*	Die Lendē/hüffte/
		πλευρὰ	*Latus, Costa*	Seite/ Riebe
		περίζωμα	*Lumbare*	Schurtz
		σκῦλα	*Spolia*	Raub/ Harnisch
——	חֲלִיצָה	πανοπλία	*Exuviæ spo-*	Were/ Harnisch
		ἔναρα	*lia hosti de-*	vnd alles was
		λάφυρα	*tracta*	einer hat
		στολὴ	*Stola*	Kleyd
		περιώμιον	*Indusium*	Hemden/
		χιτωνίσκος	*Supparum*	Kleyd
——	מַחֲלָצָה	περιπόρφυρα	*Prætexta-*	Ein verbrembt
		ποδήρης	*ad pedes per-*	lang Kleyd/ das
		ποδηνεκὴς	*tingens, Ta-*	einem biß auff
			laris	die Füsse vnd
				Knöchel gehet

חלק

Chalak	חָלַק	διαιρεῖν	*Dividere*	Zertheilen
Nechelak	נֶחֱלַק	μερίζειν	*Distribuere*	Außtheilen
Chillek	חִלֵּק	κληρονομεῖν	*Hæreditare*	Erben
Chullak	חֻלַּק	σαίνειν	*Blandiri*	Glatte wort geben
Hechlik	הֶחֱלִיק	κορίζεσθαι (τοῦν	*Adulari*	Heuchelen
——	הִתְחַלֵּק	γλοσσωχαρι-	*Permulcere*	Fuchsschwentzen
		ἀρέσκεσθαι	*Assentari*	Schmeichln
		παρεσκευάζεσθαι	*Dolosè agere*	Betrieglich han-
		δολιοῦν	*Decipere*	Betriegen (deln
Chalak	חָלָק	ψιλὸς	*Glaber*	Glat

		λεῖος	*Lævis, lenis*	Linde
Chalak	חֵלֶק	λιπαρὸς	*Pinguis*	Feist/schmirig
Challuk	חַלּוּק	ἄσεμος	*Loquax*	Verwaschen
		τὰ πρὸς χάριν	*Blanditiæ*	Heucheley
		μερίς	*Pars*	Ein theil
		χρηστολογία	*Blanditiæ*	Glatte worte
		θωπεία	*Palpum*	Schmechelerey
Chelek	חֵלֶק	βρόχοι	*Laqueꝰ*	Fallstricke
Challek	חַלֵּק	διαβολὴ	*Calumnia*	Verleumdung
Chelkah	חֶלְקָה	πλάνησις	*Error*	Irrthumb
		δόλιον	*Doloſum*	Betrug
		δολιότης	*Lubricitas* / *Fraudulentia*	Schlipfferig / Glateyß
		μερισμὸς	*Partitio*	Theilung
		ἀφορισμὸς	*Diſtinctio*	Unterscheidung
		διαίρεσις	*Diviſio*	Zertheilung
Chalukkah	חֲלֻקָּה	διανομὴ	*Diſtributio*	Außtheilung
—	—	μέρος	*Pars*	Ein theil
Machaloketh	מַחֲלֹקֶת	ἴλη	*Turma*	Ein hauffe
		τάξις	*Ordo*	Ordnung
		χρηστολογία	*Blanditiæ* / *Blandimenta*	Heucheley / Schmeicheley
		ὀλίσθημα	*Lubricitas* / *Fraudulentia* / *Lapſus-caſus*	Glatte worte / Liſt vnd Betrug / Fall vnd vntergang
Chalaklakkoth	חַלַקְלַקּוֹת	δολιότης		

ח ל שׁ

		ἐξασθενίζειν	*Debilitare* / *Infirmare*	Schwechen
		ἐκκόπτειν	*Excindere*	Außrotten
Chalaſch	חָלַשׁ	ὀλοθρεύειν	*Perdere*	Vertilgen
		ὀλλύειν	*Perire*	Verderben
		ὀιχεσθαι	*Evaneſcere* / *Aufugere*	Verschwinden / Entlauffen

Chalaſch

Chalaſch חָלַשׁ	συντρίβων	Conterere		Zerſchmettern
Ieſ.14.Verſ.12.	τρέπεσθαι	In fugam convertere		In die flucht jagen
Græc.Interp.	ὁ ἀποστέλλων	Mittens		Der da ſendet

Per transpoſitionem radicalium legerunt שׁוּלַח pro חוּלַשׁ

Challaſch חַלָּשׁ	ἀσθενὴς	Imbecillis		Schwach
	τροπαῖος	Verſatilis		Flüchtig
		Mutabilis		Wendehutt
חַלּוּשָׁה	ἀσθένεια	Debilitas		Schwacheit
	τροπὴ	Converſio in fugam		Die flucht Feldflüchtig

ח מ א

חֶמְאָה - חֵמָה	βούτυρον	Butyrum	Butter
Pſal.55. מֵחֶמְאוֹת	βουτύρῳ	Butyro	Als butter
Sept. Interp:	ἀπὸ ὀργῆς	Ab ira	Vom Zorn

Legerunt חמה pro חמא He pro Aleph.

ח מ ד

Chamad חָמַד	ἐπιθυμεῖν	Concupiſcere	Begeren
Nechmad נֶחְמָד	ἐπιποθεῖν	Deſiderare	Sich ſehnen
Chimmed חִמֵּד	εὔχεσθαι	Exoptare	Wünſchen
Chemed חֶמֶד	ἐπιθυμία	Concupiſcentia	Begierde
Chemdah חֶמְדָּה	ἐπιθύμημα	Deſiderabile	Begierlich
Chamud חָמוּד	ἐπιθυμητὸν	Expetibile	Das edelſte
חֲמוּדָה	ἐπιθυμητὴ	Concupiſcibilis	vnd Beſte
מַחְמַד	τὸ ἐκλεκτὸν	Electiſſimum	Auſſerleſenſte
מַחֲמוּד	ἐπιθύμησις	deſiderium	Luſt vnd Begird

ח מ ה

Chamah חָמָה	ἐγκαυσᾶν	Incaleſcere	Erwärmen
		Exardere	Entbrennen
		Concipere	Entpfangen
Chemah חֵמָה	ὀργὴ	Ardor	Hitz
		Excandeſcētia	Brunſt
	θυμὸς	Ira	Zorn
		Venenum	Gifft

Cham	חָם	πενθερὸς	*Socer*	Schweher *v.*
Chamoth	חָמוֹת	πενθερὰ	*Socrus*	Schwiger *m.*

ח מ ט

Chometh	חֹמֶט	σαύρα	*Lacerta*	Eydechs
		Teſtudo	*Cochlea-*	*Terreſtris*
Hieronymus.		κοχλιάς	*Limax*	Schnecke
Alij vertunt.		ἀμφισβαινα	*Cæcilia- vtrinque- grada*	Eine zwey köpffichte Blindſchleiche

ח מ ל

Chamal	חָמַל	φείδεσθαι	*Parcere*	Verſchonen
		συμπάσχειν	*Simul affici*	Ein mitleyden haben
		ἐλεεῖν	*Miſereri*	Sich erbarmen
		αἱρετίζειν	*Seligere*	Außerwehlen
Chemlah	חֶמְלָה	φειδωνὴ	*Indulgentia*	Verſchonūg/gnad
Machmal	מַחְמָל	ἔλεος	*Miſericordia*	Barmhertzigkeit
			Commiſeratio	Erbarmung
			Paterna affectio	Ein Vatter hertz

ח מ ם

Cham	חַם	θερεῖν	*Calidus eſſe*	Warm ſein
		θέρεσθαι	*Caleſieri*	Warm werden
Chamam	חַמַם	θερμαίνειν	*Calefacere*	Wärmen
Chimmem	חִמֵּם	θερμαίνεσθαι	*Aeſtuare*	Erhitzen
	הִתְחַמֵּם	ἐκκαίειν	*Accendere*	Anzünden
		θάλπειν	*Fovere*	Außbrüten
Chammah	חַמָּה	ἥλιος	*Sol, Soles*	Die Sonne
		θέρμη	*Calor, æſtus*	Hitze
		θυμὸς	*Animus*	Der Muth
Chom	חֹם	καῦμα	*Calor*	Wärme
		θέρμη	*Aeſtus*	Hitze des Sommers
		θερμασία	*Fervor*	
		μεσημβρία	*Meridies*	Mittag

ח מ ן

	חֲמֻגִּים	βδελύγματα	*Abominationes*	Grewel

חַמָּנִים Chammanim	εἴδωλα	Idola	Götzen
	χειροποίητα	Manufacta	Geschnitzte bilder
	τὰ ὑψηλὰ	Excelsa	Höhen / Altare
	τὰ τεμένη	Fana, delubra	Kirchen / Capellen

חמס

Chamas חָמָס	ὑβρίζειν	Injuria afficere	Vnrecht thun
	βιάζειν	Violare	Gewalt üben
	ἀθετεῖν	Irritum facere	Auff heben
	ἀσεβεῖν	Impiè agere	Gottloß handeln
	διασκεδάζειν	Dissipare	Verwüsten (chen
Nechmas נֶחְמָס	ἀδοξοποιεῖν	Infamare	Zuschanden mas
	μαπίζειν	Infamem reddere	Vnehrlich machen
Chamas חָמָס	ἀδικία	Injustitia	Vngerechtigkeit
	ἀσέβεια	Impietas	Gottloß wesen
	ἄδικος	Injustus	Vngerechter
	ἀσεβὴς	Impius	Gottloser
Tachmas תַּחְמָס Levit. 11. Vers. 16. Deut. 14. Vers. 15.	γλαῦξ	Noctua	Nacht Eule
	νυκτικόραξ	Nycticorax	Nacht Rabe
	ἅρπυια	Harpya	Raub Vogel

Alij vertunt Accipitrem, Alij Hirundinem.

חמץ

Chamez חָמֵץ	ζυμᾶν	Fermentare	Sewern
Chomez חוֹמֵץ	ἀδικεῖν	Violentus	Ein Tyranne
	αἱματηρὸς	Cruentus	Blutdurstig
	πανοῦργος	Malitiosus	Arglistig
	λοιμώδης	Pestilens	Pestilentzisch
	λεφθαρμένος	Infectus	Vergifftet
	καταπαθὴς	Conspersus	Verseuert
	μιάστωρ	Conspurcatus	Besudelt
		Inquinator	Ein Vnflat

Qui alios fermento quasi inficit.
Ein böser Sawer Teig de quo D. Paulus.

Chamuz	חָמוּץ	ἐρύθημα	*Sanguine conspersus*	Mit blut besprengt
		ἀδικούμενος	*Aerumnosus-peste infectus*	Der die Pestilentz am Halse hat
——	הִתְחַמֵּץ	ἐκκαίεσθαι	*Inflammari*	Entzündet werden
			Accendi	Angezündt werdē
		παροξύνεσθαι	*Excandescere*	Entbrennen
			Exacerbari	Erbittert werden
Chamez	חָמֵץ	ζύμη	*Fermentum*	Sawerteig
Chumzah	חֲמֻצָּה	ζύμωμα	*Fermentatio*	Das Sewern
——	מְחֻמָּצָת	ζυμωτὸν	*Fermentatum*	Gesewerts
Chamiz	חָמִיץ	ἄχυρον	*Pabulum*	Sprew
Chomez	חֹמֶץ	ὄξος	*Acetum*	Essig
Chamoz	חָמוּץ	οἰζυρὸς	*Aerumnosus*	Ein Armer
		ἀδικούμενος	*Afflictus*	

bedruckter vnd bedrengter Mann / dems blutsawer wirdt ꝛc. der kein Recht recht erlangen kan.

ח מ ק

Chamak	חָמַק	παρέρχεσθαι	*Transire*	Vor übergehen
				Weg gehen
——	הִתְחַמֵּק	ἀποστρέφειν	*Avertere*	Ein andern Weg gehen
		πλανᾶσθαι	*Errare*	In der Irre gehen
——	חֲמוּקִים	ἀσφονδύλια	*Vertebræ, nodi-spinæ*	Die gelenck am ruckgrad
		σφονδύλια		
Diuus Hieron.		ἀσφόνδυλοι	*Iunctura*	Die gelencke
Sept. Interp.		ῥυθμοὶ	*Rythmi*	*Concinnitates quod videlicet, certo Numero, Modo, dimensione, proportione, Ordine Ratione, constent: sunt autem in ipsa spina dorsi quatuor & viginti spondyli: Quorum septem, non sine singulari mysterio, collum constituunt: Duodecim thoracem, & quinq; alij lumbos. Hinc aliqui verterunt Lumbos.*

Die Lenden.

Chamar	חָמַר	ζέειν	Feruere	Jähren
		βράζειν	Bullire	Auffsieden
Sept. Interp.		ἄκρατος	Merum	Reiner / lauter
		ὄνος	Meracum	Wein / verjohrn
Iechmeru	יֶחְמְרוּ	ταράττειν	Turbare	Trüben
			Conturbare	Betrüben
		πηλοῦν	Lutare	Verkleiben
		ἀσφαλτοῦν	Bituminare	Verpichen
		ἐπιχρίειν	Inungere	Bestreichen
		καταχρίειν	Oblinire	Beschmiren
		ταράττεσθαι	Conturbari	Betrübt werden
		συγκαίεσθαι	Intumescere	Geschwellen
		αἰσχύνεσθαι	Deturpari	Vngestalt / heßlich vnd grewlich werden
		μολύνεσθαι	Fœderi	
	חָמֶר - חֶמֶר	ἄκρατος	Meracum	Lauter-
		οἶνος	Vinum	Wein
			Merum	Most
Chemar	חֵמָר	ἀσφαλτὸς	Bitumen	Hartz
Alij vertunt.		ἄργιλος	Argilla	Thon
		χάλιξ	Cæmentum	Bruchstein, Mirgel, Kalckstein
Chomer	חֹמֶר	πηλὸς	Lutum	Koth
		κονιορτὸς	Pulvis	Staub
		θολερὸν	Turbidum	Trübe
		τεταραγμένον	Turbatum	Getrübt
	חֲמָרִים	θημωνίαι	Acervi	Hauffen
Chomer	חֹמֶר	κόρος	Corus	Ein Malter
Sept. Interp.		γόμορ	Homer	Ein Homer

Homer continet decem Bathos.

Chamor	חֲמוֹר	ὄνος	Asinus	Ein Esel
		ὑποζύγιον	Iumentum	Ein Viehe
	חֲמֹרָתַיִם	σωροὶ	Acervi	Hauffen

Sept. Interp. Legerunt verbaliter.

חֲמֻדָתַיִם	ἐξαλείφων	*Delendo*	Ich hab dapffer
	ἐξήλειψα	*delevi eos*	vmbracht
	ἀποκτείνειν	*Trucidare*	Erwürgen
Iachmur יַחְמוּר	βούβαλος	*Bubalus*	Büffelochs

חמש

Chamasch חָמַשׁ	ὁπλίζειν,	*Armare*	Rüsten
חֲמֻשִׁים	εὐζωνοι	*Accincti*	Gewapnet
	πρώτεροι (μένοι	*Primipilares*	Geharnischt
	διεσκευασ-	*Armati*	Gerüstet
Chimmesch חֹמֶשׁ	πεμπάζειν	*Quintare, quintam partem exigere*	Den fünfften nemen
Chamesch חָמֵשׁ	πέντε	*Quinque*	Fünffe
חֲמִישִׁי	πέμπτος	*Quintus*	Der Fünffte
חֲמִשִׁים	πεντήκοντα	*Quinquaginta*	Funffzig
Chomesch חֹמֶשׁ	ψόα, ψύα,	*Inguen*	Die weiche
	quinta costa	*Lumbi*	Die lenden

חמת

Chemeth חֵמֶת	ἀσκός	*Vter*	Ein schlauch
	ἡμίνα	*Hemina*	Eimer
	λαγυνίδιον	*Lagenula*	Flasche/lägel

חנה

Chanah חָנָה	παρεμβάλλειν	*Castrametari*	Gezelt auffschlagen
	ὑφιστάναι	*Ponere, Figere*	
	καθιστάναι	*Erigere, Ordinare*	
Machaneh מַחֲנֶה	σκήνωμα	*Tentorium*	Hütte
מַחֲנוֹת	παρεμβολή	*Castra*	Gezelt/läger
	ἴλη	*Turma*	Hauffen
תַּחֲנוֹת	στρατόπεδον	*castrametatio*	Hinder halt
	ἔνεδρον	*Insidiæ*	

Chanuth	חֲנוּת	συγκλεισμὸς	*Ergastulum*	Gefengnus
Chanith	חֲנִית	λόγχη	*Lancea*	Spieß

De hoc vide radicem חגת

חגט

Chanath	חָנַט	ἐξαναγκάζειν	*Protrudere*	Außschlagen
		ὀλύνθους	*grossos*	Knospen
		ἐνταφιάζειν	*Condire*	Salben
		θάπτειν	*Sepelire*	Begraben
		Humare	*Inhumare*	*funerare*
Chanutim	חֲנֻטִים	ταφὴ	*Exequiæ*, *Condituræ*	Die Salb tage
Chittah	חִטָּה	πυρὸς	*Triticum*	Weitze

חגך

Chanach	חָנַךְ	ἐγκαινίζειν	*Initiare*	Zum ersten
			Dedicare	ein weyhen
Chanich	חָנִיךְ	ἴδιος	*Proprius*	Eigener
			Initiatus	Newling
			Iuvenis	Jüngling
Chanukkah	חֲנֻכָּה	ἐγκαίνια	*Initiatio*	Ein weyhung
		ἐγκαινισμὸς	*Dedicatio*	Kirchweyhung
		Encænia	*Renovatio*	Verneurung

חגם

Chanamal	חֲנָמָל	πάχνη	*Pruina*	Reiff
Alij vertunt		χάλαζα	*Grando*	Schlossen, Hagel
		κεραυνὸς	*Fulmen*	Vngewitter

חגן

חָנַן & חָנָן		ἐλεεῖν	*Ex gratia donare*	Auß gnaden schencken
		οἰκτείρειν	*Miserari & Misereri*	Begnaden, Sich erbarmen
			Dare gratiam	Gnade geben
			In gratiam recipere	Zu gnaden auffnemmen

Nachan

Nachan	נָחַן	ἄνοικτος-εἶναι	Esse in disgratia	In vngnaden sein
			Indignus	Vnwirdig
			Deformis	Häßlich
			Abominabilis	Grewlich
			Ingratus	Vnangenem
Chinnen	חִנֵּן	δεέσθαι	Blandiri	Liebkosen
			Precari	Heucheln
				Schmeicheln
				Zu gnaden gehen
Chonen	חוֹנֵן	οἰκτείρειν	Gratia afficere	Gnade erzeigen
Huchan	הוּחַן	ἐλεεῖσθαι	Gratiam impetrare	Gnade erlangen
——	הִתְחַנֵּן	παραιτεῖσθαι	Supplicare	Suppliciren
		δεέσθαι	Deprecari	Vmb gnad bitten
——	חֵן - חֲנִינָה	χάρις	Gratia	Gunst
		ἔλεος	Misericordia	Gnade
Channun	חַנּוּן	ἐλεήμων	Misericors	Gnädig
——	תַּחֲנוּנִים	οἰκτειρμοὶ	Precationes	Flehen vnd
		δεήσεις	preces	bitten
Chin	חִין	χάρις	Gratia	Zierde/Schöne
		εὐταξία	Elegantia	vnd liebliche
		συμμετρία	Venustas	gestalt
			Cōvenientia	
Channah	חַנָּה	χάρις καὶ	Gratia &	Gnade vnd
		ἔλεος	Misericordia	Barmhertzigkeit
Techinnah	תְּחִנָּה	δεήσις	Supplicatio	Flehen vnd bitten
Chinnam	חִנָּם	δωρεὰν	Frustra	Vergebens
		προῖκα	Gratis	Vmbsunst
		ἀναξίως	Immeritò	Vnverdient
		ἀναιτίως	Sine causa	Ohne vrsach

חנף

Chaneph	חָנֵף	ὑποκρίνεσθαι	Adulari (lare	Heucheln
——	הֶחֱנִיף		Fingere simu-	

		καλύπτειν	*Velare*	Bedecken
		ἐπικαλύπτειν	*Obnubere*	Verdecken
		μολύνειν	*Polluere*	Beſudeln
		μιαίνειν	*Fœdare*	Verunreinigen
		ἀνομεῖν	*Iniquè agere*	Verſundigen
Chaneph	חָנֵף	ἀπιχαιρέκακος εἶναι	*Alienis malis & calamitatibus lætari*	Schaden fro ſein/ Heimlich eines andern vnglücks frewen
	הַחָנִיף	ἀπιχαίρειν		
		φονοκτονεῖν	*Cædem perpetrare*	Todtſchlagen
		ἐπάγειν ἐν ὀλιθήμασιν	*Dolo malo agere*	Mit liſt vnd betrug vmbgehen
		ὑποκριτὴς	*Adulator*	Heuchler
Chaneph	חָנֵף	ἄνομος	*Iniquus*	Vngerechter
		ἀσεβὴς	*Impius*	Gottloſer
Choneph	חֹנֶף	ἀνομία	*Iniqua*	Vnbilligkeit
	חֹנֵף	ὑπόκρισις	*Adulatio*	Heucheley
		μολυσμὸς	*Inquinatio*	Verunreinigung

חגק

		πνίγειν	*Suffocare*	Stecken
Chanak	חָנַק	ἀπιπνίγειν	*Præfocare*	Erſtecken
Nechenak	נֶחֱנַק	ἀποπνίγειν	*Torquere*	Würgen
Chinnek	חִנֵּךְ	ἄγχειν	*Torquere*	Hencken
		ἀπάγχειν	*Suſpendere*	Strengen
		στραγγαλεῖν	*Strangulare*	Strangulirẽ
		ἐπίλλαξις	*Alternatio*	Verenderung
Machanak	מַחֲנָק	ἀγχόνη	*Suſpendium*	Galgen
		πνιγμὸς	*Suffocatio*	Strick
			Strangulatio	Das hencken

חגת

Chanith	חֲנִית	λόγχη	*Lancea*	Schefflin
	חֲנִיתוֹ	δόρυ	*Haſta*	Spieß

Chanith

Chanith חנית	ζιβύνη, σιβύνη, συβύνη, συβλώνη, σιβλώνη, σιβύνιον, ἐμβόλιον, Haſtula, Spiculum, jaculum, Romanis uſitatum à ους, Sus, Ein Sewſpieß/ Ein Schäfflin.		
חֲנִיתוֹר			

חסד

Chiſſed חֶסֶד	προβάλλεσθαι	Execrari	Veraehten
	ὀνειδίζειν	Probris increpare	Schenden vnd schmehen
		Vituperare	
		Diffamare	
הִתְחַסֵּד	ὅσιος εἶναι	Sanctus eſſe	Heilig sein
Chaſid חָסִיד	ὅσιος	Sanctus	Heilig
	εὐσεβὴς	Pius, ſacer	Fromb/heilig
Cheſed חֶסֶד	ἔλεος, σοργὴ	Miſericordia	Barmhertzigkeit
	ὁσιότης	Sanctitas	Heiligkeit
	εὐσέβεια	Pietas	Frömmigkeit
	ἁγιότης	Sanctimonia	Heilig leben
Honeſtatis gratia:	κατάρα- βδέλυγμα μοχθηρία-	Execratio- execrabile- ſcelus	Grauſam- greuliches böſe that
	ἀνόσιον	Nephandum	Vnsäglich
	μιαρία	crimen	laſter
	συνουσία	Inceſtus	Blutſchande
Chaſidah חֲסִידָה	πέλαργος	Ciconia	Storch
	στρουθοκά- μηλος	Struthio- camelus	Ein Strauß vogel

Sept. Interp. Ierem. 8. ver. 7. verterunt ἡ ἀσίδα retinentes lectionem Ebraicam. Hierony: vertit Milvus. Pſalm: 104. ver. 17. Græci verterunt ἐρωδιῷ. Hieronymus, Herodÿ. Levit: 11. ver. 19. Græcus habet ἀρώδιον. Hieronymus Herodionem. Deut. 14. ver. 18. Græci habent πελεκάνα. Hieronymus Onocrotalum. Zach. 5. ver. 9. Græci habent ἔπωπες. Hiero: Milvi. Iob. 39. ver. 16. Græci retinent ἀσίδα Hierony. Herodÿ.

Chasah חָסָה	ἐλπίζειν	Sperare	Hoffen
	θαρρεῖν	Niti	Sich verlassen
	πιθεῖν	Fidere	Trawen
	πεποιθά	Confidere	Vertrawen
	σκεπάζειν	Tegere	Bedecken
	ὑποσκιάζειν	Obumbrare	Vberschatten
Chasuth חֶסְוּת	ἐλπίς	Spes	Hoffnung
	πεποίθησις	Fiducia	Zuversicht
Machaseh מַחֲסֶה	καταφυγὴ	Refugium	Zuflucht
	ἐλευθερία	Libertas	Freyheye
	σκέπασμα	Tutamentum	Auffenthalt
	ἄσυλον (πη	Asylum (tectio	Friedburgk
	σκέ-	Præsidium, pro-	Schutz vñ schirm

חסל

Chasal חָסַל	ἔδειν	Absumere	Verzehren
	κατέδειν	Devorare	Auff fressen
	ἐρημοῦν	Devastare	Verwüsten
Chasil חָסִיל	ἐρυσίβη	Rubigo	Brand/ Frost/
		Aerugo	Taubkorn
Omnis generis	ἔντομα	Insecta	Vngeziefer

Alles was den Früchten schaden zufüget.

Hinc Sept: & D. Hieron.	ἀκρὶς	Locusta	Heuschrecke
	βρῦχος	Bruchus	Käfer

חסם

Chasam חָסַם	φιμοῦν	Obturare	Verstopffen
	ὑποδεῖν	Obligare	Verbinden
	περιοικοδομεῖν	Circumcludere	Vmbschräncken
מַחְסוֹם	φιμὸς	Fiscella	Maulkorb
		Capistrum	Halfter
	φυλακὴ	Custodia	Verwahrunge

חסן

Nechesan נְחֻסָן	συνάγειν	Recondere	Samlen/ sich
	πιθεῖν	Fidere	drauff verlassen
	θαρρεῖν	Confidere	vnd drauff trotzen

Chasin

Chasin	חֲסִין	δυνατὸς	Potens	Mechtig
Chason	חֲסֹן	ἰσχυρὸς	Fortis	Starck
Chosen	חֹסֶן	ἰσχὺς	Fortitudo	Stercke
		δυναστεία	Imperium	Herrschafft
		κράτος	Robur	Macht/gewalt
		θησαυρὸς	Thesaurus	Schatz

חסף

Chispes	חִסְפֵּס	φειδομένως διεσπαρμένον	Parcè dispersum	Dünne gestrewet
		κυκλοτερὲς	Rotundum	Rund
		σφαιροειδὲς	Orbiculatum	Kügelicht

חסר

Chasar	חָסַר	μειοῦσθαι	Decrescere	Abnemmen
		ἐλάττειν	Diminuere	Geringer vnd kleiner machen
Chisser	חִסֵּר	ὑστερῶν εἶναι	Deesse	Mangeln
Hechsir	הֶחְסִיר		Carere	Mangel leiden
			Egere	Bedürffen
		ἀπολείπειν	Derelinquere	Verlassen
		ὑστερεῖν	Privare	Berauben
	חֲסַר־לֵב	ἀκάρδιος	Vecors, amens	Verzagt/vnweiß
Hoc est:		ἔνδεια φρενῶν	Carens corde	Der kein hertz hat
		ἄφρων	Stultus, insipiẽs	Ein thor/narr
	חֶסֶר־לֶחֶם	ἔνδεια τοῦ ἄρτου	Defectus panis	Mangel des brots
	חֶסְרוֹן מַחְסוֹר	ὑστέρημα	Defectus	Mangel
		πενία	Inopia	Armut

חפא

Chippah	חִפָּא	ἀφιάζεσθαι Circum induere	Tegere	Decken
			Contegere	Bedecken
			Obtegere	Verdecken
			Prætegere	Beschönen

Der sachen ein New kleid anlegen.

		καλύπτειν	*Tegere*	Decken
Chaphah	חָפָה	ἐπικαλύπτειν	*Obtegere*	Bedecken
Nechpah	נֶחְפָּה	ξυλᾶν	*Contignare*	Täffeln
Chippah	חִפָּה	ἀπελαύνειν	*Obducere*	Vberzihen
		καταχρυσᾶν	*Deaurare*	Vergulden

חפז

		σπεύδειν	*Festinare*	Häftig eylen
		σπουδάζειν	*Præcipitare*	Vbereylen
		αἰσθητᾶν	*Stupescere*	Sich entsetzen
		θαμβεῖν	*Obstupescere*	Erschrecken
Chaphaz	חָפַז	ἀφαπερπάζειν	*Commovere*	Bewegen
Nechpaz	נֶחְפָּז	σαλεύειν	*Fluctuare*	Wallen
		δειλιάζειν	*Aufugere*	Davon fliehen
		θράυειν	*Frangi viribus* (one	Zerbrochen werden
		μετὰ σπουδῆς	*Cum festinati-*	In der eyle
בְּחִפָּזוֹן		ἐν σπουδῇ	*Festinanter*	Eylig vnd bald
		μετὰ ταραχῆς	*Cum perturba-*	Bestürtzt

חפן

		δράξ	*Vola*	Faust
Chophen	חָפֶן	χεὶρ	*Manus*	Hand
Graci interp:		κόλπος	*Sinus*	Schooß
		πλήρωσις	*Plenitudo ma-*	Beyde hende
מְלֹא חֻפָּנִים		τῶν χειρῶν	*nuum*	voll

חפף

		σκιάζειν	*Tegere*	Decken
		καλύπτειν	*Obumbrare*	Vberschatten
Chaphah	חָפַף	ὑπισκιάζειν	*Protegere-*	Schützen vnd
		φυλάττειν	*Custodire*	schirmen
Chaph	חַף	ἄμεμπτος	*Irreprehensus* / *Inculpatus*	Vntadelhafftig
Psal. 33. ver. 1.		ὧν ἐπεκαλύ-	*Cuius te-*	Dem die sünden
כְּסוּי חֲטָאָה		φθησαν αἱ	*cta sunt*	bedeckt vnd ver-
		ἁμαρτίαι	*peccata*	geben sindt

Chuppah

Chuppah חֻפָּה	σκέπασμα	Operimentum	Decke/ Schutz
		Protectio	Schirm
	παστὸς	Thalamus	Kamer/ Gemach

ח פ ץ

Chaphez חָפֵץ	ἐθέλω	Velle	Wöllen
	εὔχεσθαι	Optare	Wünschen
	ὀρέγεσθαι	Appetere	Begeren
	εὐδοκεῖν	Beneplacitum habere	Lust vnd wolgefallen haben
Sept. Interp:	ἱστάναι	Stare	Stehn
Alij vertunt.	κινεῖν	Movere	Bewegen
	φιλησεῖν	Delectari	Lust haben
Chaphez חֵפֶץ	θέλων	Volens-	Willig vnd
Chaphezah חֶפְצָה	θέλουσα	Prompta	Bereit
	θέλημα	Voluntas	Wille
Chephez חֵפֶץ	ἡδονὴ	Voluptas	Lust
Prov. 8. Vers. 11.	τέρψις	Delectatio	Wollust
כָּל־חֲפָצִים	πᾶν ὃ τίμιον	Omne desiderabile	Alles was mag begert werden

Nemlich: Ist mit Gottes wort/ als der rechten Weißheit/ nicht zu vergleichen.

ח פ ר

Chaphar חָפַר	ὀρύσσειν	Fodere	Graben
	ζητεῖν	Quærere	Suchen
	ἐκζητεῖν	Inquirere	Forschen
	κατασκοπεύειν	Explorare	Verkundschaffen
Hechphir הֶחְפִּיר	αἰσχύνειν	Erubescere	Roth werden (den
	ἐντρέπεσθαι	Pudefieri	Zuschanden wer-
	ὀνειδίζεσθαι	Probris increpari	Schmach vnd schande leyden
חֲפַרְפָּרוֹת	ἀσπάλακες	Talpæ	Maulwurffe
Sept. Interp.	τοῖς ματαίοις	Vanis, vanitatibus	Nichtige vnd vergängliche dinge
Correctiora exemplaria habent:	לַחֹפֵר־בּוֹרוֹת	Fodienti foveas vel fossori foraminum.	

חָפְשׁוּ —	ἠλευθερώθη	*Manu missa est*	Sie ist frey gelas-
חָפְשִׁי - חָפְשִׁית	ἐλεύθερος	*Liber, Libertus*	Frey gelassen (sen
בֵּית - הַחָפְשִׁית	οἶκος-	*Domus-*	Ein Frey-
	ἐλεύθερος	*libera*	Hauß

Græca interp. 2. Reg. 15. Vers. 5. habet ἀχφζώθ. *2. Par. 26. Vers. 21. Vero habet* ἀχχεζὶθ *retinens dictionem Ebraicam.*

חֻפְשָׁה —	ἐλευθερία	*Libertas*	Freyheit
בִּגְדֵי - חֹפֶשׁ —	ἱμάτια-	*Vestes-*	Frey Kleyder
	ἐλευθερίας	*libertatis*	Herrn Kleyder
Sept. Interp.	μετὰ κτηνῶν	*Cum iumentis*	Mit schönem
	ἐκλεκτῶν	*electis*	Viehe

Videntur legisse בְּעִרֵי *pro* בִּגְדֵי *Ain pro Gimel & Resch pro Daleth. Hieronymus, in tapetibus ad sedendum. Alij in pannis pretiosis pro curribus Propriè,* Türckische Decken vnnd Teppich/ wie man dieselben auff die Vngerischen Kutzschen braucht.

חפשׁ

Chapas חָפַשׂ	ἐρευνᾶν	*Scrutari*	Forschen
Nechpas נֶחְפַשׂ	ἐξερευνᾶν	*Perscrutari*	Erforschen
		Außspüren	Durchsuchen
חִפֵּשׂ - חֻפַּשׂ	ἁλίσκειν	*Capere*	Fangen
		Accingere se-	Zum streit / rüsten
		ad prælium	schicken/ anthun/
— הִתְחַפֵּשׂ	κραταιοῦν	*Roborare*	Stärcken
		Corroborare	Wapnen
		Arma sumere	Mustern
		Perscrutatio	Erforschung
		Indagatio	Ansspürung
Chephes הֵפֶשׂ	ἔρευνα	*Inquisitio*	Besuchung
	ἐξερεύνησις	*Scrutinium*	Musterung

חצב

חָצַב - חָצֵב	κόπτειν	*Secare*	Hawen
Nechzaf נֶחְצַב	ὀρύττειν	*Fodere*	Graben

חָצַב - חָצֵב

חָצַב — חָצֵב		ἀποθερίζειν	*Abscindere*	Abhawen
Nechzaf	נֶחְצַב	λατομεῖν	*Excindere*	Außhawen
Chuzzaf	חֻצַּב	μεταλλεύειν	*Metalla eruere*	Ertzgraben
	הֶחֱצִיב	γλύφειν	*Sculpere*	Stechen
	אַבְנֵי — מַחְצָב	λίθοι λελατομημένοι	*Lapides, excisi, exsecti, quadrati*	Außgehawene werckstücken vnd Quadersteine
		λατομητοὶ τετράπεδοι		

חצה

		ἡμισεύειν	*Dimidiare*	Halbieren
		διαιρεῖν	*Dividere*	Theilen
Chazah	חָצָה	ἔρχεσθαι	*Pertingere*	Erreichen
	נֶחֱצָה	μεριτεύειν	*Partiri*	Partiren
		ἐπιδιαιρεῖν	*Distribuere*	Außtheilen
		διαστέλλειν	*Ordinare*	Ordnen
Chazi	חֲצִי	ἥμισος	*Dimidius*	Halb
Chazoth	חֲצוֹת	τὸ ἥμισυ	*Dimidium*	Ein halbes
Mechezah	מֶחֱצָה	μέσον	*Medium*	Das mittel
	מַחֲצִית	ἡμίσευμα	*Dimidia pars*	Ein halb theil

חצן

חֶצֶן & חֹצֶן		κόλπος	*Sinus, Gremiũ*	Die Schooß
		ἀναβολὴ	*Vestimentum*	Schurtz

חצץ

		διαιρεῖν	*Dividere*	Theilen
Chazaz	חָצַץ	τοξεύειν	*Sagittare*	Schiessen
Chizzez	חִצֵּץ	ἀκοντίζειν	*Ejicere*	
Chuzzaz	חֻצַּץ	τάττειν	*Ordinare*	Ordnen
		ἀνακρούεσθαι	*Retro agere*	Zu ruck-
		σείζειν	*Pellere*	treiben
		χάλιξ *Silex*	*Calculus*	Steinlein
Chazaz	חָצָץ	ψῆφος	*Lapillus*	Stein
Chez	חֵץ	σφαιρίδιον	*Globulus*	Kügelein
Chezi	חֵצִי	βέλος	*Iaculum*	Boltzen
		βολὶς	*Telum*	Pfeil
		σείζα	*Sagitta*	Geschoß

Chazzor	חַצְצֹר	σαλπίζειν	Tuba canere	Posaunen
—	חֲצֹצְרָה	σάλπιγξ	Tuba	Posaune

חצר

Chazir	חָצִיר	χόρτος	Gramen	Graaß
			Fœnum	Häw
			Cibus quilibet	Speiß
		πράσον τὸ	Porrum	Lauch
Chazer	חָצֵר	αὐλὴ	Atrium	Ein Vorhof
Chazerim	חֲצֵרִים	ἐπαύλεις	Villæ	Dörffer/ Höfe
—	חֲצֵרוֹת	Stabula	Casæ	Hütten

חקה

Ckikkah	חִקָּה	διαγράφειν	Describere	Beschreiben
		καταγράφειν	Delineare	Abreissen
		ζωγράφειν	Effigiare	Bilden
		εἰκὼν	Effigies	Bild
		ἐκτύπωσις	Sculptura	Bildniß
		ἀπεικάζειν	Exprimere	Darthun
		ἀφίκεσθαι	Exactè nosse	Gewiß wissen

חקק

—	חַק - חָקַק	γραφεῖν	Scribere	Schreiben
		διαγράφειν	Depingere	Abmahlen
	חֵקֶק - חוֹקֵק	ζωγράφειν	Effigiare	Bilden
		Beschreiben/	Abmessen/	Abreissen
Huchak	הוּחַק	ἐκτυποῦν	Exsculpere	Außgraben
—	מְחוֹקֵק	γραμματεὺς	Scriba	Ein Schreiber
		Νομοθέτης	Legislator	Gesetzgeber
		διδάσκαλος	Doctor	Lehrer
Sept. Interp. atque alij.		ἡγούμενος	Dux	Fürst
		βασιλεὺς	Rex	König
		ἐξερευνῶν	Scrutator	Erforscher
		ταγὸς	Dictator	Ammeister
		αὐτοκράτωρ	Imperator	Kayser

חֵקֶק - חִקְקֵי

חֻקָּה ־ חֻקֵּי	ἀκριβασμὸς	*Exquisita & exacta ratio, perpensio, examinatio, limitatio*	Ein außbündige richtige rechnung vnd anschlag/da alles auff die Golt wage gelegt ist
	πρόσταγμα	*Statutum*	Satzung
	ἦθος	*Ritus*	Gebrauch
	ἔργα, δέοντα	*Demensum*	Das Tagwerck
Chok חֹק	νόμος	*Lex*	Recht/Gesetz
Chukkah חֻקָּה	τάξις	*Ordo*	Ordnung
	δικαίωμα	*Constitutio*	Constitution
	νομισὸν	*Norma*	Richtschnur
	κάνων	*Regula*	Regel

ח ק ר

	ἐπάζειν	*Scrutari*	Forschen
	ἀνακρίνω	*Perscrutari*	Außspüren
	ἐξερευνᾶν	*Explorare*	Außforschen
Chakar חָקַר	ἐξιχνιάζω	*Perveſtigare*	Nachspüren
Nechkar נֶחְקַר	δοκιμάζω	*Probare*	Probieren
Chikker חִקֵּר	ἐρευνᾶν	*Inveſtigare*	Nachforschen
	σκέπτειν	*Exquirere*	Außsuchen
	ἀκριβάζω	*Exactè noſſe*	Erkündigen
	εἰκάζω	*Aſſimilare*	Gleichen
Cheker חֵקֶר	ἴχνευσις	*Inquiſitio* / *Indagatio*	Erkundigung / Erforschung
Chikre חִקְרֵי	ἐξιχνιασμοὶ / θεμέλια	*Indagationes* / *Inveſtigationes; fundamẽ*	Die grundfesten
Machkere מַחְקְרֵי	πέρας / πέρατα τῆς γῆς	*Finis (ta* / *Fines Terræ*	Ende / Die enden der welt

ח ר א

Chora חֹרָא	περίπλωμα	*Excrementum*	Mist/Vnflath
מְחָרָאוֹת	κόπρος	*Stercus*	Koth/Dreck

Chora חֹרָא		ἀφεδρὼν	Foria	Gemeine heimligkeit
מֵחֳרָאוֹת		κόπρεων	Foricæ	
		ἀποπατος	Latrina	Heimlich gemach
חֹרְיוֹנִים		κόπρος τῶν στρουθίων	Stercus columbarum	Taubendreck
Tachara תַּחֲרָא		θώραξ	Thorax	Bruſt/ Wammes/ Harniſch/ Blech/ Krebs/ vide ת ח ר

חרב

חָרַב - נֶחֱרַב	ἐκλείπειν	Deficere	Auffhören
	ξηραίνειν	Exſiccari	Vertrocknen
Choraf חֹרַב	ἐρημοῦσθαι	Devaſtare	Verwüſten
Hecherif הֶחֱרִיב	μάχεσθαι	Digladiari	Streiten
Hochoraf הָחֳרַב	φονεύειν	Interficere	Vmbringen
	διαφθείρεσθαι	Corrumpi	Verfaulen
Charef חָרֵב	ἔρημος	Deſolatus	Wüſte
בַּת - חֲרֵבָה	ψωμὸς ξηρὰς	Buccella arida, ſicca	Ein Stücklein trenge broth
	ξήρωσις	Siccitas	
חֹרֶב - חָרְבָה	καταπόρθησις	Devaſtatio	Dürre
חֹרֶב - חָרְבָּה	ἐρήμωσις	Deſolatio	Verwüſtung
חָרְבָּה - חָרְבוֹן	ἐρημία	Vaſtitas	Wüſteney
	ἔρημον	Deſertum	Einöde
	ξηρὸν	Aridum	Trockne
Cheref חֶרֶב	μάχαιρα	Enſis	Ein Wehre
	ῥομφαία	Gladius	Schwerdt
Sept. Interp.	φόνος	Cædes, homicidium	Mord vnd Todſchlag

חרג

Charag חָרַג	σφίγγειν	Arctare	Preſſen
	ἀναπερισπᾶν	Coarctare	Drengen
	θλίβειν	Premere	Drucken
	πιέζειν	Comprimere	ängſtigen Zapeln (ben In Nothſtall trei-

Sept. Interp.	χωλαίνω	*Claudicare*	Hincken
Alij vertunt.	τρέμω	*Contremiscere*	Erzittern
Chargol חַרְגֹּל	ὀφιομάχος	*Ophiomachus*	Ein schlangē beiſſer

Heſych. Eſt locuſtarum genus non habens alas pro quo Suidas dicit ὀφιομάχης. *Rectius lacerta quæ ſerpentes oppugnat: Vel certè genus locuſtæ nobis incognitum, quo Iudæis veſci licet. De quo vide Levit. 11.*

Verſ. 22.

חרד

Charad חָרַד	φοβεῖν	*Terreri*	Erſchröcken
	ἐκφοβεῖν	*Terrere*	Erſchrecken
	τρέμω	*Tremere*	Zittern vnd
Hecherid הֶחֱרִיד	ἀφρίζειν	*Contremiſcere*	zagen/ gantz
	ἐξιστάναι	*Deïci ſtatu,*	Beſtürtzt ſeyn
	σκυθρωπάζειν	*Sollicitus eſſe*	Sorgfeltig ſeyn
Charadah חֲרָדָה	ἔκθλιξις	*Solicitudo*	Sorfältigkeit
	ἔκστασις	*Abſceſſus mētis*	Da einer gantz
Prov. 29. Verſ. 25. Sept. Interp:	φόβος	*Timor*	Furcht (dahin felt
	αἰσχύνη	*Pudor, probrū*	Schande
	ἀσέβεια	*Impietas*	Gottloß leben

חרה

	ὀργίζεσθαι	*Iraſci*	Erzörnen
	παροξύνω	*Ardeſcere*	Entbrennen
	θυμοῦν	*Accendere*	Anzünden
	ζηλοῦν	*Aemulari*	Eyfern
Charah חָרָה	λυπεῖν	*Triſtari*	Trawrig werden
Necherah נֶחֱרָה	σκληρὰ-	*Dura reſpon-*	Harte antwor-
Hecherah הֶחֱרָה	ἀποκρίνεσθαι	*dere*	ten
הֶחֱתָּחֳרָה	μάχεσθαι	*Pugnare*	Streiten
	διοφίζεσθαι	*Diſceptare*	Zancken
	ἀνθικεῖσθαι	*Adverſari*	Widerſtehen
	κρατεῖν	*Roborare*	Sich ſtärcken
	ζηλοῦσθαι	*Zelo affici*	Eyfern
	χαίρειν	*Gaudere*	Frewen

Charchar	חַרְחַר	ἐκκαίειν	*Accendere*	Anzünden
Chori	חֳרִי	θυμὸς	*Ardor*	Hitz
Charon	חָרוֹן	ὀργὴ	*Ira*	Zorn
Charchar	חַרְחַר	θορυβὴ	*Tumultus*	Tumult
		ἔμπρησις	*Incendium*	Fewer

חרז

———	חֲרוּזִים	χρυσόδετα	*Deaurata*	Verguldete
		ὁρμίσκοι	*Monilia*	Halßbänder

Significatione idem ferè quod חָרוּץ

חרט

Chereth	חֶרֶט	γύλος	*Stylus*	Stiel
		γραφὶς	*Graphium*	Griffel
———	חֳרִיטִים	καυσία	*Insula*	Ein Jnful/

Bischoffshut/Borten/Stirnbandt.

Sept. Interp.		χὴ διαφανῆ	*Pellucida*	Durchsichtig
Ieſ.3.Verſ.22.		λακωνικὰ	*Laconica*	Schleyertuch/

Zindel/Hollándiſche/Brabándiſche hoffare

2.Reg.5.Verſ.23.	θυλάκιον		*Sacculus*	Säcklein
			Culeolus	Beutelein
			Folliculus	Bläßlein
———	חֲרִטֻמִּים	ἐπαοιδὴ καὶ	*Præſtigiæ*	Gauckelſack
		ἐπαοιδοὶ	*Præſtigiatores*	Gauckeler
		ἐπῳδοὶ	*Harioli*	Zauberer
		ἐξηγηταὶ	*Haruſpices*	Teufelsbanner

חרך

Charach	חָרַךְ	ἀπατεύχειν	*Obſepire*	Verzeunen
			Obſtruere	Verbawen
———	חֲרַכִּים	δίκτυον	*Cribrum*	Sieb
			Rete	Netze
			Cancelli	Gitter

חרל

Charul	חָרוּל	ἀκαλήφη	*Vrtica*	Neſſel
Sept. Interp.		ὑπὸ φρύγανα	*Sub cremÿs*	Vnter dürem
Iob 30.Verſ.7.		ἄγελα	*Sylveſtribus*	reiſſig

Prov.

Pro: 24. ver. 31.	χορτομανήσῃ καὶ γένεται ἐκλελειμμένος	*Luxuriabit gramine & Sylvescet*	Wird dörner vnd diſteln bringen vnd verwildern
Soph. 2. ver. 9. בִּמְשַׁק חָרוּל	δαμασκὸς ἐκλελειμμένη	*Damaſcus derelicta*	Damaſcus die verlaſſene Stadt
Hecherim הַחֲרִים	ἐρημῶν ἀναλῶσαι ἀφανίζειν	*Deſolare Devaſtare Occidere (zare*	Verwüſten Zerſtören Vmbbringen
הַחֲרֵם	ἀναθεματίζειν ἐξωλοθρεύειν	*Anathematizare Funditus perdere*	Gantz außrotten In grund verterben
Cherem חֵרֶם	ἄναθημα ἀνάθεμα πανολεθρία ἄγκιστρον σαγήνη δίκτυον	*Anathema Excõmunicatio Internecio Camus, uncus Sagena Rete*	Außrottung Verterb vnd vntergang Angel hacken Hamen Netz/zuggarn
Charum חָרֶם	ἀνάσιμος	*Reſimus*	Affen naſe
	μικρόρριν μεγαλόρριν	*Parvo, grandi*	Klein/groß
	λόρριν κηλοδόρριν	*Torto naſo*	Krumb naſe
Charum חָרוּם	ἀνάσιμος	*Reſimus*	Affen
	μικρόρριν	*Parvo naſo*	Klein
	μεγαλόρριν	*Grandi naſo*	Groß
	κηλοδόρριν	*Torte naſo*	Krumb
			Naſe
Chormah חָרְמָה	*Nomen loci à deſolatione & internecione*		
Chermon חָרְמוֹן	*Nomen montis verſus orientem*		
Pſal. 89. ver. 8.	ἀνατολὴ	*Oriens Ortus*	Auffgang Morgen
Chermeſch חָרְמֶשׁ	δρέπανον	*Falx*	Sichel/ hippe

חרס

חֶרֶס חַרְסָה	ἥλιος	*Sol*	Die Sonne
	κνησμὸς	*Prurigo*	Das jucken oder
	κνήφη	*Scabies ſicca*	dürre krimmen

Charsith חַרְסִית *Nomen portæ orientalis Ieroſolymis. Sept. Interp.* χαρσὰ *retinuerunt Ebr: lectionem. Divus Hieronymus, porta fictilis legit Samech pro Sin, vide* חרס.

חרף

		ὀνειδίζειν	*Exprobrare*	Auffrucken
		λοιδορεῖσθαι	*Conviciari*	Schmehen
		ὀνειδίζεσθαι	*Confundi* / *Probris affici*	Zu schanden werden
Charaph	חָרַף	μωμεῖσθαι	*Vituperare*	Lestern (halten
Necheraph	נֶחֱרָף	χειμάζειν	*Hybernare*	Das winter lager
Chereph	חֹרֶף	ἔρχεσθαι	*Verno tempore redire*	Des früelings widerkommen
		παροξύνειν	*Exacerbare*	Erzürnen
		ὑβρίζειν	*Contumelia afficere*	Schenden vnd schmehen
	נֶחֱרָפֶת	ἐπονειδίστη	*Probroſa*	Geschendet
		ἄτιμος	*Infamis*	Vnehrlich

vel die einer nicht zunemen begert/

Sept. Inter:	Ἀπεφυλαγμένη	*Cuſtodita incarcerata*	Die verwahrt vnd gefangen ist

Hieronymus, Virgo etiam nobilis. Vatablus, Ancilla deſponſata viro Propriè, Die von einem Manne verschmehet wird/ das er sie nicht nemen will/ ob sie schon jhrer ehren fromb ist.

Cherpa	חֶרְפָּה	ὄνειδος	*Convitium*	Schande
		ὀνειδισμὸς	*Opprobrium*	Laster
		ὕβρις	*Contumelia*	Schmach
Choreph	חֹרֶף	χειμὼν	*Hyems*	Der Winter
		νεότης	*Adoleſcentia Iuventus*	Die jugend

חרץ

Charaz	חָרַץ	χρύζειν	*Mutire*	Mucken
Necherah	נֶחֱרָץ		*Hiſcere*	Regen
			Movere	Bewegen

Charaz

		διαλύεσθαι	*Decidere*	Vrtheil fellen
		ὁρίζειν	*Determinare*	Beſchlieſſen
		ἀποκόπτειν	*Deſecare*	Abhawen
Charaz	חָרַץ	κολοβοῦν	*Mutilare*	Zerſtümmeln
Necharaz	נֶחֱרַץ	ῥήσσειν	*Rumpere*	Zerreiſſen
		ἀφορίζειν	*Definire*	Abzirckeln
		καταβαίνειν	*Procedere* / *Strenuè* / *Pergere*	Fort ziehen / Drauff hawen / Fort ſetzen
Sept. Interp:		φονεύειν	*Occidere*	Tödten
		συγκεκομμένον	*Animal conciſum*	Ein gehawē oder geſchlagen thier
		τεῖχος	*Murus conciſus*	Eine zerriſſene mawer
Charuz	חָרוּץ	ὡρισμένοι / συτετμημένοι	*Dies &c: deciſi* (*ſum*)	Geſteckte vnd beſtimbte zeit
		χρυσίον	*Aurum contu-*	Geſchlagen gold
Chariz	חָרִיץ	ξυστρον	*Raſtrum*	Rechen
		τρίβολος	*Tribula*	Dreſchwagen
Chariz ah	חֲרִיצָה	τυρὸς	*Caſeus*	Käſe
	חַרְצַנִּים	ϛαφυλοι	*Acini*	Weinber körnlein
	חֲרָצָבוֹרֵת	σύνδεσμοι	*Conſtrictiones*	Bande
		ἀνανεύσεις	*Dolores*	Schmertzen

חרק

Charak	חָרַק	βρύχειν	*Frendere*	Knirſchen

חרר

		ξηραίνεσθαι	*Exareſcere*	Verdorren
		καίεσθαι	*Aduri*	Verbrennen
חר ֵ חָרַר		ϲκπυρῶσθαι	*Igne conſumi*	Vom fewer verzehrt werden
	נָחַר ־ נָחָר	πτωχεύεσθαι	*Pauper fieri*	Arm werden
		θερμαίνεσθαι	*Caleſieri*	Warm werden
		συμφρύγειν	*Torrere*	Dörren
		ϲκλείπειν	*Deſicere*	Auffgehen

Charchar

		ἀναλίσκειν	*Absumere*	Verzehren
Charchar	חַרְחַר	βραγχιάζειν	*Rauceſcere*	Rautzen vnd heiſcher werden
		ἐμπυρᾶν	*Incendere*	Anzünden
Charerim	חֲרֵרִים	ξηρασίαι	*Siccitates*	Dürre örter
		ἢ ξηρὰ	*Loca torrida*	Wüſteneyen
		καὶ ἔρημα	*& deſerta*	Einöden
Sept. Interp.		ἐν ἁλίμοις	*In maritimis*	Am Meere
Charchur	חַרְחֻר	καῦσις	*Acuta febris*	Hitze / hitzig Feber
		ἔμπρησις	*Incendium epatis & ſanguinis*	Entzündung des geblüets ꝛc.
		ἐμπύρωσις		
Sept. Interp.		ἐρεθισμὸς	*Irritatio*	Vnwillen
			Provocatio	Das brechen
			Inteſtinorum roſiones	Das grimmen in därmern

חרש

Charaſch	חָרַשׁ	ἀροτριᾶν	*Arare*	Ackern
	הֶחֱרִישׁ	ἀυλακίζειν	*Lirare*	Außforchen
	הֶחֱתָרִישׁ	ἑλαύνειν	*Protrahere*	Ziehen
		ἐκτείνειν	*Extendere*	Lang machen
		ἐξαρᾶν	*Exarare*	Außgraben
		γράφειν	*Scribere*	Schreiben
		ἐξεργάζεσθαι	*Elaborare*	Außarbeiten
		τεύχειν	*Fabricari*	Schmiden
		μηχανᾶν	*Machinari*	Practicieren
		σιγᾶν	*Silere*	Stillſchweigen
		σιωπᾶν	*Tacere*	
		ἐνεδρεύειν	*Inſidias-*	Mit liſt nachſtellen
		ἐπιβουλεύειν	*ſtruere*	
		κωφᾶσθαι	*Surdeſcere*	Taub werden
Charaſch	חָרָשׁ	τέκτων-	*Faber-*	Schmied
		ξύλων	*Faber lign:*	Zimmerman
		λατόμος	*Lapicida*	Steinmetz
		ἀρχιτέκτων	*Architectus*	Bawmeiſter

Chereſch	חֵרֵשׁ	κωφὸς	Surdus	Taub
Chereſch	חֶרֶשׁ	σιγὴ, σιωπή	Silentium	Stille
		λάθρα, κρύφα	Clam	Heimlich
		δολερῶς	Dolo	Mit liſt
רוּחַ חֲרִישִׁית		πνεῦμα συγκαῖον	Ventus vehemens	Ein ſtarcker wind
Choreſch	חֹרֶשׁ	πυκνὸν-	Denſum-	Ein dick-
Choreſcha	חֹרֶשָׁה	φρύγανον	virgultum	geſtrüppe/
		δρυμὸν	Nemus, Sylva,	Wald/ Horſt
Chariſch	חָרִישׁ	ἀροτρία	Aratio	Dz ackerwerck vñ
		ἀροτρίασις	proſciſſio agri	was darzu gehört
Charoſchet	חָרֹשֶׁת	τὰ τεκτονικὰ	Fabrilia	Baumeiſterey
		τὰ λιθουργικὰ	lapides elabo-	kunſt vnd was
		μηχανικὰ	randi ſcien-	darzu gehöret
		ἀρχιτεκτονικὰ	tia, &c.	
מַחֲרֵשֶׁת מַחֲרֶשֶׁת		ἄροτρον	Aratrum	Pflug (Sichel
		θερίστριον	Falx meſſoria	Eine Säntze oder
		ὖνις	Vomer	Pflug ſchar
		δρέπανον	Sarculum	Die Egge
			Falx aratoria	Pflugeiſen/ hacke

חרש

Cheref	חֶרֶשׂ	ὄστρακον	Teſta	Ein topff
קִיר חֶרֶשׂ		Nomen Civitatis in terra Moab.		

חרת

Charath	חָרַת	κολάπτειν	Incidere	Hawen, ſtechen
			Inſculpere	Graben
Charuth	חָרוּת	κεκολαμ-	Inſculptum	Eingegraben
		μένον	Inciſum	Eingehawen

חשב

Chaſchaf	חָשַׁב	ἐννοεῖν	Cogitare	Dencken
נֶחְשַׁב חָשַׁב		λογίζεσθαι	Reputare	Achten
הֻתְחַשֵּׁב		στρέφειν	Vertere	Wenden
		ἀναστρέφειν	Convertere	Kehren
		ἐκλογίζεσθαι	Excogitare	Erdencken

Chaschaf	חָשַׁב	συλλογίζεσθαι	Computare	Rechnen
	נֶחְשַׁב - חִשֵּׁב	λογίζεσθαι	Imputare	Zurechnen
	הִתְחַשֵּׁב	ὑπολαμβάνειν	Suscipere	Fürnemen
Choschef	חוֹשֵׁב	τεχνίτης-	Artifex	Ein kunstreicher
		δημιουργὸς	Ingeniosus	meister (sticker
		ὑφάντης	Textor	Weber/ Seiden
Cheschef	חֵשֶׁב	ἔντεχνον	Artificium	Ein kunststücke
		ποίησις	Factura	darzu vernunfft
		λόγιον	Rationale	gehöret
		ὕφασμα	Acupictorium	Gesticktes
Cheschbon	מַחֲשָׁבָה	λογισμὸς	Cogitatio	Gedancken
		διανόησις	Intelligentia	Verstendniß
	מַחֲשֶׁבֶת	διάνοια	Intellectus	Verstandt
		σύνεσις	Ratio	Vernunfft
	חֶשְׁבּוֹן	διαλογισμὸς	Ratiocinatio	Außrechnung
	חִשְּׁבוֹן	ἀρχιτεκτονία	Architectura	Bawmeisterey vñ
		καὶ ποικιλία	Varietas	alle andere künste/
		μηχαναὶ	Machinæ	Kunststücken

חשד

	אֲחַשְׁדַּרְפְּנִים	σατράπαι	Satrapæ	Grosse herren

חשה

Chaschah	חָשָׁה	σιγᾶν	Tacere	Stille sein
	הֶחֱשָׁה	σιωπᾶν	Silere	Schweigen
		ὑποκρίνεσθαι	Dissimulare	Verhälen
		πάυειν	Quiescere	Ruhen
		ἐκκλίνειν	Declinare	Davon gehen

חשך

Chaschach	חָשַׁךְ	σκοτίζειν	Obscurare	Verfinstern
	הֶחֱשִׁיךְ	σκοτᾶν	Obtenebrescere	Finster werden
		κρύπτειν	Occultare	Verbergen
	חֹשֶׁךְ חֹשֵׁכָה	σκότος	Tenebræ	Finsterniß
	חֲשֵׁכָה מַחֲשָׁךְ	κάλυμμα	Occultatio	Tunckel ver-
	חֲשֵׁכִים	ἀπόκρυψις	Absconsio	borgen

חֲשֻׁכִּים

חֲשֻׁכִּים	σκοτεινοὶ	Obscuri	Vnansehenliche
	ἄσημοι	Ignobiles	Vndele
	ναωθροὶ	Tardi	Langsame
		Segnes	Fawle vnd
		Pigri	nachlässige

חשך

	φείδεσθαι	Parcere	Schonen
	ἀπερύκειν	Submovere	Entziehen
	ἀπερύειν	Subtrahere	
	ἀφαρνεῖσθαι	Denegare	Vorenthalten
Chaſach חָשַׂךְ	ἀνέργειν	Prohibere	Verbieten
Nechesach נֶחְשָׂךְ	ἀπέχειν	Abſtinere	Sich enthalten
	ἀφαιρεῖν	Auferre	Wegnemen
	φυλάττειν	Cuſtodire	Behütten
	παύειν	Ceſſare	Auffhören
	τηρεῖν	Conſervare	Behalten
	ἀποτηρεῖν	Reſervare	Auffheben

חשל

הַנֶּחְשָׁלִים	κοπιῶντες	Laſſi	Schwache vnd
		Debiles	krancke

חשם

Chaſchmal חַשְׁמַל	ἀνθρακίτης	Carbunculus	Ein Cafunckel
Sept. & Hieron:	ἤλεκτρον	Electrum	Gelber Agtſtein
חַשְׁמַנִּים	πρεσβεῖς	Legati	Geſandten
	ἀριστεῖς	Optimates	Der beſte kern

חשן

חֹשֶׁן מִשְׁפָּט	λόγιον-	Rationale	Das ambt-
	τῶν κρίνων	judicij	ſchildlein

Fuit GVBVS artificialis, opus polymitum, ex auro, hyacintho, purpura, Cocco bis tincto, & byſſo retortum: Palmi longitudine & latitudine, Quadratum Conduplicatumq;: EXTERIVS, quatuor gemmarum nobiliſſimarum ordinibus, juxta numerum & ſecundum nomina filiorum Iſraël, artificioſiſſimè exornatum, ſummiq; Sacerdotis pectorali annulis & Catenulis annexum: Cui INTE-

RIVS, VRIM & THVMMIM, Hoc est Aleph & Thau sive A & Ω; *Cubus nimirum Alphabeticus primæ vocabulorum impositionis, tanquam universæ sapientiæ Thesaurus, sanctè inviolateq; custodiendus, ex mandato divino impositus est: Ex quo DEVS summo sacerdoti in re gravi & dubia, responsa dedit: De quo vide Exodum capite 28. & Levit. 8.*

חשף

		ἀπολέπειν	*Decorticare*	Schelen
		καταύρειν	*Nudare*	Entblössen
		ἀποσύρειν	*Haurire*	Schöpffen/ziehen
Chasaph	חָשַׂף	ἀποκαλύπτειν	*Denudare*	Bloß vnd kaal machen
		διαρήσσειν	*Dirumpere*	Vmbreissen
		ἀναύρειν	*Retegere*	Die kleider auffheben
			Retrahere	
Chasiphe	חֲשִׂיפִי	πόιμνια	*Strigæ*	Reyen
			Ordines	Herde
	מַחְשׂוֹף	λέπισμα	*Decorticatio*	Geschelets

חשק

		ἐθέλειν	*Propensionem habere*	Geneigt sein
		προαιρεῖν	*Desiderare*	Lust haben
		εὐδοκεῖν	*Voluptatem habere*	Wohlgefallen haben
		λαμβάνειν	*Complecti*	Gefallen haben
Chaschak	חָשַׁק	ἐνθυμεῖν	*Concupiscere*	Eines begeren
Chisschak	חִשַּׁק	περιβάλλειν	*Amplecti*	Vmbfangen
		ἕλειν, αἱρεῖν	*Eripere*	Erretten
		καταργυρᾶν	*Obducere*	Vberziehen
		ζωννύειν	*Circumdare*	Vmbgeben
			Cingere	Vmbbinden
		κατακόσμειν	*Ornare*	Ziehren/schmücke
Cheschek	חֶשֶׁק	πραγματεία	*Studium*	Fleiß vnd kunst
		ἐπιθυμία	*Concupiscentia*	Lust vñ herrligkeit

חֲשׁוּקִים

חֲשׁוּקִים	κρίκοι κίρκοι	*Cincturæ* *Circuli, Circi* *Coronæ*	Kräntze Ringe Kronen
חִשּׁוּקִים	κάνθοι	*Canthi rotæ*	Schienen/Felgen
Sept. Interp:	πραγματείαι	*Reliqua ad id generis necessaria*	Alles was mehr darzu gehört

חשר

Chascharah חֲשָׁרָה חַמַּיִם	σύστασις τῶν ὑδάτων	*Connexio aquarum*	Da das Wasser aneinander helt

Scilicet ratione vacui. Natura enim non admittit vacuum. Die Sonnen vnd Wasserstralen.

Sept. Interp.	σκότος	*Tenebræ*	Finsterniß
חִשּׁוּרִים	κνῆμαι κνημίαι	*Radij, Tibiæ rotæ*	Die Speichen am Wagen

חשש

Chaschasch חֲשַׁשׁ	ἄχυρον	*Palea*	Hechsel
	πειψήματα	*Quisquiliæ*	Sprew
	κάρφος	*Festucæ*	Ahnen/Granen
	ἔλυκτρον	*Gluma*	Hülse
	στυπεῖον	*Stupa*	Werck
	κάρφη	*Stramen*	Strew
	ἄγρωστις καυστικὴ	*Gramen torridum*	Dürre Graß

חשת

אֲחַשְׁתְּרָנִים	δρομέες	*Dromedarij* *Cursores regij*	Lauffer Postrosse Postpferde

חתה

Chathah חָתָה	σωρεύειν	*Colligere*	Samlen
	λαμβάνειν	*Capere*	Fassen
	αἰρεῖν	*Auferre*	Nemmen
	ἀποδεῖν	*Fovere*	Verhegen
	φυλάττειν	*Custodire*	Verwahren

Chathah חָתָה	ἁρπάζω	Tollere	Wegnemen
	σείω	Movere	Bewegen
	συντρίβειν	Consternare	Erschrecken
	συσσείω	Concutere	Bestürtzt machen
Machtha מַחְתָּה	πυρεῖον	Acerra	Fewerpfanne
		Thuribulum	Rauchfaß
מַחְתּוֹרֶת	ἀποθήματα	Receptacula	Leschnäpffe

חתך

Nechtach נֶחְתַּךְ Dan. 9. Vers. 24.	συντέμνειν	Determinare	Liquidiren
		Decurtare	in der rechnung
		Concîdere	Gutmachen
	συγκόπτω	Præcîdere	Abkürtzen
		Decidere	Beschliessen

חתל

Chuttal חֻתַּל	σπαργανᾶν	Fasciis involvere	In Windeln wickeln
Hochtal הַחְתַּל	σπαργανίζω		
Chittul חִתּוּל	μάλαγμα	Molle aliquid	Etwas weiches
Chatulah חֲתוּלָה	σπάργανα	Fasciæ	Windeln

חתם

Chatam חָתַם	σημειοῦσθαι	Notare	Mercken
Nachtom נַחְתּוֹם	ἀσημαίνω	Signare	Zeichnen
Chittem חִתֵּם	σφραγίζω	Obsignare	Versiegeln
Hichtim הֶחְתִּים	ἀνιστάναι	Consistere	Stehen bleiben
	ἐμφράττεσθαι	Obstrui	Verstopft werden
Chotam חוֹתָם	σφραγὶς	Sigillum	Sigil
	δακτύλιος	Annulus	Ring
Chotemet חוֹתֶמֶת	σημεῖον	Signaculum	Merckzeichen
	σφρηγὶς	Sigillum	

חתן

הִתְחַתֵּן	ἐπιγαμίας	Affinitatem	Schwägerschafft
	ποιεῖν	contrahere	machen
	ἐπιγαμβρεύω	Inire, Recipere	Sich befreunden

Chatan	חָתָן	νυμφίος	Sponsus	Breutigam
		γείτων	Affinis	Schwager
		γαμβρὸς	Gener	Eyden
Choten	חוֹתֵן	πενθερὸς	Socer-	Schweher-
		ἐδνωτὴς	Pater	Vatter
Chotenet	חוֹתֶנֶת	πενθερὰ	Socrus	Schwiger
	חֲתֻנָּה	νύμφευσις	Elocatio & Nuptiarum dies	Außstattung Hochzeit Tag

חתף

Iachtoph	יַכְתֹּף	ἀπαλλάττειν	Abripere	Wegraffen
			Tollere	Dahin nemmen
			Interimere	Vmbbringen
Keteph	כֶּתֶף	συντομία	Compendium Concinna- & concisa- brevitas	Ein kurtzer vnd- behender weg- geschwinde- behendigkeit
Keketeph Prov. 23. Vers. 28.	כְּכֶתֶף	συντόμως	Concisè	Scharpff
			Breviter	Kurtz
			Compendiosè	Behend
			Actutum	Bald
			Continuo	Fluchs
			Evestigio	Geschwind

חתר

Chatar	חָתַר	ὀρύττειν	Fodere	Graben/vergraben
		κωπηλατεῖν	Remigare	Rudeln dz Schiff
		ἐρέσσειν	impellere	forttreiben
		παραβιάζειν	Vi urgere Cogere	Mit gewalt forttreiben
	מַחְתֶּרֶת	διορυχὴ	Perfossio	Das einbrechen
		διόρυγμα	Fossa	Ein durchbruch Durchschlag

		κρύπτεσθαι	*In insidijs latere*	Im hinterhalt verborgen liegen
		φοβεῖν	*Metuere*	Sich entsetzen
			Timere	Fürchten
		πτοεῖσθαι	*Consternari*	Erschrecken
Chath	חַת	κοπῶσθαι	*Debilitari*	Schwach werden
Nachath	נַחַת	ἡττᾶσθαι	*Vinci*	Darnider liegen
Nacheth	נָחֵת	ἡττᾶν	*Vincere*	Darnider legen
Chitteth	חִתֵּת	ἐδαφίζειν	*Prosternere*	Vberwinden
Hechet	הֶחָת	ἡττᾶσθαι	*Superari*	Geschlagen werdē
	הֶחָתִית	διασκεδάζειν	*Dispergere*	Zerstrewen
		διαῤῥήγνυν	*Confringere*	Zerbrechen
		συντρίβειν	*Conterere*	Zerschmettern
		ἀποκτείνειν	*Interimere*	Vmbbringen
	חַת - חַתַּת	πτόησις	*Consternatio*	Ein schrecken
	חַתָּה = חִתִּית	φόβος	*Metus*	Furcht
Mechittah	מְחִתָּה	τρόμος	*Tremor &*	Zittern vnd
Chatchath	חַתָּחַת	δεῖμα	*Terror*	Zagen

Finis Literæ Cheth.

Thaah	טָאָה	σαίρειν	Verrere	Fegen
		σαίρειν	Scopis mundare	Mit Besen kehren
	מִטְאֲטֵא	σάρωθρον	Scopæ	Besem
Iesa.14.Vers.23.		καὶ θήσω αὐτὴν πηλῷ βάραθρον εἰς ἀπώλειαν	Et ponam eam luti barathrum in perditionem	Ich will sie zur Mistgruben machen ewiglich

ט ב ח

Thasach	טָבַח	σφάζειν	Mactare	Schlachten
			Iugulare	Würgen
1.Sam.25.Vers.11.		θύειν	Sacrificare	Opffern
Thren.2.Vers.21.		μαγειρεύειν	Coquum agere	Kochen
Thesach	טֶבַח	σφαγὴ	Mactatio	Das Schlachten
	טִבְחָה - מַטְבֵּחַ	θῦμα, θυσία	Victima	Opffer
Thabbach	טַבָּח	κρεουργὸς	Mactator	Schlachter
		κρεωπώλης	Lanius	Fleischer
		μάγειρος	Coquus	Koch
		ἀρχιμάγειρος	Præfectus Mactatorum Coquorum Laniorum Militum & Sicariorum	Ein Oberster vber Köche Schlächter Fleischer Schinder/Hencker Büttel/Landsknechte
	טַבָּחֶת	μάγειρα	Mactatrix	Schlachterin
		μαγειῖσσα	Coqua focaria	Köchin

ט ב ל

Thasal	טָבַל	βάπτειν	Mergere	Tuncken
		ἐμβαπτίζειν	Immergere	Tauchen
		βαπτίζειν	Baptizare	Tauffen
		βάπτειν καὶ μολύνειν	Tingere & polluere	Ferben vnd verunreinigen
Geneſ.37.Vers.31.				

		ἐμπηγνύναι	*Infigi*	Sincken
		καταδύϛν	*Demergere*	Verſincken
		καταποντίζϛν	*Submergere*	Einſencken
		καταπονῆν	*Submergi*	Erſauffen
Thafah	טָבַע	ἀφαδύνϛν	*Subire*	Sich verlieren / Einfahren
		εἰϛδύειν	*Ingredi*	Verſchwinden / Durchgehen
		θεμελιῶν	*Fundare*	Gründen
		δεχᾶθαι	*Fieri*	Werden
Thabbath	טַבַּעַת	δακτύλιον	*Annulus*	Ein Ring
		κύκλϕ	*Circulus*	Reiffe

ט ב ר

			Tuber	
		ὄγκϕ	*Vertex*	Hügel
		κορυφὴ-	*Cacumen*	Die oberſte ſpitz
Thabbur	טַבּוּר	τῶν ὀρέων	*Veſtigium*	des Berges
			Apex	
		ὀμφαλὸς-	*Vmbilicus-*	Der Nabel der
		τῆς γῆς	*terræ*	erden
Hoc eſt:		μέσον	*Medium*	Das mittel

ט ב ת

Thebeth	טֵבֵת	ποσειδεὼν	*December*	Der Chriſtmonat

ט ה ר

		καθαρίζϛν	*Purgare*	Reinigen
Thahar	טָהַר	κοσμεῖν	*Mundare*	Säubern
Thiher	טִהֵר	ἁγνίζειν	*Sanctificare*	Heiligen
Hittaher	הִטַּהֵר	ἀφαγνίζϛν	*Expiare*	Waſchen
Hittaher	הִתְטַהֵר	βρέχϛν	*Madefacere* / *Irrigare*	Begieſſen / Beſprengen
Thahor	טָהוֹר	καθαρὸς	*Purus, mundus*	Rein / ſauber
Theorah	טְהוֹרָה	ἁγνὸς	*Sanctus*	Heilig
	טָהֳרָה־	καθαρότης	*Puritas*	Reinigung

Thohar	ט֣וֹהַר	καθαερισμὸς	*Mundicies*	Säuberung
Thohorah	טָהֳרָה	ἁγνισμὸς	*Sanctitas*	Heiligung

ט ו ב

Tof	טוֹב	καλὸς εἶναι	*Bonus esse*	Gut seyn
Thuf	טוּב	καλλιᾶσθαι	*Pulcher esse*	Schöne seyn
		ἐναγαθοῖς εἶναι	*Benè esse*	Einem wol seyn/
Hetif	הֵטִיב	ἀγαθύνειν	*Benè facere*	Wol thun
		χρηστεύεσθαι	*Probè agere*	Sich gnädig erziegen
Thof	טוֹב	καλὸς	*Bonus*	Gut / lieblich
Thofah	טוֹבָה	ἀγαθὸς	*Pulcher*	Fein/ Wol/
		χρηστὸς	*Vtilis*	Nutz/ holdselig
Thuf	טוּב	χρηστότης	*Bonitas*	Gütte

ט ו ה

Thafah	טָוָה	Νεῖν, νήθειν	*Nere*	Nehen
Matfeh	מַטְוֶה	ἐνενησμένον	*Netum*	Genchets
		τὸ νῆμα	*Nexum*	

ט ו ח

	טח - טוח	ἀλείφειν	*Linire*	Tünchen
		ἐναλείφειν	*Illinire*	Bestreichen
Natoach	נָטוֹחַ	ἐξαλείφειν	*Oblinire*	Vbertünchen
Thiach	טִיחַ	ἀλοιφὴ	*Litura*	Weisse damit man Tünnicht
		ἀλείφαρ	*Incrustatio*	Tünnich Kalck
Thuach	טוּחַ	ὕφασμα	*Occultum*	Geheim
			Obscurum	Tunckel
		ἄδηλον	*Tenebrosum*	Finster
			Abstrusum	Verborgen
			Obvelatum	Verdeckt

ט ו ר

Thur	טוּר	στίχος	*Linea*	Reye/ Zeile/ Gaden/ Geschoß/ Gemach

Thur	טוּר	τάξις	Ordo	Ordnung
		τετράστιχος	Quatuor ordinum	Von vierreyen
Thirah	טִירָה	ἐπιτείχισμα	Castellum	Festung
		τεῖχος	Murus	Mawer
		τοῖχος	Paries	Wand
		οἰκητήριον	Domicilium	Wohnung
		ἔπαυλος	Stabulum	Stall
		ἔπαυλις	Casa	Hütte
		טוּשׁ		
Tos	טוּשׁ	ἐκτείνειν τὰ πτερὰ καὶ πέτεσθαι	Extendere alas atque volare	Die flügelschwingen vnd fliegen
		טחה		
Tachah	טָחָה	βάλλειν τὸ τόξον	Eijcere sagittam	Pfeileschiessen
	מְטַחֲוֵי־קֶשֶׁת	τόξου βολὴ	Teli jactus	Ein Bogen oder Büchsenschuß
		טחח		
Tach	טַח	καταγοητεύειν	Fascinare	Blenden
		ἐκτυφλοῦν	Obcæcare	Verblenden
		ἀμαυροῦν	Obfuscare	Vbertuschen
		ἐξαμαυροῦν	Oblinire	Vberstreichen
		καλύπτειν	Obtegere	Verdecken
		טחן		
Thachan	טָחַן	ἀλεῖν	Molere	Mahlen
			Terere	Zerreiben
		ἀλοᾶν	Contundere	Zerstossen
			Frangere	Zerbrechen
			Comminuere	Klein machen
			Commolere	Zermahlen
		καταισχύνειν	Pudefacere	Zuschandē machē
		μύλλειν	Subagitare	Permolere
			Impudicè vti	Schande treiben
			Comprimere	Nothzüchtigen

Techon	טְחוֹן	μύλη, μύλος	*Mola*	Eine Mühle
Sept. Interp.		κλαυθμὸς	*Ploratus*	Heulen vnd
			Ejulatus	Weinen
Tachanah	טַחֲנָה	μυλίτης ὀδόντες	*Molares dẽtes*	Die müller *h. est.* (die backzehne

ט ח ר

Thechorĭ	טְחֹרִים	πρωκτὸι	*Anus, ani*	Der hinderste
		γλουτὸι	*Nates*	
		τὰ ὕστατα	*Posteriora ani*	
		ἕδραι	*Sedes*	
		πυγαὶ	*Clunes*	
		ἀρχοὶ	*Podex*	
Thechore Zahaf	טְחֹרֵי זָהָב	ἕδραι- χρυσῆ	*Anuli- aurei*	Güldene ringe

ט ט ח

	טוֹטָפוֹת	φροντὶς	*Frontale*	Borten/stirnband
		μνημόσυνον	*Monitorium*	Erinnerung
			Memoriale	Gedenckzeichen
		ἀσάλευτον	*Firmum*	Das sich nicht
			Immobile	verruckt

ט י ט

Thit	טִיט	πηλὸς	*Lutum, cænum*	Mist/ Koth
Hinc	θῆτα	θάνατος	*Mors*	Der Todt

Mors enim, ex toto genere humano, lutum efficit.

ט י ל

Hetil	הֵטִיל	ἐξεγεῖρειν	*Excitare*	Erregen
		αἴρειν	*Tollere*	Auffheben
		ἐμβάλλειν	*Injicere*	Einwerffen
		βάλλειν	*Iaculari*	Werffen
Hutal	הוּטַל	ἀποῤῥἐπειν	*Projicere*	Verstossen
		ἐκβάλλειν	*Rejicere*	Verwerffen (lierẽ
Tiltel	טִלְטֵל	πληγὰς λαβεῖν	*Cladẽ accipere*	Eine schlacht ver-
		καταῤῥάπτειν	*Deturbare*	Herunterstürtzen
		ἐκρίπτειν	*Ejicere*	Auß jagen
		ἐκτρίβειν	*Exterere*	Außstossen

Thaltelah תַּלְתֶּלָה ἔκτριψις Deletio Außrottung

ט י ר

Thirah טִירָה ἀπτείχισμα Caſtellum propugnaculũ Feſtung
De quo vide טור

ט ל א

Talu טָלוּא κέντρων Sutum Geflickt
ῥαπτὸν Conſutum Geflickt
τὰ ῥάκη τὰ Centones Alte lumpen
πέλματα Soleæ Alte ſchue flecke
ῥυπαρὸν Maculatum Fleckicht
φαιὸν Fuſcum Falb/Schwärtzlicht
ἀλφάλευκον Albo permixtum Weißfleckicht
Schwartzfleckicht
טְלוּאִים
מְטֻלָּאוֹת

ט ל ה

טֶלֶה ἄρς, ἀρνὸς, ἄρνα Agnus, i, um Ein Lamb
טְלָאִים ἄρνες, ἄρνας Agni, os Lämmer

ט ל ל

Thillel טִלֵּל σέγειν Tegere Decken
Thal טַל δρόσος Ros Thaw

ט מ א

טָמֵא ἀκάθαρτος εἶναι Immundus eſſe Vnrein ſein
נִטְמָא
Thimme טִמֵּא μιαίνειν Contaminare Verunreinigen
הִטַּמֵּא μολύνειν Polluere Beſudeln
טָמֵא ἀκάθαρτος Immundus Vnrein
טְמֵאִים
Thumah טֻמְאָה ἀκαθαρσία Contaminatio Verunreinigung
Immunditia Vnreinigkeit

ט מ ה

Thamah טָמָה μιαίνειν Contaminare Verunreinigen
Iob. 18. ver. 3. ῥυπαίνεσθαι Sordeſcere Vnflätig ſein
Sept. Interp. σιωπᾶν Silere, tacere Stille ſchweigen

ט מ ן

Thaman טָמַן κρύπτειν Abſcondere Verbergen
Nithman נִטְמַן κρύπτεσθαι Occultare Verſtecken
Hithmin הִטְמִין καταικρύπτειν Defodere Vergraben

Mathmō	מַטְמוֹן	θησαυρὸς	*Thesaurus*	Ein Schatz

ט נ א

Thene	טְנָא	κάρταλλος	*Cophinus*	Ein korb
			Sporta	
			Corbis	
		σπυρὶς	*Canistrum*	
		ἀποθήκη	*Arca panaria*	Kornboden
			Horreum	Schewer
Alij vertunt		πίθος	*Tina, Dolium*	Eine Tonne/Faß
		πυλίνη, αι,	*Tinion, Tinia*	Fäßlein/Botte

ט נ ף

Thinneph	טְנֵף	μολύνειν	*Fœdare*	Garstigmachen
			Coinquinare	Verunreinigen

ט ע ה

Thaah	טָעָה	πλανᾶσθαι	*Errare*	Irren
		πλανᾶν	*Seducere*	Verführen

ט ע ם

Thaam	טָעַם	γεύεσθαι	*Sapere*	Schmecken
			Gustare	Kosten
Thaam	טַעַם	γεῦμα	*Gustus*	Schmack
			Sapor	Geschmack
		πρόσταγμα	*Decretum*	Befehlich
			Sententia	
	מַטְעַמִּים	ἐδέσματα	*Cibi sapidi &*	Wohlschmecken-
	מַטְעַמּוֹת	ἡδύσματα	*delicati*	de speisen

ט ע ן

Thaan	טָעַן	γεμίζειν	*Onerare*	Vberladen
			Aggravare	Beschweren
		κεντᾶν	*Pungere*	Häfftig be-
			Stimulare	schädigen / zer-
			Confodere	hawen vnd zer-
				stechen

Tippeac/

		κρατεῖν	*Obtinere*	Halten
			Potiri	Mechtig sein
			Sustentare	Erhalten
Tippeach	טִפֵּחַ		*Solidare*	
			Firmare	
		στερεῖν	*Solidum-firmumq; reddere*	Gantz/ fest vnterbawen/ befestigen
		χεναρ	*Palma*	Eine flache hand
		παλαιστὴ	*Palmus-minor*	Eine zwerch hand 4. finger
Tophach	טֹפַח	σπιθαμὴ	*Palmus major*	Eine Spanne
Tephach	טֶפַח	δῶρον	*dodrans*	12. finger brett
		γεῖσα	*Suggrundia pars tecti & parietis, palmum majorē prominens*	Außwendig die dach tropffe vnd inwendig die gesymse
Thre: 2. ver. 20.	טְפֻחִים	σπιθαμαῖοι	*Infantes Parvuli Spithamæi Pygmæi Pumiliones Dodrantales*	Kleine kinder die kaum einer spannen lang sein

Divus Hieronymus, Ad mensuram palmæ.

Sept. Interp.		νήπια-θηλάζοντα μάστους	*Infantes-sugentes-mamillas*	Kinderlein die an brüsten saugen
	מִטְפַּחַת	ῥεῖζωμα-σπίβλημα	*Ventrale lineamentum*	Ein leinener schurtz

Den man vber die andern kleider zeuchet.

ט פ ל

Thaphal	טָפַל	συλᾶν	*Compilare*	Sticken vnd flicken
		μηχανεῖν	*Machinari*	Practicieren

Thaphal

Thaphal	טָפַל	διπλοῦν	Duplicare	Duplieren
		τριπλοῦν	Triplicare	Dreyfachen
		πληθύνειν	Multiplicare	Heuffeln
Thophele	טֹפְלֵי	ψευδολόγοι	Falsiloqui	Lügener
		ψευδογράφοι	Falsarij	Verfälscher
Sept: Hierony: Vatablus atq; alij:		συσκευάζειν	Concinnare	Zusam̃en bringen
		τεκταίνεσθαι	Fabricari	Schmieden
		συρράπτειν	Consuere	Flicken
		προσράπτειν	Assuere (vare	Annehen
		παρατηρεῖν	Curiosè obser-	Fleissig mercken
		ἐπισημένειν	Assignare	Auffzeichnen
		ἰατροὶ-	Medici-	Vnbillige-
		ἄδικοι	iniqui	artzte
		σανιδοῦν	Contabulare	Täffeln

טפס

Tiphsar	טִפְסַר	ἄρχων	Princeps	Ein Fürst
		πολέμαρχος	Dux Belli	Hertzog
		αὐτοκράτως	Imperator	Oberster Feld- herr
Sept. Interp.		βελοστάσεις	Arietes, balistæ Machinæ belli-	Mawer brecher
טַפְסְרַיִךְ Nahum 3. ver. 17.		βασιλίσκοι-	Reguli- (cæ	Junge Könige
		σμικροὶ	parvuli	Junge herren

טפף

Tappoth	טַפּוֹת	κροτεῖν	Plodere	Tappen
		τοῖς πυσὶν	Pedibus com-	Auff Pantoffeln
		παίζειν	plodere	gehen

Einen Polnischen Tantz Tantzen.

Taph	טַף	νήπια	Infantes	Kleine vnerzogene
		τέκνα	parvuli	kinder
		παιδίσκαι	Puellæ	Mägdlein
Sept. Interp: Num: 31. ver. 15.		ἀπαρτία τῶν	Impedimenta	Der Weiber ver-
		γυναικῶν	mulierum	hinderung

Thaphasch	טָפַשׁ	τυρȣ̃σθαι	Coagulari	Gerinnen
		συμπηγνύσθαι	Condensari	Gestehen

Milch vnd vnßlicht gerinnen / ander feistes vnnd Gallert gestehet. *Psalm. 119. ver. 7:* Der Gottlosen hertze gerinnet wie vnßlicht/ oder gestehet wie feistes/ gallert ꝛc. *Hoc est:* Sie haben ein kalt verstockt harte hertz/ da keine wärme Christlicher liebe vnd Barmhertzigkeit einkommen kan. *Hieronymus vertit, coagulatum est cor eorum. Vatablus, impinguatum est: Avenarius, crassescebat.*

טרד

Thored	טֹרֵד	ἐνδελεχῶς	Continuò durans	Immer während
		παρατείνων		
		συνεχεὶς	Assiduum	Fort vnd führ
		διατελῶν	Continuans	treibend
		πυώδης	Purulentus	Eytericht
		σαπρὸς	Putridus	Fawl
		δυσώδης	Putidus	Stinckend
Sept: Interp: Ies. 1. ver. 6.		πληγὴ φλεγμαίνουσα	Plaga tumẽs, turgens, intumescens, ardens & æstuans	Ein geschwulst/ geschwüre/ hitzig vnd brennend feber
Iud: 15. ver. 15.		καὶ εὗρεν σιαγόνα ὄνου ἐξερριμμένην	Et invenit maxillam asini projectam	Vnd er fand einen verworffenen esels kinbacken
Vatablus		νεαρὸν	Recentem	Einen Newen

טרח

Hithriach	הִטְרִיחַ	ἐπαχθίζειν	Onerare	Beladen
		ἐπιβαρύνειν	Aggravare	Beschweren
		καταπονεῖν	Defatigare	Bemühen
		πλάσσειν	Formare	Formiren
		πληθύνειν	Multiplicare	Vberheuffeln

Einem viel zu schaffen machen.

Sept: Interp:	καταπλάσσειν	Cataplasma imponere	Ein pflaster aufflegen

Thorach	טֹרַח	πλυσμονὴ	Gravamen	Beschwerung
			Onus	Bürde/last
		κόπος	Molestia	Mühe vnd
			Labor	arbeit

ט ר ם

Therem	טֶרֶם	πρὸ τοῦ	Antequam	Eher dann
Hatherem	הֲטֶרֶם	οὔπω, μήπω, οὐδέπω	Nondum	Noch nicht

ט ר ף

Tharaph	טָרַף	θηρεύειν	Venari	Jagen
Nithraph	נִטְרַף	ἁλίσκειν	Capere	Fangen
Thoraph	טֹרַף	ἁρπάζειν	Rapere	Rauben
		δρέπεσθαι	Carpere	Reissen
		σπαράττειν	Lacerare	Zerreissen
		διασπαράσσειν	Discerpere	
			Dilacerare	
		συντρίβειν	Comminuere	Zermalmen
Hithriph	הִטְרִיף	ἀπολέγειν	Decerpere	Abbrechen vnd speißen/das tegliche brot haben
		σιτίζειν	Cibare	
Tharoph	טָרֹף	θηριάλωτον	à bellua captum, à bestia devoratus	Von wilden thieren gefangen vnd gefressen
Thoraph	טֹרָף	θηριόβρωτος		
טָרָף - טַרְפֵּי		κάρφος	Decerptum	Ein abgebrochen reißlein
		προανατέλλων	frons, ndis	
טֶרֶף - טָרֶף		τροφὴ	Esca	Speise
		θήρα, λεῖα	Præda	Raub
Therephah	טְרֵפָה	θηριάλωτον	Discerptum	Von wilden thieren zerrissen.

Finis Literæ Thet.

Iaaf	יָאַב	ἐπιθυμεῖν	Avidè desiderare	Sehnlich begeren

יאל

		ἀγνοεῖν Num: 12. ver: 11.	Stultè agere	Thörlich vnd närrisch vnd
			Stultè aliquid committere	Loſe handeln Vbel thun
			Inſcius peccare	Vnwiſſend ſündigen
Noal	נוֹאַל	ἐκμωραίνεσθαι ἄφρων εἶναι	Infatuari Stultus fieri	Zum narren werden
		ἐκλείπειν	Deficere Deliquium Pati, Mori	Verſchwindē/verfinſtert werden Vmbkommen
		δύνειν	Occidere	Vntergehen
Hoel	הוֹאֵל	ἄγε φέρεδη	Age, agite Incipe	Ach/nun/wolan Ach laſſet vns
Hoilu	הוֹאִילוּ	ἄγετε	Incipite	Ach hetten wir
Hoil	הוֹאִיל	ἄρχεσθαι	incipere	anfangen

יאר

Or	אֹר	ποταμὸς	Fluvius	Flieſſend waſſer
Ieor	יְאֹר	ῥύαξ	Flumen	Fluß/Strom
		διῶρυξ	Rivus	Bach
			Foſſa	Graben
	אֹרוֹת אוֹרוֹת	βοτάνη	Herbæ	Kreuter
		λάχανα	Olera	Kohl/zugemüſe

Sept. Interp: retinuerunt lectionem Ebraicam, ἀεχώθ.

יאש

		καταπονεῖσθαι	Defatigari	Mude vnd
		κάματον	Laſſari	Matt werden
Noaſch	נוֹאָשׁ	ἀφιέναι	Remittere	Nachlaſſen
Iaeſch	יֵאָשׁ	ἀνιέναι	Laxare	Loßmachen
		πάυειν	Ceſſare	Auffhören
		ἀναπέσειν	Amovere	Abwenden

Noasch	נוֹאַשׁ	ὄιγεται	Desperatũ esse	Auß seyn
		πέπρακται	Actum esse	Verlohren seyn
Iaesch	יַאֵשׁ	ἀνδρίζεσθαι	Virum se præstare	Seine Mannheit beweysen

יאת

Iaath	יָאַת	πρέπειν	Decere	Gebühren
		ὁμολογεῖν	Convenire	Eins werden
		συνιέναι	Vnà sentire	Bewilligen
		ἐπαναπάυεσθαι	Quiescere	Beruhen
		ἐφησυχάζειν	Acquiescere	Zufrieden seyn
		συμφωνεῖν	Consentire	Vbereinstimmen
		ὁμοιωθεῖν	Simile dicere	Gleich ja sprechen

יבב

Iibbef	יִבֵּב	φημίζειν	Opinari, Conijcere, Ominari, Auspicari, Omen capere	Da einem vnversehens das Hertz erschrickt/ vnnd einen etwas böses ahnet/ darüber bitterlich weinet/ heulet vnd weheklaget/ Item:
		μαντεύεσθαι	Augurari, Vaticinari, Eiulare	
		ὀιωνίζεσθαι	Pipare	
			Conqueri	Kirren vnd kurren

wie die Hüner thun / wenn ein Raubvogel vber das Hauß fleuget.

יבד

Hofed	הוֹבֵד	ἀπολεῖν	Perdere	Verderben

יבל

Hofil	הוֹבִיל	ὄιειν, ῥεῖν	Ducere, ferre	Führen
Hufal	הוּבַל	ἀπάγειν	Deducere	Bringen
		ἀνάγειν	Adducere	Zuführen
	יָבַל - יִבְלֵי ---	ῥέον	Fluxus	Fließ
Iufal	יוּבַל	ἰκμάς	Humor	Feuchtigkeit
Vfal	אוּבַל	ποταμὸς	Fluvius	Fluß
Bul	בּוּל	καρπὸς	Fructus	Fruche
Iehul	יְבוּל	πρόσοδοι	Proventus	Einkommen

Bul	בּוּל	φυτὰς	*Planta*	Pflantze
Ieful	יְבוּל	φίτυμα	*Germen*	Gewächs
		ἐξάνθημα	*Papula*	Zittermal/ Flechte
		θηλὴ, μαζὸς	*Papilla*	Wartzeln
Iabbeleth	יַבֶּלֶת	ἀκροχορδὼν	*Verruca pendens*	Hangende wartzeln
		μυρμήκιον	*Verruca adhærens*	Breite wartzeln
		μυρμηκιῶν	*Verrucosum Verrucatum*	Ein Viehe das voll wärtzeln iſt

יבל

			Tuba	Posaun
			Buccina	Zinck/ krumphorn
		σάλπιγξ	*Cornu arietinum cujus vſus eſt in anno Iubilæo*	Ein Widerhorn ſo man nur im jubel jahr gebrauchet
Iofel	יוֹבֵל	ἐνιαυτὸς ἀφέσεως	*Annus Iubilæus*	Das jubeljahr
		πεντηκοστὸς ἐνιαυτὸς	*Annus quinquageſimus*	Das fünffzigſte jahr

יבם

Iibbem	יִבֵּם	ἐπιγαμβρεύειν λαμβάνειν γυναῖκα	*Ducere vxorem fratris ſui demortui cognationis*	Des verſtorbenen Bruders Weib zur Ehe nemmen
Iafam	יָבָם	δαὴρ	*Levir (jure Affinis)*	Schwager
		ὁ ἀδελφὸς τοῦ ἀνδρὸς	*Frater-mariti*	Des Mannes Bruder
Iefemeth	יְבִמֹת	εἰνάτηρ	*Fatria Affinis*	Schwägerin
		γυνὴ τοῦ ἀδελφοῦ	*Vxor-fratris*	Des Bruders Weib

		σκέλλεσθαι	*Arere*	Vertrucknen
		ξηραίνεσθαι	*Arescere*	
Iafasch	יָבֵשׁ	μαραίνεσθαι	*Marcessere*	Verwelcken
Iibbesch	יִבֵּשׁ	μαραίνω	*Marcidum reddere*	Welck machen
Hofish	הֹבִישׁ	ξηραίνω	*Arefacere*	Außtrucknen
Iesa. 30. Vers.		καταισχύνω	*Pudefacere*	Zu schandē machē
Sept. Interp.		μάτην κοπιάζουσι	*Frustra laborabunt*	Vergebens vnd vmbsonst arbeiten
יָבֵשׁ - יְבֶשֶׁת		ξηρὸς	*Siccus, Aridus*	Trucken
עֲנָבִים - יְבֵשִׁים		σταφίδες	*Vuæ siccæ* / *Vuæ passæ*	Rosinen / Ctheben / Truckene Weinberen
Iabbaschah	יַבֵּשָׁה	ξηρὰ	*Arida*	Das truckene
Iabbescheth	יַבֶּשֶׁת	τὸ ξηρὸν	*Aridum*	*Ariditas*

יגב

		δικελλίτης	*Quiligone vti-*	Gärtner
Iogef	יוֹגֵב	ὀρυκτὴρ	*Fossor (tur*	Gräber
		γεωργὸς	*Agricola*	Ackerleut
Iegefim	יְגֵבִים	ἀγροὶ	*Agri fossiles*	Gärten

יגה

		σκυθρωποὶ	*Mœrore affecti*	Von hertzen betrübte
		αἰχμάλωτοι	*Armis- capti* / *Captivi*	Im Kriege gefangene Leute die in allem
Nugæ	נוּגֵי			
Nugoth	נוּגוֹת	ἀυχμηροὶ	*Squalidi*	vnflat geplagt
		πεσσαραχθεῖς	*Afflicti*	werden
		διεσκορπισμένοι	*Dispersi*	Zerstrewete

Hieronymus, Sopho. 3. Vers. 18. Vertit nugas, Ebraicam dictionem imitatus.

יָגֹה - הוֹגֶה		κακῶν	*Affligere*	Plagen/ Mutpressen

liggah

Iiggah Hogah	יגה הוגה	ταπεινοῦν	Humiliare	Demütigen
		ἐγκοπον ποιεῖν	Mœrore afficere	ängstigen vnd bekümmern
Iagon Thugah	יגון תוגה	ὀδύνη καὶ λύπη πένθος καταφθα ἀκηδία	Dolor & tristitia Luctus Mœror Anxietes	Schmertz vnd trawrigkeit Bekümmerniß Betrübniß Angst / Hertzleid

יגע

Iagah Iiggah Hogiah	יגע יגע הוגיע	κοπιάζειν	Laborare Defatigari	Sich bemühen Müde werden
		παρεκλεύειν	Mente laborare	Mit dem Gemüte
		μοχθεῖν	(tium arbeiten	
		ἔγκοπον ποιεῖν	Facessere negotium	Mühe machen
		ἀναγαγεῖν	Defatigare	Müde machen
Sept. Interp.		ὑπερασπίζειν	Clypeo tegere	Mit einem Schilde bedecken
		παροξύνειν	(movere Adiram commouere	Erzürnen
Iagah	יגע	πόνος, κόπος	Labor, defatigatio	Mühe vnd Arbeit
יגיעה - יגיעה		κόπωσις		

יגר

Iagor	יגר	ὑποπτεύειν	Suspicari	Ahnen
		εὐλαβεῖσθαι	Metuere	Grausen
		φοβεῖσθαι	Timere	Förchten
		δείδεσθαι	Horrere	Scheuen
		σείεσθαι	Exhorrere	Erschrecken

ידד

Iediduth	ידיד - ידידה ידידות ידיד - יה	ἀγαπητὸς	Charus	Lieb vnd
		ἀγαπημένος	Dilectus	werth
2. Sam 12. Vers 25. Iedideiah		ἀγαπητὸς τοῦ θεοῦ	Dilectus deo	Gottes freund
		θεοφιλὴς	Theophilus	Gottlieb

Epitheton Salomonis, à Propheta Nathan eidem attributum & impositum.

Iadah	יָדָה	τοξεύειν	Emittere sagittam	Pfeile schiessen
Iiddah	יִדֶּה	τιθέναι	Ponere	Legen
		βάλλειν	Iacere	Werffen
		ἐπαίρεσθαι	Proïcere / Dejicere	Abwerffen / Niderwerffen
Hodah	הוֹדָה	μαρτυρεῖν	Testari	Zeugen
		ἐξηγεῖσθαι	Explicare	Beichten
		ἐξομολογεῖσθαι	Confiteri	Bekennen
			Gratias agere	Danckſagen
		ἐπαινεῖν	Laudare	Loben
		ἐγκωμιάζειν	Celebrare	Preyſen
		διασκεδάζειν	Diuulgare	Rühmen
		δοξάζειν	Glorificare	Ehren
		διαμαρτύρεσθαι	Quiritari	Klagen
		μέμφεσθαι	Conqueri	Beklagen
		ἐξαγορεύειν	Publicè profiteri	Offentlich verkündigen
Iad	יָד	χεὶρ	Manus	Hand
	יָד מִבַּחוּץ	χεὶρ ἔξω τῆς παρεμβολῆς	Manus extra castra	Eine Hand auſſer dem Läger
Hoc eſt:		τόπος	Locus	Stelle
	שָׁאוּל מַצִּיב לוֹ יָד	σαοὺλ ἀνέστησεν ἑαυτῷ χεῖρα	Saul ſtatuit ſibi manum	Saul richtet jhme eine Hand auff
Hoc eſt:		ἢ τόπον ἢ χεῖρα, ἢ ἀνδριὰν, ἢ ἄγαλμα	Locum aut Fornicẽ, arcum, Statuam triumphalem	Wahlſtadt, Mahlzeichen, Triumph Bogen
	וְנָתַתִּי לָהֶם בְּבֵיתִי יָד	καὶ δώσω αὐτοῖς ἐν τῷ οἴκῳ μου χεῖρα	Et dabo illis in domo mea manum	Ich will jhnen in meinem Hauſe eine Hand geben
Hoc eſt:		τόπον	Locum	Ort/Raum/ſtell
	יָד חָזִיתָ	τὴν χεῖρα ἣν εὑρακας	Manum quã vidiſti	Welche Hand du biſt anſichtig worden

Hoc est:	τόπον καὶ πρόσωπον	Locum & personam	Ort vnd person
חֶלְקַת - יוֹאָב	ἡ μερὶς ἰωάβ	Ager Ioab ad	Joabs Acker ist an
אֶל - יָדִי	πρὸς τὴν χεῖράμου	manum meã	meiner hand
Hoc est:	παρὰ (ἕκαστος	Iuxta, penes	Neben
רָעוּ - אִישׁ	ποιμανοῦσιν-	Depascẽt quisq;	Ein jeder hütte
אֶת - יָדוֹ	τῇ χειρὶ αὐτοῦ	manum suam	auff seine hand
Hoc est:	τόπῳ αὐτοῦ	Locum suum	Seinen ort
נָתַתִּי - בְיֶדְכֶם	ἔδωκα εἰς τὴν χεῖρα ὑμῶν	Dedi in manũ vestram	Geb ich in ewere hand
Hoc est:	εἰς ἐξουσίαν	In potestatem	In die gewalt
בְּיַד - יְשָׁיָה	ἐν χειρὶ ἠσαΐου	Per manum E-	Durch die hand
Hoc est:	διὰ	Per (saiæ	Durch (Esaiæ
לְיַד - מַעְגָּל	ἐν χειρὶ- τρίβου	Ad manum se- mitæ	Zur hand des Steges
Hoc est:	παρὰ πλευρόθεν	Iuxta, secus, ad latus, à la- tere	Neben bey/ auff der seyten/ zu nechst neben an
Hair הָעִיר	πόλις	Civitas	Stadt
Erez אֶרֶץ	γῆ, χώρα	Terra, Regio	Land
Haÿam הַיָּם	θάλασσα	Mare	Meer
רַחֲבַת - יְדַיִם	πλατεῖα χερσὶ	Lata manuum	Breiter hände
Hoc est:	μεγάλη καὶ ἀμέτρητος εὐρύχωρος	Magna Immensa Ampla spaciosa	Groß Vnmessig Weit/Breit
עַל - יְדֵי	εἰς χεῖρας-	Ad manus	Zu den händen-
חֶרֶב	ῥομφαίας	gladÿ	des Schwerdts
Hoc est:	ῥομφαίᾳ	Gladio	Mit dem schwerdt
עַל - יְדֵי	πρὸς τὰ-	Super organa-	Auff Davids
כְּלֵי - דָּוִיד	ὄργανα Δαυὶδ	David	Instrument
יְדֵי - סֶלַע	χεῖρες πέτρας	Manus petræ	Des felsen hände
Hoc est:	τόποι πετρώδεις λίθοι, πέτραι ἀπότομοι ἀποκρήμενοι	Loca petrosa, saxa præ- rupta præci- pitia	Steinig vnd Felß- klippen/ höhen/ hohe gebirge

יְדֵי־פַח	χεῖρες παγίδων	Manus laqueorum	Die Hände der stricke
Hoc est:	τόποι παγίδων	Loca laqueorum	Oerter da stricke ligen
חֲמֵשׁ־יָדוֹת רַבָּה	πενταπλασίως μεγαλύνειν	Quinq; manibus, quintuplo augere	Fünff Hände mahl mehr geben
אַרְבַּע־יָדוֹת נָתוֹן	τέσσαρα μέρη διδόναι	Quatuor manus partes dare	Vier Hände theil vier fältig geben
עֶשֶׂר־יָדוֹת בָּצָא	δεκαπλασίως ὑπερέχειν	Decem manibus, partibus excellere	Zehen Hände mahl vbertreffen
וִידוֹת־מָזֵר מְהוּמָּה־אֶל מְקוֹם־הַשֶּׁבֶת	χεῖρες ἔνθεν καὶ ἔνθεν τὸ τόπος τῆς καθέδρας	Manus Solij Sellæ sedis	Die Hände am Stul/da man die Arme auff legt
Hoc est:	ἀνακλίσεις	Reclinatoria	Die Lehnen
שְׁתֵּי־יָדוֹת לַקֶּרֶשׁ	δυὼ χεῖρες τῶν σύλων	Manus duæ tabularum	Zwo Hände der Taaffeln
Hoc est:	ἀγκωνίζειν	Anconisci	Zapffen/Ecken

Ancones, Anguli, Cubiti, Curvaturæ instar manuum, Flexus, quos vetus interpretatio incastraturas vertit, alij recentiores, Denticulos, alij cardines, alij ex Vitruvio commissuras & catenationes: Propriè loquendo fuerunt instrumenta tortoria, in inferiore tabularum extremitate, veluti parvi veckes, aut Columnulæ figuram graduum scalarum referentes, Germanicè Schrauben/Waltzen/Gewind/ *& his cognata,* Ein schleiffen/Hacken/Faltzen/Klammern/ Zangen/Leisten/Fugen/Einfälle/Bande/Nigel/Anwörffe/ Vorlagen/Ein striche/Geschrencke/ mit jhren löchern/ Ringen vnnd haltungen/ das heist alles Hand/ vnd Hände/darumb daß es etwas angreifft vnd helt.

Iede	יָדֵי	τὰ ὕσχατα	Extremitates	Ecken/Rand
		ὀχθὴ	Ripæ	Vfer/Ende
		ἐσχατιαι	Oræ	Gestad/Ort
Item	יָדוֹת	ἄξονες	Axes-rotarum	Die Achsen/am Wagen
Thodah	תּוֹדָה	ἐξομολόγησις αἴνεσις	Confessio Gratiarũ actio Celebratio	Bekentniß/beichy/Danckſagung (te Lob vnd Preiß
		θυσία αἰνέσεως	Sacrificium laudis	Gott zu Ehrn/lob vnd danckopffer
	יְהוּד	περιτέμνεσθαι καὶ ἰουδαΐζειν	Circumcidi & Iudaizare	Sich beſchneyden laſſen vnd zum Juden werden
Iehudah	יְהוּדָה	ἰούδα	Iuda	Juda

Ein Sohn Jacob/ von welchem alle Juden herkommen/ Item: das Land Judæa.

Iehudi	יְהוּדִי	ἰουδαῖος	Iudæus	Ein Jude
Iehudith	יְהוּדִית	ἰουδαϊστὶ	Iudaicè	Jüdiſch

ידע

Iadah	יָדַע	εἰδεῖν, εἰδέναι	Scire	Wiſſen
		γνῶναι	Noſſe	Kennen
		γινώσκειν	Cognoſcere	Erkennen
		ἐπιγινώσκειν	Experiri	Erfahren
		εἰδὼς	Sciens	Einer der vil weiß
		ἐρευνᾶν	Explorare	Erkundigen
		ἀναγινώσκειν	Recognoſcere	Erſuchen
Nodah	נוֹדַע	γνωρίζεσθαι	Notum eſſe Cognoſci	Kund ſeyn Kund werden
Iiddah	יִדַּע			
Hodia	הוֹדִיעַ	φανερῶν	Manifeſtare	Offenbahren
Hoda	הוֹדַע	ἔγγνωστον εἶναι	Notum fieri	Offenbar werden
	הִתְוַדַּע	γνωστὸς	Notus	Ein bekandter
		γνωρίζειν	Notificare Notum facere	Kund thun Offenbar machen
		διδάσκειν	Docere, erudire Declarare	Lehren Erklären

יָדַע ־ נוֹדַע ־	γνωρίζειν	Oſtendere	Weiſen/ Zeigen	
יְהֹדַע ־ הוֹדִיעַ ־ ־	ἀναγνωρίζειν	Præbere ſe cognoſcendum	Sich zu erkennen geben	
הוֹדַע ־ הִתְוַדַּע ־				
Deah	דֵּעַ	αἴσθησις	Cognitio	Erkentniß
Deah	דֵּעָה	εἴδησις	Scientia	Wiſſenſchafft
Daath	דַּעַת	ἐπιστήμη	Intelligentia	Verſtendnis
מִפְלָאוֹת ־ ־		θαύματα-	Mirabilia-	Die wunder-
Temim	תְּמִים	τετελεσμένων-	perfectarum-	volkommener-
Deim	דֵּעִים	ἐπιστημῶν	ſcientiarum	weißheit
Hoc eſt:		ἀλφάβητον	Alphabetum	Das A B C
1 2 3	א ל פ	Α Λ Φ	A L P	A L P
1 3 2	א ל ם	Α Φ Λ	A P L	A P L
2 1 3	ל א פ	Λ Α Φ	L A P	L A P
2 3 1	ל ם א	Λ Φ Α	L P A	L P A
3 1 2	ם א ל	Π Α Λ	P A L	P A L
3 2 1	ם ל א	Π Λ Α	P L A	P L A
Modah	מוֹדָע	συγγενὴς	Conſanguineus	Blutfreund
Modaath	מוֹדַעַת	γνώριμος	Cognatus / Notitia- conjunctus	Verwander / Bekanter
Iidoni	יִדְּעוֹנִי	γνωστὴς	Gnarus	der viel weiß / vnd
		φλυγνώστης	Sciolus	nichts kan/meiſter
		ἐπαοιδὸς	Hariolas	klügling/gauckeler

zauberer/ beſchwerer / teufelsbanner.

י ה ב

	διδόναι	Dare	Geben	
Haf	הַב	φέρειν	Afferre	Bringen
Hafah	הַבָה	ποιεῖσθαι	Curare / Procurare	Schaffen
Hafu	הָבוּ			Verſchaffen
Haſi	הָבִי	προσδάζειν	Adhibere	Gebrauchen
Heſu	הֲבוּ	ἄγε, φέρε	Eia, age	Ach lieber
		ἄγετε, φέρετε	Agite	Fort/fort
Iahaf	יָהַב	μέριμνα	Cura	Sorge

הַבְּהָבִים ——— הַבְּהָבִי ———	δῶρα ἀγαπημένα-	Dona ad mespectantia, sacrificia, donatitia	Geschenck vnd gaben die mir zu gehören

יהה

Iah	יָהּ	κύριος ὁ θεός	Dominus Deus	Gott der herr
הַלְלוּ - יָהּ ———	αἰνεῖτε τὸν κύριον	Laudate Dominum	Lobet den Herren

יהר

Iahir	יָהִיר	ἀλαζὼν	Alazon, Arrogans, superbus	Stoltz/auffgeblasen/hoffertig

יום

Iom	יוֹם	ἡμέρα	Dies	Tag
יְמֵי - יָמִים ———		ἡμέραι	Dies	Tage
Iomaim	יוֹמַיִם	δύο ἡμέραι	Biduum	Zwene Tage
Haÿom	הַיּוֹם	σήμερον	Hodiè	Heute
מִיָּמִים יָמִימָה		ἀφ' ἡμερῶν	à diebus	Von Tage
		εἰς ἡμέρας	in dies	Zu Tage
Hoc est:		ὁσέτειος	Quotannis	Jährlich
Iomam	יוֹמָם	ὁσιμέραι	Interdiu	Den gantzē Tag
		καθ' ἡμέραν	Quotidiè	Täglich
		ἡμέρας	Diu	Des Tages

יון

Iafen	יָוֵן	ἰλὺς	Limus	Schlam
Iafan	יָוָן	Ιάνος	Ianus	Jafan Janus
Filius Iapeti seu Iaphet à quo Iones & Græci. Hinc				
Iafan	יָוָן	ἑλλὴν	Græcus	Ein Grieche
Ionah	יוֹנָה	περιστερά	Columba	Taube יונה

יול

Iazal	יָוַל	καταφρονεῖν	Mutare animum, consilium, mentem	Anders sinnes werden / weichen/ wancken

יום

Iazam	יָוַם	πείθεσθαι	Præsumere	Fürnemmen

Ierem:

Ierem: 5. ver. 8. מְוֻוָּנִים Mefuzzanim	ἱπποὶ θυλημανεῖς	Equi libidinosi, furiosi, libidine furiosi, insano fæmellarum h. est equarũ amore capti	Geile hengste/so nach den studten toll vnd töricht sein/Sic Weiber hengste/Mägde hengste

יוע

יֶוַע - וֵעָה	βία, ἱδρὼς	Vis, Sudor	Gewalt/ schweiß

יחד

Iachad יָחַד	ἑνόειν	Vnire	Vereinigen
	ζευγνύναι	Iungere	Gesellen
	συνάπτειν	Conjungere	Zusammen fügen
Gen. 49. ver. 6.	ἐρίζειν à חדה	Contendere	Streiten
Sept. à חדה	εὐφραίνεσθαι	Lætari	Sich frewen
Iachid יָחִיד	μόνος	Vnicus	Einig
	μονότροπος	Solitarius	Einsam
	ἀγαπώμενος	Charus	Lieb vnd
	ἀγαπητὸς	Dilectus	Wert
Iechidah יְחִידָה	μονογενὴς	Vnica	Einige
		Vnigenita	Eingeborne
Iachad יַחַד	ἅμα	Simul, vna	Zugleich
	ἐπὶ τὸ αὐτὸ	Pariter	Sämtlich
	ἁμαθυμαδὸν	Conjunctim	Allesambt

יחל

Nochal נוֹחַל	ἐπέχειν	Expectare	Harren
	ἐπίσχειν	Præstolari	Verziehen
Vaÿachel וַיַּחֶל	ἀπωθεῖσθαι	Deturbari	Zulang werden
		Depelli	Sich verziehen
Iichel יִחֵל	προσδέχεσθαι	Expectare	Warten
	ἐλπίζειν	Sperare	Hoffen
Hochil הוֹחִיל	παρακαλεῖν	Consolari	Trösten
	ὑπομένειν	Præstolari	Außwarten
	ὑφιστάναι	Subsistere	Außstehen
	διαλείπειν	Intermittere	Auffhalten

Iachil	יָחִיל	ὑπομονή	Expectatio	Das warten
	תּוֹחֶלֶת	ἀνεξικακία	Patientia	Gedult

יחם

	יָחַם - יֶחֱם	ἐγκιοσᾶν	Cibum &c: appetere	Sich gelusten lassen
			Concipere	Entpfangen
Iachmor	יַחְמוּר	βύβαλος	Bubalus	Bufel in חמר

יחף

Veiacheph	וְיָחֵף	γυμνότης	Nuditas	Blösse
		ἀνυπόδετος	Discalceatus	Barfüssig
			Nudipes	

יחר

	יָחַר הִיחִיר	χρονίζειν	Tardare	Verziehen
			Commorari	Sich auffhalten

יחש

	הִתְיַחֵשׂ	γενεαλογεῖν	Per genealogiam recenseri	Nach seinem geschlecht gerechnet werden
Iachas	יַחַשׂ	γενεαλογία	Genealogia	Geburt register
Sept. Interp: Neh.7.ver.5.		βιβλίον τῆς συγγενείας	Liber commigrationis	Das reise vnd wanderbuch

יטב

		ἀγαθὸς εἶναι	Bonus esse	Gut sein
		κρεῖσσον εἶναι	Melior esse	Besser sein
		ἀρέσκειν	Placere	Gefallen
			Complacere	Wohlgefallen
Iataf	יָטַב		Benè se habere	Wohl auff sein
Hetif	הֵיטִיב		Lætari	Frölich sein
			Exhilarare	Erfrewen
		ἀγαθύνειν	Benèfacere	Guts thuen
		εὖ ποιεῖν	Cõferre beneficia	Guts erzeigen
			Rem benè-nosse & posse	Ein ding wohl können
		διορθοῦν	Instituere	Recht anstellen

Iataf	יָטַב	εὖ ποιεῖν	Bene conficere	Gut machen
			Benefacere	Wohlgehenlassen
Hetif	הֵיטִיב	βέλτιστον (δρα	Optimum	Das beste
		καλῶς, σφό-	Benè, diligenter	Wohl/fleissig

יים

	יֵים - יֵמִים	ἡμίονος	Burdo	Ein klein Maulesel
			Hinnus ex-equo & asina	
			Mulus ex-equa & asino	Ein groß Maulthier

Sept. Interp. ἐαμὶν *vel* ἰαμεὶν *retinuerunt vocabulum & lectionem Ebræorum. Divus Hieron: vertit, Aquas calidas, respexit ad radicem* ימם *à qua fit* יַמִּים *Maria, vel ad* מים *aqua.*

יין

Iaÿn	יַיִן	οἶνος	Vinum	Wein

יכח

			Disputare	Disputiren
			Probare	Beweisen
		ἐλέγχειν	Arguere	Einem etwas verweisen
		διελέγχειν	Convincere	Vberweisen
Nochach	נוֹכַח		Disceptare	Zancken
Hochiach	הוֹכִיחַ		Arguere	Straaffen
Huchach	הוּכַח		Providere	Versehen
	הִתְוַכַּח	ἐτοιμάζειν	Prædestinare	Bescheren
		χαριτοῦν	Ex gratia donare	Begnaden
	תּוֹכֵחָה	ἔλεγχος	Increpatio	Straffe
	תּוֹכַחַת	ἔλεγμος	Correptio	Züchtigung

יכל

		δύνασθαι	Posse	Können
Iachol	יָכוֹל	ἰσχύειν	Prævalere	Vermögen
			Superare	Vberwaltigen

2. Samuel. 17. ver. 20.

Aferu	עִבְרוּ	παρῆλθον	*Transierunt*	Sie eylten daß sie
Michal	מִיכַל	τὸ δύνασθαι	*superare*	möchten vber das
Hammaïm	הַמַּיִם	τὸ ὕδωρ	*aquam*	wasser kommen.

Ita ut מִיכַל *Sit Infinitivus Kal cum litera Bachlem, cum defectu Dages & Scheva. Græci vertunt:* παρῆλθον γευσάμενοι μίκρον τοῦ ὕδατος. *Hieronymus, Transierunt festinanter gustata paululum aqua. Vatablus, Transierunt vadum aquæ. Chaldæus Paraphrastes: Transierunt Iordanem, Alij aliter, alij non intelligentes phrasin prorsus omiserunt dictionem, tam in lexicis, quam in versionibus Bibliorum. Vatablus tamen videtur legisse* יבל. *Sept. &* Hiero. אכל *Sic dato vno inconvenienti, sequuntur infinita.*

ילד

Ialad	יָלַד	γεννᾶν / τεκνωποιεῖν / τίκτειν	*Generare / Gignere / Parere*	Zeugen / Erzeugen / Gebehren
Ioled	יוֹלֵד	γεννήσας	*Parens*	Vater
Ioledeth	יוֹלֶדֶת	γεννήσασα	*Genetrix*	Mutter/Eltern
Ialud	יָלוּד	τὸ παιδίον	*Natus*	Kind
	מְיֻלֶּדֶת	μαῖα	*Obstetrix*	Wehemutter (fen
Iilled	יְלֵד	μαιεῦσαι	*Obstetricare*	In kindes nöthē helf-
Iullad	יֻלַּד	γεινεσθαι	*Nasci, Gigni*	Geborn werden
Iom	יוֹם	ἡμέρα-	*Dies gene-*	Der geburts-
Hulledeth	הֻלֶּדֶת	γενέσεως	*rationis*	tag
	הִתְיַלֵּד	ἐπισκέπτεσθαι / κατὰ γενέσεις καὶ κατὰ πατρίας	*Profiteri- / natales, visi- / tari, Recen- / seri*	Nach der geburt / vnd nach dem ge- / schlecht rechnen
	יֶלֶד - יֶלֶד	παῖς / παιδίον, υἱὸς	*Puer, Natus / Puerulus, Filius*	Knabe / Kind/Sohn
	יַלְדָּה	παιδίσκη / παιδάριον	*Puella / Puellula*	Ein kleines Jung- / frawlein / Mägd- / lein/ Töchterlein
	יְלִיד - בַּיִת	οἰκογενὴς- / τῆς οἰκίας	*Natus- / domi*	Ein knabe- / des hauses

Hoc est:

Hoc est:		οἰκέτρια	Verna	Leib eigen knecht
		οἰκοτριαφὴς	Vernaculus	
Iillod	ילוד	γενόμενος	Recens natus	Neulich geboren
		τεχθὼς	Prognatus	Vnd erzeugt
לֶדֶת - לְלֶדֶת		τέξις, τόκος	Partus	Geburt
אֵשֶׁת - לֶדֶת		γυνὴ	Mulier	Ein Weib
		τίκτουσα	Pariens	Wenn sie gebirt
כֹּחַ - אֵין -		ἰσχὺν οὐκ ἔχει-	Virtus non est-	Da ist keine krafft
יֶשׁ - לְלֶדֶת		τῷ τεκεῖν	ad pariendum	mehr zugebehren
Ialduth	יַלְדוּת	νηπιεία, παιδία	Pueritia	Kindheit
		νεότης	Iuventus	Jugend
		ἐφηβία	Adolescentia	
Moledeth	מוֹלֶדֶת	γένεσις	Generatio	Erzeugung
			Nativitas	Nativitet
Tholedah	תּוֹלְדָה	γεγενημένον	Natum	Geburt
		γένος	Genus	Geschlecht

ילך

Ialach	יָלַךְ	πορεύεσθαι	Ire, Vadere	Gehen
		διέρχεσθαι	Ambulare	Wandeln
		ἐξελθεῖν	Exire	Außgehen
לֵךְ - לְךָ -		ἐξελθὲ	Exi	Gehe auß
		δεῦρο	Adsis	Komb her
		πορευθὲ	Vade	Gehe hin
Lechnah	לְכָה	πορεύεσθε	Ite	Gehet
Holich	הוֹלִיךְ	ἄγειν	Ducere	Führen
		ἀπάγειν	Deducere	Wegführen
		ὑπαγάγειν	Subducere	Abführen
		διάγειν	Perducere	Durchführen
			Traducere	
		τάττειν	Ordinare	Ordnen

ילל

Helil	הֵילִיל	θρηνεῖν	Eiulare	Weinen / threnen
		ὀλολύζειν	Vlulare	Heulē / wehklagē

יְלֵל - יְלָלָה	ὀλολυγμὸς	*Vlulatus*	Geheule
	θρῆνος	*Lamentatio*	Klage
Sept. Interp.	καῦμα	*Aestus, ardor*	Hitze/dürre

Helel הֵילֵל *Lucifer, vide Radicem* הלל

Ialah יָלַע *Deglutivit vide* לוע

Tholah תּוֹלָע *Coccus, color purpureus, vide* תלע

ילף

Iallepheth יַלֶּפֶת	λειχὴν	*Lichē, impetigo*	Flechten
	ἄλφος	*Vitiligo, mentagra*	Zittermahle

ילק

Ielek יֶלֶק	κοχλίας	*Limax*	Schnecke

Ioelis 1. ver. 4. & Ioelis 2. ver. 25.

Gazam גָּזָם	κάμπη	*Eruca*	Raupe
Arbeh אַרְבֶּה	ἀκρὶς	*Locusta*	Hewschreck
Haijelek הַיֶּלֶק	κοχλίας	*Limax*	Schnecke
Hechasil הֶחָסִיל	βρῦχος	*Bruchus*	Käfer

ים

Iam יָם	θάλασσα	*Mare*	Das Meer
Iammah יָמָּה	ἐπὶθάλασσαν	*Ad mare (tem*	Gegen dem Meer
Hoc est:	ἐπὶ δυσμὰς	*Versus occiden-*	Gegen Abend
יַם - סוּף	θάλασσα	*Mare junci,*	Das Schilff-
	καλάμης	*sive juncosum,*	meer
Hoc est:	ἐρυθρὰ	*Rubrum*	Rothe Meer
לֵב - יַמִּים	καρδιὰ τῶν	*Cor-*	Das hertz
	θαλασσῶν	*marium*	der Meere
Hoc est:	μέσον, κατώ-	*Medium, imum*	Mittel da es am
	τατον, τὸ βαθύ	*profundum*	tieffsten ist
Iemim יְמִים	*Hinni, Muli, vide* יים.		

ימן

Hemin הֵימִין	εἰς δεξιὰν	*Ad dexteram*	Zur rechten hand
יָמִין - יְמִינִי	δεξιὰ	*Dextera*	Die rechte (wind
Theman תֵּימָן	θαυμὴν, νότος, λίψ	*Auster, Notus*	ſuden mittags
Iemini יְמִינִי	*Iemini, h. e. Aliquis ex tribu Benjamin.*		

Hemir	הֵימִיר	ἀλλάττεσθαι	Mutare	Verendern
——	הִתְיַמֵּר	μεταλλάττειν	Immutare	Verwandeln
Sept. Interp: Iesa. 61. Vers. 6.		θαυμάζεσθαι	Admirationi esse, Magnifieri	Eine verwunderung seyn/ Groß vñ Hochgehalten werden

Alle jhre Ehre wirdt euch zugeschriben werden / *Nempe, propter Christum, DEI & Davidis Filium.*

ינה

Iana	יָנָה	καταδυναστεύειν	Potentatum obtinere	Mit gewalt innehaben
Hona	הוֹנָה	κακοῦν	Affligere	Plagen
		θλίβειν	Premere	Drucken
			Afflictare	Angstigen
Ionah	יוֹנָה	θλίβων	Affligens	Plagende
Ira, gladius, Civitas.		θαμβαλέος	Contristans	Betrübende
		Stupenda	Terribilis	Erschröckliche

Pro quo Græci: ἑλληνικῆς, *à* זִיָּן *Sic Psalmo 74. Vers. 8.*

Ninam	נִינָם	θλιψόμεθα αὐτοὺς	Affligemus & depopulabimur eos	Wir wöllen sie ängstigē vñ plagē
Græci vert.		αἱ συγγένειαι αὐτῶν	Cognatio & affinitas eorum	Jhr Geschlecht vnd Freundschafft

Legerunt נין *pro* ינה *de quo in radice* נין

Ionah	יוֹנָה	περιστερὰ	Columba	Eine Taube
——	יוֹנַת־אֵלֶם	περιστερὰ κωφὴ	Columba muta, subsurda	Stumme vñ heysere Taube *h. e.*

Eine gedempffte Musica / Ein Tauben gesang/ so da klingt als wenns weit were/ vnd doch gar nahe ist.

Græci & Hieronymus vertunt.	τοῦ λαοῦ τοῦ ἀπὸ τῶν ἁγίων μεμακρυμένου	Populo qui à sanctis longè factus est	Das Volck das von den Heiligen weit kommen ist.

Legerunt גּוֹי הַמֵּאֵל *pro* יוֹנַת אֵלֶם *per transpositionem & commutationem literarum cognatarum & in formam quodammodo similium.*

		ἀφιέναι	*Permittere*	Laſſen
		καταλείπειν	*Relinquere*	Verlaſſen
Hinniach	הִנִּיחַ	ἐᾶν τιθέναι	*Sinere*	Vbrig laſſen
Hunnach	הֻנַּח	ἀποτιθέναι	*Linquere, Deponere*	Setzen
		καταλείπειν	*Derelinquere*	
Nachath	נַחַת	ἄφεσις	*Remiſſio*	Ruhe
Requies Menſæ & ſepulchri.		ἄνεσις	*Relaxatio*	Raſt
		ἀνάπαυσις	*Requies*	vnd friede

Græci verterunt καπέβη, *&* καπαβησόμεθα *à* נ ח ת

נ ק

Ianak	יָנַק	θηλάζειν	*Sugere*	Saugen
		θηλάζων	*Lactens*	Seugling
		παιδίον	*Surculus*	Zweiglein
Ionek	יוֹנֵק	ῥάδαμνος	*Germen, Propago, Ramus*	Reißlein
Ionekoth	יוֹנְקוֹת	κλήματα	*Climata*	Rancken
Henik	הֵינִיק	θηλάζεσθαι	*Lactare*	Seugen
Meneketh	מֵינֶקֶת	τροφὴ θηλάσρια	*Nutrix*	Amme
Gemallim	גְּמַלִּים	καμήλους	*Camelas*	Seugende
מֵינִיקוֹת		θηλαζούσας	*lactantes*	Camele
Ienikoth	יְנִיקוֹת	ἁπαλότητες	*Propagines, Novellæ frondes*	Pfroff reißlein, Zarte junge zweiglein

י ס ד

יָסַד - נוֹסַד		θεμελιοῦν	*Fundare*	Gründen
יְסוֹד - יָסַד		θεμέλια τι- θεσθαι	*Fundamenta jacere, ponere*	Grund legen
הוֹסִיד - הוּסַד				
Sept. Interp.		κτίζειν	*Creare velle*	Schaffen wöllen
		ἑτοιμάζειν	*Firmare*	Befeſtigen
		κατορθοῦν	*Conſtituere*	Ordnen
יְסוֹד - יְסוֹד		συνάγειν	*Congregare*	Verſamlen
יְסֹדָה מוֹסְדִים		ἄρχειν	*Incipere*	Anfangen

מוֹסָדוֹת - מַסָּד

מוֹסֵדוֹת - מַסַּד		θεμέλια	*Fundamenta*	Grunde

יסך

Iasach	יָסַךְ	χρίειν	*Vngere*	Salben
Musach	מוּסַךְ	*Tegumentum, De hoc vide* סכך		

יסף

Iasaph	יָסַף	προστιθέναι	*Addere*	Darzuthun
			Adjicere	Darzu werffen
		ἀναλαμβάνειν	*Iterare*	Widerholen
Hosiph	הוֹסִיף	συνάγειν-	*Augere-*	Mehren
		πάλιν	*iterum*	Widerumb

Ioseph יוֹסֵף *Filius Iacob, ab addendo dictus.*

יסר

Iasar	יָסַר	παιδεύειν	*Instituere*	Vnterweisen/ lehren
			Castigare	Züchtigen
			Corripere	Straffen/ Mustern
			Regere	Regieren
			Corrigere	Meistern
מוּסָר - מוֹסָר		παιδία	*Disciplina*	Zucht vnd Lehre
			Castigatio	Straffe
Iob.33.Vers.16. Sept. Interp.		εἶδος φόβου	*Species & forma timoris*	Schrecklich gesichte
מוֹסֵרִים - מוֹסֵרוֹת		δεσμοὶ	*Vincula*	Bande

יעד

Iaad	יָעַד	καιρὸν, τόπον,	*Tempus, locum,*	Zeit/ Ort/
		πρόσωπον	*personam*	stell/ Person
		ἐπονομάζειν	*denominare*	ernennen
Noad	נוֹעַד	παραγγέλλειν	*Indicere*	Bestimmen
Hoid	הוֹעִיד	ἀπολογίζεσθαι	*Deputare*	Berahmen
		τιθέναι	*Ponere*	Setzen
		τάττειν	*Ordinare*	Ordnen
		ἐνιστάναι	*Instituere*	Anstellen

		ὅρον πέρματρόπον κεῖσθαι, πιθέναι	Metã & modum ponere statuere	Ziel vnd maß stecken vnd stellen
		πόλεις ὑπόκλητοι	Civitates indictæ ad refugium	Freystädte
		τὸ πρόσωπον σωλεύειν	Faciem dirigere	Das Angesicht richten
		συνάγεσθαι	Convenire / Congregari	Zusamen komen / Sich versamlen
Iaad	יַעַד	καθομολογεῖν	Addicere	Zusagen
Noad	בְּוֹעַד	ἐπαγγέλλεσθαι	Polliceri	Versprechen
Hoid	חוֹעִיד	ἐγγυᾶσθαι	Spondere	Verloben
		ἀγείρεσθαι	Congregari	Versamlet werdẽ
		γινώσκεσθαι	Nosci, cognosci / Apparere	Erkennet werden / Erscheinen
		συναθροίζεσθαι	Colligi, coacervari	Häuffig versamlet werden
		συμβάλλειν	Coire, conjungere	Sich vereinigen / Verbinden
		ἀνιστάναι	Resistere	Widerstehen
		συναγωγὴ	Congregatio	Versamlung
		συγκλησία	Indictio	Bestimbte zeit
		ἐκκλησία	Cœtus	Hauffen
Edah	עֵדָה	σύνοδος	Conventus	Zusammen kunfft
		πανήγυρις	Paregyris, Nũ-	Messe/Marckt
		ἀρχωρεσίαι	Comitia (dinæ	Reichstag
Psal. 1. Vers. pen.		συνέδριον	Concilium	Versamlung
Sept. Interp:		βουλὴ	Consilium	Rathschlag
עֲדַת - דְּבוֹרִים		ἑσμὸς-σμῶν	Examen-apum	Ein Bienenschwarm
Sept. Interp.		συστροφὴ μελισσῶν	Multitudinis coitio, in orbem convolutio	Grosse versamlung/ auff ein hauffen versamlet

Moed

Moed מוֹעֵד	καιρὸς-λεγόμενος	Tempus indictum	Bestimbte vnd gesetzte zeit
עֵת־מוֹעֵד	καιρὸς συμβολῆς	Tempus indictionis	Die Zeit die gesetzt ist
Hoc est:	ὥρα ἀρίστου	Hora prandij, Vesperæ	Mittags stund Vesper zeit
Hāmoed הַמּוֹעֵד	συνταγὴ-πρὸς ἔνεδρον	Symbolum Indictio temporis	Losung / zeichen Gewisse zeit
הַר־מוֹעֵד	ὄρος ἡψυλὸς	Mons indictionis Sion	Der gewisse Bergk Sion
בֵּית־מוֹעֵד	οἰκία γὰρ παντὶ-θνητῷ γῆ	Domus indictionis Mors & sepulchrum Terra	Das gewisse Hauß Der Tod das Grab vnd Erde
Lemoed לְמוֹעֵד	κατὰ τὸν καιρὸν	Ad indictionē	Zur zeit
מוֹעָדִים — מוֹעָדוֹת	ἑορταὶ συναγωγαὶ	Solennitates Feriæ Synagogæ Congregationes Cœtus	Festtage Feyertage Juden schulen Versamlungen Hauffen

יעה

Iaah יָעָה	κορεῖν, σαίρειν	Verrere	Wegkehren
	ἀποτρέπειν	Avertere	Wegtreiben Wegschauffeln
	ἀφαίρειν	Tollere	Wegnemmen
	ἀποτρέπεσθαι	Auferre	Wegwehen
	ἀποπέμπεσθαι	Verruncare Averruncare	Außjätten Außreuten
Iaim יָעִים	σφενδόνη	Pala	Schauffel
Sept. Interp.	φιάλη	Patera Poculum	Fewer Schüssel / Pfanne Becher
Hieronymus	πυράγρα	Forceps	Fewerzange

Vatablus.		σάρωθρον	*Scopas*	Besen Kerwüsch
		יעז		
Iaaz *Noaz*	יָעַז נוֹעַז	σκληρὸς	*Durus*	Harte
		ἰσχυρὸς	*Fortis*	Starck
		τραχὺς	*Obduratus*	Grob
		ἀναίσθητος	*Brutus*	Vnvernünfftig
		ἄγριος	*Ferus*	Wild
		πανάγριος	*Bestia*	Ein grober Ochse
Sept: Interp: & Hieronymus.		λαὸς ᾧ οὔ συμβουλεύσαντο	*Populus imprudens, Rationis & consilij expers*	Ein Volck das jhm nicht rathten lässet / das weder Verstand noch vernunfft hat.
		יעט		
Iaath	יָעַט	ἐνδύειν	*Induere*	Anziehen
		ἐπιτιθέναι	*Operire*	Vmbgeben
		יעל		
Hoil	הוֹעִיל	ὀφέλλειν	*Prodesse*	Nutz vnd
		ὠφελεῖν	*Vtile esse*	Gut seyn
Ieelim *Iaalah* *Variant interpretes*	יְעֵלִים יַעֲלָה	ἔλαφοι	*Rupicapræ*	Stein zigen
			Ibices	Halb Hirsch
		τραγέλαφοι	*Dorcades, capri sylvestres*	halb Bock
			Capricornus	Steinbock
		πρὼξ	*Dama*	Gemsen art
		יעל		
Belijaal	בְּלִיַּעַל	παράνομοι	*Nequam homines*	Lose Leute
		ἄφρονες	*Stulti*	Narren
		χλευασταὶ	*Subsannatores*	Verächter
		παρανομία	*Insolentia*	Frevel
		ἀνομία	*Nequitia*	Mutwillen
			Iniquitas	Vnbilligkeit
		ἀντία	*Contra leges fas & aquum*	Wider Gott recht vnd alle billigkeit

Des

Des Teuffels rottgesellen / die Gott vnd Menschen verachten / vnd weder Gotte noch Menschen nütze seyn.

Iaan יַעַן *Ideo, Idcirco, vide in Radice* עבה

Iaaneh יַעֲנָה *struthiocamelus, vide in Radice* עבה

יעף

		ἐκλείπειν	*Deficere*	Verschmachten
		ἐκλύεσθαι	*Dissolui*	Matt / schwach
			Fatiscere	vnd kranck
			Lassari	lächsen
Iaeph	יָעֵף		*Debilitari*	Zerlächsen
			Confici	Vergehen
		πεινᾶν	*Fame, siti, & inedia premi*	Müde / Hungerig vnd durstig seyn
		ἐκλελυμένος	*Fatiscens*	Gantz müde
			Deficiens	vnd Matt
		ἰσχύς-	*Vis-*	Macht / Kraffe
		δύναμις	*Fortitudo-*	Stärcke
		ἀκάματος	*indefessa*	Vnmessige
		τιμὴ	*Pretium*	Wert
		ἀξία	*Dignitas*	Würdigkeit
	תּוּשִׁיָּה	ἐξοχὴ	*Excellentia*	Herligkeit
		δόξα	*Gloria*	Ehre
		πανάκεια	*Panacea*	Das alles vertreibt
		παντα-	*Omnia vincēs*	Das alles vberwin-
		κρατῶν	*solvēs, debilitās*	det vñ matt macht

Tribuitur Argento, Rhinoceroti & Montibus, quod omnia vincant, & debilitent, de quo vide Iob 22. Vers. 25. Num. 23. Vers. 22. Num. 24. Vers. 8. Psal. 95. Vers. 4.

יעץ

	יָעַץ - יוֹעֵץ	βουλεύειν	*Consulere*	Rathen
			Consultare	Berathschlagen
Ioez	יוֹעֵץ	σύμβουλος	*Consiliarius*	Ein Rath vnd Rathgeber

	הִתְיַעֵץ	συμβουλεύειν	Dare cōsilium	Einen Rath geben
Sept: Interp:		ἐπιστηρίζειν	Stabilire / firmare	Leiten/ führen/ stützen
Ezah	עֵצָה	βουλὴ	Consilium	Rath
	מוֹעֲצוֹת	ἀξιώματα	Enunciata	Außspruche
		ἐνθημήματα	Consultationes	Berathschlagungen
		ἐπιτυδεύματα	Consilia	Rathschläge

יער

Iaar	יַעַר	δρυμὸς	Sylva	Wald
Sept. Interp.		ἀγρὸς	Ager	Acker
Iaarah	יַעֲרָה	κηρίον τοῦ μέλιτος	Fauus-mellis	Honigseym/ Ruß
		μέλι-ἄγριον	Mel sylvestre	Wildehonig scheiben

יפה

Iaphah	יָפָה	καλλιοῦν	Pulcher esse	Schöne seyn
Iippah	יִפָּה	καλλύνειν	Pulchrum reddere (nustare	Schöne machen
	הִתְיַפֵּה	ὡραιοῦν	Decorare, ve-	Schmücken
	יָפְיָפָה	καλλωπίζειν	Ornare	Ziehren
		στίβῃ-ἐγχρίειν	Fuco-pingere	Mit Farbeschmincken
	יָפֶה - יָפָה	καλὸς	Pulcher	Schön
	יֹפִי - יֹפִי	κάλλος	Pulchritudo	Schönheit
	יְפֵה - פִיָּה	κεκαλλιωπισμένη	Pulcherrima	Die allerschönste

יפח

Iaphach	יָפַח	ἐξειπεῖν	Profari	Außsagen
		προφέρειν	Proferre	Offentlich außsagen
		ἐπαγγέλλεσθαι	Profiteri	
		ὡς ἀλιθῶς-ἐξαγορεύειν	Pro vero-affirmare	Vor war-außsagen
		τεθαρρηκότως-ἐκπνέειν	Confidenter-efferre	Bestendigaußsagen

Iaphach יָפַח	ἐπ' ἀληθείας δοκιμάζεσθαι	Veritate comprobari	War werden
Græ. & Hiero:			
Hab. 2. ver. 3.	ἀνατελεῖ	Oriri faciet	Wird lassen auffgehen
Psal. 27. ver. 12.	καὶ ἐψεύσατο ἡ ἀδικία ἑαυτῆς	Et mentita est iniquitas sibi	Die lugē hat sich selbst betrogen
הָתְיַפַּח	ἐκκαλεῖν ἐκκαλεῖσθαι	Iam iam interitura lamentari, suspirare	In letzten zügen seufftzen ach vnd wehe schreyen

יפע

Hophiah הוֹפִיעַ	ἐπισέλβειν	Effulgere	Auffgehen
	ἐμφαίνειν	Illucescere	Erscheinen
	φέγγειν	Lucere	Leuchten
	ἐπιφαίνειν	Revelare	Entdecken
	φανερᾶν	Manifestare	Offenbaren
	φαίνεσθαι	Apparere	Offenbar zu erkennen geben
	ἐπιλάμπειν	Affulgere	
Sept. Interp.	καταπεύδειν	Festinare	Eilen
	ἐμφανῶς φῶς ποιεῖν	Manifestè lucem facere	Offenbahrlich liecht machen
	κεραχέειν	Profundere	Außgiessen
	παῤῥησιάζεσθαι	parrhesia vti, liberè profiteri, ingenuè planèq; dicere	Frey daher sagen
Iob. 10. ver. vltimo			
Vattophah וַתִּיפַע	καὶ φέγγει	Et lucet	Es leuchtet
Kemo כְּמוֹ	ὡς	sicut	wie eine finster
Ophel אֹפֶל	σκότος	tenebræ	laterne

Hoc est: Omninò obscurata est? Tenebræ enim non fulgent.

Græci & Hieron.	ἀκ ἐστὶ φέγγος	Sempiternus horror inhabitabit	Da ist kein liecht sondern eitel furcht vñ schreckē

Iphah	יִפְעָה	κάλλος	*Pulchritudo*	Schönheit
			Splendor	Zierdt
			Regni dignitas	Macht/pracht

יפת

Iepheth	יֶפֶת	*Iapheth*	vnser aller Großvater	
Mopheth	מוֹפֶת	τέρας	*Prodigium*	Wunder-
מוֹפְתִים		τέρατα	*Prodigia*	zeichen

יצא

		ἐξέρχεσθαι	*Exire*	Außgehen
		ἐκπορεύειν	*Egredi*	Herfürgehn
		ἄγειν	*Ducere*	Führen
Iazah	יָצָא	ἐξάγειν	*Educere*	Außführen
Hozih	הוֹצִיא	ἐξοίειν	*Producere*	Herfürbringen
		ἐκσπᾶν	*Extrahere*	Heraußzihen
		ἐξενέγκειν	*Proferre*	Herfürbringen
		ἐκφέρειν	*Depromere*	
		κόπρος	*Excrementum*	Dreck/koth
			Sordes	Mist/vnflat
		ἀσχημοσύνη	*Turpitudo*	Schande
Zeah	צֵאָה		*Deformitas*	
Zoah	צוֹאָה	ἔξοδος	*Exitus*	Was vom men-
				schen außgehet
		ῥύπου	*Illuvies*	Vnreinigkeit
Zoim	צוֹאִים	ῥυπαρὰ	*Sordida*	Vnreine sachen
		ἔξοδος	*Exitus*	Quall/ strom
			Egressus	Außgang
Mozah	מוֹצָא		*Ortus*	Auffgang
מוֹצָאוֹת		ἐκπορευόμενον	*Egrediens*	Das da auß-
			Exiens	gehet (rettung
תּוֹצָאוֹת		διέξοδοι	*Egressiones*	Außführung/ er-
			Regressiones	Widerbringung
מֵיצִיאֵי		ἐξελθόντες	*Egredientes*	Die auß seinen
2. par. 32. ver. 21.		ἐκ κοιλίας	*ex visceribus*	leibe kommen
Hoc est:		τέκνα	*Filij*	Kinder

צֶאֱצָאִים	ἔκγονα	*Progenies*	Geschlecht
	γενεαὶ	*Stirpes*	Stämme
	ἐκτόμενα	*Propagines*	Pflantzen
	γεννήσεις	*Genimina*	Gezüchte

יצב

	ἱστάναι (λᾶν	*Stare*	Stehen (hen
	παρεστάναι συν-	*Assistere*	Neben vnd beyste-
	στῆσαι	*Sistere*	Setzen
נִצַּב *Nizzaf*	στηρίζειν	*Statuere*	Stellen
הִצִּיב *Hizzif*	καθίστασθαι	*Constituere*	Bestellen
הֻצַּב *Huzzaf*	ἐπισκευάζειν	*Resicere*	Machen
הִתְיַצֵּב	ἀνορθῶν	*Erigere*	Auffrichten
	ἀνιστάναι	*Ponere*	Legen
	κρατύνειν	*Confirmare*	Bestettigen
	ἐπιβαίνειν	*Ascendere* / *Conscendere*	Auffsteigen

	κώπη	*Capulus*	Hefft/gefesse
	λαβή	*Manubrium*	Handhabe
	καθεστάμενος	*Præfectus*	Vorwalter
נָצָב *Nizzaf*	ὑφεστάμενος	*Substitutus*	Anwald
נְצָבִים *Nizzasim*	ἀμοιβαῖος	*Vicarius*	Stadthalter
	ἀνθ ἑτέρων	*Locum tenens*	Leutenant
	ἐσικὼς	*Viceregis*	Viceroy
מַצָּב מַצֵּבָה	σταθμὸς	*Statio*	Standt
	στήλη	*Statua*	Seule
מַצֵּבָה *Mazzefah*	στήλωμα	*Fulcrum*	Stütze
מַצֶּבֶת	ῥάβδος	*Stipes*	Stock
	περικάθησις	*Obsidio*	Belegerung
	πύργος	*Turris*	Thurm
מֻצָּב *Muzzaf*	χῶμα	*Agger*	Wahl/ graben
	πολιορκία	*Agger*	Wagenburg

יצג

הִצִּיג *Hizzig*	πιθέναι	*Ponere*	Legen/Setzen
הֻצַּג *Huzzag*	ἱστάναι	*Statuere*	Stellen

		ἐρείδεσθαι	Sternere Explicare	Außbreiten
Hizzig	הִצִּיג	ἀποκατιστά- τάττειν (ναι	Ordinare Constituere	Bestellen
Huzzag	הֻצַּג	βαίνειν	Calcare	Tretten
		καταλείπειν	Linquere	Darlassen
		ὑπολείπειν	Derelinquere	Verlassen

יצע

		στορεῖν	Sternere	Strewen
		στρωννύειν	Substernere	Vnterstrewen
Hizziah	הִצִּיעַ	ὑποστρων- νύειν	Stragulum- parare	Eine strewe- machen
Huzzah	הֻצַּע			
		κατακεῖσθαι	Decumbere	Sich niderlegen
		καταβαίνειν	Descendere	Vnterfahren Herunterfahren
Iazuah	יָצוּעַ	στρῶμα	Stratum	Strew
		στρωμνὴ	Stramentum	Lager
Mazzah	מַצָּע	κόιτη	Cubile, lectus	Bette
		θάλαμοι	Thalamus	Bettsteden
		πλευρὰ	Latera	Abseyten
Iaziah	יָצִיעַ	κέλαθρα	Tabulata	Kälterleim
		κοιμητήρια	Dormitoria	Schlaffkammer
		τρικλίνια	Triclinia	Kam̃er/gemache
Græci vert:		στενοχορούμενοι	Coarctati	Bedrenget

יצק

		χέειν	Fundere	Giessen
		χωνεύειν	Conflare	Schmeltzen
Iazak	יָצַק	πήττειν	Consistere	Stehen
Hizzik	הִצִּיק	πῆξαι	Coagulari	Gestehen
Huzak	הוּצַק		Conpingi	Hartwerden
		πηκτὸν	Conpactum	Dicht/Fest
		πηγὸν	Durum	Hart
		ἱστάναι	Statuere	Darstellen

		ληθέναι	Deponere	Niderſetzen
			Collocare	Niderlegen
Iazak	יָצַק	χυτὸν-	Fuſile-	Gegoſſens-
Hizzik	הִצִּיק	ἐκχέειν	diffundere	außgteſſen
Huzak	הוּצַק			Sich außbreiten
		διαῤῥεῖν	Diffluere	Flieſſen
Iezukah	יְצוּקָה	χωνευτήριον	Conflatura	Das gießwerck
			Fuſio	
		χώνευμα	Fuſum	Gegoſſens
Muzak	מוּצָק	χωνευτὸν	Compactum	Dicht/feſt
		χωνεία	Durum	Hart/ gegoſſen
	מוּצָקֹת	χώνευσις	Fuſura	Der guß
	מוּצָקוֹת	ἐπαρυστρίδες	Transfuſoria	Kellen
			Infundibula	Gießkellen

יצר

		πλάττειν	Fingere	Bilden
			Formare	Formen
		καταδεικνύειν	Formæ impri-	In ein model
			mere	bringen
		πολιορκεῖσθαι	Obſidione-	Belegt werden
			cingi	
Iazar	יָצַר	ἰσχνάναι	Formare	Hämmern
Nozar	נוֹצַר		Elaborare	Schmiden/Feilen
Iuzzar	יֻצַּר	συγκλείειν	Premere	Drucken
Huzar	הוּצַר	στενοχωρεῖν	Anguſtare	Angſtigen
		θλίβεσθαι	Angi, premi,	Angſt vnnd
		ἀπορεῖσθαι	in anguſtias	bang ſein
			detrudi	
		σκευάζειν	Parare	Bereiten
		εἶναι, γίνεσθαι	Exiſtere	Seyn/ Beſtehen
Iozer	יוֹצֵר	πλαστής	Formator	Formirer
		κεραμεὺς	Figulus	Ein Töpffer
Iezurim	יְצוּרִים	τὰ μέλη	Membra	Gliedmaße

		πλάσμα	*Figmentum*	Das geformte
Iezer	יֵצֶר	πλάσις	*Cogitatio*	Gedancken
Zur	צוּר	φαντάσις	*Fictile*	Ein Topff
Psal. 49. ver. 15.			*Figura*	Gestalt/ model
Sept. Interp:		βοήθεια	*Forma*	Formen/muster
		ἑτοιμασία	*Auxilium*	Hülffe
Zurah	צוּרָה	σύστασις	*Fabrica, idea,*	Abriß eines ge-
		ἔτυμον	*structura, ve-*	beudes/Art/
Mezar	מֵצַר	*Angustia vide in* צרר	*ra proprietas*	Ebenbild/
				Eigenschafft

יצת

		καίεσθαι	*Conflagrare*	Verbrennen
		καῆναι καίεσθαι	*Comburi*	Verbrand werdē
Iazath	יָצַת	πυρίζεσθαι	*Igne con-*	Vom fewer ver-
Nizzath	נִצַּת		*sumi*	zehrt werden
Hizzith	הִצִּית	ἐκλείπειν	*Deserere*	Verlassen
		ἀνάπτεσθαι	*Incendi*	Angezündt werdē
		ἀνάπτειν	*Incendere*	Anzünden
		ἐμπίμπλημι	*Inflammare*	Erhitzen

יקב

Iekef	יֶקֶב	ληνός	*Lacus*	Die kuffe vnd
			Lacunar	bottich in der
			Torcular	Weinpresse

יקד

	יָקַד - הִיקַד	καίειν	*Candere*	Glüen/ brennen
			Accendere	Anzünden
Iekod	יְקוֹד	ἔμπρησις	*Incendium*	Brennendfewer
Iakod	יָקוֹד	ἑστία	*Focus*	Fewer herd
Moked	מוֹקֵד	φρύγιον	*Cremium*	Dürre reisig
Mokedah	מוֹקֵדָה	καῦσις	*Vstio*	Brand/glut

יקה

Iikkehah	יִקְהָה	εὐσεβοκία	*Obedientia*	Gehorsam
			Metus	Furcht
			Observantia	Demut/anhang

Iikkeah

Iikkehah	יִקְהָה	προσδοκία	Reverentia	Ehrerbietung
Gen. 49. vers. 10.			Benevolentia-	Günstiger-
Prov. 30. vers. 17.			gratuita mutua	geneigter-
		εὐδοκία	Affectus	hertzlicher-
			benevolus	guter wille
Sept. Interp.		γῆρας	Senectus	Das alter
Divus Hierony:		τόκος, τίξις	Partus	Geburt

יקע

		τοποκινεῖν	Loco movere	Verrucken
		ἀπιστάναι	Discedere	Abweichen
			Recedere	Zuruckweichen
		ἐξαρθροῦν	Luxare	Verrencken
Iakah	יָקַע	ναρκᾶν	Distendere	Außdehnen
Hokiah	הוֹקִיעַ	ἡλιάζειν	Expandere	Außspannen
		ἐξηλιάζειν	Cruci affigere	Creutzigen
		ἀνακρεμᾶν	Suspendere	Hencken
		παραδειγματίζειν	Exemplum-	Andern zum ex-
			statuere	empel straffen

יקף

		κυκλοῦν	Circumdare	Vberziehē/ vmb-
Hikkiph	הִקִּיף	ἀνιστάναι	Circumvallare	Vmbfangē (gebē
		περιέχειν	Cingere	Vmbringen
		γυροῦν	Gyrare	Vmbtreiben
Sept. Interp.		ποιεῖν	In gyrum de-	Rund ab-
Lev it. 19. vers. 27.		σισόην	tondere	scheren
Iob. 19. vers. 6.		ὑψοῦν	Extollere	Erhöhen

יקץ

			Somniare	Traumen
		ἐνυπνιάζειν	De somno evi-	Vom Traum
Iakaz	יָקַץ		gilare	auff wachen
		ἐκνήφειν	Sobrius	Wider nüchtern
			fieri, crapulam	werden vnnd
			concoquere	vom trunck
			Evigilare	auff wachen

		σπάνιος καὶ-	Rarus esse,	Hier/hoch/
		ἔντιμος εἶναι	Carè, pretiose	Tewer lieb
Iakar	יָקַר	τιμᾶν	& magni	vnnd wert
		ἐντιμοῦσθαι	æstimare ha-	achten schatzen
		δοκιμάζεσθαι	bere, vendere	halten/geben
		σπάνιος (τὸς	Rarus	Seltzam
Iakar	יָקָר	τίμιος, ἀγαπη-	Carus	Tewer / hoch
Iekarah	יְקָרָה	προσφιλὴς	Charus	Lieb vnd wert
Iakkir	יַקִּיר	ἔντιμος	Pretiosus	
		τιμιώτερος	Pretiosior	Tewerer
Choschech	חוֹשֵׁךְ	φείδων-	Parcens-	Derda verschonet
Amaraif	אֲמָרָיו	ῥήματά σου-	verbis suis,	seiner worte/
Iodeah	יוֹדֵעַ	γινώσκει-	novit-	Der weiß
Daath	דַּעַת	ἐπιστήμην-	scientiam-	etwas
Iekar	יְקַר	μακρό-	Longa-	Vnd wer lang-
Ruach	רוּחַ	θυμός δε-	nimis-	mütig ist
Isch	אִישׁ	ἀνὴρ-	vir-	der ist ein wei-
Tefunah	תְּבוּנָה	φρόνιμος	prudens est	ser Mann
			Caritas	Thewrung
		τιμιότης	Dignitas	Wirde
Iekar	יְקָר	τιμὴ	Pretium	Wert
Iikkoreth	יִקֹּרֶת	δόξα	Honor	Ehre vnd
		μεγαλοπρέπεια	Excellentia	Herrligkeit

יקשׁ

		παγίδα-	Laqueos-	Stricke vnd garn-
		ἐπιτιθέναι	ponere	legen
		συντιθέναι	Tendere	Stellen
Iakasch	יָקַשׁ	παγιδεύειν	Illaqueare	Verstricken
Nokasch	נוֹקֵשׁ	σαγηνεύειν	Irretire	Ins netze bringen
Iukkasch	יֻקַּשׁ	ἐμπαγίζειν	Laqueo-	Mit dem strick/
		ἐγγυιοῦν	Fune-	Seil/
		συλλαμ-	Reti-	Netz/garn/
		βάνειν	manibus	Henden-
		θηρεύειν	capere	fangen

Deut:

Deut 7. Vers. pen. Sept. Interp.		σκάνδαλα	*Offendere* / *Impingere* / *Offendiculo esse*	Anstossen / Stolpern / Ergern
Iokesch	יוֹקֵשׁ	θηρεύων	*Capiens*	Ein Vogelfanger
Iakusch	יָקוּשׁ	θηρευτὴς / ἰξευτὴς	*Venator* / *Auceps*	Jäger / Vogelsteller
Iakosch	יָקוּשׁ	σκολιὸν / σκῶλον	*Tortuosum* / *Obliquum* / *Intortum* / *Offendiculum*	Sprenckel / Dohnen / Fallstrick / Falle/anstoß
מוֹקֵשׁ מוֹקְשׁוֹת		παγὶς / σκῶλον / σκάνδαλον	*Laqueus* / *Decipula* / *Offendiculum* / *Scandalum*	Strick / Fallstricke / Falle / anstoß / Ergernuß

י ר א

		φοβεῖσθαι	*Metuere* / *Vereri* / *Timere*	Fürchten / Scheuen / Besorgen
		σέβειν	*Venerari*	In ehren halten
Iareh	יָרֵא	εὐλαβεῖν	*Timidè-* / *Cautè-* / *Circumspectè agere*	Forchtsam- / Vorsichtig- / Bescheyden handeln
Norah	נוֹרָא			
Iereh	יֶרֶא			
		φοβερὸν	*Terribilis esse*	Schrecklich seyn
		φοβερίζειν	*Terrere* / *Exterrere* / *Deterrere*	Schrecken / Erschrecken / Abschrecken
2. Sam. 14. Vers. 15. Græca Interp.		ὄψεταί με	*Videbit me*	Wird mich sehen

Legit Radicem pro radice ראה *pro* ירא

Iareh	יָרֵא	φοβούμενος	*Timens*	Fürchtig/forchtsam
Iirah	יִרְאָה	φόβος	*Timor*	Forcht
Morah	מוֹרָא	φοβερὸς	*Terribilis*	Erschrecklich

Deut. 4. Vers. 34. Septua: Interpretes quoque à ראה

בְּמוֹרָאִים		ἐν ὁράμασι / μεγάλοις	*In visionibus* / *magnis*	Mit grossen gesichten

Hoc est: ἐν φοβεροῖς { *In terribilibus, rebus* } Mit schröcklichen dingen

Pro quo Diuus Hieronymus habet, in terribilibus visionibus.

ירד

		καταβαίνω	*De, Deorsum, descendere, Venire, Movere, Conferre, Fluere, Pluere, Trahere, Ponere, Fundere, Ducere, Iacere*	Ab/herab/ Vnter/herunter Niderkommen Steigen/fahren Fallen/ziehen Trieffen/regenen Nemen/geben/ heben/ Legen/setzen Schütten/giessen Führen/stürtzen werffen/ꝛc.
		καταβάσις	*Descensus*	Vnterwertz/
Morad	מוֹרָד	ὁδὸς	*Via*	den weg herab
		ὁ ἰορδάνης	*Iordanus*	Der Jordan
Iarden	יַרְדֵּן	ποταμὸς	*Fluvius*	Fluß

ירה

		ῥίπτω ἐλαύνω	*Ruere, impelle-*	Fellen/forttreiben
		ἐξοίειν	*Iacere (re*	Werffen
		προβάλλειν	*Proiicere*	Schütten
		βάλλειν	*Eiicere*	Vberschütten
		καταβάλλειν	*Obruere*	Beschütten
Iarah	יָרָה	τοξεύειν	*Iaculari*	Schiessen
Norah	נוֹרָה	καταποξεύω	*Eiaculari*	
Horah	הוֹרָה	ἡγεῖσθαι	*Ducere*	Führen
		φωτίζειν	*Illuminare*	Erleuchten
		διδάσκειν	*Docere*	Lehren
		συμβιβάζειν	*Instruere*	Berichten
		παιδεύω	*Erudire*	Vnterweysen
		νομοθετεῖν	*Legem ferre*	Ordnung geben

Iarah

Iarah	יָרָה	συναντᾶν	Obviam ire	Entgegen gehen
Norah	נוֹרָה	τριοσεύειν-	Terjaculari-	Dreymal-
Horah	הוֹרָה	ἀκοντίζων	sagittis	schiessen-
Thorah	תּוֹרָה	νόμος	Lex	Gesetze
Morah	מוֹרָה	νομοθέτησις	Doctrina	Lehre
Sept. Interp.		νομοθέτης	Legum lator	Gesetz geber
		διδάκαλος	Doctor	Lehren
מוֹרֶה / יֹרֶה pro יָרֶא		ὑετὸς πραΐμος	Pluvia- matutina, temporanea	Frü regen zu rechter zeit

ירח

Iareach	יָרֵחַ	σελήνη	Luna	Der Monde
Ierach	יֶרַח	μὴν	Mensis	Ein Monat
Iericho	יְרִיחוֹ	ἱεριχὼ	Iericho	Jericho

ירט

Iarath Idem quod ירד	יָרַט	ἀντι κατορθοῦσθαι	Contra- tendere Dirigi Procedere Progredi	Stracks / gerade / gerichts zuwider gehen
		ἐκκλίνειν	Declinare Deflectere	Abweichen
Sept. Interp. & Hieronymus.		οὐκ ἀστεῖα	Perversa	Verkehrt / vnrecht Widerwertig

ירך

Iarech	יָרֵךְ	μηρὸς	Femur	Die Hüffte darauff der Leib stehet

Ierem 31. Vers 19. Græca interpretatio habet ἐφ' ἡμέραις pro ἐπὶ μηροὺς vel ἐπὶ μηρὸν. Sic Ezech. 21. Vers. 12. Græca versio habet ἐπὶ τὴν χεῖρά σου. Legit Daleth pro Resch יָדֶךָ pro יָרֵךְ Cujusmodi infinita ferè reperiuntur in versionibus, quæ partim ex incuria scribarum; partim ex ignorantia lectionis & phraseos sacro sancto operi Biblico irrepserunt.

Candelabro tributum, significat:	καυλὸς	*Caulis*	Stengel/ Stiel/
	θύρσος	*Thyrsus*	Kiel/ Holkehle/
	κορμὸς	*Caudex*	Stock/ Block/
	στέλεχος	*Truncus*	Strunck/ strumpff
	σύλος	*Scapus*	Seule
	σίγλος	*Hastile*	Schafft
Ierech יֶרֶךְ	μηρὸς	*Femur*	Hüffte
Iarkah יַרְכָּה	κλίτος	*Angulus*	Ecke/ Winckel
	κλῖτος	*Latus*	Seite
	πλάγιον	*Plaga*	Gegend
	κοίλη τῶν πλοίων	*Latera Navis*	Die seyten des Schiffs
	σπηλαίων	*Speluncæ*	Der Gruben
Ionæ 1. Vers. 5.	κατώτατον	*Infimum*	Vnterste
1. Sam. 24. Vers. 4.	ἐξώτατον	*Extimum*	Hinderste
	ἔσχατον	*Vltimum*	Eusserste
	ἐνδότατον	*Intimum*	Innerste
	ἐσώτερον	*Exterius*	ꝛc.

ירע

Iarah יָרַע	σκληρὸν εἶναι	*Displicere*	Mißfallen tragen
	κακοποιεῖν	*Incommodare*	Schaden thun
	κακῶς ἔχειν	*Malè se habere*	Sich hart betrüben
Ies. 15. Vers. 4.	πονηρὸς εἶναι	*Tristis esse*	Betrübt vnd traurig außsehen
Sept. Interp.	γνώσεται	*Experietur*	Wirds erfahren

Legerunt Resch pro Daleth יָרַע *pro* דָּרַע

Ieriah יְרִיעָה	ὑπαί-	*Cortina*	Gardine
Ierioth יְרִיעוֹת	τασμα	*Tegumentum*	Tecke/ Teppich
	ὑπερισρώματα	*Velum*	Decke
	δέρρις	*Pellis*	Fell
	σκηνὴ	*Scena*	Hütte
	αὐλαία	*Aulæa*	Tapezerey
	σκήνωμα	*Tentorium*	Getzelt
	θέατρον	*Theatrum*	Schawplatz

		πτύειν	*Spuere*	Speyen
		ἐκπτύω	*Expuere*	Außſpeyen
Iarak	יָרַק	ἐμπτύω	*Excreare*	Außwerffen
		σιαλίζω	*Salivam emittere*	Den ſpeichel auß ſpeyen
Rok	רֹק	πτύελον	*Sputum, ſaliva*	Speichel/ Rotz
		ἔμπτυσμα	*Excreatio*	Vnflat
Ierek	יֶרֶק	χλωρὸς	*Virens*	Grünes/
Iarak	יֵרָק	χόρτος	*Gramen*	graaß
Iarok	יָרוֹק	λάχανον	*Olus*	Kraut
		ἴκτερος	*Flauedo*	Gelbe
		ὠχρὰ	*Pallor*	Bleich
Ierakon	יֵרָקוֹן	ἐρυσίβη	*Aerugo*	Taub/ Dürre
			Rubigo	Brandkorn
		ἀφορία	*Sterilitas*	Vnfruchtbarkeit

1.Reg.8.Verſ.37. 2.Par.6.Verſ.28. Deuter.28.Verſ.22.&c. Enumerantur pœnæ peccatorum.

Raaf	רָעָב	λιμὸς	*Fames*	Hunger
Defer	דֶּבֶר	λοιμὸς	*Peſtis*	Peſtilentz
		θάνατος	*Mors*	Schneller Tod
		πύρωσις	*Siccitas*	Truckne
———	שַׁדָּפוֹן	ἐμπρησμὸς	*Inflammatio*	Dürre/ hitze
		ἀνεμοφθορία	*Venti corruptio*	Wind
Ierakon	יֵרָקוֹן	*Vt iam expoſitum eſt.*		
Arbeh	אַרְבֶּה	ἀκρὶς	*Locuſta*	Hewſchrecken
Chaſil	חָסִיל	βρῶχος	*Bruchus*	Käfer
Ierakrak	יַרְקְרָק	χλωρίτης	*Flauus- pallidus-*	Gelb vnd grün / Grün vnd gelb
		χλωρίζων	*ſubviridis*	durcheinander
			Viridans	Gelblich
			Virens	Goldgelb

יר ש

Iaraſch	יָרַשׁ	κληρονομεῖν	*Hæres eſſe, fieri*	Erbe ſeyn/ werden

		κληρονομέω	Hæreditatem adire	Erbe einnemen
		κατακληρονομέω	Possidere	Besitzen
Iarasch	יָרַשׁ	πτωχεύω	Mendicus esse	Ein Betler seyn
Iaresch	יָרֵשׁ	πενὴς γίνεσθαι	Pauper fieri	Arm werden
Norasch	נוֹרַשׁ	ἐξαίρεσθαι	è medio tolli	Verderben
Horisch	הוֹרִישׁ	συντρίβω	Conterere	Auffreiben
		ὀλοθρεύω	Exterminare	Außrotten
		ἐξαναλίσκειν	Consumere	Verzehren
		ἐξολοθρέυειν	Perdere	Das garauß machen
Iereschah	יְרֻשָּׁה	κλῆρος	Sors	Loß
Ierusschah	יְרֻשָּׁה		Pars	Theil
Morasch	מוֹרָשׁ	κληρονομία	Possessio	Besitzung
	מוֹרָשֶׁה	κατάσχεσις	Retentio	Erbtheil
	מוֹרָשֶׁת		Hæreditas	Hab vnd Gut
	Iob 17. Vers 11.	καταλήξεις	Possessiones	Des hertzen erbtheil vnd güter
	מוֹרְשֵׁי לִבָּב	τῆς καρδίας	cordis	
	Hoc est:	διαλογισμοὶ	Cogitationes	Gedancken
	Sept. Interp.	ἄρθρα	Artus	Gliedmaß
Thirosch	תִּירוֹשׁ	Mustum vide Radicem יר ש		

י ש ב

Iaschaf	יָשַׁב	καθίζειν	Cohabitare	Beywohnen
Noschaf	נוֹשָׁב		Collocare	Setzen
Iosschef	יוֹשֵׁב		Sedere	Sitzen
Hoschif	הוֹשִׁיב	καθοικεῖν	Habitare	Wohnen
Huschaf	הוּשַׁב	μένειν	Manere	Bleiben
		κατασκηνοῦν	Inhabitare	Bewohnen
Schafeth	שֶׁבֶת	οἰκία	Domus	Hauß
Schifah	שִׁיבָה	κατοίκησις	Domicilium	Herberge
Moschaf	מוֹשָׁב	καθέδρα	Sessio	Sitz
	מוֹשָׁבוֹת	καθεδρικὴ ἕδρα	Sedes	Stuel
		κατοικία	Habitatio	Wohnung
Thoschaf	תּוֹשָׁב	παρεπίδημος	Peregrinus	Frembdling
		ἔνοικος	Incola	Einwohner

Thoschaf	תּוֹשָׁב	παροικος	Accola	Beywohner
		μετοικος	Inquilinus	Mitburger
		προσηλυς	Aduena	Einkömling

י ש ה

		εἶναι, ἔχειν	Esse, habere	Seyn/haben
		ὑφ ἀρχειν	Subsistere	Bestehen
		ὕπαρξις	Substantia	Bestendigs
		οὐσία	Essentia	wesen
Iaschah	יָשָׁה	ἐξουσία	Potestas	Macht vñ gewalt
Iesch	יֵשׁ	ἐξοχὴ	Excellentia	Herrligkeit
Thuschÿah	תּוּשִׁיָּה	σωτηρία	Salus	Heyl/glück gelingen
		βουλὴ	Consilium	Rath/That
		ἀληθὲς, τὸ	Veritas.	Warheit

י ש ח

		εἰς σεαυτὸν-	Semetipsum-	Sich selbst auf-
		ἐπιβάλλειν	conficere	fressen
Iaschach	יָשַׁח	ἐκλείπειν	Deficere	Verschmachten
		ἀπολεῖν	Perire &	Verdärben
		ἀπολλύειν	perdere	verterben

י ש ט

Hoschith	הוֹשִׁיט	ἐκτείνειν	Porrigere	Reichen
Ieschel	יֶשֶׁל	Fortunare, Salvare, vide Radicem שלה		

י ש ם

			Desolare	Verwüsten
Iascham	יָשַׁם	ἀφανίζειν	Abolere	Außrotten
			Extinguere	Außtilgen
		ἐρημία	Desolatio	Verwüstung
———	יְשִׁימֹן ———	ἔρημος	Desertum	Wüsteney

י ש ם

Iasam	יָשַׂם	τιθέναι	Ponere	Setzen
Iudic. 12 Vers. 3.		καὶ ἐθέμην	Et posui animã	Da hab ich mein
וְאָשִׂימָה ־ בְנַפְשִׁי		τὴν ψυχήν μου	meam in ma-	leben auff die faust
בְכַפִּי		ἐν τῇ χειρί μου	num meam	gesetzt

Iaschan	יָשַׁן	ὑπνεῖν	*Dormire*	Schlaffen
		καθεύδειν	*Obdormire*	Entschlaffen
Iaschenu	יָשְׁנוּ	ὑπνῶσιν	*Dormire-*	Einen ewigen
Schenath	שְׁנַת	ὕπνον-	*somnum-*	schlaff schlaf-
Olam	עוֹלָם	αἰώνιον	*perpetuum*	fen
Ischan	אִישַׁן	ὑπνῶσιν	*Dormire-*	In Tod ent-
הַמָּוֶת		εἰς θάνατον	*mortem*	schlaffen
Hoc est:		ἀποθνήσκειν	*Mori*	Sterben
Noschan	נוֹשָׁן	χρονίζειν	*Commorari*	Lange verharren
		παλαιοῦσθαι	*Inveterascere*	Alt werden
Iischen	יִשֵּׁן	ἐκοίμησεν	*Fecit dormire*	Ließ schlaaffen
Schenah	שְׁנָה	ὕπνος	*Somnus*	Schlaaff
Iaschan	יָשָׁן	παλαιὸς	*Vetus*	Alt
Ieschenah	יְשָׁנָה	ἀρχαῖος	*Antiquus*	Verjahret

י ש ע

		σώζειν	*Salvare*	Seligmachen
Noschah	נוֹשַׁע			Erhalten
Hoschiah	הוֹשִׁיעַ	διασώζειν	*Servare*	Erretten
				Erlösen
		βοηθεῖσθαι	*Auxilio juvari*	Hülffe erlangen
יֶשַׁע - יְשׁוּעָה		σωτηρία	*Salus*	Heyl/ hülff
שׁוּעַ - תְּשׁוּעָה		σωτήριον	*Salutare*	Heyland
מוֹשָׁעוֹת		σωτηρίαι	*Salvationes*	Erlösung

י ש פ

Iaschepheh	יָשְׁפֵה	ἰασπὶς	*Iaspis*	Ein Jaspis

י ש ר

		ὀρθῶς	*Rectè*	Gleich/
		σαφῶς	*Planè*	Eben/
Iaschar	יָשָׁר	ἀκριβῶς	*Directè*	Recht/
		εὐ-	*Bene-*	Wol-
		ἀρεσκεῖν	*placere*	gefallen

		δοκεῖν, νέυειν	*Inſpicere*	Sehen
		εὐθύνειν	*Progredi*	Gehen
Iaſchar	יָשַׁר	καθορθοῦν	*Dirigere*	Richten
		ποιεῖν	*Facere*	Machen
		ὀρθοτομεῖν	*Dividere*	Theilen
Iaſchar	יָשָׁר	εὐθὺς	*Rectus*	Recht
Ieſcharah	יְשָׁרָה	ὀρθὸς	*Directus*	Gerichtet
Ioſcher	יֹשֶׁר	εὐθεῖα	*Recta*	Recht
Miſchur	מִישׁוֹר	εὐθήτης	*Rectitudo*	Gleich vnd
	מֵישָׁרִים	ὀρθότης	*Aequitas*	Recht
Ieſchurun	יְשֻׁרוּן	Ἰσραὴλ	*Iſrael*	Iſrael

י ש ש

Iaſcheſch	יָשֵׁשׁ	πρεσβὺς	*Senex*	Alt
Iaſchiſch	יָשִׁישׁ	παλαιὸς	*Vetus*	Verlebt
		πολυχρόνιος	*Antiquus* / *Grandæuus*	Viel jahr alt

י ת ד

			Clauus	Nagel
Iated	יָתֵד	πάσσαλος	*Palus*	Pfal
			Paxillus	Pflock

י ת ם

Etham	אֵיתָם	ἄμωμος- / ἔσομαι	*Integer, immaculatus ero*	Ich werde rein vñ vnbefleckt ſein
Iatom	יָתוֹם	ὄρφανος	*Pupillus*	Ein waiſe

י ת ר

		ὑπολείπεσθαι	*Relinqui*	Vber bleiben
Iater	יִתֵּר	καταλείπειν	*Exuberare*	Vbrig laſſen
Hotir	הוֹתִיר	*Abundare*	*Reſeruare*	Behalten
		ἐκχεῖσθαι	*Scatere*	Vberquellen
		περισσεύειν	*Exundare*	Ergieſſen
Iater	יָתֵר	πλούσιος καὶ	*Dives &*	Reich vnd
Proub. 12. verſ. 26.		εὐθηνῶν	*Abundans*	Vberflüſſig
Sept. Interp.		ἐπιγνώμων	*Inſpector*	Ein auffſeher

à Radice ת ו ר *in futuro Hiphil*

Notar	בּוֹתָר	καταλειφθὲν	Reliquum	Das vbrige
Ioter	יוֹתֵר	τὸ λοιπὸν	Residuum	Wz da vberbleibt
Ieter	יֶתֶר	περισσεία	Abundantia	Die Fülle vnd-
	יִתְרָה - יִתְרוֹן	περίσσευμα	Reliquiæ	vberfluß
Motar	מוֹתָר	περισσὸν	Residuum	Vbrig (band
Ieter	יֶתֶר	νευρία	Funis	Ein Seyl/ strick
		νευρὸν	Nervus	Die sehne
Iothereth	יוֹתֶרֶת	ἦτρον, ἶτρον	Reticulum	Das netzlein
Variant interpretes		λοβοὶ	Lobi	Die lappen an der leber/ die ohren
		ἶνες	Fibræ	
		τὸ ἐπίπλοον	Omentum	Das netz
	מֵיתָרִים	δέρρεις	Funes	Stricke/ seyle
		νευροὶ	Nervi	Sehnen
		σχοινίσματα	Funiculi	Bändlein

Finis Literæ Jod.

		ἀλγεῖν	*Dolere*	Schmertzen leidē
		εἶναι ἐν πόνῳ	*In dolore esse*	In schmertzen sein
Kaaf	כָּאַב	λυπεῖν	*Cruciari*	Gepeinigt werden
Hichif	הִכְאִיב	διαστρέφειν	*Detorquere*	Martern
		ὀδυνᾶν	*Dolore afficere*	Kreutzigen
		ἀχρειοῦν	*Inutilē reddere*	Verterben
Keef	כְּאֵב	πληγὴ δεινὴ-	*Plaga horribi-*	Ein erschröckliche
Gadol	גָּדוֹל	καὶ μεγάλη-	*lis & magna*	vnd sehr grosse
Meod	מְאֹד	σφόδρα	*valdè*	plage
	כְּאֵב - לֵב	πόνος καρδίας	*Labor cordis*	Des hertzen angst
Keefi	כְּאֵבִי	τὸ ἄλγημά μου	*Dolor meus*	Mein schmertz
Machof	מַכְאוֹב	ἄλγημα	*Cruciatus*	Pein
		ἄλγος	*Dolor*	Schmertz
Machof	מַכְאוֹב	μάστιγες	*Flagella*	Streiche/schläge
	מַכְאוֹבָה	ὀδύνη	*Dolor*	Marter/plage
		πληγὴ	*Plaga*	Angst vnd noth

Kabbir כַּאבִּיר *Robustus, Robur, vide in* אבר & כבר

כאה

Nichach	נִכְאָה	ταπεινοῦν	*Humiliare*	Demütigen
		κατανύττειν	*Compungere*	Zerstechen
	נִכְאֵה - לֵבָב	κατανενυγμένος τῇ καρδίᾳ	*Compunctus-corde*	Der ins hertz gestochen ist
	הִכְאָה הַכְאוֹת	διαστρέφειν	*Contorquere*	Angstigen

Einem einen stich ins hertz geben.

כאר

Kaarh	כָּאַר	ὀρύττειν	*Fodere*	Graben (knecht
Psal. 22. vers. 17.	כָּרִי	κουρίτης	*Quiris*	Römischer lands-
	כָּרִים	κουρῖται	*Quirites*	Kürisser
	כָּרָה	ὤρυξεν	*Fodit*	Hat durch graben
	כָּרוּ	ὤρυξαν	*Foderunt*	Habē durch grabē
	אַרְיֵה	λέων	*Leo*	Ein Law
	כַּאֲרִי	ὡς λέων	*Sicut leo*	Wie ein Law

Hinc כָּאֲרִי *Non saltem duplici sed triplici vel quadruplici lectione significet: Quirites foderunt manus meas & pedes meos sicut Leo.*

		ἐνισχύειν	*Gravis esse*	Schwer sein
		καλισχύειν	*Ingravescere*	Schwer werden
		βαρύνειν	*Onerare*	Beschweren
		βαρεῖας	*Gravior fieri*	Schwerer werden
		βαρύνεας	*Crescere* / *Augeri*	Wachsen / Zunemen
		βαρυνωπεῖν	*Caligare*	Tunckel werden
		μεγαλύνεας	*Augeri*	Großwerden
Kased	כָּבֵד	βαρύνεας	*Aggravari*	Beschwerlich sein
Casad	כָּבַד	πλάσιος εἶναι	*Dives esse*	Reich sein
Nichbad	נִכְבַּד	δοξάζεας	*Glorioſus fieri*	Herrlich werden
Kibbed	כִּבֵּד	ἐνδοξάζεας	*In honore esse*	Anſehlich sein
Hichbid	הִכְבִּיד	ἀπιπληρᾶν	*Adimplere*	Füllen
	הִתְכַּבֵּד	τιμᾶν	*Honorare*	Ehren / preiſen
		δοξάζειν	*Gloriari*	Rühmen
		ἀποῦειν ὦτα	*Obturare aures*	Die ohren verſtopffen
		βάρυνεας	*Aggravare*	Sich vberladen / vbermennigen
		τιμὴν ἑαυτῷ ποιεῖσθαι	*Iactare de ſe ipſo*	Sich ſelbſt rühmē
Nichbad	נִכְבָּד	ἔνδοξος	*Honorabilis*	Ehren wirdig
Casod	כָּבוֹד	δόξα	*Gloria*	Ehre
Kesodi	כְּבוֹדִי	δόξα μου	*Gloria mea*	Meine Ehre
Sept. Interp.		γλῶσά μου	*Lingua mea*	Meine zunge
Kased	כָּבֵד	ἧπαρ	*Iecur*	Die Leber
		δόξα	*Gloria*	Ehre
		βαρὺς	*Gravis*	Schweer
	כָּבֵד - כְּבֵד	βάρος	*Pondus*	Schwere gewichte
Kesudah	כְּבוּדָה	πλῆθος	*Multitudo*	Mennige
Keseduth	כְּבֵדוּת	βία	*Vis, Robur*	Gewalt
	בְּכַבְדוּת	μετὰ βίας	*Graviter* / *Violenter*	Mit aller gewalt
Hieron.	*In profundum*			

Cafah	כָּבָה	σβεννύειν	*Extinguere*	Außleſchen
Nichbah	נִכְבָּה	σβεννῦσθαι	*Extingui*	Außläſchen

כבל

		ἅμμα, σύνδε-	*Copula*	Eine koppel
Kefel	כֶּבֶל	πέδη (σμος	*Pedica*	Fußeiſen/ Feſſel
Kafle	כַּבְלֵי	χειροπέδαι	*Manicæ*	Armbande
		ποδοκάκη	*Compedes*	Pranger/ſtock
			Cippi	Halßeiſen
Caſul	כָּבוּל	*Nomen Regionis.*		

כבס

				Walckmüller
Koſes	כּוֹבֵס	γναφεὺς	*Fullo qui*	Tuchknappe
	כֹּבֵס	κναφεὺς	*pannos &*	Wüllen weber
	כְּבַס	πλύντης	*veſtimenta*	Tuchmacher
	כִּבֵּס	πλυντὴρ	*lavat*	Walcker/ wäſcher
				Gewantferber
Hukkabes	הַכְבֵּס	πλύνειν	*Lavare*	Waſchen

כבע

Koſah	כּוֹבַע	περικεφαλαία	*Caſsis, Galea*	Helm

כבר

Hichbir	הִכְבִּיר	πληθύνειν	*Multiplicare, crebrò facere, copiosè, abundè, affluenter*	Ein ding viel vnd offt darzu heuffig vnd vberflüſſig thuen vnd geben/ Vielfeltig widerholen
		βαρύνειν		
		ἰσχύειν	*dare & habere, Multoties repetere*	
Kabbir	כַּבִּיר	πολὺς	*Multus*	Viel
		ἰσχυρὸς	*Fortis*	Starck
		δυνατὸς	*Potens*	Mechtig
	מְכֻבָּד	ἔνδοξος	*Honorabilis*	Ehrlich
		ἔντιμος	*Honorificus*	Ehrenwert
		πλῆθος	*Multitudo*	Mennige

		βαρύτερος	Provectior-atate	Alt von jahren
		ἀναρίθμητος	Immenſus	Vnmeſſig
			Innumerabilis	Vnzehlich
Kabbir	כַּבִּיר	ἐπίσημος	Ingſignis	Vortrefflich
	מַכְבִּיר	ὢν αἰώνιον	In perpetuum-permanens	Der da ewig bleibet
		ἀνεξιχνίαστος	Inperſcrutabilis	Vnerforſchlich
		ἐξαίσιος	Ingens	Groß vnd
			Immenſus	Vnbegreifflich
		ἤδη, χρόνον	Iam, Nunc	Itzo/ Nun
Kefar	כְּבָר	πάλαι, πολὺν	Iam dudum	Vorlangſt
		συχνῶς	Crebrò	Offt
		πολλάκις	Frequenter	Vielmahl
Ezech. 1. verſ. 1.		χόβαρ	Nomen Fluvij.	
		κόσκινος	Cribrum	Ein Sieb
Kefarah	כְּבָרָה	λικμὸς	Vannus	Wanne
		ῥιθμὸς	Ventilabrum	Schwinge
		στρογγύλωμα	Stragulum	Täcken
Kefir	כְּבִיר		Tegumentum	Decken
Machber	מַכְבֵּר	στρῶμα	Pannus craſſus	Kotzen
		γρατὸς	Crates	Roſt
		ἐσχάρελον	Craticula	Brantreite
Michbar	מִכְבָּר	ἀνθεκάκιον	Rete æneum	Eiſern netz
		φρύγετον	Cancelli	Gitter
		κόσκινος	Cribrum æris	Sieb
		ἐσχάρα	Focus	Herd
		πλέθρον	Iugerum	Feld weges
Kifrah	כִּבְרַת	ἱπποδρόμον	Stadium	Gewende weges
		Roßlauff/ wette lauff/ Ackerlänge		

כבש

Caſaſch	כָּבַשׁ	καταδυνα-	Potentia-	Mit macht vnd
Nichbaſch	נִכְבַּשׁ	στεύειν	opprimere-	gewalt vnterdru-
Kibbeſch	כִּבֵּשׁ	βιάζειν	vi opprimere	cken

Caſaſch

Cafasch	כָּבַשׁ	κατακυριεύειν	Dominari	Herschen
		κραθεῖν	Imperare	
Nichbasch	נִכְבַּשׁ	ὑποτάττειν	Subjicere	Vnterwerffen
Nibbesch	כִּבֵּשׁ	καταδύνειν	Submergere	Versencken
		καταχοῦν	Obruere	Beschütten
			Sepelire	Begraben
Kefesch	כֶּבֶשׁ	κύβος	Cubus, sive scabellum & subsellium aureum Salomonis	Der fuß/ grund/ gevierte würffel vnd güldene fußschemel des Königs Salomonis
		ὑποπόδιον		
Non sine singulari Mysterio.				
Kifschan	כִּבְשָׁן	κάμινος	Caminus	Camin
Sept: Interp:		καμιναῖα	Fornax	Ofen

כבשׂ

Kefes	כֶּבֶשׂ	ἀμνὸς	Agnus	Ein Lamb M.
כִּבְשָׂה - כַּבְשָׂה		ἀμνὰς	Agna	Ein Lamb F.

כדד

Kadid	כָּדִיד	σπινθὴρ	Scintilla	Funcken
Græca Interp:		ἐσχάρα	Focus	Fewer herd
Divus Hieron:		δὰς, δαδιόν	Tedæ	Kien/fackel/span
Cad	כַּד	ὑδρία	Hydria	Wasserkrug
		κάδος	Cadus	Kad/mähltopff
Kadkod	כַּדְכֹּד	γαγάτης	Gagates	Ein Achath
Sept. Interp. & Hierony:		ἴασπις	Iaspis	Jaspis
		κοδχὸδ	Kodchod	Kodchod
Alij vertunt		μαργαρίται	Vniones	Perlen
		κρύσταλλος	Crystallus	Christallen

כדר

Kidor	כִּידוֹר	κίδαρις	Cidaris	Ein Persianischer
Alij vertunt.		μάχη	Prælium	Streit (bund
		στρατία	Exercitus	Heer

Alij vertunt	λογχομαχία	*Tornamentum*	Turnier	
		Haſtiludium	Zum ringel reñen	
	δορυμαχία	*Tornea-mentum*	Copy brechen	
		Velitatio	Scharmützel	
	ὡς, *ſicut*	*Vallum*	Mit wall	
	χάραξ	*Agger &*	Tham (körbe	
		Foſſa	Schantzgraben	
	τροχὸς	*Trochus*	Lauffgraben	
Kaddur כַּדּוּר	σφαῖρα	*Sphæra*	Ring/rund vmb	
	ἴγδη	*Pila*	vnd vmb	
	κυκλεῖν	*Circumdare*	Belägern	
	ῥίπτειν	*Voluere*	Vmbgeben	
		Convoluere	Werffen/weltzen	

כהה

Koh כֹּה	ὅτως, τάδε	*Sic, Hæc*	Alſo/ diß (chin	
עַד־כֹּה	ἕως, ὧδε	*Huc, illuc vſq;*	Biß da oder dort-	
כֹּה־וָכֹה	ὧδε καὶ ὧδε	*Huc & huc*	Da vnd da	
		quaquaverſum	Vmb vnd vmb	
		Circumquaq;	Vberall	
Kahah כָּהָה	ἀμαυρεῖν	*Subniger & obſcurus apparere*	Tunckel vnd finſter außſehen	
	ἀμαυρέω	*Caligare*	Tunckel ſein (den	
		Obſcurari	Vertunckelt wer-	
	σκοτοῦν	*Excæcari*	Verblinden	
	ἀμβλύνεσθαι	*Hebetari*	Stumpff werden	
	πωροῦν	*Indurari*	Hart werden	
	νουθετεῖν	*Corripere*	Murriſch ſein	
		Reprehendere	Sawerſehen	
		Commõefacere	Straffen	
		Monere	Vermahnen	
	ἐκψύχειν	*Expirare*	Den geiſt auffgeben	

לֹא יִכְהֶה

Ies.42.Vers.4. לֹא־יִכְהֶה		οὐκ ἐκτυφλωθήσεται	Non obcæcabitur	Er wirdt nicht blind werden
Vel:		οὐκ ἐκψύξει	Non expirabit	Er wird den Geist nicht eher auffgebē
Pro quo Græca interpretatio habet:				
		ἀναλάμψει	Refulgebit	Er wirdt leuchten vnd scheinen
Kehah	כֵּהָה	καπνιζόμενος	Fumigans	Rauchend
		αὐγάζων	Scintillans	Glimmend
			Subobscurè splendens	tunckel- leuchtend
			Ferè extinctū caligans	Fast gar auß- geleschet
		σπινθὴρ	Scintilla	Fünckleín
		γνώρισμα	Signum	Zeichen
			Indicium	Anzeigung
			Nota	Gemercke
			Vestigium	Fußstapff
Videlicet.		πυρὸς καὶ ἰάσεως	Ignis & Sanitatis	Des fewers vnd Der gesundheit
Figuratè.		ἀκηδία	Tristitia	Trawrigkeit
			Pigrita	Faulheit
			Tædium	Verdruß (merniß
			Anxietas	Angst vnd bekům-

כהן

Kihen	כִּהֵן	ἱερατεύειν	Fungi sacerdotio	Priester seyn
		ἱερατεύεσθαι	Ministrare	Dienen
		περιτιθέναι μίτραν	Sacerdotali habitu ornare, induere	Wie einen Priester kleyden
Kohen	כֹּהֵן	ἱερεὺς	Sacerdos	Priester
Kehunnah	כְּהֻנָּה	ἱερατεία	Sacerdotium	Dz Priesterthumb
		ἱερουργία	Ministerium	Priesterambt

כוה

Kafah	כָּוָה	τατακαίειν	Adurere	Verbrennen

	כִּי & כְּוִיָּה	κατακαυμα	Adustio	Brand
	מִכְוָה	καυμα	Cauterium	Brandmahl
	כּוֹחַ	Virtus, vide in Radice כחח		

כול

		δύνασθαι	Posse	Können
		δέξασθαι	Capere	Fassen
		χωρεῖν		
		συνέχειν	Continere	Behalten
		ἐπέχειν		
		ἐκτελεῖν	Adimplere	Erfüllen
		συντελεῖν		
		ἱκανοῦν	Sufficere	Gnugseyn
Cal	כָּל	ἱκανὸς εἶναι		
Hechil	הֵכִיל	πλεονάζειν	Implere	Füllen
	כִּלְכַּל	φέρειν	Ferre	Tragen
		ἐνέγκειν	Perferre	Ertragen
		ὑπενέγκειν		
		ὑπομένειν	Expectare	Erwarten
		διατρέφειν	Sustētare (bere	Erhalten
		χορηγεῖν	Sumptus præ-	Ernehren
		ἀρκεῖν	Par esse	Gnug seyn vnd geben
Calcal	כַּלְכַּל	παρεγένοντο	Gustato-cibo	Nach dem sie gessen hatten.

כון

		γίνεσθαι	Fieri, formari	Gemacht werden
Kan	כֵּן	ἑτοιμάζειν	Parare	Bereiten
Nachon	נָכוֹן	στερεοῦν	Firmare	Bestettigen
Konen	כּוֹנֵן	καθορθοῦν	Instaurare	Auffrichten
		καταρτίζειν	Perficere	Vollbringen
		κατευθύνειν	Dirigere	Richten
Konen	כּוֹנֵן	θεμελιοῦν	Fundare	Gründen
	כּוֹנֵן - לְחֵקֶר	ἐξιχνιάζειν	Investigare	Erforschen
	הֵכִין - הוּכַן	διορθοῦσθαι	Rectificare	Zurechte bringen

הֵכִין - הוּכַן		ἀνορθοῦν	*Ordinare*	Ordnen
הִתְכּוֹבֵן		κατασκευάζειν	*Præparare*	Zurichten
		οἰκοδομεῖν	*Aedificare*	Bawen
		εὐθὺς	*Rectus, firmus*	Recht / gewiß
		ἐμφανὴς	*Apertus*	Offenbar / redlich
Ken	כֵּן	ἕτοιμος	*Promptus*	Geneigt
Nachon	נָכוֹן		*Paratus*	Bereit / willig
נְכוֹנָה		ἀληθὴς	*Verus, verax*	Warhafftig
		εἰρωνικὸς	*Pacificus*	Friedlich
Ken	כֵּן	ὀρθῶς	*Rectè*	Recht
		οὕτω, οὕτως	*Sic*	Also
Loken	לֹא כֵּן	οὐχ οὕτως	*Non sic*	Nicht also
Achen	אָכֵן	ἀμέλει, νὴ δία	*Certè*	Fürwaar
Lachen	לָכֵן	διὰ τοῦτο	*Propterea*	Darumb
Vbechen	וּבְכֵן	καὶ οὕτως	*Sicq;*	Vnd also
Alken	עַל - כֵּן	τούτου ἕνεκα	*Quapropter*	Derwegen
		οἴκημα	*Habitaculum*	Herberge
		οἴκησις	*Habitatio*	Wohnung
		ἕτοιμον-	*Firmissimum-*	Eine Feste vnd
Machon	מָכוֹן	κατοικητήριον	*habitaculum*	sichere wohnung
Mechonah	מְכוֹנָה	πόλις	*Civitas*	Stadt
Techunah	תְּכוּנָה	ἑτοιμασία	*Firmitudo*	Bestendigkeit
		ἀσφάλεια	*Basis*	Pfeylen
		θεμέλιον	*Fundamẽtum*	Grundfeste
		θρόνος	*Solium*	Thron
		τέλος	*Finis*	Endschafft
Iachin	יָכִין	*Nomen columnæ dextræ in Templo &c.*		

כון

Caffan	כַּוָּן	πλακοῦς	*Placenta*	Kuchen
Sept. Interp:		χαυῶνας	*Retinuerunt Lectionem Ebraicam*	

כוס

		ποτήριον	*Calix*	Ein Becher
Kos	כּוֹס	νυκτικόραξ	*Noctua*	Ein Keutzichen
			Noctycorax	Nacht Eule / Nachtrabe

		κάμινος	Fornax	Ein Ofen
		ἀποικία	Colonia	Land besatzung
Kur	כּוּר	πατρὶς	Patria	Das Vatterland/
	מְכוּרָה	χώρα	Natale solum	da einer gezogen vnd geboren ist
		γῆ, ῥίζα ἰδία	Regio, Radix propria.	
Cor	כֹּר	Corus, nomen mensuræ, vide Radicem כרר		

כוּשׁ

Cuſch	כּוּשׁ	χὰς	Cus	Kuß
		Proprium nomen filij Cham.		
Cuſchi	כּוּשִׁי	αἰθίοψ	Aethiops	Ein Mohre
Cuſchith	כּוּשִׁית	αἰθιοπήστη	Aethiopissa	Eine Möhrin

כוב

Kazaf	כָּזַב	ψεύδειν	Mentiri	Liegen
Nechzaf	נִכְזַב	ἀποφέγγεσθαι	Eloqui vana	Lugen vnd Mährlein sagen/ vnd predigen
Kizzef	כִּזֵּב	μάταια ἀπο-	& sententiosa dicteria	
Hichzif	הִכְזִיב	φθέγματα		
Cozef	כֹּזֵב	ψευδὴς	Mendax	Ein Lugener
Kazaf	כָּזָב	ψεῦδος	Mendacium	Lugen
Achzaf	אַכְזָב	κενὸν	Vacuum	Ledig
Achzif	אַכְזִיב	μάταιον	Vanum	Nichtig (genstade
Kezif	כְּזִיב	Nomen civitatis		Schand vnd lu-

כור

		ἀνιατὸς	Insanabilis	Vnheylsam
			Immedicabilis	Gantz vergifft
		ὠμὸς	Crudelis	Wütterisch
		ἀπλωὴς		Grausam
Achzar	אַכּוּר			Grimmig
Achzari	אַכְזָרִי	ἀνελεήμων	Atrox	Tyranniſch
			Immiſericors	Vnbarmhertzig
		ἰταμὸς	Temerarius	Frech
			Audax	Kühn/Frevelhafftig
			Præceps	Schnel/Gech
			Impudens	Vnverschämbt

אַכְזְרִיּוּת

אַכְזָרִיּוּת	ἀνελεήμων θυμὸς	*Immisericors animus*	Ein vnbarmhertziger Sinn
	τυραννὶς	*Tyrannis*	Tyranney

כחד

נִכְחַד *Nichchad*	κρύπτειν	*Occultare* *Celare*	Verhälen/verhalten Verschweigen Verbergen
כָּחַד *Kached*	ψεύδεσθαι	*Mentiri*	Liegen
הִכְחִיד *Hichchid*	ἐκλείπειν	*Deficere*	Verschmachten
	ἐκτρίβειν	*Exterere* *Conterere*	Vertilgen Auffreiben
	ὀλοθρέυειν	*Excindere*	Außrotten
	ἐξαίρειν	*Tollere*	Wegnemen
	ἐξαιρεῖν	*Populari*	Verwüsten
	ἐξολοθρέυειν	*Exterminare*	Verderben

כחח

כֹּחַ & כוֹחַ	ἰσχὺς	*Potentia*	Macht
Vehakkoach וְהַכּחַ	χαλεώτης	*Stellio*	Eydechs
Sept. Interp.	χαμαιλέων	*Chamæleon*	Molch

De quo vide Levit. Cap. 11. Vers. 29. & 30. vbi habetur.

Hacholed הַחֹלֶד	ἡ γαλῆ	*Mustela*	Das Wiesel
Haachbar הָאַכְבָּר	ὁ μῦς	*Mus*	Die Mauß
Hazzaf הַצָּב	ὁ κροκόδειλος ὁ χερσαῖος	*Crocodilus terrestris*	Allerley Eydechsen art
Alij vertunt.	φρῦνος	*Rubeta*	Die Kröthe
הָאֲנָקָה	μυγάλη	*Mygale*	Halb Mauß
		Mygales	Halb Wiesel
		Mus araneus	Ein Hermelthierlein
	ἐχῖνος	*Echinus terrestris*	Klein stachelschweinlein
	χερσαῖος	*Hericius* *Herinacius*	Ein Igel
Hakkoach הַכּחַ	χαμαιλέων	*Chamæleon*	Ein Molch

הַלְּטָאָה

הַלְּטָאָה		ἀσκαλοβότης	*Stellio*	Eydechs
הַחֹמֶט		σαῦρα	*Lacerta*	Grüne Eydechs
Lutherus vertit.		τυφλῶς	*Cæcilia*	Blindtschleich
הַחֲנְשָׁמֶת		ἀζπάλαξ	*Talpa*	Maulworff

כחל

Cachal	כָּחַל	στίβίζειν	*Stibio fucare*	Sich färben vnd
		γιμμίζεσθαι	*Fuco pingere*	Schmincken

כחש

		σαίνειν	*Blandiri*	Heucheln
		ἀποφάσκειν	*Negare*	Verlaugnen
		ψεύδειν	*Mentiri*	Liegen
		ἀπαρνεῖσθαι	*Denegare*	Abschlagen / Verneinen / Versagen
Cachasch	כָּחַשׁ			
Kichesch	כִּחֵשׁ			Einen blossen-schlagen / Zum Lügner-werden
הִתְכַּחֵשׁ		ψεύδεσθαι	*Frustrari*	
		ἐξαπατᾶσθαι	*Decipi*	Betrogen werden
		συντρέπεσθαι	*Confundi, mutari*	Zu nichte vnd zuschanden werden
		ἀλλοιοῦσθαι		
		καταλείπεσθαι	*Destitui bonis*	Aller wolfart beraubt werden
		ἀποστερεῖσθαι	*Defraudari*	
		ψευδὴς	*Mendax*	Ein Lugner
Cachasch	כַּחַשׁ	ψεῦδος	*Falsiloquus*	Widersprecher
			Mendacium	Die Lugen

כי

Ki	כִּי	ὅτι, ὅταν	*Quia, cum*	Den/wen
		ἐὰν	*Si, Cum, quando*	So/wann
Kiim	כִּי־אִם	ἀλλ' ἢ	*Sed*	Sondern
		ἐὰν μὴ	*Nisi*	Es sey denn

כיד

Kid	כִּיד	σφαγὴ	*Cædes*	Vntergang
			Mactatio	Mord/todschlag

		κῦδος	Cudo	Spitzhaube
		λόγχη	Lancea	Lantze/ Copie
		κόρυς πολεμικὴ, κεφαλαῖα	Galea	Helm/ Sturmhaube
		γαῖσος, γαυσὸς	Gæsum, Gesum	Eine Gese
Kidon	כִּידוֹן	ἀσπὶς	Clypeus	Schild
		δόρυ	Hasta	Spieß
		μάχαιρα	Gladius	Schwerdt
		πυρφόρος	Ignifer	Blinckernt
		ζιβωνὴ	Spiculum	Schäfflin
		ἐγχειρίδιον	Pugio, sica	Dolch/ Punier
		θυρεὸς, ὅπλον	Scutum	Tartzsche

כ י ל

Kilaj	כִּילַי	Avarus, de quo vide Radicem	כלה

כ י ס

		κίστη, κιστὶς	Cista, cistula	Kiste vnd Kasten
		μαρσύπιον	Marsupium	Beutel
Kis	כִּיס	βαλάντιον	Crumena	Beutel
			Loculus	Tasche
		σάκκος, σακκίον	Sacculus	Sack
Asne	אַבְנֵי	λίθοι	Lapides	Die Taschen vnd
Kis	כִּיס	βαλαντίου	loculi	Kasten steine
Hoc est:		σάθμια	Pondera	Gewichte

כ י ף

Kephim	כֵּפִים	Πέτραι	Petræ	Felsen

כ י ר

Kjor	כִּיוֹר	λέβης	Lebes	Tigel
		λουτὴρ	Luter	Handfaß
	כִּיּוֹרוֹת	χερνιπτήρια	Lutres	Kessel
		χαλκεῖα	Ahena	Becken
		κόγχαι	Conchæ	Gropen
				Ehrne Töpffe

Kochaf	כּוֹכָב	ἀστὴρ	Stella	Stern
		ἄστρον	Sydus	Gestirn

ככר

		μέρος	Portio, frustũ, buccella, Torta	Stücke/Schnitte Bißkotte
		ψωμὸς	Libum	Lab / Labbrot
Kickkar	כִּכָּר	(ἀγγεῖον)	Orbis, (corbis)	Wecke/Kuche
Kikkerah	כִּכָּרָה	κύκλος	Circulus Globus, circus	Runde / Scheibe Kugel/gezirck
		πεῖχωρον	Regio	Reſier/Gegend
		τάλαντον	Centenarius Talentum	Centner Talent

כלא

Calah	כָּלָא	κλείειν	Claudere	Zuſchlieſſen
		καθακλείειν	Occludere	Verſchlieſſen
		κωλύειν	Prohibere	Wehren/ enthaltẽ
		ἀναπαύειν	Ceſſare	Auffhören
		παύειν	Quieſcere	Stillen
Nichlah	נִכְלָא	ἀνέχειν	Retinere Inhibere	Behalten Innehalten
Killah	כִּלְאָה	φυλάττειν	Cuſtodire	Verwahren
Kullah	כֻּלְאָה	μακρύνειν	Prolongare	Verziehen
		ἀποκαλύπτειν	Obtegere	Verſtopffen
		συντελεῖσθαι	Conſummare	Beſchlieſſen
Kaluh	כָּלוּא	αἰχμάλωτος	Captiuus	Gefangen
		κεκλεισμένος	Concluſus	Eingeſchloſſen
Kele	כְּלָא	φυλακὴ	Cuſtodia	Verwahrung
Keluh	כְּלוּאָה	δεσμωτήριον	Carcer	Gefengnuß
Michlah	מִכְלָא	πύμνιον	Caula	Schaaffſtall
Kilaim	כִּלְאַיִם	ἑτερόζυγον ἀλλόφορον ἐκ δυοῖν ὑφασμένον	Alterius generis, diverſi ſeminis, ex duobus textum	Zweyerley ineinander vermiſcht

Kilaim	כִּלְאַיִם	σύγχυσις	*Confusio ſpecierum*	Vnordentliche vermiſchung

כ ל ב

Kelef	כֶּלֶב	κύων	*Canis*	Hund
		ἄγγος	*Corbis, caniſtrũ*	Korb
		οἰκίδιον	*Cavea*	Vogelbawer
Keluf	כְּלוּב	παγὶς	*Decipula*	Vogelhert
			Laqueus	Strick/ Dohnen
		κλωβὸς	*Globus*	Kloben
			Glomus	Garn

Kaleb כָּלֵב *Caleb, Socius Ioſuæ Num: 14. verſ. 24.*
Caleſi כָּלְבִּי *Calebita*, κυνηγὸς, Er war ſeines geſchlechts ein hundt. *Nabal videlicet, qui & ſtultus dicitur.*

כ ל ה

Calah	כָּלָה	παύεσθαι	*Ceſſare*	Auffhören
		συντελεῖν	*Finire*	Enden
			Conſummare	Vollenden
				Volbringen
				Ein ende machen
				Nit gröſſer machē
			Conſumere	Verzehren
		ἐκλείπειν	*Deficere*	Verſchwinden
		ἀπολεῖν	*Interire*	Vntergehen
		ὀλοθρεύειν	*Perdere*	Verterben
		κωλύειν	*Prohibere*	Wehren
Calah	כְּלָה	ἀποκωλύειν	*Inhibere*	Auffhalten
			Impedire	Verhindern
Killah	כִּלָּה	ἀποκλείειν	*Includere*	Verſchlieſſen
Kullah	כֻּלָּה	συντρίβειν	*Conterere*	Auffreiben
		σφακελίζειν	*Contabeſcere (trere*	Zuſehende verterben (werden
		σαπρὸν	*Marcere, pu-*	Fawl vñ ſtinckend
		ἐξαναλίσκειν	*Abſumere*	Verzehren
			Conſumere	Auff freſſen

Calah	כָּלָה	συντέλεια	Consumptio	Endschafft
Killaion	כִּלָּיוֹן	συντέλεσμα	Consummatio	Vollendung
		σφάκελος	Mortificatio	Tödtung
Keli	כְּלִי	σκεῦος	Vas	Faß/gefäß/
		ἄγγος	Receptaculum	Darein man
		ἀγγεῖον	Conceptaculum	etwas thuet
כְּלִי - יוֹצֵר		σκεῦος-	Vas-	Ein Töpffer
		κεραμέως	figuli	gefäß
Hoc est:		χύτρα	Olla, Testa,	Topff/schirbel
כְּלִי - בַרְזֶל		σκεῦος-	Vas-	Ein Eisern
		σιδήρου	ferri	gefeß
Hoc est:		μάχαιρα	Gladius	Schwert
		πέλεκυς	Securis	Art/beil/barte
כְּלִי - גֶבֶר		σκεῦος-	Vas-	Mannes
		ἀνδρὸς	viri	geräthe
Hoc est:		ὅπλα-	Arma-	Mannes
		ἀνδρὸς	virilia	rüstung
		ἔθημα-	Habitus-	Mannes
		ἀνδρὸς	virilis	kleider
כְּלִי - עוֹר		σκεῦος-	Vas-	Ein peltz
		δέρματος	pellis	werck
Hoc est:		ἔρμα σιμον-	Vestis-	Ein peltz
		δέρμα	pellicea	Ledern kleid
כְּלִי - זָהָב		σκευη-	Vasa auri	Gülden geschirre
		χρυσίου		
Hoc est:		ποτήρια-	Pocula-	Güldene becher
		χρυσοῦ	aurea	Crendentz
כְּלִי - הָאֲגָנוֹת		σκευη-	Vasa-	Das becher
		κρατήρων	craterum	werck
Hoc est:		κρατῆρες	Crateres	Die becher
כְּלֵי הַנְּבָלִים		σκευη-	Vasa-	Allerley
		ναβλίων	nabliorum	Instrument
Hoc est:		σκευη-	Instrumenta	vnd seiten
		μουσικὰ	Musicalia	spiel

Kelaioth כְּלָיוֹת	νεφροὶ	*Renes*	Die Nieren
	φειδωλὸς	*Tenax*	Druckepfennig
Kilai כִּילִי	ῥυπαρὸς	*Parcus*	Dürrekeß
Kelai כֶּלַי	σμικρο-	*Avarus*	Geitzhalß
	λόγος	*Sordidus*	Vnflat
Sept. Interp.	ὑπηρέτης	*Apparitor*	Büttel
Divus Hieron:	ἀπατηλὸς	*Fraudulentus*	Betrieger
מִכְלָה - תִּכְלָה	συντέλεια	*Consummatio*	Endschafft
		Perfectio	Volkommenheit
מִכְלוֹת - זָהָב	συντέλεια	*Perfectio-*	Die volkommen-
	χρυσίϰ	*auri*	heit des goldes
Hoc est:	χρυσίον-	*Aurum-*	Rein/Fein-
	καθαρὸν	*purum*	gold
	πέρας	*Finis*	Ende
Tachlith תַּכְלִית	τέλειος	*Perfectus*	Volkommen
		Summus	Zum höchsten
		Extremus	Euserſten
		Vltimus	Letzten
		Poſtremus	Biß ans
		Finalis	letzte ende

כ ל ח

(rechte ende

	πέρας τέλος	*Finis*	Das letzte vnd
	συντέλεια	*Conſummatio*	Endschaffe
Kelach כֶּלַח		*Perfectio*	Volkommenheit
	γῆρας	*Senectus*	
	εὐγηρία	*Tempus- ſenectutis*	Das Alter / da einer ſeine rechte lebens zeit erlangt
		Veneranda- ſenectus	

כ ל ל

Calal כָּלַל	ϖεἰληφέναι	*Abſolvere*	Gantz vnd gar-
	τελειῶν	*Conſummare*	vollenden
Kalil כָּלִיל	ὅλος, ἅπας	*Totus*	Gantz
	πάνδημος	*Vniverſus*	All

Kalil

Kalil	כָּלִיל	σωπιπελεσμέ-	Absolutus	Gar
		ὁλοπελὴς (νος	Perfectus	Volkommen
		σωπέλεια	Vniversitas	Allesambt
		ὁλοκάυτωμα	Holocaustum	Brandopffer
		ὁλόκαυσον- ἔσται	Totum crematur	Das gantz vnd gar verbrand wirdt
Kelilah	כְּלִילָה	στέφανος	Corona	Eine krone
		πελείωσις	Perfectio	Volkommenheit
Kelulah	כְּלֻלָּה	κάλλος	Pulchritudo	Schönheit
		δόξα	Gloria	Herrligkeit
Callah	כַּלָּה	νύμφη	Sponsa	Eine Braut
		πενθερὰ	Nurus	Schnure
	כֹּל - כָּל	πᾶς	Omnis	All
Vechol	וְכֹל	καὶ πᾶς	Et omnis	Vnd ein jeder
Kechol	כְּכֹל	κατὰ πάντα	Iuxta omnia	Nach all dem
	לוֹא - הַכֹּל	οὐ τὰ πάντα	Non omnia	Nicht alles
	Hoc est:	οὐδὲν	Nihil	Nichts
Lo Kol	לוֹא כֹל	οὐ πᾶς	Non omnis	Nicht alle / Nicht ein jeder
	Hoc est:	οὐδεὶς	Nullus	Keiner
		οὐθεὶς	Nemo	Niemand
Kullanu	כֻּלָּנוּ	πάντες ἡμεῖς	Omnes nos	Wir alle
Kullechem	כֻּלְּכֶם	πάντες ὑμεῖς	Omnes vos	Ihr alle
Kullech	כֻּלָּךְ	πᾶσα σὺ	Vniversa tu	Du allzumahl
	מִכְלָל מִכְלוֹל	τὸ κάλλος	Idea-pulchritudinis, ipsa pulchritudo	Ein außbund vnd krone aller schönheit / zierd vnd herrligkeit

כלם

Calam	כָּלַם	διαβάλλειν	Calumniari	Verleumden
		καταισχύνειν	Ignominia afficere	Schand vnd spot anthuen

	ὑποδεικνύναι	*Pudefacere*	Verhönen
	ὑποδειγματίζειν	*Exemplum-statuere*	Verſpotten/verſchimpffiren
Nichlam נִכְלַם			
Hichlim הִכְלִים	ἐντρέπειν	*Pudore afficere*	Vervnehren
Hechlim הֶכְלִים			
Hachlam הַכְלַם	ἀτιμᾶν	*Infamare*	Läſtern
	ἀτιμάζειν	*Dehoneſtare*	Vervnehren
	ἀποκωλύειν	*Impedire*	Verhindern
Sept. Interp.	συντελεῖν	*Conſummare*	Gar auffreiben

à radice כ ל ה

Kelimmah כְּלִמָּה	ἐντροπὴ	*Pudor*	Schande
	ἀτιμία	*Ignominia*	Vnehre
	αἰσχύνη	*Infamia*	Hon vnd ſpot

כ ל ף

Kelappah כְּלַפָּה	λαξευτήριον	*Lapicidarium*	Eine keilhawe
Alij vertunt	κορύνη	*Clava*	Hammer/kolben
	ἧλος	*Clavus*	Nagel/meiſel/keil

כ מ ה

Kamah כָּמָה	ἐπιθυμεῖν	*Cupere*	Begeren
		Concupiſcere	Luſthaben
		Deſiderare	Verlangen habē
Sept. Interp:	πολυτρόπως	*Multipliciter*	Vielfaltig (ſe
		Multis modis	Mancherley wey-
Kammah כַּמָּה	πόσα εἰσὶν	*Quot ſunt*	Wie viel ſindt
	ποσάκις	*Quoties*	Wie offt
	πηλίκον	*Quanta*	Wie groß

Vide Radicem מ י ה

כ מ ו

Kemo כְּמוֹ	ὡς	*Sic, ut, ſicut*	Gleich wie
	καθὼς	*Quemadmodū*	Wie
	ὅτως	*Sic &*	Alſo auch

כ מ ז

Kumaz כּוּמָז	κόμμος	*Ornatus*	Schmuck
	μυρεψικίδες	*Murenulæ*	Spangen

Sept. Interp.		ἐμπλόκιον	Monile, Collare	Halßbande

כמן

Cammon	כַּמּוֹן	κύμινον	Cyminum	Kümmel
	מִכְמַנֵּי	θησαυροὶ-	Thesauri-	Verborgene-
		ἀπόκρυφοι	absconditi	Schätze-

כמס

Camas	כָּמַס	συνάγειν	Colligere	Samlen
		ἀποτιθέναι	Reponere	Auffheben
		κρύπτειν	Abscondere	Verbergen
		καλύπτειν	Occultare	Verborgen haltē

כמר

Nichmar	נִכְמַר	ἐμπυρίζεσθαι	Accendi	Brennen
		ἐμπρήθεσθαι	Incendi	Entbrennen
		κατακαίειν	Cremare	Anzünden
			Concremare	Verbrennen
		συστρέφειν	Vertere	Sich wenden
		ταράττεσθαι	Turbari	Sich nicht halten können
		συσπᾶσθαι	Contrahi	Zusammen krüpffen/ schrumpffen
Kemarim Hoseæ 19. vers. 5.	כְּמָרִים	κωμαρὶμ	Kemarim	Kemarim
		ἱερεῖς	Flamines	Baals pfaffen
		ἰδωλάτραι	Idolatrici	Kinder brenner
Sept. Interp: Kemaraif	כְּמָרָיו	καθότι	Quemadmodum exacerbarunt eum	Wie sie jhn erbittert haben
		ἐπίκραναν		
		αὐτὸν		

Legerunt divisim Caph similitudinis pro Caph radicali.

Ke	כְּ	καθότι	Sicut	Wie sie
Mara	מָרָה	ἐπίκραναν	Exacerbarunt	Erbittert haben
Aif	יָו	αὐτὸν	Eum	Jhn
מִכְמָר מִכְמֶרֶת		σαγήνη	Rete, Funda	Netz/ wathe
מַכְמֹר מִכְמֹרֶת		ἀμφίβληστρον	Verriculum	Fischgarn

Iesa. 51. vers. 20. variant interpretes.

כְּתוֹא מִכְמָר	ὡς ὗρος τοῦ ἀμφιβλήστρου	*Sicut vrus verriculi*	Wie ein Awerochs jm netz vnd garn / wie ein verstrickter waldochs
Hoc est:	ἐν τῷ ἀμφιβλήστρῳ	*In verriculo*	
Sept. Interp.	ὡς σεῦτλον ἡμίεφθον	*Vt beta semicocta*	Wie halb gekochter kohl

Hieronymus habet, sicut oryx illaqueatus.
Vatablus, velut bos Sylvestris in reti.

כמש

Kemosch כְּמוֹשׁ χάμας, *Nomen Idoli Moabitarum.*

כנה

Kinnah כִּנָּה	ἐν τῷ ὀνόματι καλεῖν	*Nomine vocare*	Mit nahmen nennen
	ἐν τῷ ὀνόματι βοᾶν	*Nomine cognominare,*	Einen Nahmen geben
		Clamare	Ruffen vñ schreyẽ
	μεγαλαυχεῖν	*Iactare*	Rühmen
	τιμᾶν	*Honorem dare*	Ehre geben
	ἐντρέπειν	*Metuere*	Sich fürchten
	θαυμάζειν	*Admirari*	Hochverwundern
	προσδέχεσθαι	*Admittere*	Zulassen
		Accipere	Auff vnd annemen / In geselschafft vñ freundschafft einlassen
Kenafoth כְּנָוֹת	σύνδουλοι	*Socij*	Gesellschafft
		Conservi	Mit knechte

כנן

Ken כֵּן	ποῦς, βάσις	*Basis, pes, Pedamen*	Seule / Fuß
Kan כָּן	χαράκωμα	*Pedamentum*	Stütze
Kannah כַּנָּה	ἀρχὴ	*Principium*	Anfang
	στάσις	*Prior status*	Erster vnd
	κατάστασις	*Conditio*	voriger. dinst
	τάξις	*Officium*	Ambt / beruff

Ken Kan	כֵּן כַּן	τόπος	*Locus*	Stell
Kannah	כַּנָּה	ἑτοιμασία	*Alacritas*	Freude
Kinnim	כִּנִּים	κύνιψ	*Cynips*	Hundes mucken
Kinnam	כִּנָּם	κύνιφες	*Cyniphes*	Hunds fliegen
Sept. & Hiero:		κνίπες	*Ciniphes*	Filtz leuse
Alij vertunt		φθεὶρ	*Pediculus*	Lauß
		φθειρίασις	*Pedicularũ morbus*	Die leuse krancheit

כנס

כָּנַס ־ כִּנֵּס ־ הִתְכַּנֵּס		λέγειν	*Legere*	Samlen
		συνάγειν	*Colligere*	Zusammen ziehen
		συστῶν	*Contrahere*	Sich hüfern
		καλύπτειν	*Tegere*	Bedecken
מִכְנָסַיִם		περισκελῆ	*Femoralia*	Niderkleid
		περιζώματα	*Subligacula*	Vortücher
			Campestria	Schurtztücher

כנע

Nichnah	נִכְנַע	ταπεινῶν	*Humiliare*	Demütigen (gehē
Hichnah	הִכְנַע	κατανύσσεσθαι	*Compungi*	In sein eigen hertz
Deut. 9. vers. 3.		ἐντρέπειν	*Timere*	Sich fürchten
Sept. Interp.		ἀποστρέφειν	*Avertere*	Abwenden
Kenaan	כְּנַעַן	χαναὰν	*Chanaan*	Chanaan
Kenaani	כְּנַעֲנִי	ἔμπορος	*Mercator*	Kauffman
Kenaah	כְּנַעָה	ἐμπορία	*Mercimonium*	Kauffmanswahre
		ὑπόστασις	*Substantia*	Hab vnd gut

כנף

Nichnaph	נִכְנַף	πτερᾶσθαι	*Volare*	Fliegen
		ἀφίπτασθαι	*Avolare*	Wegfliegen
		πτερὸν, πτέρυξ	*Ala*	Flügel
Canaph	כָּנָף	ἄκρον	*Extremitas, Ora. Fimbria, Limbus, Insti-ta, Margo, Crepido, Si-nus, Plaga*	Das euserste ende ort/stelle/ saum fransen/rand/ vfer/gegend
Kenaphah	כְּנָפָה	κράσπεδον		
		κυματώγη		

		κινύρα	*Cinyra*	Cither/ Lauten
Kinnor	כִּנּוֹר	κιθάρα	*Cithara*	Harpffen
Kinnorah	כִּנּוֹרָה	ψαλτήριον	*Psalterium*	Psalter
		ὄργανα	*Organa*	Seitenspiel
Kinnereth	כִּנֶּרֶת	χενερὲθ	*Genezareth*	Genezareth

Num.34.Vers.11. & 1.Reg.15.Vers.19.

כסא

	כֵּס - כִּסֵּא	θρόνος	*Thronus*	Thron
			Solicum	Stuel
			Sella Regum & Iudicum	Königlicher stuel
Kese	כֶּסֶא	σιώδ	*Novilunium*	Der Newe Monat
		σιωδικὴ	*Interlunium*	
		σελήνη	*Silens luna*	
			Ipsum nouilunij momentū, Operimentum Lunæ	Des Mondes verdeckung

כסה

	כֵּסֶה - וְכִסֶּה	κρύπτειν	*Tegere*	Decken
	כִּסֶּה - כָּסָה	καλύπτειν	*Operire*	Verbergen
Kussah	כֻּסָּה	περιβάλλειν	*Circumdare*	Vmbgeben
	הֶחְתִּכַּסּוּ	σκεπᾶν	*Velare*	Bedecken
Keseh	כֶּסֶה	σύνοδ	*Novilunium*	Der new Monat
Kesui	כְּסוּי	κάλυμμα	*Operimentū*	Decke
Kesuth	כְּסוּת	ἐπίβλημα		
Michseh	מִכְסֶה	σκέπασμα	*Tegumẽtum*	
		καλυπτὴρ	*Operculum*	
		στέγη	*Tectum*	Dach

כסח

	כָּסַח - כְּסוּחַ	ἀναζκάπτω	*Eruere*	Außreissen
			Effodere	Außgraben

כָּסַח - כְּסוֹחַ —	ἐν ἀγρῷ ῥίπτειν	Abjicere	Wegwerffen
		Rejicere	Verwerffen
		Projicere	Dahin werffen
		Contemnere	Verachten

כסל

Casal	כָּסַל	ἀνοητὸς εἶναι	Insatuari	Zum Narren wer-
			Stultè agere	Närrisch thun (dē
Kesil	כְּסִיל	ἄφρων	Insipiens	Vnweyse
		ἀνόητος	Amens	Ein Thor
		μωρὸς	Stultus	Ein Narr

Est insuper Sidus cœleste, quod alij Orionem, alij Succulas, alij Bootem, alij Hyades, alij stellem veneris & Luciferum interpretantur. De quo vide Iob 9. Vers 9. Iob 38. Vers.31. Ies.13. Vers.10 Amos 5. Vers.8.

Kesel	כֶּסֶל	σκάνδαλον	Obliquitas	Krümme
		μωρία	Stultitia	Thorheit
Kislah	כִּסְלָה	ψόαι μηρὸς	Femur, Lumbi	Die Lenden
Kesiluth	כִּסְלוּת	μηρίον	Ilia, Coxendix	Die Hüffte
		ἰσχὺς	Robur	Stärcke
		ἐλπὶς	Spes	Hoffnung.

Sept. Interp. & Hieronymus quoque verterunt.

Iob 8. Vers.14.	οἶκος	Domus	Hauß
Prov 3. Vers.25.	ὁδὸς	Via	Weg
Psalm.85. Vers.9.	καρδία	Cor	Hertz

Cur autem ita verterint hujus libelli non est demonstrare.

Kisleu	כִּסְלֵו	Νοέμβριος	November	Der Wintermonat

כסם

Kasam	כָּסַם	περικείρειν τὴν κόμην	Præcidere comam	Das Haar fein erbar beschneyden
Græci Interp.		καλύπτειν	Tegere	Decken
	כֻּסֶמֶת	ζειά, ζέα	Zea	Dunckel
		ὄλυρα	Spelta	Spelt
Alij vertunt.		χόνδρος	Far, Ador	Rocken

Hieronymus

Hieronymus quoq;	βίκιον	Vicia	Wicken
		כסם	
Casas כָּסַס	συναριθμεῖν	Connumerare	Zusamen rechnen
Meches מֶכֶס	ἀποφορά	Pensio	Maut
	φόρος	Vectigal	Zoll
	τέλος	Census	Zinß
	φόρος	Portio	Vngeld
Michsah מִכְסָה	ἀριθμὸς	Numerus	Zahl
	τέλος	Summa-	Die Summa der
	λογισμῶ	supputtionis	Rechnung
		כסף	
Casaph כָּסַף	ἐπιθυμεῖν	Concupiscere	Sich sehnen
Nichsaph נִכְסַף	ἐπιποθεῖν	Desiderare	Hertzliche lüste vñ verlangen haben
	ἕτοιμος εἶναι	Paratus esse	Willfertig vnd bereyt seyn
	μὴ ἀποπ-	Non derelin-	Vnd in nöthen
Zoph. 2. Vers. 1.	ποιεῖν	quere	nicht verlassen
Sept. Interp.	ἀπαίδευτος	Ineruditus	Vngelehrt
Keseph כֶּסֶף	ἀργύριον	Argentum	Silber
		Pecunia	Geld
		כסת	
Kesatoth כְּסָתוֹת	πρόσκε-	Puluilli	Küssen
	φάλαια	Puluinaria	Pfüle
		כעס	
Kaas כַּעַס	θυμοῦσθαι	Indignari	Vngedultig seyn
Kies כַּעַס	ὀργίζεσθαι	Irari	Zörnen
Hichis הַכְעִיס	παροργίζεσθαι	Exirasci	Sich erzörnen
		Irritare	Zu Zorn reitzen
	πένθεῖν	Lugere	Trawren
Kaas כַּעַס	ὀργὴ, θυμὸς	Ira	Zorn vnd
	παροργισμα	Indignatio	Vngedult
	ὀργίλος	Iracundus	Zornig

Kaphah	כָּפָה	ἀναστρέφειν	*Flectere*	Biegen
			Sedare	Stillen
			Vertere	Wenden
			Avertere	Ablehnen

כפל

Caphal	כָּפַל	διπλοῦν	*Copulare*	Zusamen kopeln
Nichphal	נִכְפַּל	ὑπιδιπλοῦν	*Duplicare*	Zwyfachen
		διπλασιάζειν	*Conduplicare*	Duplieren
Kephel	כֶּפֶל	διπλόος	*Duplus*	Zweyfeltig
	מִכְפֶּלָה	διπλοῦς	*Duplex*	Dupel/ zwyfach
Iob. 41. Vers. 5.		πτύξις	*Plicatura freni vel Thoracis*	Das gebiß / Geschrencke
Kiphlaim	כִּפְלַיִם	διπλά	*Dupla*	Zweyfaltig

כפן

Caphan	כָּפַן	περιπλέκειν	*Flectere*	Winden
			Nectere	Knüpffen
			Plectere	Fitzen
			Vincire	Binden
			Circumdare	Vmbgeben
			Cingere	Vmbfangen
Caphan	כָּפָן	λιμὸς	*Fames*	Hunger
		πολυλιμία	*Annonae caritas*	Thewrung

כפס

Caphis	כַּפִּיס	ἄμμα	*Subscus*	Sparre
			Tignum	Balcken
		δεσμὸς	*Ligamen*	Bande
		δοκὸς	*Trabs*	Zwerchhöltzer
			Laquear	
Sept. Interp.		κάνθαρος	*Cantharus*	Eine Kanne

כפף

כַּף - כָּפַף - נָכַף		κάμπτειν	*Curvare*	Krummen
Sept. Interp.		καταρράσσειν	*Deturbare*	Fällen/ stürtzen
		ἀντιλαμβάνειν	*Promereri*	Verdienen

		ἀπικαμπὴ	*Curvitas*	Krümme vnd
		θέναρ-	*Palma, vola-*	fläche der
		χειρὸς	*manus*	Hand
		μηρᾶ πλά-	*Femoris lati-*	
		τος	*tudo*	Der Hüffte breite
Caph	כַּף	ποδὸς ἔδρους	*Pedis planta*	Des Fusses breite
Kippah	כִּפָּה	θυίσκη	*Thuribulum-*	Ein Rauch-
Cappah	כַּפָּה		*Cochlear*	fäßlein
		ῥάδαμνος	*Ramus*	Aſt/ Reiß
			Germen	Zweig
		κώπη, λαβὴ	*Manubrium*	Handhabe
			Capulus	Hefft/ gefeß

כ פ ר

Caphar	כָּפַר	ἀσφαλτοῦν	*Bituminare*	Verpichen
		ἐξιλιάζειν	*Expiare*	Auß söhnen
			Placare	Verſöhnen
Kipper	כִּפֶּר	καθαρίζειν	*Mundare*	Reinigen
Kupper	כִּפֻּר	ἁγιάζειν	*Sanctificare*	Heiligen
	וַיְכַפֵּר	ἀφαίρειν	*Auferre*	Auff heben
			Abolere	Abſchaffen
			Diluere	Zu nichte machen
		ἄσφαλτος, ἡ	*Bitumen*	Hartz/ Pech
		ἄντρον	*Caverna*	Höle/ kathe
		κώμη	*Villa*	Pawer hütte / Dorff
Kopher	כֹּפֶר	ἐξίλασμα	*Expiatio*	Verſöhnung
		δῶρον	*Donum, munus*	Geſchenck
		ἄλλαγμα	*Permutatio*	Vmbwechſelung
		κύπρος	*Cyprus*	Cypreß
		κυπάρισσος	*Cupreſſus*	Cypreſſen
		λέων	*Leunculus*	Ein Lawe
		σκύμνος	*Catulus leonis*	Junge Lawen
Kephir	כְּפִיר	πλήσιοι	*Divites*	Reiche
	כְּפִירִים	κῶμαι	*Pagi, vicus*	Dörffer
			Villæ	Flecken

Kephor כְּפוֹר	ὁμίχλη	Nebula	Nebel
	πάχνη	Pruina	Reiff
	κρατὴρ	Crater	Becher vnd
	σκύφος	Scyphus	Schalen mit
	λεοντίσκος	Leunculus	Löwen Köpffen

Sept. Interp. κεφαρὲ & χεφορὶ *retinuerunt vocabulum Ebraicum.*

Capporeth כַּפֹּרֶת	ἐπίθεμα	*Tegmen, Operimẽtum, Velamen*	Eine Decke
	ἐπίθημα	*Cælum, Operculum, Opertorium*	Ein Himmel
	ἱλαστήριον ὁ	*Propitiatorium*	Gnadenstuel
Kippurim כִּפֻּרִים	καθαρισμὸ	*Purificatio*	Reinigung
	ἐξιλασμὸς	*Expiatio*	Außsöhnung

כ פ ש

Kaphasch כָּפַשׁ	κυλεῖν	*Volutare*	Weltzen
Sept. Interp. Thren. 3. Vers. 16.	ψωμίζειν	*Cibare, Nutrire*	Speysen, Ernehren

כ פ ת

Caphthor כַּפְתּוֹר	σφαιρωτὴς	*Sphærula*	Knöpff am leuch-
Sept: Interp:	ἱλαστήριον	*Propitiatorium*	Gnadenstul (ter
Diuus Hieron.	μυγλυμὸς	*Cardo*	Thürangel
Alij vertunt.	ὑπέρθυρον τῆς πύλης	*Superliminare portæ*	Pfoste der Pforten
Zoph. 2. Vers. 14.	φαλνώματα	*Lacunaria, Laquearia*	Balcken vnd Balcken löcher
Caphthor כַּפְתּוֹר	καππαδόξ	*Cappadox*	Ein Cappadocier

כ ר ב

Keruf כְּרוּב	χερυβὶμ	*Cherub*	Ein Engelkopff
כְּרוּבִים	χερυβείμ	*Cherubin*	Ein Angesicht mit flügeln
Genes. 3. Vers. vlt.	χερυβείμ	*Angeli*	Engel
Kirbel כִּרְבֵּל	περιζῶσθαι	*Præcingi*	Vmbgüret seyn

	כָּרָה - נִכְרָה	ὀρύττειν	Fodere	Graben
		λατομεῖν	Excindere	Außhawen
Carah	כָּרָה	λαμβάνειν-	Accipere pro-	Vor geldt em-
Bakkeseph	בַּכֶּסֶף	μέτρῳ ἀργυρίου	pecunia	pfangen
Deut. 2. Vers. 6.		μισθοῦσθαι	Mercede-	Dingen
			conducere	Mieten
Oseæ 3. Vers. 2.		ὠνοῦσθαι	Emere	Kauffen
2. Reg 6. Vers. 23.		παρατιθέναι	Parare	Zurichten
			Apponere	Vorsetzen
Kerah	כֵּרָה	παράθεσις	Apparatus	Gerichte/Malzeit
	כְּרוֹת - רֹעִים	ἐπαύλεις	Caulæ pastorum	Schaaff-
		ἡσυχία	Quies pastorũ	hürden/Ställe
Sept. Interp.		κρήτη Referunt ad כְּרֵתִים		
Michreh	מִכְרֶה	βόθρον ἁλὸς	Fodina salis	Saltzgrube
Melach	מֶלַח	θημωνία-	Cumulus-	Saltz-
		ἁλὸς	salis	hauffen (ort
Hoc est:		τόπος στεῖρος	Locus sterilis	Ein vnfruchbar
Kari	כָּרִי	χορεὶ	Milites &	Landsknechte
Verazin	וְרָצִים	καὶ ῥασὴμ	cursores	vnd Lackeyen

Hoc est: Hertzschirer vnd Trabanten/ vel Einspenniger vnd Trabanten. De hoc vide plura 2. Reg. 11. Vers. 4. Item. 2. Reg. 11. Vers. 19. 2. Sam. 15. Vers. 15. 2. Sam. 20. Vers. 23. Kerethi & Pelethi idem significat. Die Gewardi zu Roß vnd zu Fuß.

כרך

Tachrich	תַּכְרִיךְ	τρίβων	Pallium	Mantel
		ἐπίβλημα	Amictus	Kleydung
		διάδημα	Diadema Regium	Königlicher bund vnd Kleinodien
Carcof	כַּרְכֹּב	κοιλότης	Ambitus Altaris, interior concavitas	Die inwendige höle vnd weite des Altars
Exodi 27. Vers. 5. Exod. 38. Ver. 4.				

Sept. Interp:		ἐσχάρα	*Focus*	Der Herd vnter dem Altar
D. Hieronymus.		βωμὶς	*Arula*	Ein klein Altärlein
Carcom	כַּרְכֹּם	κρόκος	*Crocus*	Saffran

כרם

Kerem	כֶּרֶם	ἀμπελὼν	*Vinea*	Ein Weinberg
Korem	כֹּורֵם	ἀμπελουργὸς	*Vinitor*	Ein Wintzer
Carmel	כַּרְמֶל	πλυ- ἀμπελος	*Vitibus- abundans*	Voller Weinberge

Est etiam nomen montis fertilißimi, Germanicè. Das fruchtbarste Weingebirge. *Hinc*

Carmeli	כַּרְמְלִי	*Carmelita,*	Ein Weinbawer.
Carmil	כַּרְמִיל	κόκκινος	*Coccinum*	Carmesin

כרס

Carsem	כַּרְסֵם	λυμαίνειν	*Vastare*	Zerwühlen
			Devastare	Verwüsten

כרע

		κάμπτειν	*Curvare*	Bucken
		κλίνειν	*Flectere*	Biegen
		προσκυνεῖν	*Adorare*	Neigen
			Venerari	Niderknien
		γόνατα κάμπτειν	*Genua flectere*	Knie beugen
Carah	כָּרַע	ἐπὶ τὰ γόνατα πίπτειν	*Super genua decidere*	Auff die Knie fallen
Hichriah	הִכְרִיעַ	ἀναπίπτειν	*Decidere*	Niderfallen
		ὑποσκελίζειν	*Subjecto crure deÿcere, evertere*	Beugen, Krümmen, Vnterwerffen, Fellen
		συμποδίζειν ἐμποδίσαναι	*Pedibus cõculcare, obstare*	Mit füssen treten
Keraaim	כְּרָעַיִם	δύο σκέλη- πόδες	*Duo crura, pedes*	Zwey Schinbeine Schenckel/Füsse
Keraaif	כְּרָעָיו			

Keraaim

Keraaim	כְּרָעַיִם	γόνατα	*Genua*	Knie
Keraaif	כְּרָעָיו	ἀκρωτήριον	*Extremitas*	Das euſerſte

כרף

Carpas	כַּרְפַּס	κάρβασος	*Carbaſus*	Cameticher tuch
Sept. Interp.		καρπασίνος	*Carbaſinus*	Auß der ſchönſten (leinwat

כרר

Kirker	כִּרְכֵּר	ἀναπρέειν	*Tripudiare*	Tantzen vnd
		ὀρχάνοις	*Saltare*	ſpringen
			Pulſa, proludere	Spielen
	כִּרְכָּרוֹת	ἱπποφορεῖς	*Equi gradarij*,	Roſſe/zelter ſo den
			deſultorij	dreyſchlag gehen
Hiero. & Vatab.		δίτροχον	*Carruca*	Karren
Sept. Interp.		σκιάδια	*Vmbellæ*	Schirm
			Vmbracula	Vmbrackel
		τροφὴ	*Pabulum*	Futter
		λειμὼν	*Pratum*	Wieſe
		νομὴ	*Paſcuum*	Weide
		σάγματα	*Onera, ſacci*	Futter ſacke
Car	כַּר	κριὸς	*Aries*	Ein wider
Carim	כָּרִים	ἀμνὸς	*Agnus*	Lamb
		ἔριφος	*Hœdus*	Hamel
		βελοστάσεις	*Arietes*	Wider/bocke
			Machinæ bellicæ	Mawerbrecher Bolwerck
		χάραξ	*Vallum*	Wall
Ieſ. 30. verſ. 23. *Sept. Interp.*		τὸν τόπον πίονα καὶ	*Locum pinguem &*	Einen feiſten vnd weiten ort
		εὐρύχωρον	*ſpacioſum*	landes
Kor	כֹּר	χοῦς	*Corus*	Ein Kar

Nomen menſuræ aridorum, Idem quod Homer, capiens decem Batos.

כרש

Keres	כֶּרֶשׁ	χοιλία	*Venter*	Der bauch
Coreſch	כֹּרֶשׁ	κῦρος	*Cyrus Rex*	Cyrus

		τέμνειν	Decurtare	Abkürtzen
			Scindere	Hawen
		Κατέμνειν	Percutere	Schlagen
		Κατάθεσις	Disponere	Ordnen
Carath	כָּרַת	ἐκκόπτειν	Succidere	Vmbhawen
Nichrath	נִכְרַת	στῆσαι	Statuere	Setzen
Corath	כֹּרַת	περιτέμνειν	Circumcidere	Beschneiden
Hichrith	הִכְרִית	ἀφαιρεῖν	Auferre	Wegnemmen
Hochrath	הָכְרַת	ἐξαιρεῖν	Diripere	Berauben
		ὀλοθρεύειν	Excindere	Außrotten
		συντρίβειν	Conterere	Verterben
		ἐξολοθρεύειν	Delere	Vertilgen
		ἀφανίζειν	Abolere	Außleschen
	כְּרִיתוּת	ἀποστασία	Divortium	Ehescheidung
			Repudium	Verstossung
Kerethi	כְּרֵתִי	κρήτη	Creta	Creta

Nomen regionis & Insulæ ab excindo eidem impositum. Hinc

Kerethi	כְּרֵתִי	ἐγκοπεύς	Excisor	Ein schrot meisel
Et per consequens			Scalper	
	כְּרֵתִים	κυρῆτες	Miles	Ein beherzter
			Curetes	landsknecht
			Quiris	Küriſſer

Germanicè propriè, Ein Hertzschirer. *Vide de hoc 2. Samu. 15. vers. 18. quo in loco Kerethi & Pelethi Significant stipatores & satellites, quos rex David corporis custodiæ causa sibi adhibuerat. Græcè appellari possunt* δορυφόροι, *Germanicè vero vt iam dictum est.* Hertzschirer vnd Trabanten.

כשב

Kesef	כֶּשֶׂב	ἀρνεῖον	Agnus	Lamb/Petze/
				Menlein
		πρόβατον	Ouis	Schaaff
Kisbah	כִּשְׂבָּה	ἀμνάς	Agna F.	Eine zschibe/schäff
			Agnella	lein/frewlein

Casah

			Operire	Vberziehen
			Obtegere	Bedecken
Casah	כָּשָׂה	πλατύνειν	*Obducere*	Vmbgeben
			Dilatare	Außbreiten

כ ש ד

Casdim	כַּשְׂדִּים	χαλδαῖοι	*Chaldæi*	Die Chaldeer

כ ש ל

(sein

			Languere	Matt vnd kranck
Caschal	כָּשַׁל	ἀσθενεῖν	*Impingere*	Anstossen
Nichschal	נִכְשַׁל	κοπιάζειν	*Laborare*	Schwach sein
Kisschel	כִּשֵּׁל	ἄνισχυς εἶναι	*Debilis esse*	Vnkräfftig sein
Hichschil	הִכְשִׁיל	ὑποσκελίζειν	*Deficere*	Fellen
		ἀτεκνεῖν	*orbare liberis*	der kinder beraubt
Casschil	כַּשִּׁיל	πέλεκυς	*Ascia securis*	Art/beyl
		πτῶμα	*Casus*	Fall
		σκῶλοψ	*Spina*	Dorn
			Offendiculum	Anstossen
Kisschalon	כִּשָּׁלוֹן		*Impedimẽtum*	Verhinderung
		σκάνδαλον	*Scandalum*	Ergerniß
מִכְשׁוֹל		κόλασις	*Castigatio*	Straaff
מַכְשֵׁלָה		ἀσθένεια	*Imbecillitas*	Mattigkeit
			Debilitas	Schwachheit
			Morbus	Kranckheit
		πτῶσις	*Ruina*	Vntergang
Ies. 3. vers. 6. Sept. Interp.		βρῶμα	*Exesum*	Außgefressen
			Erosum	Abgenagt

כ ש ף

Kisschef	כִּשֵּׁף	φαρμακεύειν	*Veneficio vti*	Zaubern
מְכַשֵּׁף		φαρμακὸς	*Magus*	Ein zauberer
כְּשָׁפִים		φαρμακεία	*Veneficia*	Zauberey

כ ש ר

		δοκεῖν	*Placere*	Gefallen
Caschar	כָּשַׁר		*Procedere*	Fortgehen
		εὐοδοῦν	*Prosperare*	Gerathen

Kischor	כִּישׁוֹר	σπονδύλιον	*Verticulum*	Ein wirtel
Sept. Interp.		συμφέρον	*Vtile*	Nutz
Kischron	כִּשְׁרוֹן	ἀνδρεία	*Virilitas*	Manheit
	כּוֹשָׁרוֹת	ὠφέλεια	*Vtilitas*	Nutzbarkeit
	הַכְשֵׁיר	περισσεία	*Abundantia*	Vberfluß

כתב

	כָּתַב - נִכְתַּב	γράφειν	*Scribere*	Schreiben
Kittef	כִּתֵּב	διαγράφειν	*Conscribere*	Beschreiben
Ketaf	כְּתָב	γραφὴ	*Scriptura*	Schrifft
		ἐπιστολὴ	*Epistola*	Brieff
		λέξις	*Dictio*	Außsprache
Ketofeth	כְּתֹבֶת	γράμματα	*Scriptura*	Schrifft
Michtaf	מִכְתָּב	γραφὴ		
Ies. 38. vers. 9. sept.		προσευχὴ	*Precatio*	Gebet

כתל

Kotel	כֹּתֶל	τοῖχος	*Paries*	Wand

כתם

Nichtam	נִכְתַּם	κηλιδοῦσθαι	*Maculari*	Mackel/fleck
Iere. 2. vers. 22.			*Labe fœdari*	vnd mangel habē

Vatablus, Signata est, insignis, nota, manifesta, inscripta, impressa, vt ablui, tegi & negari non poßit. Avenarius vertit promicare. Herfürschimmern/glentzen/ gleissen ꝛc.

Kethem	כֶּתֶם	μάζα χρυσοῦ	*Auri massa*	Ein stücke gold
Michtham	מִכְתָּם	διάχρυσον	*Aureolum*	Gülden kleinoth
		χρύσειον		

Septuaginta Interpretes variè reddiderunt.

Iob. 31. vers. 24.	λίθος-	*Lapis-*	Edle-
	πολυτελὴς	*pretiosus*	gesteine
Iob. 28. vers. 16.	χρυσίον-	*Aurum-*	Gold auß-
	ὠφεὶρ	*Ophir*	Peru
Psal: 45. vers. 10	ἐν ἱματισμῷ-	*Indumento-*	In einem gülde-
	διαχρύσῳ	*aureo*	nen stück
Psal: 25. vers. 12.	σάρδιον-	*Sardium-*	Edel Carneol
	πολυτελὲς	*pretiosum*	Rubin

Ketoneth	כְּתֹנֶת	χιτὼν	Tunica	Rock/kutten

כתף

Cateph	כָּתֵף	τράχηλος	Collum, Cervix	Halß/Nacken
Keteph	כֶּתֶף	ὦμος	Scapula, humerus	Achsel/Schulter
Ketephah	כְּתֵפָה	ἐπωμὶς	Superhumerale	Seiten
		νῶτος	Dorsum	Rucken
			Latus	Seite/wand

כתר

Kitter	כִּתֵּר	περιέχειν	Cingere	Vmbringen
Hichtir	הִכְתִּיר	κατακόπτειν	Decidere	Erlegen
		μένειν	Manere	Verwarten
		καταμένειν	Permanere	Verbleiben
		κρατεῖν	Obtinere	Erlangen
Keter	כֶּתֶר	διάδημα	Diadema	Königliche
		κίδαρις	Cidaris	Krone vnd
			Corona regia	herrligkeit
Cotereth	כֹּתֶרֶת	ἐπίθεμα	Capitellum	Der kopff/krantz
2.par.4.vers.12.13.		στέφανος	Corona	Die Krone
		ἐπιστύλιον	Epistylium	Der Knopff

Sept. Interp. χωταρὼθ *retinuerunt dictionem Ebraicam Ier.52.vers. 22.* γεῖσος, γεῖσσος, γῆσσος, *Suggrunda, & suggrundium, pars tecti prominens qua stillicidia à parietibus arcentur.* Die Trauffe.

כתש

Catasch	כָּתַשׁ	συντρίβειν	Contundere	Zerstossen
		μαστιγοῦν	Verberare	Zerschlagen
			Flagellare	Peitzschen
Machtesch	מַכְתֵּשׁ	ὅλμος	Mortarium	Mörsel
Sept. Interp.		μύλη	Mola	Mühle
		μυλίτης	Molaris dens	Backzahn
Prov. 27. vers. 22.		συνέδριον	Consessus, consi-	Ein sitzender rath
Zoph.1.vers.11.		κατακεκομ-	Amputata (liũ	Zerhackt vnd
à כתת		μένη	Detruncata	zerstümmelt

Pro quo Avenarius in suo lexico habet οἰκουμένη.

Iud.15.vers.19.	τραῦμα	Vulnus	Wunde.

כַּת־כִּתַּת כֻּתָּת		συνκόπτειν	Concidere	Schmeissen Schlagen
		ἐκθλίβειν	Elidere	Zerquetzschen
		κατακόπτειν	Contundere	Zerstossen stampen
		ἐξολοθρεύειν	Perdere Destruere	Verterben Zerstören
Catith	כָּתִית	κεκομμένος	Contusus	Zu stampffe
Michta	מִכְתָּה	κοπὴ κλᾶσμα	Contusio Fragmentum	Zerstossens Stücke
Kittim	כִּתִּים	μακεδὼν	Macedo	Macedonier

Finis Literæ Caph.



	תַּלְבּוּבוֹת	ξηρασίαι	Siccitates	Dürre wüsteneyē
	Sept. Interp:	ἀοίκητος	Inhabitabilis	Vnbewohnet
	Divus Hieron:	ἔρημος	Solitudo	Einöde
		לאה		
		ἐν κόπῳ εἶναι	Aegrè ferre	Vnwillig werden
		ὑποκεῖσθαι	Succumbere	Verlieren / Vnterliegen
		οὐδύνασθαι	Lassari	Nit mehr können
		καταπονεῖσθαι	Defatigari	Müde werden
		παύειν	Cessare	Auffhören
		βαρύνεσθαι	Gravari	Verdriessen
Laah	לָאָה	ἐπαχθίζεσθαι	Oneri esse	Beschwerlich sein
Nilah	נִלְאָה	παραλελυμένος	Solutus viribus	Matt vnd kranck
Helah	הֶלְאָה	καταπονεῖν	Defatigare	Müde machen
Hilah	הִלְאָה	ἐκλύειν	Lassare	Laß vñ faul machē
		ἀνιᾶν	Molestare	Kräncken vnd Beschweren
		ἀσθενεῖν	Languere	Schwach vnd kranck sein
		κατάκοπον-ποιεῖν	Defessum-reddere	Müde machen
Ezech. 24. vers. 12.		ἰὸς	Rubigo, Ferrugo	Rost
	Legerunt ח pro ה, חלאה pro הלאת			
Mich. 6. vers. 3.		λυπεῖν	Contristare	Betrüben
Ies. 7. vers. 13.		ἀγῶνα-παρέχειν	Molestiam-exhibere	Mühe machen
Thelaah	תְּלָאָה	μόχθος	Defatigatio / Molestia	Mühe vnd beschwerung
	מַתְּלָאֹת	ὅσα-κακοπάθεια;	Quanta-molestia? / Calamitas?	Welche grosse mühe vnd Elend?
		לאט		
Laath	לָאַט	λήθειν	Latere, celare	Lauschen
		λανθάνειν	Delitescere	Verborgē liegen

Laath	לָאַט	κρύπτειν	*Abscondere*	Verbergen
			Velare	Verdecken
בְּלָט בְּלָאט		λάθρα, λαθραίως	*Clam*	Heimlich
		ἡσυχῇ	*Latenter*	Stille

לאך

Malach	מַלְאָךְ	πρεσβεὺς	*Legatus*	Gesandter
		πρεσβευτὴς	*Nuncius*	Botschafft
		ἄγγελος	*Angelus*	Engel
מַלְאָכוּת		ἀγγελία	*Nuncium*	Botschafft
		ἐπαγγελία	*Annunciatio*	Verkündigung
Melechet	מְלֶאכֶת	ἔργον	*Opus*	Werck
	מְלָאכָה	πόρευσις	*Iter, profectio*	Weg/Reise
		ἐφημερία	*Opus diurnum*	Tagwerck
Psal.73.vers.vlt: Sept.		αἰνέσεις	*Laudes*	Lob vnd preiß

לאם

Leom	לְאֹם	λαὸς, ἔθνος	*Populus, Gens*	Volck/heyd
Leummī	לְאֻמִּים	λαοὶ, ἔθνη	*Populi, Gentes*	Völcker/heyden
Gen.27.vers.28. Sept.		ἄρχοντες	*Principes*	Fürsten

לבא

Lafi	לָבִיא	λέων	*Leo*	Ein Law
Lefiiah	לְבִיָּא	λέαινα	*Leana*	Eine Lawin
Psal.57.vers.5. Sept.		σκύμνος	*Leunculus*	Ein junger Law

לבב

Nilfaf	נִלְבַּב	θαρσύνεσθαι	*Animari*	Sich laben/frech/
			Corde donari	kühn vnd behertzt
			Cordatus reddi	werden
Libbef	לִבֵּב	καρδιᾶν	*Cor penetrare*	Das hertz einne-
Cant.4.vers.9.			*Vulnerare cupi-*	men/ mit liebes
			dinis arcu	pfeilen schiessen
		κολλυρίζειν	*Libare*	Kuchen backen
			Libum, pulmen-	Ein gutes
2. Sam.13.ver.6.			*tum & sorbi-*	süplein/
			tiunculam,	brülein vnd küch-
			conficere	lein zurichten

Lesisah לְבִיבָה	κολλυρὶς κολλύρα	Libum, Collyris, torta panis, jusculum	Ein Lab/ Weck/ Kuchē/ Schnitte/ Süplein/ Labküchlein/ Hertzsterckung
לֵב - לִבָּה - לֵבָב לִבָבָה	καρδία, καὶ διάνοια τῆς καρδίας	Cor & cogitationes cordis	Das Hertz vnd des hertzen gedancken
לֵבַב - הַיָּם	καρδία τῆς θαλάσσης	Cor maris	Des Meeres hertz
Hoc est:	βάθος	Profunditas	Die Tieffe
בְּלֵב - וָלֵב	ἐν καρδίᾳ καὶ ἐν καρδίᾳ	In corde & corde	Im hertzen vnd hertzen
Hoc est:	ψευδῇ	Duplicicorde	Auß falschem hertzen

Similimodo dicitur, Cor cœli, pro summitate, Cor Leonis, pro Animositate, Cor hominis, pro cogitationibus & consilijs humanis.

Lubbim	לֻבִּים	λιβύη	Libya, Africa,	Mohrenland

לבט

Nilfath	נִלְבַּט	πληγεὶς συμπληγεὶς	Vapulare Luere pœnam Dare pœnam	Geschlagen werdē Straffe vnd pein leyden
		ὑποσκελίζειν	Dejicere Supplantare	Darnider ligen Mit füssen tretten
Græca versio.		συνεπλέκετο	Involuitur	Kompt in alle verwirrung

לבן

Lasan	לָבַן	πλινθεύειν	Lateres coquere	Zigel machen
		πλινθουργεῖν	Conficere	Zigel streichen
Hilbin	הִלְבִּין	λευκαίνειν	Albescere	Weiß werden
	הִתְלַבֵּן	ἀπολευκαίνειν	Dealbare	Bleichen
Lesenah	לְבֵנָה	πλίνθος	Later	Zigelstein

Lefon	לְבוֹן	πλινθουργία πλινθεία	Laterum confectio, coctio	Das Zigel brennen
Malben	מַלְבֵּן	πλινθεῖον	Officina laterũ	Zigelscheune
Laban	לָבָן	λευκὸς	Albus	Weiß

Est etiam nomen viri, fratris Rebeccæ.

Lefanah	לְבָנָה	λευκὴ λευκότης σελήνη	Alba Albedo Luna	Weisse Die weisse Der Monde
Lefanon	לְבָנוֹן	λίβανος	Libanus	Der Berg Libanon
Lebanah	לְבָנָה	λίβανος	Thus	Weyrauch
Lifneh	לִבְנֶה	λεύκη	Populus alba	Papelbaum
Labben	לַבֵּן	Saul filius Kis, per Ironiam & Antiphrasim.		

Albus pro Nigro. Ne intelligant homines quem velit David. Psalm. 9. Vers. 1.

לבשׁ

לָבַשׁ - לָבֵשׁ — הִלְבִּישׁ —		ἐνδύειν περιβάλλειν ἀμφιάζεσθαι στολίζειν	Induere Circumdare Circuminduere Amicire vestire	Anthun Anziehen Vmbgeben Bekleyden
Lefusch	לְבוּשׁ	ἔνδυμα στολὴ	Vestis Stola	Kleyd/ Mantel
Malbusch	מַלְבּוּשׁ	περιβάλαιον	Indumentum	Rock
	תִּלְבֹּשֶׁת —	λῶπος ἱμάτιον	Vestimentum Vestitus	Kleydung Habit

לוג

Log	לוֹג	ἑκτεὺς	Sextarius	Ein Nössel

Continet duas Heminas, vel Cotylas. Hemina enim & Cotyla idem sunt.

Sept. Interp.		κοτύλη	Cotyla	Ein halb Nössel

להב

Lahaf	לַהַב	φλὸξ	Flamma	Flamme
	לֶהָבָה - לַהֶבֶת	στίλβη	Splendor	Glantz

Tribuitur Igni, Gladio, hastæ, Lanceæ.

	שַׁלְהֶבֶת	φλοξ- ἐξαφθεῖσα	Flamma- accensa	Angezündfewer

שַׁלְהֶבְתְּיָהּ	φλόξ- τοῦ θεοῦ	*Flamma- DEI*	Gottes fewer	
Hoc est:	ἀστραπὴ	*Fulgur*	Blitz	

להג

		Cura	Mühe/arbeit	
		Diligentia	Fleiß	
Lahag לַהַג	μελέτη	*Meditatio*	Dencken/tichten	
		Studium	Trachtung	
		Exercitatio	Vbung	

Alij vertunt, Lectio, Conciones, Predigten.

להה

	ἐκλείπειν	*Deficere*	Verschmachten	
Lahah לָהָה	ὑποκρίνεσθαι-	*Simulare-*	Vntergehen	
—— הִתְלַהֵלָה	ἀσθένειαν	*se infirmum*	Verderben	
	ἐξαρνεῖσθαι	*Et debilem*	Sich kranck stellē	
	ὑποσκελίζειν	*Perdere*	In vnglück bringē	

להט

Lahath לָהַט	φλέγειν	*Inflammare*	Anzünden	
	ἀνάπτειν	*Accendere*		
Liheth לִהֵט	καταφλέγειν	*Comburere-*	Verbrennen	
	συμφλέγειν,	κατακαίειν		
Lahath לַהַט	φλοξ, φλογίνη	*Flamma*	Flamme	

Idem quod להב *Tribuitur quoque igni, gladio &c.*
Exodi 7. Vers. 13. Tribuitur præstigiatoribus.

בְּלַהֲטֵיהֶם ——	ἐν φλογίναις αὐτῶν	*In flammis- eorum*	Mit jhren flammen
Hoc est:	πυρομαντία	*Pyromantia*	Fewer Zauberey / Wettermacherey
Sept: Interp:	ἐν φαρμακείαις	*Incantationibus*	mit Zauberey

De hoc vide plura in Radice לוט

להם

מִתְלַהֵם ——	μαλακὸς	*Blandus*	Freundlich / Holdselig / Lieblich

Lahakath	לַהֲקַת	σῶρος, ἐκκλησία	Turma, cuneus, globus / Congregatio	Ein hauffen / Versamlung

לוא

Lo	לֹא	οὐ, οὐκ	Non	Nicht
Belo	בְּלֹא	ἄνευ	Absq;	Ohne
Lu	לוּ	εἰ, ἐὰν / ὄφελον	Si, ôsi / Vtinam	So/ wann / Wolt Gott
	לוּלֵא - לוּלֵי	ἢ μὴ	Nisi	Es sey dann

לוד

Lud	לוּד	Proprium nomen filij Sem à quo Lydij.

לוה

Lavah	לָוָה	δανείζεσθαι	Mutuo accipere	Borgen
			Fœnerari	Auffnemmen
		δανείζειν	Mutuo dare	Leihen
		συμπαρεγγίνεσθαι	Sociare	Sich gesellen
		προσκεῖσθαι	Accommodare	Sich zu einem halten
Nilvah	נִלְוָה	προσιστάναι	Assistere	Einem beystehen
Hilvah	הִלְוָה	προζῆναι	Adesse / Superesse	Gern bey einem seyn / Vbrig seyn
		καταφεύγειν	Confugere	Eine zuflucht haben
Loseh	לֹוֶה	ὁ δανιζόμενος	Qui mutuo accipit	Einer der da borget
Malseh	מַלְוֶה	ὁ δανειστὴς	Fœnerator qui dat	Einer der da leyhet
Levi	לֵוִי	δανειστικὸς	Fœneratitius	Entlehnet / geborget
Est quoq; nomen filiorum Iacob.				
Lisiah	לִוְיָה	πάρεργα	Ornamenta adscititia, adjecti-tia, accommodata, supaddita	Vbrige Hoffart/ leisten/ lobwerck/ Löwenköpffe/ blumenwerck/
Loioth	לְוָיוֹת	προσκείμενα		
Sept. Interp. variè reddiderunt.				

Prov.

Prou.1.Vers.9.	στέφανος	*Sertum*	Krantz
		Corona	Krone
1.Reg.7.Vers.29.	χῶραι	*Regiones*	Landschafften
1.Reg.7.Vers.36.	ἔξωθεν	*Exterius*	Außwerts
Lisiathan לִוְיָתָן	κῆτος	*Cetus*	Ein Walfisch
Sept. Interp.	δράκων	*Draco*	Der Drach

Figuratè tribuitur tyrannidi diabolicæ.

לוז

Laz לוּ	παραῤῥύειν	*Præterfluere*	Für vberfliessen
Heliz הֲלִיכוֹ	ἐκλείπειν	*Derelinquere*	Verlassen
	ἀπέρχεσθαι	*Recedere*	Abweichen
Naloz בָּלוּז	παρανομεῖν	*Contra leges faciens*	Der wider recht handelt
	σκολιάζων	*Pravus, perversus*	Ein böser Bube der einen verkehrten Sinn hat
	καμπύλος	*Inflexus, curvus*	Schlimb/krumb
Luz לוּז	κάρυα	*Corylus*	Haselstaude
Sept. Interp.	καρύινος	*Colurnus*	Auß haselstecken
Vatab. & Hieron.	ἀμυγδαλή	*Amygdala*	Mandelbaum

De qua vide radicem שׁקד *Est item Luz proprium nomen Civitatis quam Iacob mutato nomine vocavit Bethel.*

לוח

לוּחַ - לוּחוֹת	πλάξ, κος	*Tabula*	Taffel
	πυξίον	*Tabula scriptoria ex buxo*	Ein schreib Taffel
לְתוֹתִים	νῆες σανίδων	*Naves contabulatæ*	Schiffe auß brettern vnd Taffeln gemacht

לוט

Lath לָט	λήθειν	*Latere*	Verborgen liegen

Loth	לוט	ἐνειλεῖν	*Involuere*	Einwickeln
			Implicare	Verhüllen
Helith	חֲלִיט	ἀποκαλύπτειν	*Contegere*	Verdecken
			Occultare	Verbergen
Loth	לוט	ἀπόκλημα	*Operimentum*	Tăcke
		φωλεὸς	*Latebræ*	Schlupffloch/höle
		ἐνείλημα	*Involucrum*	Hülle
		σκέπασμα	*Operculum*	Decke
Ballath	בַּלָּט	λάθρᾳ	*Latenter*	Heimlich
		λαθραίως	*Occultè*	Verborgen
Exod.7.Vers.22. בַּלָּטֵיהֶם Belathehem		φαρμακίαι νεκρομαντεία	*Artes occultæ clandestinæ, conjurationes- Incantatio Necromantia*	Heimliche vnd verborgene Künste/ Zauberey Schwartzkunst

De hoc vide plura in Radice להט

לול

Lul	לוּל	ἑλικτὴ	*Cochlea*	Schneck / Wendelstein
Luls	לוּלֵא	ἢ μὴ	*Nisi, si non*	Es sey denn

לון

Nalon	בָּלִין	γογγύζειν	*Murmurare*	Murren
Helin	הֵילִין	ἀντιτέναι	*Opponerere Conspirare*	Widerspenstig machen
		σωιστέναι	*Seditionem excitare*	Auffrührisch werden
Telunah	תְּלוּנָה	γόγγυσις	*Murmuratio*	Das murren
		στάσις	*Seditio*	Auffruhr

לוע

Lah	לָע	λαφύζειν	*Deglutire*	Verschlingen
		καταπίνειν	*Absorbere*	Auffressen (ten
		καταπατεῖν	*Conculcare*	Mit füssen zertret-
Loach	לוֹעַ	οἰσοφάγος	*Gula*	Kehle
		βρόνχος	*Guttur*	Kehle

		κακὸς- ἀποβαίνειν	Malus- evadere	Böse werden Vbel gerathen
Laz	לַץ	ἀλαζω- νεύεσθαι	De se falsa prædicare, aliospræ se cõtemnere	Sich selbst rühmen vnd andere verachten
		καταγελαστὴς	Derisor	Ein Spötter
		ἀσεβὴς	Impius	Gottloß
		ἀλάζων	Iactabundus	Ruhmräthig
		λοιμὸς	Pestus homo Pestilens Exitialis	Pestilentz Anfallende kranckheit
Lez	לֵץ	ἀκόλαστος	Intemperans Protervus Effrænis	Vnmessig Wild/widerwertig/vnbändig
Lezim	לֵצִים	ἄφρων	Insipiens Amens Stultus	Vnweiß Toll Närrisch
		ὑπερήφανος	Arrogans Superbus	Stoltz Hoffertig
		κακὸς	Malus Peßimo nebulo	Böse/arg Ein loser Bube
		παρανομεῖν & iniquè agere	Contra legem	Wider Gott vnd sein Wort handeln
		καταγελᾶν	Deridere	Verlachen
		ὑπερηφανεῖν	Superbire	Stoltzieren
Heliz	הֵלִיץ	ἀνθιστάναι	Resistere	Widerstehen
		καθυβρίζειν	Contumelia- afficere	Zuschanden machen
		φαυλίζειν	Flocci facere Vili pendere	Verachten Gering achten
Pro quo Sept. Interp. habent			Nihili habere	Nichts achten

Prov. 14. Vers. 9.		ὀφειλήσθωι	*Debent*	Sind schuldig
הִתְלוֹצֵץ ——		εὐφραίνεσθαι	*Lætitia affici*	Sich frewen
		ἀφραίνεσθαι	*Amens esse*	Tolle seyn
Propriè.		σκῶπτειν	*Irridere*	Verlachen
		ἐμπαίζειν	*Illudere*	Verspotten
Lazon	לָצוֹן	ὕβρις	*Contumelia*	Schmach
		λοιμὸς	*Pestis morum*	Vergifftung
		ἀνομία	*Iniquitas*	Sünd vnd schand
		καταγέλασμα	*Derisio*	Verlachung
		ὀλιγωρία	*Contemptus*	Verspottung

לוש

Lasch	לָשׁ	φυρᾶν	*Macerare*	Ein Teig machen
Losch	לוּשׁ	τρίβειν	*Subigere*	Teigen/ knäthen

לוה

Lezuth	לְוּוֹת	ἀδικία	*Injustitia*	Vngerechtigkeit
		διαστροφὴ	*Pravitas*	Falschheit
		ἔνδειξις	*Delatio*	Verrätherey
		διαβολὴ	*Calumnia*	Verleumbdung
הַלָּזוּ - הַלָּזֶה		ἐκεῖνος	*Ille, Iste*	Der/ dieser
הַלָּזוֹ - הַלָּזֹה		ἐκείνη	*Illa, Ista*	Die/ diese

De quo plura in radice ויה

לחה

Lechi	לְחִי	κόρρη	*Gena*	Wangen
		σιαγὼν	*Mala*	Backen
לְחָיִם ——		σιαγόνια	*Maxillæ, Mandibulæ*	Kinbacken

לחח

Lach	לַח	χλωρὸς	*Virens*	Frisch
			Viridis	Grün
Lachim	לַחִים	χυλώδης	*Herbidus*	Jung
			Succiplenus	Safftig
		καινὸς	*Novus*	Newe
		πρόσφατος	*Recens*	Frisch

לַח - לַחִים

לַח־לַחִים	πρόσφατος	Recenter-interfectus-collectus		Newgefangen Frischgefangen Frischabgebrochē
Leach	לֵחַ	χυλὸς χύλωσις	Succus, viror, succus & sanguis	Da aller safft vnd krafft beysammen ist

Pro quo Græca Exemplaria, Deut. 34. vers. 7. habent χελώνια & χελωΐα, *Quam rectè vero, linguarum periti judicent.*

לחך

לָחַךְ־לֹחֵךְ	λείχειν	*Lingere*	Lecken

לחם

		φάγειν	*Edere*	Essen/Fressen
		σιτεῖσθαι	*Comedere*	Auffressen
		δειπνεῖν	*Cœnare*	Malzeit vnd
Lacham	לָחַם	συνδειπνεῖν	*Concœnare*	Taffel halten
Nilcham	נִלְחַם	τήκεσθαι	*Consumere*	Verzehren
		πολεμεῖν	*Præliari*	Streiten
		προσπολεμεῖσθαι	*Oppugnare*	Bekriegen
Lachem	לֶחֶם	τροφὴ	*Esca*	Essen
Lechem	לֶחֶם	ἄρτος	*Panis*	Brot
Lechum	לֶחוּם	κατάβρωμα	*Cibus*	Speise
מִלְחָמָה־		καρπὸς	*Fructus*	Frucht
		πόλεμος	*Bellum*	Krieg
			Prælium	Streit

לחץ

Lachaz	לָחַץ	θλίβειν	*Premere*	Drucken
Nilchaz	נִלְחַץ	ἐκθλίβειν	*Opprimere*	Vnterdrucken
Lachaz	לַחַץ	θλῖψις	*Pressura*	Bedruckung
		θλιμμὸς	*Oppressio*	Vnterdruckung

לחש

מְלַחֵשׁ־		ἐπᾴδων	*Incantans*	Ein Zauberer
		ψιθυρίζων	*Susurro*	Ohrenbleser
			Occultus delator	Ein heimlicher verräther

	הִתְלַחֵשׁ	ψιθυρίζειν	*Susurrare*	Züscheln / Leise reden
		μηχανᾶν	*Machinari*	Ein buben stück
			Dolos struere	beschliessen
Lachasch	לַחַשׁ	ψιθυρισμὸς	*Susurratio*	Gemurmel
			Sibilus	Gezüsche
		ἐπῳδὴ	*Incantatio*	Zauberey
		ἀκρόασις	*Oratio*	Was zum hören gehört
			Precatio	
			Auditio	
		ἐμπλόκια	*In aures susurrantes*	Ohren ringe/ Flittern / schellen/ Perlen

לט א

	הַלְּטָאָה	ἀσκαλαβώτης	*Lacertus*	Eydechs
			Lacerta	
			Stellio	

לט ט

Loth	לֹט	λωτὸς	*Lotus Nomen arboris, &c.*	
Sept. & Hiero.		στακτὴ	*Stacte*	Myrrhen

De quo vide Gen. 37. vers. 25. & Gen. 43. vers 11.

לט ש

Lotesch	לוֹטֵשׁ	σφυροκόπος	*Malleo percutiens, tundens*	Einer der mit dem hammer arbeitet
Lotasch	לָטַשׁ	χαλκεύειν	*Exacuere*	Scherffen
		ἀκονοῦν	*Fabricari*	Schmieden
Luttasch	לֻטַּשׁ	στιλβοῦν	*Expolire*	Polieren
		ἀκάζειν-ὀφθαλμοῦς	*Acuere-oculos*	Sich auff einen spitzen

ליל

	לַיִל - לַיִל	νὺξ	*Nox*	Nacht
Lilith	לִילִית	σύρνιον	*Stix*	Nachteule
		νυκτικόραξ	*Nycticorax*	Nachtrabe

Sept.

Sept. Interp.	ὀνοκένταυροι	*Onocentauri*	Teufelsgespenste
Hieron. & Vatab.	λαμίαι	*Lamiæ*	

לִין

		αὐλίζεσθαι	*Pernoctare*	Vbernachtbleibē
Len Lan	לֵן־לָן	κοιμᾶσθαι	*Dormire*	Ruhen vnd schlaf-
Helin	הָלִין	καταλύειν	*Divertere*	Einkehren (fen
	הָתֵל וּנֵן	παρεμβάλλειν	*Hospitium capere*	Herbergen
Sept. Interp.		ὑπάρχειν	*Existere*	Seyen
		κατάλυμα	*Diversorium*	Nachtherberge
		στρατοπεδεία	*Locus castrorū*	Nacht lager
Malon	מָלוֹן	σταθμὸς	*Statio, Mansio*	Bleibende stadt
Melunah	מְלוּנָה	οἰκίδιον	*Casula*	Hütlein
		ὀπωροφυλάκιον	*Gurgustium*	Heußlein

לִיץ

Meliz	מֵלִיץ	ἑρμηνεύτης	*Interpres*	Ein Dolmetscher
Melizim	מְלִיצִים	διδάσκαλοι	*Doctores*	Außleger
			Professores	Erklerer
		ἄρχοντες	*Principes*	Fürsten
		πρέσβεις	*Legati*	Gesandten
		ἄγγελοι	*Nuncij*	Botschafften
		ῥήτορες	*Oratores*	Redner
Melizah	מְלִיצָה	ῥητορικὴ	*Interpretatio*	Verdolmetschūg
			Elocutio	Außsprechen
			Enarratio	Erklerung
			Rhetorica	Redekunst
Sept. Interp.		πρόβλημα	*Problema*	Tunckele worte vnd reden
		σκοτεινὸς λόγος	*Sermo obscurus*	

Hebrai, Mensura & pondus verbi. Etymon.

לִישׁ

Laisch	לַיִשׁ	πάρδις	*Tigris*	Ein Tiger Thier
			Leo major	

Sept.

Sept. Interp:	σκύμνος-	Catulus-	Ein Junger
Prou. 30. verſ. 30.	λέοντος	Leonis	Lawe
Iob. 4. verſ. 11.	μυρμηκο- λέων	Leo formica- rius	Omeyſſen mörder

Eſt quoq; nomen Ciuitatis, quæ & Dan dicitur.

לכד

Lachad לָכַד	λαμβάνειν	Capere		Fangen
	συλλαμβάνειν	Occupare		Einnemen
	καταλαμβάνειν	Præripere		Zuvor kommen
Nilkad נִלְכַּד	ἐνδεικνύναι	Deprehendere		Ergreiffen
הִתְלַכֵּד	συνέρχεσθαι	Mutuo complecti		Sich aneinander halten
Sept: quoq;	ἁλίσκειν	Capere		Fangen
1. Sam. 14. verſ. 47.	λαγχάνειν	Sorte ducere		Durchs looß;
	καθακληρεῖν	Sorte obtinere		erhalten
Iob. 38. verſ. 3.	ἔπαξον, ἔφξε,	variant exemplaria.		
לֶכֶד - מִלְכֹּדֶת	σύλληψις	Captio		Fallſtrick
		Decipula		Meuſe falle

Pro quo Græca verſio Pro 3. verſ. 26. habet verbum paſſiuum σαλεύεσθαι Iactari, Wallen / hin vnd wider geworffen vnd getrieben werden.

ללא

Lulaoth לְלָאוֹת	ἀγκύλαι	Anſulæ		Schleiffen
Exod. 26. verſ. 5.				

lödlein / zötlein / bendlein / häcklein / hefftlein / ringlein / wie man an die Teppicht vnd vorhenge pflegt zu machen.

למד

Lamad לָמַד	μανθάνειν	Diſcere		Lernen
לִמֵּד - לְמַד	διδάσκειν	Docere		Lehren
לָמַד - לְמוּד	μεμαθηκὼς	Aſſuetus		Gewohnet
		Inſtitutus		Gewehnet
	μαθητὴς	Diſcipulus		Jünger
Talmid תַּלְמִיד	μάθημα	Diſciplina		Zucht
	μανθάνων	Diſcens		Einer der da lernt

Malmad

Malmad	מַלְמָד	βάκτηριον	*Stimulus* / *Aculeus*	Ein ochsen-stecken
Iud. 3. vers. vlt. Sept. & Hiero.		ἀροτρόπους	*Vomer*	Ein pflugschar

לנה

Laneh	לָנָה	καταλύειν / μετὰ θρήνου	*Pernoctare* / *Commorari* / *cum lamento*	Vbernachten verharren mit wehklagen

לעב

Hilif	הִלְעִיב	μυκτηρίζειν	*Subsannare*	Verhönen

לעג

		ἐκγελᾶν	*Irridere*	Verlachen
		καταγελᾶν	*Deridere*	Verhöhnen
Laag	לַעַג	ἐμπαιγελᾶν	*Illudere*	Verspotten
Nilag	נִלְעָג	φαυλίζειν	*Vilipendere*	Geringachten
Hilig	הִלְעִיג	μυκτηρίζειν	*Naso suspenso*	Die nasen rümpffen
		ἐκμυκτηρίζειν	*Subsannare*	
		μυκτηρισμὸς	*Irrisio*	Verlachung
Laag	לַעַג	φαυλισμὸς	*Sanna* / *Subsannatio*	Hohn/Spott Verspottung
		ὄνειδος	*Opprobrium*	Schmach vnd (schande

לעז

Loez	לֹעֵז	βάρβαρος	*Barbarus*	Einer auß Barba-
		λαϊκὸς	*Laicus*	Ein Leye (rey

Dicitur de eo qui nec Sacras literas, nec linguam Ebraam tenet. Sive sit Italus, sive Germanus.

לעט

Hilith	הִלְעִיט	γεύειν	*Gustare facere* / *Gustum præbere*	Schmecken lassen Kosten lassen

לענ

Laaneh	לַעֲנָה	ἀψίνθιον	*Absinthium*	Wermuth
		πικρία	*Amaritudo*	Bitterkeit

לפד

Lappid	לַפִּיד	λαμπάς	*Lampas* / *Fax, Tæda*	Eine Fackel Kien/Span

לַפִּידוֹת δαλὸς *Titio, Torris* Ein glüender (brand

לפת

Laphath לַפַּת περιλαμβάνειν *Circumplecti* Vmbfangen
Nilphath נִלְפַּת κρατῆλαμβάνειν *Complecti* Begreiffen
Ruth 3. vers. 9. Græca Interp. ἐθαμβήθη *Perculsus est* Er schrack er

לצץ

Lozezim לֹצְצִים
ἀφροδισιασταὶ *Salaces* Weltkinder
σαλάκωνες *Salacones* Ruhmrähtige
σκωπτικοὶ *Scoptici* Verächter
Hos Græca versio Oseæ 7. vers. 5. appellat
σκώπται *Dicaces* Stocknarren / Lose gesindlein
λοιμὲς *Pestes* Pestilentz
Hoc est: Qui alios homines veluti peste inficiunt.

לקח

Lakach לָקַח
Nilkach נִלְקַח
Lukkach לֻקַּח
Hukkach הֻקַּח
λαμβάνειν *Accipere* Nemmen /
δέξασθαι δέχεσθαι Annemmen
ἄγειν *Ducere* Führen
εἰσάγειν *Rapere* Dahin reissen
αἱρεῖσθαι *Sumere* Nemen
δοῦναι *Dare* Geben
διανέμεσθαι *Distribuere* Außtheilen
ἀναλαμβάνειν *Assumere* Auffnehmen
Iob. 28. vers. 2. γίνεται *Fit* Wird gemacht

מִתְלַקַּחַת
πῦρ φλογίζον καὶ ἐξαστράπτον *Ignis mutuo se accipiens, vstulans & effulgurans* Blitzē / Donnern / ein schlag auff den andern

Lekach לֶקַח
διδασκαλία *Doctrina* Lehre vnd
παιδεία *Eruditio* Zucht
ὑπακοὴ *Obedientia* Gehorsam

הוֹסִיף לֶקַח
προσδιδόναι διδασκαλίαν *Adjicere doctrinam* Die Lehre mehren
Hoc est: Sep. Interp. σοφώτερος εἶναι *Doctior fieri* Gelerter werden

Deut. 32. vers. 2.	ἀποφθεγμα	*Apophthegma*	Ein schöner spruch
Pro. 7. vers. 21.	ὁμιλία	*Conversatio*, *Colloquium*	Vnterredung
מִלְקוֹחַ	λάρυγξ	*Fauces*	Der Schlung
	αἰχμαλωσία	*Præda*	Raub
		Captura	Gefangens
		Captivitas	Gefängnis
מִלְקָחַיִם	λαβίδες	*Forcipes*	Zangen/Scheren
מַלְקָחַיִם	ἐπαιρυσρίδες	*Emunctoria*	Licht schneutzen
Sept. Interp.	ἐπαιρυσῆρες	*Vascula quibus oleum Lychno infunditur.*	
Mikkach מִקַּח	δῶρον	*Munus*	Geschenck
	λῆψις	*Acceptio-personæ*	Das ansehen der person
מַקָּחוֹת	ἀγορασμοὶ	*Merces*	Allerley wahren

לקט

לָקַט לְקֹט לְקֻט	συλλέγειν	*Colligere*	Zusammenlesen
תְּלַקֵּט	συνάγειν	*Congregare*	Versamlen
Leketh לֶקֶט	ἀποπίπτοντα	*Decidua*	Nachlesen
		Decidentia	Nachstoppeln
		Colligenda	Nachrechen
Lalkuth יַלְקוּט	κανοῦν	*Pera*	Carnier, Hirtentasche

לקק

Lakak לָקַק	λείχειν	*Lingere*	Lecken
Likkek לִקֵּק	λάπτειν	*Lambere*	Lappen

לקש

Lakasch לָקַשׁ	τέμνειν	*Secare*	Hawen
	ἐρᾴζειν	*Desecare*	Abhawen
	ἀποτέμνειν	*Demetere*	Abmeyen
		Devastare	Verwüsten
Lekesch לֶקֶשׁ	ὀψίγονον	*Cordum*	Grummat
		Sicilimentum	
		Herba serotina	

Malkoſch מַלְקוֹשׁ {ὑετὸς / ὄψιμος} Pluvia / ſerotina } Spatregen

לשד

לְשַׁד־הַשָּׁמֶן {νᾶμα ἐλαίϖ / ἔλαιον πρόσφατον} Latex olei, / Oleũ recens Frtſch öhle / Newe öhle
Sept. Interp. ἐγκρὶς ἐξ' Opus piſtorium öhlkuchen
Num. 11. verſ. 8. ἐλαίϖ Dulciarium Pfanne kuchen
Pſal. 32. verſ. 4. εἰς ταλαιπωρίαν Ad miſeriam Zum Elend
A radice שׁדד quæ devaſtationem ſignificat.

לשכה

Liſchcah לִשְׁכָּה / לִשְׁכוֹת־ {καμάρα / ἄδυτον / ἔξεδρα / γαζοφυλάκιον / κατάλυμα / παστοφόρια} Camera / Cella / Exedra / Theſaurarium / Diverſorium / Thalami, Conclavia, Cubicula
Cimmer / Sacriſtey, Dreßkammer / Capittel / Schatzkammer / Herberge / Gemache

לשם

Leſchem לֶשֶׁם {λιγύριον / λυγκούριον} Ligurius / Lyncurium Ein Lynkũrer ſtein

לשן

Liſſchen לָשׁוֹן {καταλαλεῖν / παραδιδόναι} Obtrectare / Deferre Vbel nachreden
Hilſchin הִלְשִׁין Angeben
Verleumden/ Beliegen/ Verrathen
Laſchon לָשׁוֹן γλῶσσα {Lingua / Loquela} Zunge / Sprache
Ieſa. 11. verſ. 15. & 5. verſ. 24.
Lingua maris, h. e. Litus maris. Lingua Ignis, h. e. Flamma.

לתח

מִלְתָּחוֹת σολὴ {Stola / Veſtimentum} Kittel / Chorrock
עַל־הַמִּלְתָּחִי σολιοχὸς {Veſtiarius / Cuſtos} Küſter / Kirchvatter

Sept.

Sept. Interp. τῷ ἐπὶ τῶ οἴκῳ — Ei qui præerat domui — Dem Hauß halter

Hieronymus. Iis qui erant super vestes. Vatablus. Et qui præerat thesauro vestium. Avenarius. Illi qui erat super vestiario Lutherus, zu denen die vber das Kleider Hauß waren.

לתך

Lethech לֶתֶךְ λήκυθος *Lecythus* Ein ölkrug

Oseæ 3. Vers. 2. Divus Hieronymus atque alij, dimidium Corum vel dimidium Homer interpretantur.

Sept. Interp. Νέβελ οἴνου *Nablum vel lagenam vini. De quo plura 1. Sam. 1. Vers. 24. Item 2. Sam. 16. Vers. 1. Quibus in locis modo Amphora, modo vter, modo cadus & fidelia exponitur.*

לתע

מְלֶתָּעוֹת — μύλαι *Molares* Die Müller
μυλίτιμοι *Maxillares* Backzehne.
ὀδόντες *dentes*

Finis Literæ Lamed.

מְאֹד - מְאֹד	σφόδρα, λίαν	Valdè, nimis	Sehr/ gar
	σφόδρα σφόδρα	Valdè valdè	Gar sehr
עַד - מְאֹד	ἕως σφόδρα	Vsq; valdè	Gantz vnd gar
מְאֹדֶךָ	δύναμίς σου	Vehemẽtia tua	Alle deine krafft
Meodo מְאֹדוֹ	ἰσχύς αὐτοῦ	Potentia sua	Alle sein vermögen

מאה

מֵאָה - מֵאַת	ἑκατὸν	Centum	Ein hundert
מָאתַיִם	διακόσια	Ducenta	Zwey hundert
שְׁלֹשׁ - מֵאוֹת	τριακόσια	Trecenta	Drey hundert
אַרְבַּע - מֵאוֹת	τετρακόσια	Quadringenta	Vier hundert
חֲמֵשׁ - מֵאוֹת	πεντακόσια	Quingenta	Fünff hundert
שֵׁשׁ - מֵאוֹת	ἑξακόσια	Sexcenta	Sechs hundert
שְׁבַע - מֵאוֹת	ἑπτακόσια	Septingenta	Siben hundert
שְׁמוֹנֶה מֵאוֹת	ὀκτακόσια	Octingenta	Acht hundert
תְּשַׁע - מֵאוֹת	ἐννακόσια	Nongenta	Neun hundert
Eleph אֶלֶף	χίλια	Mille	Tausend

מאם

Meum מְאוּמִים	τι	Aliquid	Ichtes
		Quicquam	Etwas

Cognationem habet cum מוּם Macula. Iob 31. Vers. 7.

Hinc Sept.	δῶρον	Dona	Geschenck
& D. Hieronymus	σπῖλος	Macula	Fleck
	κηλὶς	Probrum	Schandfleck
לֹא - מְאוּמִים	οὐδὲν	Non aliqd, nihil	Nichts
לֹא - לְמְאוּמָה	οὐδενῶν	Nihilum	Für nichts

מאן

מֵאֵן - מֵאֲנִים	οὐ βούλεσθαι	Nolle	Nicht wöllen
	οὐκ ἐθέλειν	Non velle	Wegern
	μὴ θέλειν	Recusare	Abschlagen
	ἀνανεύειν	Renuere	Versagen

מאס

מָאַס - יִמְאַס	μισεῖν	Odisse	Hassen
		Odio prosequi	Anfeinden

		ἀπωθεῖν	*Reprobare*	Verstossen
Maas	מָאַס	ἀποδοκιμάζειν	*Rejicere*	Verwerffen
Nimas	נִמְאַס	ὀλιγωρεῖν	*Negligere*	Verachten
		ἐξουδενεῖν	*Nihili facere*	Nichts achten
Maos	מָאוֹס	ἀπωσμὸς	*Rejectio*	Verwerffung
			Repulsio	Verstossung

מ א ר

			Amarus	Herbe / bitter
			Mœrens	Angstig
		πικρὸς	*Exacerbans*	Erbittert
Mamir	מַמְאִיר	πικρῶν	*Pungens*	Stechend
	מַמְאֶרֶת	πικρία	*Arrodens*	Beissend
Mamereth			*Corrodens*	Vmb sich fressend
		ἔμμενον	*Permanens*	Beharlich

מ ג ד

		ἄριστον	*Optimum*	Das allerbeste
		ἔξοχον	*Præstantissimũ*	Herrlichste
		ἐντιμον	*Pretiosissimum*	Köstlichste
		εὐλογία	*Benedictio*	Segen
Meged	מֶגֶד	χάρις	*Gratia*	Gnade
	מִגְּדִים	καλλος	*Pulchritudo*	Schönheit
	מִגְדְּנוֹת	ἐξοχὴ	*Excellentia*	Herrligkeit
Deut.33.Vers.13.		φιλόφρα	*Clementia*	Gunst
Vers.14.15.16.		δῶρον	*Donum*	Gabe
Cant. 4. Vers.13.		εὐεργεσία	*Beneficium*	Wolthat
& vlt.		δόμα	*Donatio*	Geschenck
Cant.7.Vers. vlt.		καρπὸς	*Fructus*	Frucht
Genes.24.Vers.53.		εὐφορία	*Fertilitas*	Fruchtbarkeit
Ezræ 1. Vers. 6.		ἐπίῤῥοια	*Influentia*	Himmels krafft
2.Par.21.Vers.3.		ἀγαθὴ τύχη	*Bona fortuna*	Gut glück
2.Par.32.Vers.23.		εὐπορία	*Copia*	Menntge
			Vbertas	Fruchtbarkeit
		εὐθηνία	*Abundantia*	Vberfluß
		τρυφὴ	*Delitiæ*	Wolluſt
		εὐεργεσία	*Benignitas*	Besondere gnade

2. Par. 21. Vers. 3. 2. Par. 32. Vers. 23.	θεραπήματα	Bellaria	Köstlich Obst
	σκευη-	Vasa-	Herrliche
	μηδικὰ	citrea	Trachten
	δῶρα-	Dona-	Geschenck vnd
	ἔντιμα	pretiosa	Gaben
Sept. Interp.	ἀπὸ ὡρῶν,	καθ' ὥραν,	ἀπὸ κορυφῆς
	ἀκροδρύων,	ἀκρόδρυα,	δῶρα
	ξένια,	ὅπλα,	δόματα
Hieronymus atque alij.	Poma, Fruges, Suppellex, Munera, pensitationes &c.		

מ ג ל

Maggal	מַגָּל	δρέπανον	Falx	Sichel

מ ג ן

מָגֵן - בְּיַד —	παραδιδόναι	Tradere		Vnterthenig machen
	ὑπερασπί- ζειν	Clypeo protege- re, propugnare		Bedecken (chen Beschützen

מ ג ר

Megure מְגוּרֵי	ἁρπάζειν	Rapere		Reissen
Miggar מִגַּר	ἄγειν	Trahere		Schleppen/ trecken
Ezech. 21. Vers. 12.	καταῤῥήσσειν	Dejicere		Darnider werffen
		Deturbare		Herunter stürtzen
Sept. Intrep.	παροικοῦντες	Cohabitantes		Beywohnend

Legerunt Radicem מגר pro גור de quo suo in loco.

Magur מָגוּר Habitatio, מְגוּרָה Horreum.

מָגוֹר - מְגוּרָה Pavor vide Radicem גור

Megerah מְגֵרָה Serra, Traha, de quo vide גרר:

מ ד ד

Madad מוד - מָדַד	μετρεῖν	Metiri		Messen
Namad נָמַד	συμμετρεῖν	Mensurare		
מְמַדֵּד - מְמֻדָּד	διαμετρεῖν	Dimetiri		
Sept. Interp.	ἀποδιδόναι	Retribuere		Vergelten
וַיִּמְּדֻד	καὶ ἐσαλεύθη	Et commota		Vnd die Erde
Hab. 3. Vers. 6.	ἡ γῆ	est terra		ward bewegt

Legerunt מוט vel מָטַט pro מָדַד Theth pro Daleth.

הִתְמוֹדֵד

הִתְמוֹדֵד	ἐμφύεσθαι	*Amplecti*	Vmbfangen
1.Reg.17.Vers.21.	*Admetiri*	*Adhærere*	Sich mit einem
	cubando	*Expandere*	messen
מַד - מֵד - מִדָּה	μέτρον	*Meta, mensura*	Ziel/maaß
	μέγεθος	*Statura*	Grösse
	ἀριθμὸς	*Numerus*	Zahl
	ἀναλογία	*Proportio*	Geschicke
מֵמָד - מָדוֹן	ἱμάτιον	*Vestis*	Kleyd
	μανδύα	*Pallium*	Mantel
	χιτὼν	*Tunica*	Rock
	ἔνδυμα	*Indumentum*	Hülle
מַדְהֵבָה	εἰσφορὰ	*Tributum*	Maut/Zoll/tribut
	σπούδασμα	*Contributio-spontanea*	Eine freywillige gabe
Sept. Interp.	ἐπισπουδαστὴς	*Exactor*	Vogt/Zölner

מדי

Madai	מָדַי	μῆδος	*Medus*	Ein Meder
		μηδία	*Media*	Mederland
Midian	מִדְיָן	μαδιὰμ	*Midian*	Midian

Filius Abrahæ ex Cetura, à quo postea dicti sunt Midianitæ.

מדן

Medan מְדָן *Fuit quoq; filius Abrahæ ex Cethura, à quo* מְדָנִים *Medanitæ.*

מדע

Madduah	מַדּוּעַ	ἵνα τὶ, διὰ τὶ;	*Cur, quare?*	Warumb?

מהה

הִתְמַהְמֵה	μέλλειν	*Cunctari*	Sich seumen
	ὀκνεῖν	*Morari*	Zaudern
	βραδύνειν	*Tardare*	Warten
	ὑπομεῖναι	*Moramfacere*	Verziehen
	ὑστεροῦσθαι	*Tardè venire*	Langsam kommen
Sept. Interp. diversis in locis.	ταράττεσθαι	*Turbari*	Bestürtzet werden
	στρατεύεσθαι	*Militare*	Kriegen

Sept. Interp. diversis in locis.		προσδέχεσθαι	Probare	Billichen
		ἐκλύεσθαι	Debilitari	Schwach werden
		θορυβεῖσθαι	Consternari	Erschrecken
	מה - מה —	ὡς, τὶ,	Quam, quid	Wie/ was
	בַּמֶּה - בַּמָּה	ἐν τινὶ	In quo	Wobey
	כַּמֶּה - שָׁנִים	ἱκανὰ ἔτη	Aliquot anni	Etliche Jare
Cammah	כַּמָּה	πόσαι εἰσὶν;	Quot sunt?	Wie vil sind
	לָמָּה - לָמָּה	ἵνα τὶ;	Quare?	Warumb?
	שַׁלָּמָה —	μήποτε	Ne quando	Auff das nicht
Almah	עַל מָה	ἵνα τί	Cur, Quare	Warumb
Admah	עַד מָה	ἕως τότε	Quousq;	Wie lang
Mah	מַה	τὶς	Quomodo	Wie
		τὶ	Qualis	Quantus &c.
Mazzeh	מַזֶּה	τὶ τοῦτο	Quid hoc est	Was ist das
Mahem	מָהֵם	τὶ οὗτοι	Quid isti	Was diese
Mallachen	מַלָּכֶם	τὶ ὑμεῖς	Quid vobis est	Was ist euch
	מַתְלָאָה —	ὅσα κακο-	Quanta mo-	Welche angst
		παθεία	lestia	vnd noth

מ ה ל

Mahal	מָהַל	μίσγειν	Diluere	Mischen
			Miscere	Mengen

מ ה ר

Mahar	מָהַר	ταχύνειν	Accelerare	Eilen
		φερνίζειν	Dotare	Die morgen Gab geben
Nimhar	נִמְהַר	ταχύνεσθαι	Præcipitari	Vbereilt werden
		ἐκμωραίνεσθαι	Infatuari	Zum Narrē werdē
		ἐξίστασθαι	Dissipari	Zerstört werden
Nimhar	נִמְהָר	ταχινὸς	Celer, velox	Geschwind
Iesa. 32.	לְבַב	καρδία-	Cor-	Der schwachen-
Vers. 4.	נִמְהָרִים	ἀσθενοῦντων	infirmorum	Hertz
Ies. 35.	נִמְהֲרֵי	ὀλιγόψυχοι	Pusillanimes	Die kleinmütigen
Vers. 4.	לֵב	τῇ διανοίᾳ	ratione	vnd vnverstendi-

gen / die sich bald lassen vbereilen vnd betriegen.

Miher

Miher	מִהֵר	σπεύδειν	*Festinare*	Eilen
Mahir	מָהִיר	ταχὺς	*Celer*	Geschwind/hurtig
Maher	מַהֵר	ὀξὺς	*Acutus*	Scharpff/behend
		σπεύδων	*Festinus*	Emsig/fleissig
Mehera	מְהֵרָה	ταχὺ	*Celeriter*	Eilig/bald
Mohar	מֹהַר	φερνὴ	*Dos*	Die Morgengabe
		δόμα	*Donum*	Geschenck

מוג

		Liquescere	Weich werden
		Dissolui	Feige werden
		Transire	Vergehen
		Liquefieri	Zerschmeltzen
מַג־נָמוֹג —	τήκεσθαι	*Animo dissolvi*	Verzagt werden
מוֹגֵג הִתְמוֹגֵג	τήκειν	*Liquefacere*	Weich machen
		Macerare	Außmirgeln
		Consumere	Verzehren
Sept. Interp. Variè:		*Tabefacere*	Matt vnd kranck machen
Ezech. 21. Vers. 15.	θράυεσθαι	*Frangi*	Zerbrochen werdē
Psalm. 46. Vers. 7.	σαλεύεσθαι	*Moveri*	Bewegt werden
Ies. 64. Vers 7.	παραδιδόναι	*Tradere*	Dahin geben
Psalm 65. Vers. 11.	εὐφραίνεσθαι	*Laeticia affici*	Erfrewet werden
Amos 9. Vers. 1.	σύμφυτοι-ἔσονται	*Culti-erunt*	Werden erbawet seyn

מוח

Moach	מוֹחַ	μυελοῦν	*Medulla implere* — Mit Marck erfüllen
מָמוּחַ & מָמֻחַ	μυελόεις	*Medulla plenus*	Voll Marck
		Medullosus	Feist
Moach	מוֹחַ	μυελὸς	*Medulla* — Marck
Mechim	מֵחִים	μεμυελωμένα	*Medullata* — Voll marck vnd feistigkeit

Pro quo Iesa. 5. Vers. 17. habetur ἀπειλημμένων *Interceptorum &c.*

מוֹט - נָמוֹט	κλίνειν	*Movere*	Bewegen
Hemith הֵמִיט	ἐκκλίνειν	*Voluere*	Weltzen
הִתְמוֹטֵט —	μηχανᾶν	*Machinari*	Schieben
Prov.25.Verſ.26.	πεπτωκέναι	*Cadere*	Fallen
Prov.24. מָטִים	ἐκπρίω-	*Qui trahuntur*	Die man wür-
Verſ.11. לָהֶרֶג	κτεινομένους	*ad interitum*	gen will
Pſalm.46.Verſ.3.	μετατίθεσθαι	*Tranſponi*	Verſincken
		Titubare	Stolpern/gleitten
Deut.32.Verſ.35.	σφάλλεσθαι	*Vacillare*	Wancken
		Nutare	Weichen
Ieſa.54.Verſ.10.	μετακινεῖσθαι	*Trãsmoveri*	Bewegt werden
		Locomoveri	von einem ort zum andern
Pſalm.17.Verſ.5.	σαλεύεσθαι	*Fluctuare*	Wallen
		Moveri	
Prov.10.Verſ.30.	ἐνδιδόναι	*Succumbere*	Vnterliegen
Pſal.140.Verſ.11.	πίπτειν	*Cadere*	Fallen
		Commotio	Bewegung
	σάλος	*Iactatio*	Hin vnd wider wallen
Moth מוֹט	ἀναφορεὺς	*Vectis*	Ein Riegel
Mothah מוֹטָה	κλοῖος	*Collare*	Halßeyſen
	σειρὰ	*Catena*	Ketten
	ζυγὸν	*Iugum*	Das Joch
	σύνδεσμος	*Vinculum*	Band

מוך

Mach מַךְ	ἀπορεῖν	*Anguſtare*	Engſtigen
Moch מוֹךְ	ταπεινοῦν	*Humiliare*	Demütigen
	πένεσθαι	*Pauper eſſe*	Arm ſein

מול

מוֹל מַל נָמוֹל	περιτέμνειν	*Circumcidere*	Beſchneyden
הֵמִיל		*Succidere*	Außrotten
	ἀμύνεσθαι	*Vlciſci*	Sich rechen
		Propulſare injuriam	
Mulah מוּלָה	περιτομὴ	*Circumciſio*	Beſchneydung

Mul	מוּל	πρὸς	*Erga, Ad, Versus,*	Zu
	אֶל מוּל פָּנָיו	ἐξ ἐναντίας	*Ex adverso*	Gerade gegen
		κατὰ πρόσωπον	*E regione*	vber
Deut. 1. ver. 1. Sept.		πλησίον	*Propè*	Nahe bey
Nehem. 12. vers. 38.		συναντῶσα	*Obviã veniens*	Kam entgegen

מום

Mum	מוּם	μῶμος	*Macula*	Mackel/ mangel
			Vitium	Fleck
	מאוּם	δῶρον	*Donum*	Geschenck/ Gifft vnd gaben

מוץ

Moz	מוּץ	χηλοβᾶν	*Mutilare*	Mutzen
		μύσσειν	*Mungere*	Putzen
		ἐκμύσσειν	*Emungere*	Schneutzen
Ies. 16. vers. 4. Sept.		συμμαχία	*Pugna*	Streit
Miz	מִיץ	ἀμέλγειν	*Mulgere*	Melcken
		ἐκπιέζειν	*Premere*	Martern/plagen
Moz	מוּץ	ἔλυτρον	*Gluma*	Hülsen
		ψεψήματα	*Quisquiliæ*	Abgang
		ἄχυρον	*Palea*	Sprewe
		χνᾶς	*Rasio, Lanugo, tomentũ*	Schere wolle
		χοῦς	*Pulvis montiũ*	Staub

מור

Mor	מוֹר	μάρον	*Marum*	Myrrhenkraut
		στάκτη	*Stacte*	Myrrhensafft
		σμύρνα	*Myrrha*	Myrrha

De quo vide plura in radice מרר

Morah מוֹרָה *Novacula, Vide in radice* מרה

מוש

	מָשׁ מוּשׁ —	κλίνειν	*Recedere*	Weichen
		χωρίζειν	*Separare*	Voneinandergehē
		ἀπιστάναι	*Discedere*	Abweichen
Hemisch	הֲמִישׁ	μεθίστασθαι	*Transferri*	Versetzt werden
		λαμβάνειν	*Prehendere*	Angreiffen

Hemisch	הֵמִישׁ	ψηλαφεῖν	Contrectare	Betasten
		ὑφαιρεῖν	Subtrahere	Entzihen
		κωλύειν	Impedire	Verhindern
		ἐκλείπειν	Deficere / Deserere	Mangeln/ Verlassen/ Auffhören

מות

Meth	מֵת	θνήσκειν	Mori	Sterben
		ἀποθνήσκειν	Occidere	Vntergehn
Mothet	מוֹתֵת	καταλύειν	Dissolvi	Auffgelößet werdē
		μεταλλάττειν	Immutari	Verwādelt werdē
Hemith	הֵמִית	τελευτᾶν βιόν	Finire vitam	Das Leben enden
Humath	הוּמַת	φωνεύειν	Occidere	Tödten
		ἀποκτείνειν	Interficere	Vmbbringen
		ἀναιρεῖν	Tollere	Dahin nemmen
מוֹת מָוֶת		θάνατος	Mors	Der Todt
מוּת מָמוֹת		τελευτὴ	Finis, exitus	Das letzte ende
תְּמוּתָה		θνῆσις	Occisio	Das Todschlagē
		τεθανατώμενος	Morti addictus	Zum Todte ver- (vrtheilet
Mezuzah	מְזוּזָה	Postis, vide in radice זוז		
Mezavim	מְזָוִים	Anguli, promptuaria, vide in זוה		

מוג

Mezeg	מֶזֶג	ὑδαρὴς οἶνος, οἶνος ὕδατι διειμένος	Vinum aquadilutum	Getrencke/gemischter Wein
Sept. Interp.		κρᾶμα τὸ	Mixtura	Wein vnd wasser durch einander

מוה

Meze	מְזֵי	ἀναπληρωθεὶς	Repletus	Satt hunger
		λιμῷ	Fame	Vollhungers
Hoc est:		τηκόμενος	Tabefactus	Verhungert

מוח

מֵזַח - מְזִיחַ		ζωνὴ	Cingulum	Gurt/Gürtel
		ἰσχὺς	Robur	Stärcke

Mamser

Mamser	מַמְזֵר	ἐκ πόρνης	*Spurius*	Hurenkind
		ἀλλογενὴς	*Alienigena*	Ein frembdling
	מַזָּר וֹרֶת	πλανητὰς	*Planetæ stellæ erraticæ*	Die Planeten die gleichsam in der jrre gehen
Idem quod	מַזָּלוֹת	*vide in*	גזר	
Mezarim	מְזָרִים	*Ventilatores, vide Radicem*	זרה	

מחא

Macha	מָחָא	κροτεῖν τῇ χειρὶ	*Plaudere manibus*	Mit den henden klitzschen/klappen/ frolocken

מחה

	מָחָה נִמְחֶה	ἀπαλείφειν	*Delere*	Außleschen
Himchah	הִמְחָה	ἐξαλείφειν	*Extinguere*	Vertilgen
Mechi	מְחִי	μηχανὴ	*Machina bellica*	Mawerbrecher
		κριοὶ	*Arietes*	Böcke/ wider
		βάλιστρα	*Ballista*	Werffzeug

מחח

Mach	מַח	ἐξαλείφειν	*Delere*	Vertilgen

מחץ

Machaz	מָחַץ	πατάσσειν	*Contundere*	Zerschmeissen
		τραυματίζειν	*Sauciare*	Verwunden
		αἱματοῦν	*Cruentare*	Sich im blute sudeln
		αἱμάσσειν	*Sanguine conspurcare*	
		συνθλᾶν	*Conquassare*	Zerschmettern
Sept. Interp.		πέμπειν θάνατον	*Immittere mortem*	Dem Todt schicken
		βάπτειν ἐν αἵματι	*Intingere in sanguine*	Ins blut tuncken
Machaz	מַחַץ	θλάσμα	*Percussio Contusio*	Zerschlagung Zerschmeissung
		τραῦμα	*Vulnus*	Wunde

Sept. Interp.		ὀδυνή	*Dolor*	Schmertz
		מחק		
Machak	מָחַק	ἀποτρίβειν	*Deterere* / *Conterere*	Abreibē/abreissen / Zerschmettern
		מחר		
Mechir	מְחִיר	τιμή	*Pretium*	Wert/Geldt
		ἄλλαγμα	*Permutatio*	Wechsel/verenderung
		ἀντάλλαγμα	*Commutatio*	Handel/wandel
Machar	מָחָר	ἄυριον	*Cras*	Morgen
Mocharat	מָחֳרָת	ἐπαύριον	*Craſtinum*	Der morgen Tag
מִטָּה	*Lectus,*	מַטֶּה	*Baculus*	מַטֶּה *Deorſum, vide in* גטה
		מטט		
Matath	מָטַט	σαλεύεσθαι	*Moveri*	Bewegt werden
		μετακινεῖσθαι	*Dimoveri*	Gleiten
		מטל		
Metil	מְטִיל	μέταλλον	*Metallum*	Metall
Sept. Interp.		χωνὸν	*Fuſile*	Das sich gieſſen (leſt
		מטר		
Nimthar	נִמְטַר	ὕειν, βρέχειν	*Pluere*	Regnen
Himthir	הִמְטִיר	ἐπὶ βρέχειν	*Depluere*	Regen geben
Matar	מָטָר	ὑετὸς, βροχὴ	*Pluvia*	Regen
		מיה		
Mi	מִי	τίς;	*Quis?*	Wer? Welcher
Schellemi	שֶׁלְּמִי	τίνος;	*Cuius?*	Wes? Welches
Lemi	לְמִי	τίνι;	*Cui?*	Wem? Welchem
Eth Mi	אֶת מִי	τίνα;	*Quem?*	Wen? Welchen
Mimmi	מִמִּי	ἀπὸ τίνος;	*Aquo?*	Von wem?
El Mi	אֶל מִי	τίνι;	*Cui nam?*	Ueber welchem?
Al Mi	עַל מִי	ἐπὶ τίνα;	*Apud quem?*	Bey wem?
Mi attah	מִי אַתָּה	τίς εἶ σὺ;	*Quis tu es?*	Wer biſtu?
Me	מַיִם	ὕδατα	*Aquæ*	Waſſer
		מים		
Maïym	מַיִם	ὕδωρ	*Aqua*	Waſſer

Min	מִין	εἶδος, ἰδέα	*Species, Idea*	Art / Eigenschafft
		γένος	*Genus*	Geschlecht
		ὁμοιότης	*Similitudo*	Gleichheit
Temunah	תְּמוּנָה	ὁμοίωμα	*Imago*	Bildnus
Sept. Interp.		δόξα	*Gloria*	Ehre

מיק

Mik	מִיק	σήπεσθαι	*Mucescere*	Alles gnug haben vnd dennoch eine Sawe darbey sein Wie die geitzhälse zu thuen pflegen
		μαραίνεσθαι	*Marcescere*	
		ῥυπαίνεσθαι	*Sordescere*	
		διαλύεσθαι	*Dissolvi*	
		διαῤῥεῖν	*Diffluere-*	

opibus, potentia, honore, otio, luxuria.

Mak	מַק	ἀὐχμὸς	*Mucor*	Schimmel
		ἐυρὼς	*Putredo, Marcor*	Feule
		χθρυζα	*Mucilago*	Rotz/schleim
		μύξα	*Mucus*	Vnflat
Sept. Interp.		διενοήθησαν	*Cogitaverunt*	Haben gedacht
		χυῆς	*Rasio*	Scherwolle
Divus Hieron.		μαελλη	*Favilla*	Rutz/Asche/ Staub/

מיר

Hemir	הֶמִיר	ἀλλάττειν	*Permutare*	Verendern
		μεταλλήσσειν	*Transponere*	Versetzen
		ταράττεσθαι	*Conturbare*	Vmbkehren
		ἀθεῖν	*Locomovere*	Fort rucken
			Abrogare	Abschaffen
			Irritum facere	Nicht halten
Temurah	תְּמוּרָה	ἄλλαγμα	*Permutatio*	Wechsel
		ἀντάλλαγμα	*Commutatio*	Verenderung

מכך

Mach	מַךְ	μαραίνεσθαι	*Marcescere*	Verschmachten
Machach	מָכַךְ	καταδύειν	*Demergere*	Stecken
Namach	נָמַךְ	μειοῦσθαι	*Decrescere*	Abnemen
Humach	הוּמַךְ	ἐλαττοῦσθαι	*Diminui*	Wenig werden

		μειοῦσθαι	Minui	Gering werden
Mach	מַךְ	καταβάλλεσθαι	Dejici	Herunterkom̃en
Machach	מָכַךְ	ταπεινοῦσθαι	Humiliari	Gedemütigt werden
Namach	נָמַךְ			
Humach	הוּמַךְ	πιέζεσθαι	Opprimi	Vnterdruckt werden
		ἀφανίζεσθαι	Interire	Vmbkommen
Meches	מֶכֶס	Vectigal, vide in radice כסס		

מ כ ר

Machar	מָכַר	πιπράσκειν	Vendere	Verkauffen
Nimchar	נִמְכַּר	ἐκποδίζειν	Venundare	Vergeben
	הִתְמַכֵּר	ἀπωλεῖν	Venum dare	Dahin geben
	מִכֶּר, מִמְכָּר	πρᾶσις	Venditio	Kauff/ wahre
	מִמְכֶּרֶת	ἀγορή	Pretium	Wirde/ Werth/
Mecherah	מְכֵרָה	μάχαιρα	Machæra	Schwert
Mechorah	מְכוֹרָה	Focus, colonia, vide in radice כור		

מ ל א

		ἔμπλεως εἶναι	Plenus esse	Voll sein
		πληροῦν	Implere	Füllen
		ἐμπλήθειν	Explere	Erfüllen
		ἀναπληροῦν	Complere	Vollmachen
		ἀποτελεῖν	Perficere	Vollenden
Male	מָלֵא	γέμειν	Onustus esse	Beladen sein
Nimla	נִמְלָא	τολμᾶν	Audere	Sich vnterstehen
	מָלֵא, מְלֵא	φθείρεσθαι	Absumi, Succidi	Verzehrt vñ auffgeriben werden
	הִתְמַלֵּא			
		τελειοῦσθαι	Implere	Erfüllen
		συντελεῖν	Complere	Vollenden
			Consecrare	Weyhen
		ἀναπληροῦν θυμόν	Explere desiderium	Sein müthlein kühlen
	מָלֵא, מְלֵאָה	πλήρης	Plenus	Voll
Melo	מְלֹא	πλήρωμα	Plenitudo	Die völle
Millu	מִלּוּא	τελείωσις	Impletio	Erfüllung
Milluah	מִלּוּאָה	Sacerdotum consecratio		Priester weyhe

Implere manus Sacerdotum h. e. initiare & consecrare juniores ad sacrificandum. Sic dicitur, Aries impletionis h. e. consecratus. Item Lapides & Gemmæ impletionis h. e. quæ auro & argento inclusæ, vacua spacia complent. Hinc Græci verterunt καὶ καθυφανῆς ἐν αὐτῷ ὕφασμα *Texesq; in eo textile h. e. Implebis insitione Gemmarum. Germanice,* Die Volge/ folie/ vnd fülle geben/ das ein Edelgestein fein ansehen bekommet. *Vide de hoc Exod. 29. vers. 33. Iud. 17. vers. 5: Exod. 29. vers. 31. Exod. 25. vers. 7. Exod. 29. vers. 17. & 19.*

Millo מִלּוֹא *Nomen loci vbi multitudo hominum congregabatur Iud 9. vers. 6.*

Malach מַלְאָךְ *Angelus, Legatus vide in* לאך

מ ל ה

Mala	מָלָה	πλήθειν	*Implere*	Erfüllen
Millah	מְלָה	πλήρης εἶναι	*Plenus esse*	Voll sein
Melo	מְלוֹ	ἴσος	*Plenitudo*	Die volle
			Mensura Par	Maaß/ gleiche
			Aequalitas	Gleichheit

מ ל ח

Malach	מָלַח	ἁλὶ ἁλίζειν	*Salire, Sallere*	Saltzen
Homlach	הָמְלַח	ἁλίζεσθαι	*Sale condire*	Einsaltzen (gen
			Sale cõspergere	Mit saltz besprengen
Nimlach	נִמְלַח	ἀφανίζεσθαι στερεῦν	*Evanescere*	Verschwinden
			Deficere	Vergehen
			Orbare	Berauben
——	מְמֻלָּח	μεμυγμένον	*Mixtum*	Vermischt
Melach	מֶלַח	ἅλς	*Sal*	Saltz

Mare salis h. e. salsum. Seminare sale h. e. sterilè reddere. Fœdus salis etc

——	מְלָחִים	χοινία	*Funes Nautici*	Stricke/ Seile/ Schiffseyle
Melechah	מְלֵחָה	ἅλμη ἁλμυεὶς ἁλμυρὰ	*Salsugo sterilis*	Ein saltziger vnfruchtbarer ort Landes
Malluach	מַלּוּחַ	μαλάχη	*Malva*	Papeln (wechst
Iob. 30. vers. 4.		ἅλιμα	*Maritima*	Was am Meer

Sept. Interp.	ἄλιμα	*Famē pellentia*	Dz den hũger ver-
מַלָּח - מַלָּחִים	ναύτης ναυλητὴς	*Nauta*	Schipper (treibet
	ναυλίλος	*Naviculator*	Boßman
	ναύκληρος	*Nauclerus*	Stewerman
	ὁπλοδάτης	*Miles claßiari-*	Soldat
	κωπηλάτης	*Remex*	(us der am rudel stehet

מלט

	σκφεύγειν	*Evadere*	Darvon kommen
	σώζειν	*Servare*	Erhalten
Nimlath נִמְלַט	σώζεσθαι	*Servari*	Erhalten werden
Milleth מִלֵּט	ἐξαιρεῖν	*Eripere*	Erretten
Himlith הִמְלִיט	ῥύεσθαι	*Custodire*	Bewahren
הִתְמַלֵּט		*Eruere*	Heraußreissen
	ἐξορμεῖν	*Erumpere*	Herfürbrechen
	ἀφορίπτεσθαι	*Projicere*	Außwerffen
Meleth מֶלֶט	μάλθη	*Maltha*	Terres/kit/
Iere. 43. vers. 9.	πηλὸς	*Lutum*	Töpffer Thon
	ἰλὺς	*Limus*	Zigelleim
Sept. Interp.	πρόθυρον	*Vestibulum*	Ein vorhoff
Divus Hieron.	κρυπτὴ	*Crypta*	Gewelbe
		Caverna	vnd keller vnter
		Testudo	der Erden

מלך

Malach מָלַךְ	βασιλεύειν	*Regnare*	Herschen
		Regere	Regieren
Nimlach נִמְלַךְ	βϰλεύειν	*Consultare*	Berathschlagen
Nehem. 5. vers. 7.		*Deliberare*	Bedencken
Melech מֶלֶךְ	βασιλεὺς	*Rex*	König
	βϰλὴ	*Consilium*	Guter rath
Malka מַלְכָּה	βασίλισσα	*Regina*	Köntgin
מַלְכוּת מְלוּכָה	βασιλεία	*Regnum*	Reich
מַמְלָכָה	δεσποτεία	*Dominium*	Herrschaffe
מַמְלָכוֹת	ἀρχὴ	*Imperium*	Keyserthumb
מַמְלְכוּת	ἡγεμονία	*Ducatus*	Fürstenthumb

Molech

Molech	מֹלֶךְ	Sunt nomina Idolorum, quæ colebant Ammonitæ, Iudæi &c. immolandis & comburendis filijs. De quibus vide Ierem. 7. Vers. 18. Ierem. 44. Vers. 17. & 18. Levit. 20. Vers. 2. 3. 4. 5. 1. Reg. 11. Vers. 7. & 2. Reg. 23. Vers. 11. Iere. 32. Vers. 35. 1. Reg. 11. Vers. 5. 33. 2. Reg. 23. Vers. 14.		
Milkom	מִלְכֹּם			
	מְלֶכֶת־הַשָּׁמַיִם			

מלל

		σημαίνειν	Innuere	Deuten
		ἀναγγέλλειν	Significare (re	Anzeigen
		λαλεῖν	Præcise enũcia-	Für gewiß sagen
Malal	מָלַל	ἀποκόπτειν	Præcidere	Abhawen
Namal	נָמַל	ἀποπίπτειν	Decidere	Abfallen
Millel	מִלֵּל	ἀποτέμνειν	Resecare	Abschneyden
	הִתְמוֹלֵל	ἀσθνεῦν (bus Frangi viri	Seipsum interficere	Sich selbst vmbbringen
		Νοεῖν Cogitare	In animo ver-	Gedencken
Melilah	מְלִילָה	στάχυς	Spica (sare	ähre
	מִלָּה־מִלִּים	λόγος	Sermo	Rede
		ῥῆμα	Dictio	Wort
Millin	מִלִּין	λόγοι	Sermones	Worte / Reden

Pro vocabulo λόγος, Psalm. 139. Vers. 4. Græca versio habet δόλος Dolus betrug / fortè ex incuria scribarum, vt alia infinita. הֲמֻלָּה Tumultus vide in Radice המל

מלץ

Nimlaz	נִמְלַץ	θέλγειν	Mulcere	Sanffte vnd
		καταρέζειν	Permulcere	wolthun
		γλυκὺς εἶναι	Dulce esse	Süsse seyn
Meliz	מֵלִיץ	Interpres vide in Radice ליץ		

מלק

Malak	מָלַק	ἀποκνίζειν	Vngue aliquid	Abzwicken
			Avellere	Abkneipen
			Abrumpere	Abreissen

מנא

Menaoth	מְנָאוֹת	μερίδες	Partes, portiones	Partickel / Theile

		ἀριθμεῖν	*Numerare*	Zehlen
		διανέμεσθαι	*Distribuere*	Theilen / Außtheilen
Manah	מָנָה	τάττεσθαι	*Ordinare*	Ordnen
Nimma	נִמְנָה	προστάττειν	*Constituere*	Beſtellen
Minnah	מִנָּה	παραδιδόναι	*Tradere*	Dahin geben
		ἀνανεοῦν	*Inſtaurare*	Vernewern
		λογίζεσθαι	*Supputare*	Rechnung machē
מָן־הוּא		τί ἐστι τοῦτο;	*Quid hoc eſt?*	Was iſt das
Hamman	חַמָּן	μάννα	*Manna*	Manna Himmelbrodt
		δροσόμελι	*Ros melleus-matutinus*	Honnig thawe
		ἑρόμελι		Mielthaw
Manah	מָנָה	νομή	*Diſtributio*	Außtheilung
		μερίς	*Pars, portio*	Theil
Monim	מִנִּים	ἀμοιβή	*Vices*	Mahle
		ἐναλλαγή	*Viciſſitudo*	Verenderung
Græca verſio.		ἀμνάς	*Agna*	Lämmer

De quo vide Geneſ. 31. Verſ. 7. & Geneſ. 31. Verſ. 41.

Maneh	מָנֶה	μνᾶ	*Mina*	Sechtzig Silberling/ Iſt ohngefährlich ein Pfund am gewicht.

Vide de hoc Ezech. cap. 45. Verſ. 12.

Meni	מְנִי	ἑρμῆς	*Mercurius*	Mercurius
Sept. Interp.		τύχη	*Fortuna*	Glück

מ נ ן

מִן־מִנִּי־מִמֶּנִּי		ἀπὸ	*A, ab, de, è, ex*	Von/auß
מִנִּי־מִמֶּנִּי		ἀπ' ἐμοῦ	*A me*	Von mir
מִמְּךָ־מִמֵּךְ		ἀπὸ σοῦ	*A te M.*	Von dir
מִמֵּךְ־מִמֵּךְ		ἀπὸ σοῦ	*A te F.*	Von dir
Memmĕnu מִמֶּנּוּ		ἀπ' αὐτοῦ	*A eo*	Von jhm
מִמֶּנָּהּ		ἀπ' αὐτῆς	*A ea*	Von jhr
Mimmĕnu מִמֶּנּוּ		ἀπ' ἡμῶν	*A nobis*	Von vns
		ἐξ' ἡμῶν	*Ex nobis*	Auß vns
מִמְּכֶם		ἀπ' ὑμῶν	*A vobis*	Von euch

Mimmechē	מִמְּכֶם	ἐξ ὑμῶν	*Ex vobis*	Auß euch
מֵהֶם - מֵהֵמָּה		ἀπ', αὐτῶν	*Abillis*	Von jhnen
מֵהֶן - מֵהֵנָּה		ἐξαὐτῶν	*Exillis*	Auß jhnen
Psalm.12.Vers.2.		ἕνεκεν	*Propter*	Von wegen
Genes.38.Vers.24.		πρό τε, ὑπὲρ	*Præ, quam*	Mehr/den
Ies.49.Vers.14.		ἵνα μὴ	*Ne*	Auff das nicht
Meal	מֵעַל	ἐπάνω	*Desuper*	Von oben
	מִתַּחַת	ὑπὸ κάτω	*Subter*	Von vnten
Minni	מִנִּי	ἔμπροσθε	*Coram*	Für
Minnim	מִנִּים	χορδαῖ	*Fides, species*	Seytenspiel
		Chordæ	*Organa-musicalia*	Liebliche-musica

מ נ ח

Mincha	מִנְחָה	θυσία	*Munus oblatio*	Geschenck
			Sacrificium	Opffer
		δῶρον	*Donum*	Gabe

מ נ ל

Minlam מִנְלָם *Consumatio eorum vide in Radice* גלה

מ נ ע

Manah	מָנַע	φείδεσθαι	*Parcere*	Schonen / Verschonen
Nimnah	נִמְנַע	κρύπτειν	*Celare*	Bergen
			Occultare	Verbergen / Verhalten
		ἀναίνεσθαι	*Recusare*	Wegern / versagē
		κωλύειν	*Prohibere*	Wehren
		ἐκκλίνειν	*Abstinere*	Enthalten / Aussen bleiben
		ἀπέχειν	*Abarcere*	Vor enthalten
		ὀκνεῖν	*Detrectare*	Abhalten
		ἐξαίρειν	*Subtrahere*	Entzihen
		στερεῖν	*Privare*	Berauben

מ נ ר

Menor מְנוֹר ἀντίον *Liciatorium* Ein Weber baum.

Græca versio pro eodem 1.Sam.17.Vers.7. μεσάντιον.

Masah

Masah	מָסָה	τήκειν	*Liquefacere*	Weich machen
		μελιγδάναι	*Avertere cor*	Feyge machen
		βρέχειν	*Madefacere*	Feuchten / Naß machen
		τήκεσθαι	*Tabefacere*	Verzehren / Zu nichte machen
Mas	מַס	τακερὸς	*Exactor- / Liquefaciens / Tabefaciens / Emacians*	Ein schindhund der nichts mehr kan als die Leute plagen

Iob. 6. Vers. 14. Hieronimus. *Qui tollit ab amico suo misericordiam: Timorem domini derelinquit. Germ.* Wer seinem Nechsten barmhertzigkeit versagt: Der verlässet die forcht des Allmechtigen. *Alij vertunt, liquidus, pauper, miser &c.*

מסך

Misach	מָסַךְ	μίσγειν	*Miscere*	Mischen
		κεραῖν	*Diluere*	Mengen
		κερασσύναι	*Commiscere*	Vermengen
Mesech	מֶסֶךְ	κέρασμα	*Mixtura*	Vermischts getränckе
		μίξις	*Mistio*	
Mimsach	מִמְסָךְ	ποτὸς, πόσις	*Potus*	Tranck
		ποτὸς	*Potatio*	Vollsauffen
Masach	מָסָךְ	*Tegumentum, vide in Radice* סכך		

מסס

Masas	מָסַס	τήκειν	*Liquere*	Weich / verschmacht /
Namas	נָמַס	τήκεσθαι	*Marcere, tabefieri*	Feige vnd
Hemas	הָמַס	δειλιάζειν	*Animo dissolvi*	Kleinmütig /
			Desperare	Verzagt /
		φεύγειν	*Fugere*	Feldflüchtig werden
			Fuga consulere	
		ἀπιστέναι	*Deficere*	Abfallen
מס - מַס		φόρος	*Tributum*	Tribut
Missim	מִסִּים	δόμα	*Contributio*	Zusamen lage

Missa	מִסָּה	δῶρον	*Oblatio*	Geschenck/gabe
		Hinc dubio procul Missa.		Opffer
Temes	תֶּמֶס	τῆξις	*Liquefactio*	Das da leichtlich
Psalm.58.Vers.9.		ἅχεια	*Liquescens*	zergehet/vnd
		Tabes	*Tabefactio*	verschmachtet

מ ס ר

Masar	מָסַר	διδόναι	*Dare*	Vbergeben
Nimsar	נִמְסַר	παραδιδόναι	*Tradere*	Vberantworten
Sept. Interp.		ἀποστάναι	*Deficere*	Abfallen
		ἐξαριθμεῖν	*Numerare*	Rechnen
Masoreth	מָסֹרֶת	ἔκδοσις	*Deditio*	Ergebung
		παράδοσις	*Traditio*	Vbergebung
		δίδαγμα	*Doctrina*	Vertrawte lehre
Græca versio.		ἀριθμὸς	*Numerus*	Zahl

Hieronymus vero exponit vincula Bande. *De his vide Radices* סבר & אסר

מ ע ד

Maad	מָעַד	παραφέρεσθαι	*Vacillare*	Wancken/taumlen
Meed	מֵעַד	πίπτειν	*Labi*	Fallen / gleiten
Himid	הֵמִיד	καταφέρεσθαι	*Labascere*	Wackeln
		ἐξαρθρεῖν	*Luxare*	Verrencken
		ὑποφέρεσθαι	*Nutare*	Weichen
		ἀσθενεῖν	*Languere*	Müde/Matt vnd Schwach seyn
		ὑποσκελίζειν	*Evertere*	Niderwerffen
Sept. Interp.		παρανομεῖν	*Legem violare*	Wider recht handeln
		συγκάμπτειν	*Inflectere*	Krümmen/biegen

מ ע ה

Meim	מְעִים	ἔντερα	*Viscera*	Ingeweyde
Meoth	מְעֹות	κοιλία	*Venter*	Der Leib/bauch
Mei	מֵעַי	*Acervus lapidum vide in Radice* עיה		

Maath	מְעַט	ἐλατῆν	Minuere	Mindern
Mieth	מַעַט	ἐλατονῆν	Diminuere	Geringern
Himith	הִמְעִיט	ὀλιγῆν	Imminuere	Wentger machen
		μικρύνειν	Parum reddere	Kleiner machen
		ὀλίγον	Modicum	Wenig
		καθ' μικρὸν	Modicè	Mählich
Meath	מְעַט	ἐν τάχει	Brevi	Bald
			Repentè	Schnell
		βραχὺ	Parum	Gar wenig
Meattim	מְעַטִּים	ὀλίγαι	Paucæ	Wenig

מעך

		ἐμπηγνύναι	Infigere	Stecken
			Configere	Stechen
		θλίβειν	Premere	Pressen
Mauch	מָעוֹךְ	πιέζειν	Comprimere	Drucken
		θλᾶσθ	Concutere	Zerdrucken
			Collidere	Zerquetzschen

Tribuitur compreßioni uberum, Colliſioni teſticulorum, &c. Ezech. 23. Verſ. 3. Levit. 22. Verſ. 24.

מעל

		ἀδικεῖν	Iniquè agere	Vnrecht thun
		λήθην	Celare	Sich heimlich
		λανθάνειν	Latere	verſündigen
		παραμελεῖν	Errare	Irren
			Derelinquere	Verlassen
		ἀφιστάναι	Deficere	Abfallen
Maal	מָעַל	παρειδεῖν	Viſu præterire	Versehen
		παρορᾶν	Negligere	Verachten
		προπίπτειν	Labi	Fallen
			Peccare	Einen fall thun
		πλανᾶσθ	Errare	Irr gehen
		ὑπερβαίνειν	Transgredi	Vbertretten
Maal	מַעַל	παραμέλια	Prævaricatio	Vbertrettung
		παρόρασις	Contemptus	Verachtung

Maal מַעַל
παρόρασις Despicientia Verſehen
ἀπόστασις Defectio Abfall (Rock

Meil מְעִיל
διπλοΐς Lana duplicata Ein vmbnemb
χλαῖνα Lana Ein vbermantel
ἱμάτιον Pallium Rock/ Kleyd
χιτὼν Tunica Rock
ὑποδύτης Subucula Vnterhemde
Veſtis interior Vnterrock
ἐπενδύτης Superindumentum Ein Weiber-mantel

Græca verſio.
Ezech. 26. Verſ. 17. τὰς μίτρας Faſcias quibus caput obligatur Schleyer vnd haupt Tücher

מ ע ן

Maon מָעוֹן
Meonah מְעוֹנָה
μονὴ Manſio Bleibende ſtadt
οἴκησις Habitatio Herberge
οἴκημα Habitaculum Wohnung
καταφυγὴ Refugium Zuflucht
καταγωγὴ ἕλον Habitaculum Hütte
σκέπασμα Opertorium Decke/Dach
μάνδρα Stabula, caulæ, claustra, ſepta, ſpelunca &c.

Lemaan לְמַעַן Propter. vide in Radice ענה

מ ע ר

Mearah מְעָרָה
σπήλαιον Spelunca Eine Grube

מ פ ת

Mopheth מוֹפֵת Portentum, prodigium vide in Radice יפת

מ צ א

Mazah מָצָא
Nimzah נִמְצָא
εὑρίσκειν Invenire Finden
ἔχειν Habere Haben
δύνασθαι Poſſe Können
ὑγιάζειν Valere Vermögen

Himzi הִמְצִיא
προσφέρειν Adferre Bringen
παραδιδόναι Tradere Vbergeben

מוֹצְאֵי Proverb. 8. Verſ. 35. Qui invenit me (Sapientiam) invenit vitam. Pro quo Græca verſio habet ἔξοδοί μου, ἔξοδοι ζωῆς, à Radice יצא Exire.

Mezad מצד	περιοχὴ	Munitio	Feſtung/Schloß
Mezudah מצודה	βοήθια	Præſidium	Beſatzung
Mezodah מצודה	ὀχύρωμα	Munimentum	Wehre/Schantze
מצודים	καταφυγὴ	Refugium	Zuflucht
	χάραξ	Vallum	Wall vnd graben

מצוד ־ מצודה *Rete, Venatio, vide in Radice* צוד

מ צ ה

	ἐκθλίζειν	Exprimere	Außtrucken
	ἐξαμέλγειν	Emulgere	Außmelcken
	ἐκμυζᾶν	Exugere	Außſaugen
	ἐκχεῖν	Effundere	Vergieſſen
	παραδιδόναι	Tradere	Vbergeben
Mazah מצה	σταγίζειν	Guttatim-	Bey einzehlen
Nimzah נמצה	ἐκσταγίζειν	exprimere-	tröpflein ſamlen
Himzah הִמְצָה	καταστραγγίζειν	diſtillare	vnd außgieſſen
	ἐκκενᾶν	Evacuare / Exugere	Außledigen / Außſaugen
	ἀποστάζειν	Deſtillare	Abtrieffen
Sept. Interp.	ἀποῤῥεῖν	Deſluere	Herunter flieſſen

Pſalm. 73. Verſ. 10. εὑρεθήσονται *Invenientur* Werden gefunden werden

A radice מצא *Aleph pro He.*

2. Sam. 3. Verſ. 8. ἀυτομολεῖν *Deficere* Abfallen (den Meineydig werden)

מ צ ח

מצח מצחות	μέτωπον	Frons	Stirne
	ὄψις,	Viſus, Facies, Aſpectus	Angeſicht (dung
Sept. Interp. Figuratè.	Νῖκος	Victoria	Steg/vberwinden
	φιλόνικοι	Victoriæ cupidi	Die gern zancken vnd vberwinden wöllen
Mizchah מִצְחָה	κνημῖδες	Ocreæ / Tibialia	Stiefeln / Knieſtiefeln

Mezulah מְצוּלָה *Profunditas, vide in Radice* צול

Mazaz	מָצַץ	ἐκθηλάζειν	Exugere	Außsaugen
Mazzah	מַצָּה	μᾶζα	Maza	Kuchen
		πλακοῦς	Placenta	Fladen
		ἄζυμον	Azymon (tum Non fermenta-	Süsse Teig Vngesewert brot

מ צ ר

Mizraim	מִצְרַיִם	μεσραΐμ	Mizraim	Mizraim
		αἴγυπτος	Aegyptus	Aegypten
Mizri	מִצְרִי	αἰγύπτιος	Aegyptius	Ein Aegypter
Mizrith	מִצְרִית	αἰγυπτία	Aegyptia	Eine Aegypterin
Mezar	מֵצַר	Tribulatio	Angustia vide in radice צ ר ר	

מ ק ל

Makkal	מַקֵּל	κάλαμος	Arundo	Rohr
		βάκτρον, βακ-	Baculus	Stab/stecken
		ῥάβδος (τηελα	Virga	Ruthe

מ ק ק

Namak	נָמַק	σήπεσθαι	Suppurare	Eytern
			Putrescere	Faulen/verwesen
		μαραίνεσθαι	Marcescere	Stincken
		τήκεσθαι	Tabescere	Verschmachten
		ἐκτήκεσθαι	Emarcescere	Zu nichte werden
Hemek	הֵמַק	καταφθείρεσθαι	Corrumpi	Verterben
		ἐκρυεῖν, ἐκρεῖν	Diffluere	Zerfliessen
		ἠλυγίζειν	Obtenebrare	Vertunckelt
			Occultare	Verfinstert werdē
Mak	מַק	σῆψις	Marcor	Vnreinigkeit
			Putredo	Feule
			Fœtor	Stanck
Graeca versio Esaiæ 3. vers. 24.		κονιορτὸς	Pulvis	Staub

מ ר א

Morea	מוֹרָאָה	ἀσελγὴς	Petulans	Frech/Geyl
Soph. 3. vers. 1.		ὑβρίστης	Procax	Vnverschempt
		αἰσχρὸς	Fœdata	Scheußlich

Sept. atq; alij uert: Iob. 39. uerſ. 21.	ἐπιφανὴς-	*Inſignis-*		Vberauß
	ἀποστατικὸς	*rebellis*		auffrührtiſch
	ὑπερήφανος	*Superba*		Hoffertig
		Faſtoſa		Stoltz
	ὑπέρφρων	*Inflata*		Auffgeblaſen
Himrih הִמְרִיא	ὑψῶν	*Erigere*		Auffheben
		Extollere		In die höhe heben
Meri מְרִיא	σιτιστὰ	*Altilia*		Maſtviehe
Hinc ab interpretibus uariè redditur.	ὄις	*Ouis*		Schaffe
	ταῦρος	*Taurus*		Ochſen
	βούβαλος	*Bubalus*		Büffel
	ἄρνος	*Agnus*		Lamb
	λιπαρὰ	*Pinguia*		Feiſte
	ἐπιφάνεια	*Apparentia*		Opffer
	ἐστεατωμένα	*Pinguefacta*		Feiſt gemeſtet
Murah מְרָאָה	πρόλοβος	*Ingluuies*		Der kropff
Marah מָרָא	*Amara pro* מָרָה *uide in* מ ר ר			

מ ר ג

מוֹרָג מוֹרָגִים	τροχὸς	*Rota*	Rad
	ἕλκηθρον	*Traha*	Waltze/Trage
	ἅμαξα	*Plauſtrum*	Wagen
		Tribula	Pflug vnd Ege / Schlaiffe / Schlitten

מ ר ד

Marad מָרַד	ἀφίστασθαι	*Deficere*	Abtrünnig / Abfellig (den
	ἀποστατεῖν	*Deſciſcere*	Meineydig wer-
	ἀφιστάζειν	*Rebellare*	Auffruhr anrichtē
	παροξυπικραίνειν	*Exacerbare*	Erbittern
Mered מֶרֶד	ἀποστασις	*Rebellio*	Auffruhr
Marduth מַרְדּוּת	ἀυτομολία	*Defectio*	Abfall
Nimrod נִמְרֹד	*Filius Chus, Tyrannorum primus.*		
Merudi מְרוֹדִים	*Colliſiones, uide in radice* ר ו ד		

		παροξύνειν	*Exacerbare*	Ergrimmen
		πικραίνειν	*Amaricare*	Erbittern (den
		ἀφεδραπικραίζω	*Rebellare*	Auffrührischwer-
		ἐρέθω	*Irritare*	Erzürnen
		ἐρεθίζειν	*Lacessere*	Reitzen
Marah	מָרָה	ἀνυπήκοος-εἶναι	*Inobediẽs, Inobsequens esse*	Vngehorsam sein
		ἀπειθεῖν	*Non obtẽperare*	Nichtgehorchen
			Diffidere (re	Verzweiffeln
			Fidẽ non habe-	Nicht glauben
		ἀποστασις	*Defectio*	Abfall
		πικρότης	*Exacerbatio*	Verbitterung
Meri	מְרִי	ἀντιλογία	*Contradictio*	Widersprechung
	מְרָתַיִם	ἀπείθεια	*Inobedientia*	Vngehorsam
			Incredulitas	Vnglauben
Nehem. 9. vers 17.		ἀφεδριασμὸς	*Rebellio*	Auffruhr
Bemiriã	בְּמִרְיָם	ἐν ἀποστάσει	*In rebellione*	In jhrem auff-
Pro quo		αὐτῶν	*eorum*	ruhr
Græca versio habet		ἐν αἰγύπτῳ	*In Aegypto*	In Aegypten
Legerunt	בְּמִצְרַיִם *pro* בְּמִרְיָם			
Morah	מוֹרָה	ξύρος	*Novacula*	Ein schermesser
Sept. Interp.		σίδηρος	*Ferrum*	Eyssen

מָרַח

		τρίβειν	*Disterere*	Zerreiben
			Conterere	
			Conquassare	Zerdrucken
				Zerquetzschen
Marach	מָרַח	καταπλάττειν	*Illinire*	Auffligen
			Alligare	Auffbinden
			Cataplasmare	Ein pflaster machen
		μονόρχης	*Hernioſus*	Gebrochen
Meroach	מְרוֹחַ		*Conquassatio*	Zerquetzschet
			Testiculi	Einhödig

		ἀποθρίλλειν	Vellicare	Zupffen
		ἀποσπᾶν	Evellere	Rupffen
		ἀποτιλᾶν	Depilare	Har außrenffen
		ἀφαιρεῖν	Expilare	Har außfallen
		καθαιρεσμεῖν	Polire	Reinigen
Marath	מָרַט	κατεργάζεσθαι	Expolire	Polieren
Nimrath	נִמְרַט	ἐκτετιλμένος	Depilatus	Dem die hare außfallen
Mereth	מֶרֶט			
		σπᾶσθαι	Evellere, conEducere (vellere	Reissen Außzihen
		πίλλειν	Evellere	Außrupffen
		μαδαρᾶν	Depilare	Kahlmachen
		μαδίζειν	Glabrare	Glattmachen
		ξένος	Barbarus / Peregrinus	Frembd
Morath	מוֹרָט	πεπιλμένος	Depilatus	Nackt/kahl/bloß
Moratha	מוֹרָטָה	ἕτοιμος	Promptus, pa- / Politus (ratus	Bereit Poliert
		ἐσπασμένος	Eductus	Außgezogen
Graeca versio Iesa. 50. vers. 6.		ῥαπίσμασι	Ictus	Streiche schläge

מרץ

		ἀνδρικῶς	Fortiter	Hefftig/zum
		βιαίως	Violenter	hefftigsten
		βιαστικῶς	Summo conatu	Zum höchsten
		βίᾳ μεγίστῃ	Vi maxima	Gewaltig
		τραχέως	Acerbissimè	Bitter
Nimraz	נִמְרָץ	ἐναντιοῦσθαι	Adversari	Widerwertig
Himriz	הִמְרִיץ	βιάζειν	Onerare / Tractare	Beschwehrlich sein/machen
		ὑβρίζειν	Vim facere	Gewalt vben
		ὀδυνᾶν	Dolore afficere	Angsten/Plagen
		παρενοχλεῖν	Obturbare / Obstrepere / Molestiam exhibere &c.	Betrüben Zuwteder seyn

Marak

		καθαρίζειν	Purificare	Reinmachen
		λειαίνειν	Polire	Polieren
Marak	מָרַק	ἐξαμέργειν	Examurcare	Blanckmachen
Morak	מֹרַק	μοργνύειν	Sordibus purgare	Schewern
		ἐκτρίβειν	Extergere	Außwüschen
		καθαψήχειν	Defricare / Detergere	Mirgeln/ ein vnd außreiben
		ζωμὸς	Ius	Suppe
			Ius esculentum	Brülein
Marak	מָרָק		Muria	Saltze
		ἀμόργη	Amurca	öhldrüsen
		θεραπεία	Expurgatio / Purificatio / Mundus-muliebris / Cura & cultus	Das Junckfrau vñ Frawē schmücken/ baden/ reinigen/ salben/ schmiren/ balsamiren/ sehmincken/ Seiffen
Meruk	מְרוּק			
Tamruk	תַּמְרוּק			
Græca vers.		σμῆγμα	Smegma	
Pro 20. vers. vlt:		συναντᾶ	Occurrit / Obviam fit / Medetur	Kumbt entgegen/ hilffe

Sensus est: Vt Liuores vulneris sunt medicina doloris & mali: Sic plagæ, crux & calamitas, sunt medicina homini, tam pio quam impio. h.e. Gleich wie eine wunde nicht recht heilen kan / sie schwere dan zuvor: Also weiß ein Mensch auch nicht was glück ist / er hab denn zuvor das vnglück versucht.

מ ר ר

Mar	מַר	πικρὸν καὶ κατώδυνον εἶναι, ποιεῖν, συνέχεσθαι ὀδύνειν ὀδυνᾶσθαι κατωδυνᾶν	Amarum esse / Mœrore afficere / Mœrere / Dolere / Dolore-conficere	Herb vnd bitter/ Sawer/ Betrübt vnd Trawrig sein machen/ werden/
Namar	נָמַר			
Merer	מְרֹר			
Hamar	הָמַר			

הִתְמָרְמְרוּ	πικραίνειν	Efferatum reddere	Erbittern
	ἀγριοῦσθαι	Exasperare	Ergrimmen
	ἀγριαίνεσθαι	Tyrannum facere	Tyranniſch machen
מַר - מָרָה - מָרָא	πικρὸς	Amarus	Bitter
	κατώδυνος	Qui dolore afficitur	Der voll ſchmertzen iſt
	πολυώδυνος		
Mar מַר	ψεγὼν	Stilla, Gutta	Tropff/ tröpfflein

Hinc Mariam מִרְיָם *Stilla maris, pro quo habetur ſtella Maris.*

Mor מֹר	σμύρνα	Myrrha	Myrrhen
Prov. 7. verſ. 17.	κρόκος	Crocus	Saffran
מְרִרָה מָרָה	πικρία	Amaritudo	Bitterkeit/ gifft
	τῆς ψυχῆς	animæ	vnd galle

Scilicet, erant uxores Eſau, matri Rebeccæ. Es waren böſe katzen/ die nichts kondten den Murren vnd kratzen. *Gen. 26. verſ. vlt:*

Hinc Græci:	ἐρίζειν	Contendere	Zancken
		Concertare	Hadern
		Exaſperare	Erbittern
Prov. 14. verſ. 10.	λυπηρὰ	Acerba	Bitter
		Triſtia	Traurigkeit
Memer מֶמֶר	ὀδύνη	Dolor	Schmertz
Meriri מְרִירִי Deut. 32. verſ. 24. Iob. 3. verſ. 4.	πικρότης	Amaritudo	Bitterkeit
	λύπη	Mœror	Trawrigkeit
	ὀδύνη	Dolor	Schmertzen
	ἀνίατος	Inſanabilis	Vnheilſam
	κατάρατος	Maledictus Execratione dignus	Verflucht vnd vermaledeyet
Merorĭ מְרֹרִים	πικρίδες	Herbæ amaræ	Bitter kraut
	πικρία	Amarores	Bitterkeit
	ἀρμοράκιον	Lactuca agreſtis	Bitterſalſen/
	ἄγριον	Armoracea	Bronnenkreß

Merorim

Merori מְרוֹרִים	ἀρμοράκιον	Raphanus agrestis	Salat/Essig
	ἄγριον	Rapunculus	Rapuntzelchen
מְרֹרָה מְרוֹרָה	πικρία	Amaritudo	Bitterkeit
מְרֹרַי וֹת	χολὴ	Fel, Bilis	Gifft vnd galle
מְמֻרוּרִים	λύπη ὀδύνη πάθος	Mœrores / Paſsio, Crux / Calamitas	Creutz/Elend / Leiden / Widerwertigkeit
תַּמְרוּרִים	ὀδυρμὸς	Lamentatio	Ach vnd wehe klagen
Iere. 31. vers. 21.	μνῆμα	Cumulus lapidũ	Gedenckmahl
	μνημεῖον	Tituli excelsi	Steinhauffen

מ שׁ ה

Maschah מָשָׁה	ἀναίρειν	Sustollere	Auffheben
Himschah הֲמָשָׁה	ἀναιρεῖν	Extrahere	Außziehen
	προσλαμβάνειν	Trahere	Ziehen
Moscheh מֹשֶׁה	μωυσῆς	Moses	Moses
מְשִׁי & מָשִׁי	τρίχαπτον	Crinale	Ein Haartuch

Textum quoddam tenue & bombycinum, magni precij, quod crinibus obducebatur, Eine haube / seiden schleyertuch/

Alij vertunt:

Ezech. 16. vers. 10. & vers. 13. Alij vertunt	κογχύλιον	Conchylium	Scharlach
	κογχύλη	Vestis cochyliata	Carmesin
	κογχυλωτὸς	Murice tincta	Röttlich
	σηρικὴ ἐσθὴς	Vestis serica	Seiden gewand
	σηρικὸν	Sericum	Seiden Tuch
	λεπτώτατον	Subtilissimum	Subtile ding

מ שׁ ח

מָשַׁח - גִּמְשַׁח	χρίειν	Vngere	Salben
Iere. 22. vers. 14	ἀλείφειν	Linire (lere	Bestreichen
Iesa. 21. vers. 5.	ἀναπτᾶν	Erigere, extol-	Erheben
2. Sam. 3. vers. vlt.	καθιστᾶν	Constituere	Bestettigen
Maschiach מָשִׁיחַ	κεχρισμένος	Vnctus	Ein Gesalbter
Mischach מְמֻשָּׁח	χριστὸς	Christus	Christus

מִשְׁחָה ־ מָשְׁחָה	χρίσις	*Vnctio*	Salbung
	χρίσμα	*Vnguentum*	Salbe

מ ש ך

	ἕλκειν	*Trahere*	Ziehen
	παρέλκειν	*Protrahere*	Verzihen
	διαστᾶν	*Extendere*	Außstrecken
		Distrahere	Zerreissen
	ἐφέλκειν	*Pertrahere*	Zerziehen
	ἀναβάλλεσθαι	*Differre*	Auffziehen
Maschesch מָשַׁךְ	φυλάττειν	*Servare*	Halten
Nimschach נִמְשַׁךְ	συνέχειν	*Continere*	Behalten
Misschech מִשֵּׁךְ	ἀνέχειν	*Sustinere*	Stillhalten
	ἀρέσκεσθαι	*Probare*	Freundlich erzeigē
	ζευγνύναι	*Iungere*	Vereinigen
	συναγελάζειν	*Sociare*	Sich gesellen
		Dare manū	
	ἐπέχειν	*Morari*	Verzihen
		Cunctari	Auffschieben
	ὀκτείνειν	*Extendere*	Außstrecken
	ἀπέρχεσθαι	*Abire*	Fortziehen
		Venire	Kommen
	ἀντιλαμβάνειν	*Opitulari*	Helffen
		Rependere	Vergelten
Græca versio habet:	πλατύνειν	*Protrahere*	Außbreiten
	πλατύνειν	*Protendere*	Außstrecken
	μηκύνειν	*Producere*	Verlengern
	ἑφελκύειν	*Protrahere*	Vorziehen
	διαστᾶν	*Distrahere*	Weit vnd breit zerstrewen
	δράγμα	*Manipulus*	Eine hand voll
	ἕλξις	*Acquisitio*	Ein zug
Meschech מָשָׁךְ	ἕλκυσις	*Protractio*	
Iob. 38. vers. 31.	ὅλκη	*Tractus*	
מוֹשְׁכוֹת	ἱμάντες	*Lora orionis*	Zügel

Iob.28.Verſ.18. ἕλκυσον σοφίαν ὑπὲρ τὰ ἐσώτατα. *Hieronymus. Trahitur ſapientia de occultis. Secundum veritatem Ebraicam: Manipulus ſapientiæ pretioſior eſt margaritis.* Eine hand voll Weißheit iſt mehr werth/ als alle Perlen / Gold vnnd Edelgeſtein / *vel* wenn man ſie mit einander wigt/ ſo vberwigt ſie dieſelben alle.

Meſchuchah מְשׁוּכָה *Dumetum vide in Radice* שׁוּךְ

משל

		δεσπόζειν κυριεύειν	*Dominari*	Herrſchen
		ἄρχειν	*Imperare*	Gebiethen
		ἔπειν παραβολὴν	*Proverbio vti*	Sprichwort-brauchen
Maſchal	מָשַׁל	παραβάλλειν	*Aſſimilare*	Vergleichen
Nimſchal	נִמְשַׁל	ὁμοιοῦν (λεσθαι	*Comparare*	Gleichniß geben
Miſſchel	מִשֵּׁל	παρασυμβάλ-	*Conferre*	
Himſchil	הִמְשִׁיל	ἴσος εἶναι	*Similis fieri*	Gleich werden
		ὑποτάττειν	*Dominiũ pati & tribuere*	Zum Herrn ſetzen
		καταστάναι	*Conſtituere*	Ordnen
——	הִתְמַשֵּׁל	ἰσοῦν	*Similem reddere*	Sich beſudeln Bemaculieren
Iob.30.Verſ.19.		ἰσάζειν		Ehnlich vnd gleich machen
Maſchal	מָשָׁל	παραβολὴ	*Parabola*	Parabel
			Proverbium	Sprichwort
			Similitudo	Gleichniß
		ἀφανισμὸς	*Obliteratio*	Nichtig
			Diſparitio	Vergänglich
		παροιμία	*Adagium vulgare dictũ*	Ein allgemein-ſprichwort
		ἶσος	*Similitudo*	Gleichheit
		ὁμοιότης	*Aequalitas*	Gleichmeſſigkeit
		ἰσότης	*Aequabilitas*	Vergleichung
	מֹשֶׁל - מִמְשָׁל	κυρία	*Dominium*	Herrſchafft

מֶמְשָׁלָה	ἀρχὴ	*Imperium*	Reich
מֶמְשָׁלֶת	ἐξουσία	*Poteſtas*	Macht
מַמְשָׁלָה	δεσποτεία	*Dominatus*	Gewalt

מ ש ק

Mimſchak מִמְשָׁק — ἀκανθῶν — *Vepretum* — Strauch/Staude; Geſtruppe; Dornicht

Soph.2.Verſ.9. מְשַׁק & מָשָׁק *Diſcurſus vide in Radice* שקק

מ ש ר

Miſchrah מִשְׁרָה

χυλὸς	*Succus*	Safft
χυμὸς, δίεσις	*Mador*	Feuchtigkeit
ὑγρότης	*Liquor*	Waſſer
κατεργασία	*Confectio*	Confect

Meſurah מְשׂוּרָה — *Series, ordo, vide in Radice* שור

מ ש ש

Maſchaſch מָשַׁשׁ

καταπίεσις	*Attrectare*		Betaſten
ψηλαφᾶν	*Contrectare*		Begreiffen
	Tangere	Fühlen	
		Tappen	
ἐρευνᾶν	*Perſcrutari*		Außſtanckeren

מ ת ג

Mætheg מֶתֶג — χαλινὸς — *Frænum* — Zaum

Sept. Hieronymus atque alij.

κημὸς	*Camus*	Maulkorb
	Capiſtrum	Halffter
κέντρον	*Stimulus*	Stachel
πλῆκτρον	*Calcar*	Sporn

2.Sam.8.Verſ.1. ἀφοελσμένη *pro quo Hieron. vertit. Frænum tributi. Vatablus retinet vocabula Ebraica Mætheg Amma, & ex illis nomina propria urbis & regionis à fræno rivi ita dicta, facit h.e. ab aquæ ductu. Frænum rivi enim dicitur Aquæ ductus ab Ebræis. Pro eodem 1. Par.18.Verſ.21. Ponuntur hæc verba: Et tulit David Gath & filias (villas) eius de manu Philiſtim German.* David nam den Philiſtern/die Mutter mit den Kindern/die Hauptſtadt *Matricem,*

Metropolim

Metropolim mit jhren Töchtern / Dörffern / Vorbergen / vnd kleinen Städtlein. Das ist alle Gewalt / Zohl / Mut / Tribut / Vngelt / Fährgelt / ꝛc.

מ ת ה

Methim מְתִים	ἄνθρωποι	*Homines*	Sterbliche;
	θνητοὶ	*Mortales*	Menschen
	ἄνδρες	*Viri quibus*	Männer die doch
	ἰσχυροὶ	*moriendum*	sterben müssen
מְתֵי־מִסְפָּר	ἀριθμῷ	*Viri vel homines*	Männer vnd Menschē die man
	ὀλίγοι	*numeri*	leicht zehlen kan.
	ὀλιγοστοὶ	*hoc est, pauci*	Das ist / wenig
	ἐν ἀριθμῷ	*Numero*	Wenig an
	βραχεῖ	*pauci*	der zahl
Matai מָתַי	πότε;	*Quando?*	Wenē
עַד־מָתַי	ἕως πότε;	*Quousq;?*	Wie lang?

מ ת ח

Matach מָתַח	ἁπλοῦν	*Expandere*	Außspannen
אַמְתַּחַת	σάκκος	*Saccus*	Sack
	μάρσιππος	*Marsupium*	Beutel
Mattelaah מַתְּלָאָה	*Quanta molestia vide in* לאה & מיה		

מ ת ן

Mothnaim מָתְנַיִם	ὀσφύες	*Lumbi*	Die Lenden
Alij vertunt,	λαγών	*Ilia*	Die Weiche
	νεφροὶ	*Renes*	Die Nieren

מ ת ק

Matak מָתַק	γλυκαίνειν	*Dulce esse*	Süsse seyn
Himtik הִמְתִּיק	γλυκάζειν	*Dulce reddere*	Süsse machen
Matak מָתֹק	γλυκὺς	*Dulcis*	Süsse
מָתֹק־מְתֹק	γλυκύτης	*Dulcedo*	Liebligkeit
Mamtak מַמְתָּק	γλύκασμα	*Dulcedo*	Süssigkeit

Finis Literæ Mem.

Nah נָא δὴ Eia, Age, Nunc, Quaſo, Ach
Nah נָא Crudus vide in Radice נרא
Noh נֹא Nomen Civitatis in AEgypto.
Sept. Interp. μέμφις Memphis Alkair
Hieronymus & Chald. vertunt Alexandria. Iere. 46. Verſ. 25. Nahum 3. Verſ. 8. Ezech. 30. Verſ. 14, & 15.

נ א ד

נֹאד ־ נֹאדוֹת ἀσκὸς Vter Schlauch

נ א ה

Naoth נָאוֹת οἰκία Habitaculum Wohnung
ἁγιαστήριον Sanctuarium Heyligthumb

נ א ם

Neum נְאֻם λέγει Dicit Spricht
εἶπεν Dixit Hat geſprochen
φησὶν Dicit Spricht
διοϱίζειν Affirmare Betheuren
πιϛόω Confirmare Bekräfftigen
Asſeverare Beglaubigen
Sept. Interp.
2. Sam. 23. Verſ. 1. πιϛὸς Fidelis Getrew
Iere 23. Verſ. 31. νυσϛάζειν Dormitare Schlummern
Negligens eſſe Faulentzen
Non attendere Nicht achten

נ א ף

Naaph נָאַף μοιχεύειν Mœchari Ehebrechen
Nieph נִאֻף πορνεύειν Scortari Vnzucht treiben
σῶμα πορνεύειν Corpo pſtituere Hurerey treiben
נִאֻפִים ־ נְאָפִים μοιχεῖαι Adulteria Ehebruch.

נ א ץ

Naaz נָאַץ ἐκκλίνειν Detrectare Verachten
Niez נִאֵץ Reſpuere Verſpeyen
Hithnaez הִתְנַאֵץ ἐκμυκτηϱίζειν Subſannare Verſpotten
παροξύνειν Exacerbare Erbitteren
κϱοτάλειν Reprobare Verwerffen
βλασφημεῖν Blaſphemare Leſteren

Neazah

Neaẓah נאצה	ὀργὴ	*Ira*	Zorn
Naazoth נאצות	παροργισμὸς	*Exacerbatio*	Erbitterung
	βλασφημία	*Blaſphemia*	Leſterung

נאק

Naak נאק	βοᾶν	*Vociferari*	Ein jämmerlich geſchrey treiben
	στενάζειν	*Gemere*	
Ezech.30.Verſ.24.	αἰχμαλωτεύειν	*Captivum abducere*	Gefangen wegführen
Iob.24.Verſ.12.	ἐκβάλλειν	*Erumpere*	Außfallen
Neakah נאקה	στεναγμὸς	*Gemitus*	Das seufftzen
		Clamor lamentabilis	Jämmerlich geſchrey
	ἀφορμή	*Pabulatio*	Fütterung
		Frumentatio	
		Direptio	Streiff

נאר

Nier נאר	ἀθετεῖν	*Irritum facere*	Vmbſtoſſen
	ἀποκυροῦν	*Abrogare*	Abſchaffen
	καταστρέφειν	*Evertere*	Verſtöhren
	βδελύττεσθαι	*Abominari*	Einen abſcheu haben
	ἀποδιώκειν	*Decutere*	Verwerffen
		Excutere	Verſtoſſen

נבא

נִבָּא ־ הִתְנַבֵּא	προφητεύειν	*Prophetare*	Prophetzeyen
1.Reg.22.Verſ.7.	λαλεῖν	*Loqui*	Reden
Naſih נביא	προφήτης	*Propheta*	Ein Prophet
Neſiah נביאה	προφῆτις	*Prophetiſſa*	Eine Prophetin
Neſuah נביאה	προφητεία-	*Prophetia-*	Prophetzey-
2.Par.9.Verſ.29.	λόγων	*ſermonum*	der Reden

נבב

Naſuf נבוב	κοῖλον	*Cavus, cõcavus*	Hol
	κενὸς	*Vacuus*	Leer
Sept. Interp.	ἄμοιρον	*Inanis*	Ledig
Iere.52.Verſ.21.	κύκλῳ	*Per circulum*	In die Runde

Iob.11.Vers.12.	ἄλλως	*Fruſtra, Incaſ-*	Vergebens
Divus Hieron.	κενὸς	*Vanus*	(ſum Leichtfertig

נבה

נִבָּה - הִתְנַבָּה	προφητεύειν	*Prophetare*	Propheteyen

נבח

Naſaoh נָבַח	ὑλακτεῖν	*Latrare*	Bellen

נבט

Nibbath נִבַּט	βλέπειν	*Aſpicere*	Anſchawen
	ἀναβλέπειν	*Suſpicere*	Auffſehen
Hibbith הִבִּיט	ἐμβλέπειν	*Intueri*	Anſechen
	ἐπιβλέπειν	*Conſpicere*	Beſehen
Mabbath מַבָּט	ἐλπὶς	*Spes*	Hoffnung
Mebbath מֵבָּט	πεποίθησις	*Expectatio*	Zuverſicht
	ὄψις	*Aſpectus*	Darauff man ein auge hat

נבל

	ξανθίζεσθαι	*Flaveſcere*	Falb werden
	μαραίνεσθαι	*Marceſcere*	Verwälcken
	ὠχριᾶν	*Palleſcere*	Bleich werden
	εὐτελίζεσθαι	*Vileſcere*	Gering werden
	ἐκπίπτειν	*Decidere*	Abfallen
	φθείρεσθαι	*Corrumpi*	Verderben
Naſal נָבֵל	ἀποβάλλειν	*Amittere*	Verlieren
Nibbel נִבֵּל	ἀποῤῥύειν	*Defluere*	Abfallen
Hibbil הִבִּיל	παλαιοῦσθαι	*Inveteraſcere*	Alt werden
	μολύνειν	*Deturpare*	Zuſchandē machē
	ἀτιμάζειν	*Dehoneſtare*	Verunehren
	ἀπωθεῖν	*Deijcere*	Herunter werffen
		Deturbare	Stürtzen
		Detrudere	Schmeiſſen
	ἀπολλύειν	*Perdere*	Verterben
	ἀφιέναι	*Deſerere*	Verlaſſen
Naſal נָבָל	φαῦλος	*Vilis*	Ein Knebel / Nichtig/Faul
	μῶρος	*Stultus*	Ein Narr

Nafal	נָבַל	ἄφρων	*Inſipiens*	Thor
	נְבָלָה - נְבָלוּת	ἀφροσύνη	*Stultitia*	Thorheit
Nefalah	נְבֵלָה	θνησιμαῖον	*Cadaver*	Ein Aaß
		σῶμα	*Corpus-*	Leiche
		νεκρὸν	*mortuum*	Leichnam
Nebel	נֵבֶל	νάβλον	*Nablum*	*Inſtrumentum-*
		νάβλιον	*Nablium*	*muſicum*
		νέβελ	*Lagena*	*Vas figulinum*
		ἀγγεῖον	*Laguncula*	Flaſche
		κεραμίνον	*Fictile*	Thönern
Sept. Hieronymus atq; alij.		ψαλτήριον	*Pſalterium*	Pſalter
		ψαλμὸς	*Pſalmus*	Geſang
		ἐν ναύλαις	*In Nablis*	Inſtrument
		ὄργανον	*Organum*	Orgel
Niſle	נִבְלֵי	λύρα	*Lyra*	Leyer

Iob. 38. Verſ. 37. Et corpora cæleſtia quis quieſcere faciet. Alij vertunt orbes cæleſtes, alij Organa cæli, Muſicam, Concentum. Alij, Qua deſcendunt de cælo quis prohibebit?

Mabbul	מַבּוּל	καταϰλυσμὸς	*Diluvium*	Die Sündfluth

נ ב ע

Nafah	נָבַע	πηγάζειν	*Scaturire*	Quellen
		ἀναπηδᾶν	*Exilire*	Auffſpringen
Hibbiah	הִבִּיעַ	ἐρεύγειν	*Eructare*	Verkündigen
		ϰεχέειν	*Effundere*	Außgieſſen
		φθέγγεσθαι	*Eloqui*	Außſprechen
		προφέρειν	*Proferre*	Herfür bringen
Mabbuah	מַבּוּעַ	πηγὴ	*Fons*	Bronn
		πίδαξ	*Scaturigo*	Quell
			Scatebra	Springk
			Aqua ſaliens	Springbronn
Nafak	נָבַק	*Evacuatus, vide in Radice* בקק		

נ ג ב

Negef	נֶגֶב	Νότος	*Auſter*	Suden
		μεσημβρία	*Meridies*	Mittag

Negef	נֶגֶב	λίψ / λιβύη	*Africus* / *Lybia, Africa*	Sudwind / Mohrenland

ב ג ד

Higgid	הִגִּיד	ἀγγέλλω	*Indicare*	Anzeygen
Huggad	הֻגַּד	ἀναγγέλλω	*Nunciare*	Ankündigen
		ἀπαγγέλλω	*Annunciare*	Verkündigen
Nagid	נָגִיד	ἡγέμων	*Dux*	Ein Heerführer
		ἄρχων	*Princeps*	Fürst
Negidim	נְגִידִים	σεμνὰ	*Principe* / *digna*	Fürstliche reden
Neged	נֶגֶד	ἀπέναντι	*Coram*	Für
Leneged	לְנֶגֶד	κατέναντι	*Ante*	Für
Minneged	מִנֶּגֶד	ἐξ ἐναντίας	*Exadverso*	Gegen
Negdechah	נֶגְדֶּךָ	ἐναντίον	*Eregione*	Für
Kenegdo	כְּנֶגְדּוֹ	ὅμοιον	*Simile* / *Conveniens*	Eben vmb vnd bey jhm.

ב ג ה

Nagah	נָגַהּ	λάμπω	*Lucere*	Leuchten
Higgiah	הִגְיָה	φέγγω	*Illuminare*	Erleuchten
		φωτίζειν	*Splendere*	Scheinen
		διδόναι φῶς	*Lucem præbere*	Schein geben
Nogah	נֹגַהּ	φέγγος	*Splendor*	Glantz
		φῶς	*Lux*	Liecht
Negohah	נְגֹהָה	τηλαύγησις	*Splendor eminus apparens*	Ein glantz der sich weit außbreitet
		αὐγὴ		
		φωσφόρος	*Lucifer*	Der Morgẽstern
		ἑωσφόρος	*Stella Veneris*	Venus stern.

ב ג ח

	נָגַח ־ נִגַּח	κερατίζω	*Cornupetere*	Stossen
	הִתְנַגַּח	συγκερατίζω	*Ferire*	Schlagen
Naggach	נַגָּח	κερατιστὴς	*Cornupeta*	Stössig

ב ג ל

Maggal	מַגָּל	δρέπανον	*Falx*	Sichel / Hippe

De hoc vide quoq; radicem מגל

נָגַן - נִגֵּן	ψάλλειν	Canere, Ludere	Singen/ Spilen
Neginah נְגִינָה	ψαλμὸς	Canticum	Gesang
מַנְגִּינָה	ὕμνος	Carmen	Geticht
Sept. Interp.	ᾠδὴ	Cantilena	Lied
Iob.3.vers.9.	κιθάρα	Cithara	Harffe / Seitenspiel

נגע

Nagah נָגַע	ἅπτεσθαι	Tangere / Attingere	Berühren / Anrühren / Antasten
Niggah נִגַּע		Pertingere	Treffen / Antreffen / Betreffen / Reichen / Langen / Gelangen
Niggeah נִגֵּעַ	πλήττειν	Percutere	Schlagen
Nuggah נֻגַּע	μαστιγοῦν	Flagellare	Peitzschen
Higgiah הִגִּיעַ	κακοῦν (νειν	Affligere	Plagen
	ἐπικτλαμβά-	Assequi	Erreichen
	ἐξαρκεῖν	Sufficere	Genug haben
	κατάγειν	Ducere	Bringen
	διαφθείρειν	Interimere	Vmbbringen
Sept. Interp. Gen.26.vers.29.	βδελύσσεσθαι	Aversari / Detestari / Abominari	Wider willen/ Grewel vnd/ Abschew haben
Iosue 8.vers.15.	ἀναχωρεῖν / φεύγειν	Simulare se / cæsos / Cedere / Fugere	Sich schlagen / lassen / Weichen / Fliehen
Gen 12.vers.7.	ἐτάζειν	Examinare	Examiniren
2. Par.28.vers.9.	φθάνειν	Pervenire / Pertingere	Kommen / Reichen
Exod.12.vers.22.	θίγειν	Tangere / Attingere	Anrühren / Bezeichnen

Gen. 28. vers. 12.		ἀφικνεῖσθαι	Devenire, Advenire	Gelangen, Kommen
Levit. 5. vers. 7.		ἰσχύειν	Posse, Valere	Können/vermögē
Negah	נֶגַע	πληγὴ	Plaga	Plage
		ἁφὴ	Tactus	Streiche
		ἁφαὶ	Percussio	Schläge
		ἐλασμὸς	Flagella	Peitzschen
			Examen	Züchtigūg/straffe

בגף

Nagaph	נָגַף	πταίειν	Impingere	Anstossen
		προπίπτειν	Offendere	Stossen
Niggaph	נִגַּף	πλήττειν	Cædere	Schmeissen
		τύπτειν	Percutere	Schlagen
הִתְנַגֵּף		ἐκπλήττειν	Consternare	Erschrecken
		καταπλήττειν	Contundere	Zerschlagen
Sept. Interp.		παίειν	Ferire	Schlagen
		τροπὴν	In fugam convertere	In die flucht schlagen
		προσκόπτειν	Offendere	Anstossen
		κερατίζειν	Cornu ferire	Stossen
		πατάσσειν	Percutere	Schlagen
		πατάσσειν	Cædere	
		θραύειν	Frangere	Zerbrechen
		πλήττειν	Percutere	Schlagen
		πίπτειν	Cadere	Fallen
Negeph	נֶגֶף	πληγὴ	Plaga	Plage
		πτῶσις	Casus, Ruina	Fall
Maggephah	מַגֵּפָה	θραῦσις	Percussio	Straffe
			Fractio, strages	Vntergang
		συνάντημα	Occursus	Widerwertigkeit
			Eventus	Vnglück

בגר

גָּרַר - יגר		ἀνάγειν	Reducere ruminationem	Widerkewen
		μηρυκισμὸν		

Hoc est

Hoc est		μηρύκειν	*Ruminare*	Knölen
		ῥύειν	*Fluere*	Flieſſen
		ἀπορρεῖν	*Reſluere*	Gegen wallen
		καταπίνεσθαι	*Abſorberi*	Vertrocknen
			Ebibi	Verſchwinden
			Exhauriri	Erſchöpffe werden
		ἐκτανύειν	*Elevare*	Auffheben
			Extendere manus	Entgegen ſtrecken
		ἐκχέειν	*Effundere*	Vergieſſen
			Deſluere	Zerflieſſen
Nagar	נָגַר		*Dilabi*	Verſchwinden
Niggar	נִגַּר	ἀπέρχεσθαι	*Abire*	Vergehen
Higgir	הִגִּיר	καταστᾶν	*Detrahere*	Herunterſchleppē
			Diſpergere	Werffen/ reiſſen
		καταφέρεσθαι	*Ferri deorſum,*	Herunter-
			Deſluere	flieſſen
		ἀθροίζειν	*Congerere*	Heuffig-
			Coacervare	verſamlen
		παραδιδόναι	*Trahere*	Dahin ſchleppen
			Tradere,	Vbergeben
		ἐκκλίνειν	*Inclinare ex hoc in hoc*	Einſchencken auß einem ins ander
		χώρα, κλίμα	*Tractus*	Strich/ Gegend
Gar	גַּר	ἀνάβλυσις	*Scaturigo*	Quell
Iob. 28. verſ. 4.		ὑδραγωγία	*Aquæductus*	Waſſerfurt
		ῥύαξ	*Rivus*	Ein Bach

Sept. Interp. χοῦν *Pulvis, Arena, Sabulum, littoreum aut fluviatile, Cinis, Calx, &c: Divus Hieronymus vertit, à populo peregrinante. Vatablus vero, juxta habitatorem. Cur autem ita varient interpretes, huius libelli non eſt diſquirere. Dabitur autem à nobis opera, vt hæc atq; alia offendicula, peculiari commentario, DEO juvante, non modo monſtrentur, ſed DEO favente è medio tollantur omnia.*

	ἐγγίζειν	*Accedere*	Herzutretten
	προσεγγίζειν	*Appropinquare*	Herzunahen
	προπρεύειν	*Proficiſci*	Zihen
	προσέρχεσθαι	*Venire*	Kommen
	ἀπόστα ἐκεῖ	*Recede illuc* / *Faceſſe hinc*	Gehe hin / Back dich
Nagaſch נָגַשׁ			
Niggaſch נִגַּשׁ			
Higgiſch הִגִּישׁ	προσάγειν	*Adducere* / *Afferre*	Herzuführen / Herzubringen
Huggaſch הֻגַּשׁ	προσενέγκειν	*Offerre*	Opffern
הִתְנַגֵּשׁ	ἁφάπτειν	*Applicare*	Anthuen / Angürten
	βουλεύεσθαι	*Deliberare, ſtatuere de adventu*	Sich berathſchlagen wie man fortzihen will
	παρασκευάζειν	*Parare*	Sich auffmachen

נגש

	ὀφειλὴν αἰτεῖν	*Exigere debitũ*	Mahnen
	ἐπείγειν	*Vrgere*	Drengen
	ἀναγκάζειν	*Anguſtare*	Angſtigen/plagen
	καταπείγειν	*Coarctare*	Drucken
	ἀντιφωτίζεσθαι	*Reſiſtere*	Widerſtehen / Bedrengen (nen
	ἀπαιτεῖν	*Repetere* / *Exigere*	Schuld einmahnen / Schuldfordern
Nagas נָגַשׂ			
Niggas נִגַּשׂ	νύσσειν	*Stimulare*	Hacken
		Pungere	Stechen
		Cædere	Schlagen
		Fodicare	Stopffen
		Pellere	Treiben
		Impellere	Nötigen
	κακῶν	*Malè tractare*	Plagen
		Coarctare	In nothſtall treibẽ
	συμπίπτειν	*Obruere*	Vberfallen
		Opprimere	Vnterdrucken

Noges	נֹגֵשׂ	ἀπαγθεῦν	Exactor	Treiber
		ἐξελαύνων	Impulsor	Arbeitsvogt
		ἐργοδιώκτης	Qui vrget opus	Förderer / Anrichter / Antreiber
Ned	נֵד	Acervus, vide in נ ו ד		

נדב

Nadaf	נָדַב / הִתְנַדֵּב	δοκεῖν τῇ διανοίᾳ, ψυχῇ, καρδίᾳ	Voluntariè & vltroneus offerre	Gern vnd willig geben/opffern/ schencken/ verehrē
		ἐκκσιάζειν	Liberalitatem exercere / Donaria offerre, sponte offerre	Freywillig opffern/ Milde sein
		προθυμεῖσθαι, ἐν προαιρέσει	Alacri esse animo	Frölich zu geben sein/
		σπουδαῖον, προαιρεῖν	Munificus esse	Mit freuden geben
Nadif	נָדִיב	μεγαλοπρεπὴς	Munificus	Wolthätig
		δαψιλὴς	Liberalis	Mild
		αὐταίρετος	Spontaneus	Freywillig
		εὐεργέτης	Beneficus	Gnedig/ gütig
		εὐσεβὴς	Pius & religiosus	Redlich vñ fromb
Sept. Interp. Figuratè		βασιλεὺς	Rex	König
		καταδεχόμενος τῇ καρδίᾳ	Prompto animo, voluntarius	Der es frey willig thuet
		ἡγεμὼν	Dux	Oberster
		ἄρχων	Princeps	Fürst
		αὐτόματος	Voluntarius	Willig
		αὐταίρετος	Spontaneus	Freywillig
Nedifah	נְדִיבָה	ἕτοιμος	Promptus / Paratus	Bereit/Willig / Fertig/ Bereit
		εὐμενὴς	Benevolus	Gutwillig

Psal.51. vers.14.	ἡγεμονικὸς	*Principalis* / *Principe & imperatore dignus*	Fürstlich / Wie einen Potentaten wohl anstehet
Iesa.32. vers.8.	συνετὸς	*Intelligens* / *Prudens*	Verstendig / Weise

Ein redlicher Mann/der räth vnd Thuet was vernünfftig vnd redlich ist/vnd damit bestehet er / es komme wohin es wolle.

Iob.30. vers.15.	ἐλπὶς	*Spes*	Hoffnung

Hieronymus vertit desiderium meum, Alij, spontanea anima mea, Germ: Meine Ehre vnd redligkeit/meine gutwilligkeit / vnd redlich gemüt / gereicht mir zum ärgsten.

Nedasah	נְדָבָה	ἐκκόσια / αὐτομάτη / αἵρεσις	*Munificentia* / *Liberalitas* / *Spontanea-oblatio* / *Contributio*	Freywillige hülffe/gabe/geschenck/ Türckenstewer

נ ד ד

		φεύγειν	*Fugere*	Fliehen
		ἀποφεύγειν	*Effugere*	Entfliehen
		κινεῖν	*Movere*	Regen
		σείειν, ἐνόσειν	*Motare*	Bewegen
		πέτεσθαι	*Volare*	Fliegen
		πετάζεσθαι	*Expandere*	Außbreiten
		καταβαίνειν	*Descendere*	Weichen
Nadad	נדד	ἀφιστάναι	*Removere* / *Separare*	Abwenden / Abkehren
Hened	הֵנֵד			
Huddad	הֻדַּד	ἐξωθεῖν	*Expellere* / *Ejicere* / *Detrudere* / *Exterminare*	Außtreiben / Außwerffen / Außstossen / Verstossen
		μετοικίζειν	*Domicilio pulsus habitare*	Von hauß vnd hoff verstossen sein
		ἵπτασθαι	*Avolare*	Davon fliegen

Nedod	נֵדוּד	φυγὴ	Fuga	Flucht
		φυγαδεία	Exilium	Elend
		ὀδύνη	Dolor	Schmertz
Niddah	נִדָּה	ἄφεδρος	Menstruum	Vnreinigkeit der Weiber
		ἀποκαθημένη	Menstruata Seorsim sedens	Ein vnrein Weib
		ὕδωρ ῥαντισμοῦ	Aquae expiationis, sparsoria	Sprengwasser

נ ד ה

Niddah	נִדָּה	ἐκβάλλειν	In longinquum rejicere	Weit weg verwerffen
		βδελύσσειν	Detestari, Abominari	Einen abschew vnd grewel haben
Nedeh	נֵדֶה	μίσθωμα	Merces	Geld/Lohn

נ ד ח

Nadach	נָדַח	ὠθεῖν	Pellere	Treiben
		ἀπωθεῖν	Depellere	Vertreiben
		ἐπωθεῖν	Impellere	Forttreiben
		ἐξωθεῖν	Expellere	Außtreiben
		ἐπιβάλλειν	Manũ injicere	Hand anlegen
			Admovere	Sich vergreiffen
		διασπείρεσθαι	Dispergi	Zerstrewt werden
Niddach	נִדַּח	ἐκκρίσεσθαι	Excuti	Außfahren
			Expelli	Abfahren
Niddeach	נִדֵּחַ	πλανᾶν	Errare	Irren
Hiddiach	הִדִּיחַ	διασκορπίζειν	Dispergere	Zerstrewen
		φεύγειν	Fugere	Flihen
		ἀφιστάναι	A fide abducere	Verführen/ zum ketzer machen
		ἀποπλανᾶν	In errorem abducere	In jrrthumb führen
			Seducere	Verführen

		πλανηθεὶς	*Deceptus*	Betrogen
Niddach	נִדָּח	ἐξωσμένος	*Expulsus*	Verjagt
			Depulsus	Vertrieben
		ἀφαιρεσὶς	*Disperſio*	Zerſtrewung
	מַדִּיחִים	ἐξώσματα	*Expulſiones*	Zum Lande hin-
			Ejectiones	auß verjagt

נדן

Nadan	נֶדֶן	κολέον	*Vagina*	Scheide
Nedanim	נְדָנִים	μισθώματα	*Donationes*	Geſchencke

נדע

Maddah	מַדָּע	σύνεσις	*Intelligentia*	Verſtand
		συνείδησις	*Cogitatio*	Gedancken
			Conſcientia	Gewiſſen

נדף

Nadaph	נָדַף	ἐκλείπειν	*Deficere*	Vergehen
		ἐκλείπειν	*Proÿcere*	Verwehen
Niddaph	נִדָּף	ἐξωθεῖν	*Diſpellere*	Zertreiben
		ἀνεμόφθορον	*Vento diſperditum*	Vom winde verterbt
		ἐξωσμένον	*Diſpulſum*	Zertrieben
		φύλλον φερόμενον	*Folium diſpulſum*	Ein rauſchendt blat
		κινούμενον	*Commotum*	Bewegt
		διώκειν	*Expellere*	Außtreiben
			Abigere	Wegtreiben
			Inſequi	Nachfolgen
			Perſequi	Verfolgen

נדר

Nadar	נָדַר	εὔχεσθαι	*Vovere*	Geloben
		ὁμολογεῖν	*Spondere*	Zuſagen
Ndeer	נֶדֶר	εὐχὴ	*Votum*	Gelübde
		ὁμολογία	*Pactum*	Pact/Zuſage

		ἄγειν	*Agere, Ducere*	Führen
		ἀπάγειν	*Abducere, Abi-*	Treiben
Nahag	נָהַג	εἰσάγειν	*Deducere (gere*	Leyten
Nihag	הֲנָהַג	ἐπάγειν	*Adducere*	Zuführen
		ὁδηγεῖν	*Iter monstrare*	Den Weg weisen
Minhag	מִנְהָג	ἀγωγὴ	*Incessus*	Gang

נהה

Nahah	נָהָה	θρηνεῖν	*Lamentari*	Heulen vnd weinen/Auff die Brust schlagen
		τὸ στερνὸν κόπτειν	*Plangere*	

1. Sam. 7. Vers. 2. Vaÿnnahu וַיִּנָּהוּ

Et Lamentata est universa domus Israël post dominum. Germ. Vnd das gantze Hauß Jsrael hat nach dem Herrn geheulet vnnd geweinet. *Pro quo Græca versio habet* ἐπέστρεψε. *Quædam exemplaria habent* ἐπέθλεψε. *Divus Hieronymus habet, Et requievit, à* נוּחַ:

נְהִי ־ נְהִיָּה	θρῆνος	*Lamentatio*	Klage
נְהִי ־ נְהִי ־ הוֹי	οἶκτος	*Eiulatus*	Heulen vnd weinē
הִי ־ הוֹי ־	οὐαὶ, γαὶ	*Heu, væ*	Ach vnd wehe

Noah נֹהַּ *Ezech. 7. Vers. 11. Nec erit lamentum in eis.* Sie werden nicht beweinet werden. *Græca versio.* ὀργισμὸς. *Quædam Exemplaria* ὠργισμὸς. *Hieron. Quies, Alÿ solatium* Trost. à נוּחַ & נָחַם:

נהל

		ἄγειν	*Ducere*	Führen
		ἀνάγειν	*Deducere*	Leiten
		ἐπάγειν	*Agere*	Treiben
		παρακαλεῖν	*Consolari*	Trösten
Nihel	נָהַל	θρέφειν	*Nutrire*	Erhalten
	הִתְנַהֵל	διατρέφειν	*Enutrire*	Ernehren
Hithnahel		ἐκτρέφειν	*Pascere*	Weyden
		ἐνισχύειν	*Roborare* / *Subsequi*	Stercken / Nachfolgen
		καταπαύειν	*Præstare quietem*	Zur ruhe bringen

הִתְנַהֵל

Nihel	נִחֵל	ἀνιλιαμβάνειν	Imponere-	Auff Esel vnd
	הִתְנַהֵל	ἐν ὑποζυγίοις	Iumentis	Rosse setzen

Nahalolim נַהֲלֹלִים *Laudati, Scilicet per Antiphrasim, quasi minimè laudati. Dicitur de arboribus vilibus, dumetis, pagis qui spinis & dumis cingi solent, de quo in Radice* הלל:

נהם

Naham	נָהַם	βρέμειν	Fremere	Wütten
		βρυχᾶσθαι	Rugire	Brüllen
		βοᾶν	Clamare	Rüffen/schreyen
		στενάζειν	Gemere	Heulen/weinen
		μεταμέλεσθαι	Pœnitẽtia duci	Gerewen
		παρακαλεῖν	Invocare	Anrüffen
			Obsecrare	Bitten vnd flehen
		πεινᾶν	Esurire	Hunger leyden
		βρύχειν	Frendère	Mit den Zehnen knirschen
Naham	נַהַם	βρυγμὸς	Rugitus	Das brüllen
		θυμὸς	Ira	Zorn
Nahamah	נַהֲמָה	στεναγμὸς	Gemitus	Seufftzen
		φωνὴ	Vox	Stimme

נהק

Nahak	נָהַק	ὀγκᾶσθαι	Rudere	Schreyen wie ein
		κράζειν	Clamare	Esel
		βοᾶν	Vociferari	Rüffen

נהר

Nahar	נָהַר	ῥεῖν	Fluere	Flieſſen
			Pluere	Regnen
			Irrigare	Erfrischen
			Perfundere	Begieſſen
		προσέρχεσθαι	Affluere	Vberflieſſen
			Confluere	Zuflieſſen
		σκρέειν	Effluere opibus, potentia, gloria	Allenthalben genug haben

Nahar נָהָר	ποταμὸς	*Fluvius*		Fluß
Neharah נְהָרָה		*Lux*		Liecht
Iob.3.Vers.3.	φέγγος	*Splendor*		Schein
		Influentia		Himels kräffte
Nahare נַהֲרֵי	νομάδες	*Greges*		Ein Herde Vieh/
Iob.20.Ver.17.	ποταμοὶ	*Flumina*		das mit Millich
		fluenta		fleusset
מְנַהֲרוֹת	μάνδρας	*Mansiones*		Wohnungen
		Antra		Löcher / Hölen
אֲרַם־נַהֲרַיִם	μεσοποταμία	*Mesopotamia*		Mesopotamien

נוא

		Renuere		Verneinen
		Annihilare		Vernichten
		Labefactare		Tadeln
	ἀναιρεῖν	*Cassare*		Cassiren
	ἀθετεῖν	*Retractare*		Retractiren
		Irritum-		Für vnkräfftig
		facere		halten
		Refutare		Widersprechen
Noh נוֹא				
Heni הֵנִיא	ἀποστρέφειν	*Avertere*		Abwenden
	ἀθυμεῖν	*Ad defectionem solicitare*		Abspannen / Abfellig machen
	ἀφαιρεῖσθαι	*Detrahere*		Entziehen
	ἀπαρνεῖσθαι	*Denegare*		Versagen
Græca versio & Hieronymus.		*Pinguefacere*		Feist machen
Psal.141.Vers.5.	λιπαίνειν	*Impinguare*		
Exod.12.Vers.9.	ὠμὸν	*Crudum,*		Rohe Fleisch/
Nah נָא	ἔνωμον	*Nondum plenè assum*		yngar / vngebrathen
Tenuah תְּנוּאָה	μέμψις	*Questus*		Mangel
Num.14.Vers.34.	θυμὸς-	*Querimonia*		Feil
Iob.33.Vers.10.	τῆς ὀργῆς	*Incusadi actio*		Tadel
		Reprehensio		

Tenvah תְּנוּאָה	μέμψις	*Redargutio*	Vnwillen	
Num.14.Vers.34.	θύμος-	*Retractatio*	Zorn vnd	
Iob.33.Vers.10.	τῆς ὀργῆς	*Annihilatio*	Vngedult	
		Indignatio		

בוב

		ῥέειν	*Affluere*	Zufallen / Zufliessen
		πολυθύνειν	*Multiplicare*	Häuffeln vnd mehren
			Fructum ferre	Frucht bringen
Naf	בב			
Nof	בוב			
Nofef	בובב	ἀποστάζειν	*Proferre*	Herfür bringen
			Deſtillare	Abtrieffen / Treufflen
		εὐωδιάζειν	*Odoratum reddere*	Wolriechend machen
			Exhilarare	Erfrewen
Nof,Nif,	בוב בִּיב	καρπὸς	*Fructus*	Frucht
Tenufah	תְּנוּבָה	γένημα	*Proventus*	Einkommen

Ieſa.57.Fructus labiorum h. eſt. Verba, quæ producuntur ex ore.
Sic Malach.1.Vers.12.Fructus, eius hoc eſt, Sermo eorum.

		ῥῆμα	*Verbum*	Wort
Nifo	בִּיבוֹ	λόγος	*Sermo*	Rede

בוד

		συλέυειν	*Movere*	Bewegen
Nad	בד			
Nod	בוד	φεύγειν	*Fugere*	Sich erheben / Auff vnd darvon machen
Nud	בוּד		*Profugere*	
		συλλυπεῖσθαι	*Condolere*	Mitleyden haben
		κινεῖν	*Movere*	Bewegen
			Commovere	Sich bewegen
Noded	בודד	μεταναστεύειν	*Migrare*	Weichen
Henid	הֲנִיד		*Transmigrare*	Weg wandern
	הִתְבּוֹדֵד	παρακαλεῖν	*Conſolari*	Tröſten
		ἀφαίρεσθαι	*Dimoveri*	Bewegt werden

		ἀφαίρεσις	*Profugari*	Verjagt werden
		σείω	*Transferre*	Dē ort verendern
			Concutere	Erſchüttern
Noded	נֹדֵד			
Henid	הֲנִיד		*Lamentari*	Heulen
	הִתְנֹודֵד	ὀδύρεσθαι	*Plorare*	Weinen (gen
			Gemere	Ach vnd weh klas
		ταραχὴ	*Turbari*	Erſchräcken
			Bewegen	Entſetzen
Nad	נָד	τρέμων	*Profugus*	Flüchtig
Nod	נֹוד	φυγὴ	*Fuga*	Flucht
Manod	מָנֹוד	φυγαδεία	*Exilium*	Elend
Nid	נִיד	κίνησις	*Motio*	Bewegung
Nidah	נִידָה	σάλος	*Commotio*	
Ned	נֵד	ἀσκὸς	*Vter*	Schlauch

נוה

		περαίνειν	*Finire*	Enden vnd wol
Nafah	נוֹה		*Perficere*	außführen
Hinfah	הֲנוָה		*Prædicare*	Rühmen
		ὑψῶν	*Exaltare*	Hoch heben
			Celebrare	Preyſen
		μάνδραι	*Manſiones*	Wohnungen
		τρυφὴ	*Delitiæ*	Wolluſt
		σκηνὴ	*Scena*	Hütten
		κατάλυμα	*Habitaculum*	Herberge
Naveh	נָוֶה	ἔπαυλις	*Caula*	Stall
		ἕρκανη	*Septum*	Hurden
		ποιμνίον	*Ovile*	Schaaffſtall
		νομὴ	*Paſtus*	Das hütten/
			Paſcua	weyden
		εὐχήμων	*Decora*	Zierlich
		πρεπώδης	*Speciosa*	Hübſch/fein
Nafah	נוֹה	τρυφὴ	*Iucunditas*	Lieblgkeit
Neoth	נְאוֹת	οἰκίαι	*Domicilia*	Behauſungen
		ὄικοι, τόποι	*Habitacula*	Wohnungen

		ἀναπαύειν	*Quiescere*	Ruhen
		καταπαύειν	*Requiem-dare*	Zur Ruhe bringen
Nach	נַח			
Noach	נֹחַ	ἐμπλήθειν	*Implere*	Vollenden
Heniach	הֲנִיחַ		*Complere*	Erfüllen
		εἰσβάλλειν	*Irruere*	Vberfallen
		ὠθεῖν	*Impellere*	Treiben
		ὁδηγεῖν	*Ducere*	Führen
	נֹחַ – נוּחַ	ἀνάπαυσις	*Quies*	Ruhe
	מְנֻחָה – מְנוּחָה	καταπάυσις	*Requies*	Rast
	נֹחַת – הֲנָחָה	ἄφεσις	*Remißio*	Erlassung
Nichoach	נִיחוֹחַ	εὐωδία	*Suavitas*	Liebligkeit

Ezech. 44. Vers. 30. Sacerdoti dabitis primitias &c. Vt faciat quiescere, h. e. Vt sacrificijs & precibus, impetret à Deo, benedictionem domui tuæ. Hinc Græca versio habet Lehaniach לְהָנִיחַ *τῷ θεῖναι, vt ponat, Daß er gebe/Germ. Daß der Segen in deinem Hause bleibe.*

נוט

Nuth	נוּט	σαλεύεσθαι	*Nutare*	Wancken
			Moveri	Weichen
			Contremiscere	Regen/ bewegen

נום

Nam	נַם	ὑπνεῖν	*Dormire*	Schlaffen
Num	נוּם	νυσταζειν	*Dormitare*	Schlummern
		ἐνυπνιάζειν	*Somniare*	Träumen
Numah	נוּמָה	ὑπνώδης	*Dormitans*	Ein Fauler
			Dormitator	Siebenschläffer
Tenumah	תְּנוּמָה	νυσταγμὸς	*Dormitatio*	Faulheit
		νύσταξις	*Negligentia*	
		ὀπτινύσταξις	*Pigritia*	Schläffrigkeit

נון

Non	נוּן	γεννᾶν	*Generare*	Zeugen
		διαφύειν	*Propagare*	Fortpflantzen
		μένειν	*Manere*	Bleiben

Manon

Manon	מָנוֹן	δίκη, ἐξουσία τῶν υἱῶν	*Ius filiorum*	Kindes gerechtigkeit

בוס

		φεύγειν	*Fugere*	Fliehen
		ἐκφυγεῖν	*Fugare*	Jagen
Naas	נס	μεταχωρεῖν	*Transferre*	Wegflöhen
Nos	נוֹס	φθείρεσθαι	*Corrumpi*	Abnemmen
Nus	נוּס	φράσσεσθαι	*Obstrui, muniri*	Sich verschantzen / verbergen
Noses	נוֹסֵס	ἐμφράττεσθαι	*obthurari*	
Henus	הֲנוּס	συνάγειν	*Cogere* / *Congregare*	Zusammentreiben
Manos	מָנוֹס	φυγή	*Fuga*	Flucht
Menusah	מְנוּסָה	καταφυγή	*Refugium*	Zuflucht

בוע

		κινεῖσθαι	*Mobilis esse*	Unstett seyn
		σφαλερὸς εἶναι	*Nutare*	Wancken
		σαλεύεσθαι	*Fluctuare*	Wallen
		ἄπολις εἶναι	*Exulare*	An keinem ort daheime seyn
		κινεῖν	*Movere*	Bewegen
		ἀνιᾶσθαι	*Molestari*	Unruhe haben
Nah	נַע	ἄρχειν	*Cum molestia dominari*	Mit unruhe herschen
Noah	נוֹעַ			
Nanah	נָנַע	σαλεύεσθαι	*Agitari*	Bewegt werden
Heniah	הֲנִיעַ	λικμᾶν	*Agitare*	Schütteln
Henah	הֲנַע	πόρρω ἀπεῖναι	*Longè abesse*	Weit wegk seyn
		διασκορπίζειν	*Pellere* / *Expellere* / *In exiliũ pellere* / *Dispergere*	Jagen / Verjagen / Vertreiben
		ἐνταράττειν	*Inquietare*	Unruhig machen
		μετακινεῖν	*Locomovere*	Regen
		περιφέρεσθαι	*Vagari*	Von einem ort zum andern vagieren
		περιπλεῖν	*Oberrare*	

מְנַעֲנְעִים ———	σείστρον	*Sistrum*	Trtangel
	κώδων	*Tintinnabulũ*	Schellen
	κρόταλον	*Crepitaculum*	Klapper
		Bader becken/	Messin Becken
Græca versio.	αὐλὸς	*Tibia*	Ein Flete
			Querpfeiffe

בוף

נוף - בוף ———	ἀφραίνειν	*Suffire*	Reuchern
		Aspergere	Bestrewen
		Perfundere	Begiessen
		Conspergere	Besprengen
	ἐπιφέρειν	*Levare manum*	Die Hand regen
	λικμᾶν	*Ventilare*	Weben
		Agitare	Bewegen
	διαφθείρειν	*Cribrare*	Steben
	ἀφαίρειν	*Auferre*	Wegnemmen
	ἐπαίρειν	*Extollere*	Erheben
Nopheph בֹּפֶף	ἕλκειν	*Trahere*	Zihen/führen
Heniph הֲנִיף	ἐπιβάλλειν	*Attrectare*	Anrühren
Hunaph הוּנַף	ἀφορίζειν	*Separare*	Absondern
	φέρειν	*Elevare*	Erheben
		Exaltare	Erhöhen
	ἀνοίειν	*Offerre*	Opffern
	δωρεῖσθαι	*Donare*	Schencken
	διδόναι	*Dare*	Geben
	χώρα	*Regio*	Land
Noph נוֹף	κλίμα	*Clima, Tractus*	Land/Strich
Psalm. 48. Vers. 2.	ἐπαρχία	*Provincia*	Landschafft
	τέρμα	*Terminus*	Grentze
	μέλι	*Mel*	Honig Seim
Nopheth נֹפֶת	κηρίον	*Favus*	Honig Ruß
		Favus mellis	Honig scheiben
Naphah נָפָה	πλάνησις	*Agitatio*	Das weben
	λίκμον	*Vannus*	Multer/Wanne

Naphah

Naphah	נָפָה	πτύον θρίναξ	*Ventilabrum*	Worffschauffel
Tenuphah	תְּנוּפָה	μεταβολὴ	*Agitatio*	Das weben
		ἀφαίρεμα	*Oblatio agitãda*	webopffer
		ἀφόρισμα	ἀπόδομα	ἀπόθεμα

נוץ

Noz	נוּץ	*Florere, vide in radice* נבץ		

נור

Ner	נֵר	λύχνος	*Lucerna*	Leuchte
Nir	נִיר	λαμπὰς	*Lampas*	Lampe

Figuratè significat Ducem, Regem, Regnum, Hinc Græca versio 1. Reg. 11. vers. 36. vertit θέσις *positio. Item 1. Reg. 15. vers. 4.* κατάλειμμα *quod relictum est, reliquiæ, &c:*

Menora	מְנוֹרָה	λυχνία	*Candelabrum*	Leuchter

נוש

Nusch	נוּשׁ	νοσεῖν	*Aegrotare*	Kranckliegen

נזד

Nazid	נָזִיד	ἔψημα	*Coctile*	Gekochts
		ἕψησις	*Coctio*	Gesottens
		κρίμνος	*Puls*	Brühlein
		πόλτος	*Pulmentum*	Brey
		ἄθαρα	*Polenta*	Peppe
		ἄρτυμα	*Condimentum*	Grammaticke

נזה

Nazah	נָזָה	ῥαίνειν	*Spargere*	Sprengen
		ῥαντίζειν	*Perfundere*	Begiessen
		ἐπιῤῥαίνειν	*Inspergere*	Besprengen
Hizzah	הִזָּה	περιραίνειν	*Circumspargere*	Vmbsprengen
		ἐπιραντίζειν	*Irrorare*	Begiessen
		προσραίνειν	*Aspergere*	Begiessen
Ies. 63. vers. 3.		κατάχειν	*Deducere in terram*	Auff die Erde vergissen

Ies. 52. ver. 15. Asperget gentes multas, scilicet sanguine suo: Hoc est: Ad se convertet: Der Herre Christus wird viel Heiden mit seinem Blut besprengen/ Das ist/ Er wird sie zu sich bekehren.

Pro quo Sept. Interp. verterunt ἔτω θαυμάζοντας *sic q. mirabuntur.*

נזל

Nazal Hizzil	נָזַל הִזִּיל	τήκεσθαι	*Liquefieri*	Schmeltzen
			Colliquescere	Weich werden
		ῥεῖν	*Fluere*	Fliessen
		ῥαίνειν	*Stillare*	Tröpffeln
		ἀπορραίνειν	*Destillare*	Treuffen
Figuratè interdum		φαυλίζειν	*Spernere*	Verachten
		ταπεινοῦν	*Humiliare*	Demütigen
		σαλεύεσθαι	*Commoveri*	Bewegt werden
		ἔρχεσθαι	*Venire*	Kommen
		καταβαίνειν	*Descendere*	Herunterſteigen
		ἐξάγειν	*Educere*	Außführen
		φέρεσθαι	*Ferre*	Herfürbringen
		ῥοιζεῖν	*Stridere*	Rauſchen wie das waſſer
		πορεύεσθαι	*Vadere*	Fortgehen
		ὕδωρ, ὕδατα	*Aqua, Aquæ*	Waſſer/Waſſere
Nozelim	נוֹזְלִים	ὄμβρημα	*Pluvia*	Regen
		χύματα	*Fluenta*	Flüſſe
		ποταμοὶ	*Flumina*	Bäche
	מַזָּלוֹת	ἀπῤῥοὴ	*Influentiæ stellarum*	Des Himmels kräffte
		ζωδιακὸς	*Signa cæleſtia*	Himliſche zeichen
Alij vertunt:		πλανηταὶ	*Planetæ*	Planeten

Græca verſio retinuit dictionem Ebraicam μαζαλὼθ

נזם

Nezem	נֶזֶם	ἐνώπιον	*Inauris*	Ohren ring

נזק

Nezek	נֶזֶק	πῆμα	*Damnum*	Schaden
		βλάβη	*Nocumentum*	Vnheil
		βλάμμα	*Noxa*	Vnrath
			Detrimentum	Verterb

		ἀπολείπειν	*Linquere*	Lassen
			Deserere	Verlassen
		ἀπαλλοτριοῦν	*Separare*	Absondern
		ἀναθέναι	*Addicere*	Zueignen
		ἀγνίζειν	*Abstinere*	Sich enthalten
		εὔχειν	*Vovere*	Geloben
Nazar	נזר	ἐκδιδόναι	*Dedere*	Ergeben
Hizzir	הִזִּיר	ἀφιερῶν	*Dicare*	Vor eigen geben
		ἁγιάζειν	*Sanctificare*	Heiligen
		εὐλαβεῖσθαι	*Cavere*	Sich hütten
		εὐλαβεῖς ποιεῖν	*Cautos & circũspectos reddere*	Vorsichtig machen
		ἀφαγνίζειν	*Lustrare*	Seubern
			Purificare	Reinigen
			Expiare	Außsöhnen
		Ναζιραῖος	*Naziræus*	Ein Nazareer
		Ναζαραῖος	*Nazaræus*	Ein heiliger vnd
		εὐξάμενος	*Consecratus*	Gotte geschenckter vnd ergebener mensch
Nazir	נזיר	ἁγιασμὸς	*Assertus*	
		ἡγιασμένος	*Separatus*	
		τῷ θεῷ	*DEO*	
		στεφανία, στέφανη	*Sertum, Corona*	Krantz/Krone
		πέταλον	*Lamina*	Blech
	נזר ־ נזר	στέφανος	*Bractea*	
		στέμμα στέφος	*Petasus, Galerus*	Bischoffshut
		εὐχὴ	*Separatio*	Absonderung
Figuratè Ier. 7. vers. 29.		κόμη	*Capilli Naziræorum*	Die Nazareer haar
		κεφαλὴ	*Caput ipsum*	Haupt
		κόμη	*Gæsaries*	Gelbes haar
Nezaraich	נזרי	μεγιστᾶνες	*Coronati tui Reges, Principes, Magnates, Optimates*	Feine Erbare leute/Der beste kern

Mazzaroth מַזָּרוֹת *Idem quod* מַזָּלוֹת, *per commutationem literarum, de quo in* נזל

Zer זֵר *Sertum, Corona, vide in Radice* זרה

נחה

		ὁδηγεῖν	*Viam mõstrare*	Den weg weisen
		ἐυοδῶν	*Perducere*	Durchführen
Nachah	נָחָה	μετὰ εἶναι	*Vna esse*	Bey einem sein
Hinchah	הַנְחָה	ἐπάγειν	*Deducere*	Fortführen
		ἡγεῖσθαι	*Ducere*	Führen/ Leiten
Iesa. 57. vers. 18.		παρακαλεῖν	*Consolari*	Trösten

Minchah מִנְחָה *Munus, oblatio, vide in radice* מ נ ח

נחח

		καταχαρίζεσθαι	*Sacrificio & precibus gratiam impetrare, Sedare iram, Quietare*	Gnade vnd Segen erlangen/ den zorn stillen / den Segen Gottes zur ruhe bringen.
Haniach	הָנִיחַ	ἐπαφιέναι		
		ἡσυχᾶν		

Nichoach נִיחֹחַ *Suavis, Odoratus, vide in* נ ו ח

נחל

		κληρονομεῖν	*Hæreditare*	Erben
Nachal	נָחַל	καταπληρονομεῖν	*Hæreditate accipere*	Erbtheil entpfangen
Nichal	נִחַל	εἶναί τινὶ	*Esse alicui*	Einen zugehören
Hinchil	הִנְחִיל	κτᾶσθαι	*Acquirere*	Erlangen/ besitzen
Honchal	הֹנְחַל	καταμετρεῖν	*Dimetiri*	Außmessen
	הִתְנַחֵל	διαμερίζειν	*Distribuere*	Außtheilen
		διαιρεῖν	*Dividere*	
Iob. 7. vers. 3.		ὑπομένειν	*Sustinere*	Außhalten

Sic Ezech. 25. vers. 3. cap. 7. vers. 23. cap. 21. vers. 16.

Græca vers. habet		ἐβεβηλώθη	*Pollutum est*	Ist vervnreinigt
		μιανθήσεται	*Polluentur*	Werden vervnreinigt
Nachalah	נַחֲלָה	κληρονομία	*Hæreditas*	Erbtheil (get
Nachal	נַחַל	χειμάρρους	*Torrens*	Bach

Nachal

Nachal	נַחַל	φάραγξ	Vallis	Thal
		κῦτος	Alueus	Strom
		ποταμὸς	Fluvius	Fluß

Nechiloth נְחִילוֹת Nomen instrumenti Musici. Græca versio & Hieronymus κληρονομούσῃ, Hæreditas Germanica versio Für dem Erbe.

נחם

Nacham	נָחַם	παρακαλεῖν	Consolari	Trösten
Nicham	נִחַם	μεταμέλεσθαι	Pœnitere	Gerewen
Nucham	נֻחַם	μετανοεῖν	Resipiscere	Anders sinnes-
	הִתְנַחֵם	ἀπειλεῖσθαι	Mutari	werden
		ἀπειληθῆναι	Minis terreri	Erschrecken
		ἀπειλεῖν	Minari	Drewen
נֹחַם - נַחֲמָה		παράκλησις	Consolatio	Trost
נִחֲמִים תַּנְחוּמִים		παρακλητικὸς	Consolatorius	Tröstlich
תַּנְחוּמוֹת		μεταμέλεια	Commõefactio	Erinnerung

נחץ

Nachaz 1.Sam.21.vers.8.	נַחַץ	κατὰ σπουδεῖν ἀπέρχεσθαι	Citò	Eilig/Gar
			Citò	Schnell
			Citißimè	vnd bald
			Abire	Fortgehen
			Vrgere	Fortjagen
			Accelerare	Eilen

Germ: Bey Tag vnd Nacht fort postiren

נחר

Nachar	נַחַר	ῥὶν, ῥινὸς	Naris	Die Naase
Nachrah	נַחֲרָה	ῥῖνες	Nares	Die Nasenlöcher
Nechirim	נְחִירִים	μυκτὴρ	Nasus	Die Nase
		ῥόγχος	Ronchus	Das schnarchen
Sept. Interp.		στῆθος	Pectus	Brust
		φωνὴ	Vox	Stimme

Nichar נִחַר Arefieri, Exuri, vide in חרר & חרה

		οἰωνίζειν	*Augurari*	Auff zeichen achtung geben
		μαντεύεσθαι	*Divinare* / *Vaticinari*	Wahrsagen
Nichesh	נְחֵשׁ	φημίζειν	*Ominari, Augurium facere*	Ein zeichen deuter sein
		οἰωνίζειν		
		προμαντεύειν	*Præsagire*	Mercken/Ahnen
		στοχάζεσθαι	*Conjecturare*	Errathen
Nachasch	נָחָשׁ	οἰωνὸς	*Augur*	Ein warsager/Beschwerer
		οἰωνισμὸς	*Augurium*	Zauberey
Nachasch	נָחָשׁ	ὄφις	*Serpens*	Eine Schlange
	נְחֹשֶׁת	χαλκὸς	*Aes* / *Cuprum*	Ertz/Metall Kupffer
	נְחוּשָׁה	χαλκοῦς	*Aeneus*	Ehrtn/Eisern
		χαλκοῦς	*Aereus*	Auß Ertz
	נְחֹשֶׁת	αἰσχρότης	*Turpitudo*	Schande
	נְחֻשְׁתַּיִם	τὰ αἰδοῖα	*Pudenda*	Scham
	נְחֻשְׁתָּה	δελφὺς	*Vulva*	Fut
	נְחֻשְׁתַּיִם	πέδαι	*Pedicæ*	Ketten/Armbande/Eysen
		χειρῶν πέδαι	*Compedes*	
	נְחֻשְׁתָּן	ὀφείδιον	*Anguiculus*	Ein Schlänglein

נחת

		ἐπικεῖσθαι	*Incumbere*	Aufliegn
		πιέζειν	*Premere*	Drucken
Nachath	נָחַת	ἐπισφίγγειν	*Firmare* / *Stabilire* / *Firmiter incumbere*	Fest halten Vestettigen Hart druckt/ auff dem halse liegen
Nichat	נִחַת			
	הִנָּחֵת	ἐμπηγνύναι	*Infigere*	Stecken
		καταβάλλειν	*Prosternere* / *Deijcere*	Darniderwerffen Herunter bringen
Nachat	נַחַת	τὸ ἐπικείμενον	*Inclinatio* / *Demissio* / *Pressura*	Das neigen Auffliegen Drucken

Nota

Nota. Quando vero significat Terrorem est à חתת. *Hinc Græca versio Esaiæ 30. vers. 30. habet* θυμὸν, *pro quo Hieronymus vertit Terrorem. Quando item significat quietem est à* בוח, *Quando relictionem & reliquias, tunc est à* יבח *Hæc differentia, vt cognitu non modo digna & maximè necessaria est: Ita ab interpretibus nullo pacto observatur. Hinc fit ut textus per se in fontibus clarissimus purissimusq;, non modo succum & sanguinem, sed etiam colorem & speciem puritatis, veritatis & certitudinis amittat.* Solche confusio radicum & vocabulorum ist die Babylonische hure/der Teufel vnd die alte Schlange/so die gantze Welt verführet.

נטה

		ἀναχωρεῖν	*Cedere*	Weichen
		κτείνειν	*Tendere*	Strecken
		ἐκτείνειν	*Extendere*	Außstrecken
		διατείνειν	*Distendere*	Außspannen
		ἐγκλίνειν	*Inclinare*	Neigen
		ὀρέγειν	*Porrigere*	Reichen/langen
		διήκειν	*Pertingere*	Erreichen
		κάμπτειν	*Flectere*	Lencken
		ἄγειν	*Ducere* / *Ductare*	Leithen / Führen
Natah	נטה	ἀκολουθεῖν	*Sequi*	Nachgehen
Nittah	נִטָּה	ἀνακολουθεῖν	*Sectari*	Nachstreben
Hittah	הִטָּה	πηγνύειν	*Figere*	Auffschlagen
		καταπάμπτειν	*Deflectere*	Abweichen
		ἀποκλίνειν	*Declinare*	Gleiten
		ἕλκειν	*Trahere*	Zihen
		ἐκτείνεσθαι	*Extendi*	Lenger werden
		κάμπτειν	*Flectere*	Beugen / Biegen
		ἀφιέναι	*Dimittere*	Einem erlauben / Entvrlauben
		ἀποστρέφεσθαι	*Aversari*	Verwerffen / Verstossen

Iob.9.verſ.8.		ὁ ἐκτείνους	*Qui extendit*	Der da außſpañet
Pſal.73.verſ.2.		ἐσαλεύθησαν	*Moti ſunt*	Hetten geglitten
Num.24.verſ.6.		νάπαι- σκιάζουσαι	*Valles- nemoroſæ*	Tunckel vnd finſter Thal
Zach.1.verſ.16.		μέτρον- ἐκταθήσεται	*Linea- extendetur*	Die ſchnure wird gezogen werden
Eſai.6.verſ.4.		αἱ σκιαί- ἐκλείπουσιν	*Vmbræ- deficiunt*	Der ſchatten vergehet
Num. 22. verſ. 23.		ἀφῦναι	*Dirigere*	Lencken
Mittah	מִטָּה	κλίνη	*Lectus*	Ein Bette
		ῥάβδος	*Virga*	Rute
		βάκτρον	*Baculus*	Stecken/Stab
Matteh	מַטֶּה	σήεγμα	*Calamus*	Rohr
Mattoth	מַטּוֹת		*Fulcimentum*	Stütze
		φυλὴ	*Tribus*	Zunfft
			Familia	Geſchlecht
			Stirps	Stamb
Pſal. 105. verſ. 16.		σήεγμα- ἄρτου	*Baculus- panis*	Der Brotbaum/ der kornbaum

Hoc eſt: Das liebe getreide das auff rohr vnd hälmen ſtehet
Hab.3.verſ.14. ἐν ϑάμβει, *variant exemplaria, Quædam habent* ἐν ἐκτάσει *pro* ἐν ῥάβδῳ *vel* ἐν ῥάβδοις αὐτοῦ.

Mattah	מַטָּה	κάθω	*Deorſum*	Herunter
Mutteh	מֻטֶּה	ἀποστασία	*Declinatio*	Abweichen
			Defectio	Abfall
		ἀδικία	*Injuſticia*	Vngerechtigkeit
Mutteth	מְטוּת	παρεμβολὴ	*Extenſio- alarum*	Ein Feldleger
			Metatio caſtrorum	

נְטַל

Natal	נטל	αἴρειν	*Tollere*	Nemmen
Nittel	נִטֵּל	λαμβάνειν	*Aſſumere*	Auff ſich nemmen

Natal

Natal Nittel	נָטַל נִטֵּל	ἐπιτιθέναι	*Imponere*	Aufflegen
		φέρειν	*Auferre*	Dahin nemen
		ἀποῤῥίπτειν	*Proïcere*	Verwerffen
		ἀναλαμβάνειν	*Sustollere*	Auffheben
Iesa. 40. Vers. 15.		λογίζεσθαι	*Reputare*	Achten

Iob. 39. Vers. vlt. Prosterni, Consterni, Consternari, ad Radicem טיל *Referri potest.*

Netel	נֵטֶל	δυσβάστακτον	*Onus*	Last
			Pondus	Gewicht
			Res onerosa	Schwere sach
נְטִיל־כֶּסֶף		ἐπηρμένος ἀργυρίῳ	*Bajulus argẽti*	Ein Geldtrager
			Argento onustus	Mit Geldt beladen

נ ט ע

Natah	נָטַע	φυτεύειν	*Plantare*	Pflantzen
Hittah	הִטַּע	καταφυτεύειν	*Conserere*	Bawen
נטע־נֶטַע		φυτὸν	*Planta, Stirps*	Pflantze
		νεόφυτον	*Nuper insitus*	New gepflantzt
נְטִיעַ־מַטָּע		φυτεία	*Consitio*	Das setzen vnd
		φύτευμα	*Plantatio*	pflantzen

נ ט ף

Nataph Hittiph	נָטַף הִטִּיף	στάζειν	*Stillare*	Trieffen
		στελεύειν	*Destillare*	Tröpflen
		ὕειν	*Fluere*	Regnen
		ῥεῖν	*Pluere*	Fliessen
		δημηγορεῖν	*Concionari*	Predigen
Sept. Interp.		προφητεύειν	*Prophetare*	Prophetzeyen
Ezech. 21. Vers. 2.		ὑπιβλέπειν	*Respicere*	Sehen
Amos 7. Vers. pen.		ὀχλαγωγεῖν	*Concitare populum*	Das Volck rotgig machen
Mich. 2. Vers. 6.		δακρύειν	*Lachrymari*	Weinen

Quædam exemplaria habent κλαίειν *flere* Weinen/ *ac idem est.*

Nataph	נָטָף	σταγὼν	*Stilla*	Tropff
	נְטִיפוֹת	σταγόνια	*Gutta*	Tröpfflein

Nataph	נָטַף	στάκτη	Liquor	Myrrhen safft Balsam öl
	נְטִיפוֹת	μηνίσκοι	Collaria Monilia Lunulæ Bullæ	Biesem knöpff Halßband Bünde/Binden

נטר

Natar	נָטַר	φυλάττειν	Custodire	Behalten Bewahren
		τηρεῖν	Servare	Auffheben
		διαμένειν	Permanere	Bleiben
Græca versio. Nah.1.Vers.2.		μηνίειν	Iram exercere	Zörnen
		ἐξαίρειν	E medio tollere	Dahin raffen
Mattarah	מַטָּרָה	φυλακὴ	Custodia	Verwahrung
		σκοπὸς	Scopus	Ziel/Gemercke

1.Sam.20.Vers.20. Græca versio habet ἀματτάρα retinens lectionem Ebraicam. Avenarius in suo Lexico citat τὴν ἀμαγγαρὶ.

נטש

Natasch	נָטַשׁ	παρίεναι	Omittere	Auß d' acht lassen
		ἀποτιθέναι	Postponere	Ablassen
		παύεσθαι	Cessare	Auffhören
		ἀνιέναι	Remittere	Nachlassen
		διαλείπειν	Intermittere	Vnterlassen
Natasch	נָטַשׁ	ἐκτείνειν	In longum extendere	Lang/weit vnd breit außstrecken
Nittasch	נִטַּשׁ	ἀποτείπειν	Protendere	Erstrecken
Nuttasch	נֻטַּשׁ		Producere	Außbreiten
		καταλείπειν	Dimittere	Lassen
		ἀνιέναι	Derelinquere	Verlassen
		ἀπωθεῖν	Reÿcere	Verstossen
		ἐκρίπτειν	Proÿcere	Verwerffen
		διαχύειν	Diffundere	Ergiessen
		κλίνειν	Inclinare, declinare	In die flucht weichen

Natasch

		καταβάλλω	*In fugam convertere*	In die flucht schlagen
Nataſch	נָטַשׁ	χαυνῶν	*Laxare*	Schlaff machen
Nittaſch	נִטַּשׁ			Schlaffen
Nuttaſch	נֻטַּשׁ	ῥήσσειν	*Rumpere*	Reyſſen
		σφάλλω	*Proſternere*	Darnider werffen
		συμπίπτω	*Corruere*	Einfallen
		κλήματα	*Palmites*	Reben
		κληματίδες	*Flagella*	Rancken
	נְטִישׁוֹת	ἐρείσματα	*Fulcra*	Stützen
		ὑποστρώματα	*Fulcimenta*	Seulen
		ἐπάλξεις	*Pinnæ murorũ*	Die Zinnen/ſpitzẽ

נ י ב

Nif	נִיב	*Fructus, proventus vide in Radice* נוב		

נ י ן

		γεννᾶν	*Procreare*	Zeugen
			Generare	Erzeugen
Innon	יִנּוֹן	φυτεύειν	*Propagare*	Pflantzen
		μένειν	*Manere*	Bleiben
		σπέρμα	*Semen*	Samen
Nin	נִין	γενεὰ	*Proles*	Geſchlecht
			Soboles	Zucht
		ἐπιγνωστὸς	*Cognitu facilis*	Leicht zu kennen
Manon	מָנוֹן	υἱοθεσία	*Ius filij*	Juncker recht

נ י ץ

Nizoz	נִיצוֹץ	*Scintilla vide in Radice* נצץ		

נ י ק

Henik	הֵנִיק	θηλάζειν	*Lactare*	Seugen

נ י ר

			Arare	Acker bawen
		Νεῖν	*Lirare*	Pflügen
			Novare	Ackern/Stürtzen
Nir	נִיר	ἄυλαξ	*Lira*	Furche
		πρασία	*Sulcus*	
		ἄρουρον	*Aruum*	Geackertes

Nir	נִיר	Νέωμα	Novale	Ein newer Acker

Osea 10. Vers. 12. Sept. Interp. habent Φωτίζειν *Lucere: à Radice* נור *quam vide suo loco,*

נכא

Nikkah	נִכָּא	ταπεινοῦν	Humiliare	Demütigen
		κατατρύχειν	Profligare	Verjagen
		σβεννύναι	Supprimere	Vnterdrucken
			Extinguere	Vertilgen
Nechaim	נְכָאִים	πληκτοὶ	Icti, percussi	Geschlagen
Necheah	נְכֵאָה	σκυθρωπὸς	Tristis vultu	Traurig
		λυπηρὸς	Tristis	Betrübt
		ὀλιγόψυχος	Pusillanimis	Kleinmütig

נכד

Neched	נֶכֶד	ἔγγονος	Nepos	Enickel
		ἐγγόνη	Neptis	Kindskind
		ἀπέγγονος	Pronepos	Vnsere-
		προεγγόνη	Proneptis	nachkommen
		ἀπόγονοι	Posteri Reliquiæ &c.	

נכה

נִכָּה - נִכָּה נִכָּה - הִכָּה הֻכָּה		πλήττειν	Percutere	Schlagen
		πατάσσειν	Verberare	Schmeissen
		τύπτειν	Cædere	Streichen
		μαστιγοῦν	Ferire	Peitzschen
		ἀναιρεῖν	Tollere	Wegführen
			Auferre	Fangen
			Capere	Gefangen nemen
Neche	נֵכֶה	πεπληγὼς	Debilis	Schwach
			Contritus	Zerschlagen
		ἡσύχιος	Quietus	Stille / friedsam
			Pacificus	Friedfertig
Nechim	נֵכִים	χωλοὶ	Claudi	Die Lahmen
		μάστιγες	Qui scuticis	Außgehawene
			cæduntur	Außgepeitzschte
Makkah	מַכָּה	πληγὴ	Plaga	Plage vnd-
		σύντριψις	Percussio	vnglück

		ὀρθὸς	*Rectus*	Recht
		κατόρθωμα	*Rectitudo*	Richtigkeit
		ἐνώπιος	*Directus*	Gerichts vber
Nachoach	נָכֹחַ	εὐθεία	*AEquitas*	Gleichheit
Nechochah	נְכֹחָה	ἀλήθεια	*Veritas*	Warheit
Nechach	נֶכַח	ἐναντίον	*E regione*	Gegen vber
Nechach	נֹכַח	ἐνώπιον	*Coram*	Für/ gegen
		περὶ	*Pro*	Für
		ἀπέναντι	*Rectà, coram*	Gleich/gegen

נכל

Nochel	נוֹכֵל	δόλιος	*Dolosus*	Falsch betrieglich
		δολερὸς	*Subdolus*	Vortheilhafftig Vortheilisch
Nikkel	נִכֵּל	δολιοῦν	*Dolo vti*	Betrieglich hädeln
	הִתְנַכֵּל	πονηρεύειν	*Machinari*	Mit Buben stücken vmbgehen
		Improbè agere, Moliri		
Nechel	נֵכֶל	δολιότης	*Dolus*	Betrug

נכס

Nechasim	נְכָסִים	ὑπάρχοντα, χρήματα, πλοῦτος	*Facultates, opes, divitiæ*	Gelt vnd Gut/ vnd alles genug

נכר

		ἐμβλέπειν	*Aspicere*	Ansehen
		ἐφορᾶν	*Intueri*	Anschawen
		γινώσκειν	*Cognoscere*	Besehen
		καταπειρᾶν	*Explorare*	Sich erkundigen
		παρατηρεῖν	*Observâre*	Achtung geben
	נִכַּר - נִכַּר	τιμᾶσθαι	*AEstimare*	Achten
Hikkir	הִכִּיר	ὀλιγωρεῖν	*Contemnere*	Verachten
	הִתְנַכֵּר	αἰσθάνεσθαι	*Animadverte-*	Mercken
		διακρίνειν	*Discernere (re*	Vnterscheiden
		γινώσκειν	*Nosse (dere*	Kennen
		γνωρίζειν	*Cognitum red-*	Zuerkennen geben
		ἀλλοτριοῦν	*Alienum se-*	Frembde stellen
		ἀποξενοῦν	*simulare*	

		ἐνδεικνύναι	Deferre	Verrathen
		μεταδιδόναι εἰς τὴν χεῖρα	In manum tradere	In die Hand geben
נִכַּר - נָכַר		διηγνώσκειν	Discernere	Entscheyden
Hikkir	הִכִּיר	ἐπινεύειν	Innuere	Ja wincken
הִתְנַכֵּר		ἀπονεύειν	Abnuere	Nein sagen
		τιμὴν τιθέναι	Precium ponere	Schätzen
		συμπείθεσθαι	Persuaderi	Vberredt werden
		ὑποκρίνεσθαι	Simulare	Sich verstellen
Nechar	נֵכָר	ἀλλότριος	Alienus	Ein frembder
נֵכָר - נֵכָר		ἀπαλλοτρίωσις	Alienatio, insuetum quid	Etwas frembdes
Nochri	נָכְרִי	ἀλλίωσις		
נָכְרִיָּה		ἀλλοτριότης	Peregrinatio	Wanderschafft
			Abalienatio	Entfrembdung
		ἀφάκελσις ὄψεως	Nota, discretio	Merck/Zeichen
			Agnitio faciei, vultus aspectus	Erkentniß deß angesichts/ außsehens geberdes
Hakkarah	הַכָּרָה	αἰσχύνη	Pudor, rubor	Schamroth
			Pallor	Bleich
		πέδισις	Claßis, ordo	Quartier
Makkar	מַכָּר	πεῖσις	Discretio-	Refier
			Cognita & perspecta	Das einem wolbekannt ist

נ כ ת

Nachath	נָכַת	κόπτεσθαι	Tundere	Stossen
Hikkith	הַכִּית	καταπλήττειν	Percutere	Schlagen
Huccath	הֻכַּת	συγκόπτειν	Contundere	Zerstossen
		πεπλῶσκειν	Vulnerare	Verwunden
Nechoth	נְכֹת	θυμίαμα	Aroma	Gewürtze

נ ל ה

Hinlah	הִנְלָה	καματεῖν	Defatigari	Müde werden
		παύειν	Cessare	Auffhören

Hinlah הִנְלָה	καταλήγειν	*Disinere*	Bleiben laſſen
	τελεῖν, περαίνειν	*Finire*	Ein ende machen
	συντελεῖν	*Conſummare*	Vollenden
Minleh מִנְלָה	τελείωσις	*Perfectio*	Volkommenheit
	συντέλεια	*Conſummatio*	Vollendung
	πλήρωμα	*Complemẽtum*	Endſchafft

Divus Hieronymus vertit, Radicem, Sept. Interp. σκιὰν. vmbram. Alij vertunt Fortunam Glück.

נמל

Namal נָמַל	περιτέμνειν	*Circumcidere*	Beſchneyden
Nemalah נְמָלָה	μύρμηξ	*Formica*	Omeiß

נמר

Namar נָמֵר	πάρδαλις	*Panthera*	Ein Panther-
	pardalis	*pardus*	thier

נשׁ

Nanaſch נָשַׁשׁ	ἐπιλανθάνειν	*Obliviſci*	Vergeſſen
		Oblivioni tradere	Auß der acht laſſen

נסג

	ἀφιστάναι	*Deficere*	Abfallen
		Retrocedere	Zuruck weichen
	ἀπωθεῖν	*Depellere*	Forttreiben
		Arcere	Treiben
		Prohibere	Wehren
Naſag נָסַג		*Retrudere*	Vmbſtoſſen
Hiſſig הִסִּיג	ἀφιστάναι	*Removere*	Abwenden
Huſſag הֻסַּג	μεταγειν	*Retroagere*	Zuruck treiben
	μεταφέρειν	*Transferre*	Verendern
	μεταπιθέναι	*Transponere*	Verſetzen
	καταλαμβάνειν	*Complecti*	Ergreiffen
		Occupare	Einnemmen
		Aſſequi	Erlangen

		αἴρειν	Levare	Heben
		ἐξαίρειν	Elevare	Erheben
Nasah	נָסָה	προφέρειν	Proferre	Herfür bringen
Nissah	נִסָּה	ἐξειπεῖν	Profari	Daher sagen
Sept. Interp.		πειράζειν	Tentare	Versuchen
			Periclitari	Wagen

Psalm. 4. Vers. 7. ἐσημειώθη *signatum est, à Radice* נסס: *Quæ signum & vexillum erigere significet.*

Iob. 4. Vers. 2.		ληψόμεθα	Sumemus-	Wir wöllen auch
		λαλῆσαι	Verbum	ein Wort reden
Massah	מַסָּה	πειρασμὸς	Tentatio	Versuchung

נסח

		καταπιεῖν	Deglutire	Verschlingen
		μετανα-	Commigra-	Wandern
		στέυειν	re	
		ἐξωθεῖν	Detrudere	Außstoffen
Nasach	נָסַח	ἐξαίρειν	E medio tollere	Wegk raffen
		ἀποσπᾶν	Evellere	Außreissen
		ἀναστατοῦν	Evertere	Vmbkehren
		ἀπορριζοῦν	Extirpare	In grund vertilgē
		συντρίβειν	Conterere	Zertretten
		καταστρέφεσθαι	Demoliri	Vmbkehren
			Pœna-	
			desertionis	
			derelictionis	Höchste Leibs
			demolitionis	straff / verlust
		τιμωρία	destructionis	Leib / Ehr vnnd
Massach	מַסָּח	ἀπολείψεως	dirutionis	Gut / vnd außrot-
		καὶ ἐξολο-	eversionis	tung des gantzen
		θρεύσεως	deuastationis	Geschlechts / vnd
			internecionis	endlicher vnter-
			exterminationis & interitus	gang

Sept. Interp. Hieronymus at q; alij retinuerunt dictionem Ebraicam:
2. Reg. 11. vers. 6. μεσσαὲ *Messa* Masse
Sic enim verterunt hunc locum: καὶ φυλάξετε τὴν φυλακὴν τοῦ οἴκου μεσσαέ. *Et custodietis excubias domus Messa.* Vnd sollet der hutt warten am hauß Massa. *Meo judicio sic exponendus est locus: Et custodietis custodiam domus, sub pœna desertionis, devastationis & interitus. Iudicium sit penes lectorem.*

נסך

	χέειν (ποιεῖν	*Fundere*	Gieſſen
	θυμάζειν	*Libare*	Opffern
	πετάζειν	*Pandere*	Breiten
	ἐκπετάζειν	*Expandere*	Außbreiten
	σκεπάζειν	*Tegere*	Decken
	καλύπτειν	*Operire*	Bedecken
	διαπάσσειν	*Aſpergere*	Sprengen
Naſach נָסַךְ	καταπάσσειν	*Conſpergere*	Beſprengen
Niſſach נִסַּךְ	ἐκλέγειν	*Eligere*	Wehlen
Niſſech נִסֵּךְ	καθιστάναι	*Conſtituere*	Setzen
Hiſſich הִסִּיךְ	τάττειν	*Ordinare*	Ordnen
Huſſach הֻסַּךְ	καθιερᾶν	*Conſecrare*	Beſtettigen
	πλύζειν	*Rigare*	Begieſſen
	καθιστάναι	*Conſtituere*	Einſetzen
	συντιθέναι	*Componere*	Zuſammen ſetzen
		Conjungere	Vereinigen
	συντήκειν	*Concinnare*	Vergleichen
	σπένδειν	*Libare*	Opffern
		Erogare	Außſpenden
Græca verſio	συναγάγω	*Congregabo*	Ich wil verſamlen (det
Pſal. 16. vers. 4.	συναγωγὰς	*cõgregationes*	
Prov. 8. vers. 23.	ἐθεμελίωσέ με	*Fundavit me*	Hat mich gegrün
נֶסֶךְ - נָסֶךְ	σπονδὴ	*Fuſio*	Ein Tranckopffer
		Libamen	Geſchencke/
		Libatio	Verehrung
Naſich נָסִיךְ	χριστὸς	*Vnctus*	Geſalbter
	ἠλειμένος	*Perfuſus*	Begoſſen

Nasich נָסִיךְ	βασιλεὺς	*Rex*	König
	ἄρχων	*Princeps*	Fürst
Græca versio	δήγμαλῶ-	*Morsus ho-*	Menschen-
Mich. 5. vers. 5	ἀνθρώπων	*minum*	fresser

Legerunt radicem נשך *mordere pro* נסך *perfundere.*

Massechah מַסֵּכָה	χώνευμα	*Fusile*	Gegossens
	χωνευτὸν	*Conflatile*	Gegossene bilder
Iesa. 28. vers. 20.	τρίβων	*Pallium*	Mantel
	περικάλυμμα	*Operimentum*	Decke
Massecheth מַסֵּכֶת	πλέγμα	*Licium*	Flechtband
Iudi. 16. vers. 13. & 14.	μίτια	*Licia*	Webergeschirr / Gezeehe

Alij vertunt, jugum textorium, liciatorium &c.

Nisan נִיסָן *Primus mensis, apud Ebræos, post æquinoctium vernum, qui aliàs vocatur Asis, vt in radice* אבב *videndum est.*

נסס

Noses נוֹסֵס	σημειοφόρος	*Signifer*	Zeichenführer
		Vexillifer	Ein Fänrich
תְּתַנּוֹסֵס נֵס —	αἴρειν-	*Elevare-*	Die Fahnenführen
	σύστημον	*vexillum*	schwingen
Nes נֵס	σημεῖον	*Signum*	Zeichen
		Vexillum	Fahne
	σύστημον	*Commune-*	Gemeine-
		signum	fahne
Figuratè	ἀρχὴ	*Principium*	Anfang
	καταφυγὴ	*Refugium*	Zuflucht
Zach. 9. vers. pen.	κυλίειν	*Voluere*	Schieben
		Volutare	Weltzen / Kugeln

Ies. 10. vers. 18. & Psal. 60. vers. 6. Græca versio interpretatur, φεύγειν *Fugere* Fliehen. *Et tunc pertinet ad radicem* נוס. *Eodem in loco vocabulum* קֶשֶׁת *quod veritatem significat reddiderunt Arcum, legentes* ט *pro* ת, קֶשֶׁט *enim arcum significat.*

		ἀπαίρειν	*Proficiſci*	Fortziehen
		ἐξαίρειν	*Elevare*	Erheben
		προπορεύειν	*Prius traÿcere* / *Præcedere*	Vorherziehen / Den vorzughabē
Naſah	נָסַע	ἀκπᾶν	*Sumere*	Nemmen
Naſſah	נִסַּע	ἀναβαστάζειν	*Transferre* / *Tollere*	Wegnemen / Wegtragen
Hißiah	הִסִּיעַ	καταλείπειν	*Tranſire*	Dahin gehen
		ἀπολλύειν	*Perire*	Verterben
		ἀπαίρειν	*Auferre*	Wegnemen
		μετωίρειν	*Tranſponere*	Verſetzen
		λίθος μεταφερικὸς	*Lapis translatitius*	Frembde hergebrachte ſteine
		ἐπηρμένον τόξευμα	*Telum miſſile*	Geſchoß Werffzeug
Maſſah	מַסָּע	πορεία	*Profectio*	Reiſe
		ὁδοιπορεία	*Iter*	Weg
		σταθμὸς	*Statio*	Stande
		στρατιὰ	*Caſtrametatio* / *Exercitus*	Feldlager / Heer
Soah	סָעָה	σρόβιλος	*Turbo*	Wirbelwind/ Sturmwind

נ ס ק

Naſak	נָסַק	ἀναβαίνειν	*Aſcendere*	Auffſteigen/ Aufffahren

נ ס ת

		παροξυνεῖν	*Inſtigare*	Reitzen/ Anreitzen/ Anhetzen/ Verhetzen
		ἐπιχεῖν	*Incitare*	
Hiſſith	הִסִּית	πείθειν	*Perſuadere*	Bereden/ Vberreden
		ἀπατᾶν	*Seducere* / *Decipere*	Verführen Betrigen

		κλείειν	*Claudere*	Zuschliessen
		ἀποκλείειν	*Obserare*	Verriegeln
Naal	נַעַל	σφηνοῦν	*Obstruere*	Verstopffen
Hinil	הִנְעִיל		*Obthurare*	Vermachen
			Cuneare	Verkeilen
		ὑποδέειν	*Calceare*	Beschuhen
			Calceis induere	Schuhe anziehen
	נַעַל מִנְעָל	ὑπόδημα	*Calceus*	Schuhe vnd was darzugehört/ Pantofeln
			Calceamentum	
			Solea	Solen
Manul	מַנְעוּל	κλεῖθρον	*Sera*	Riegel
			Pessulus	Vorlage

נעם

Naem	נָעֵם	ἡδὺς, πίων, καλὸς εἶναι	*Suavis, opimus, bonus esse*	Lieblich feist vnd gut sein
Naim	נָעִים	τερπνὸς	*Iucundus*	Lieblich
	נְעִימוֹת	καλὸς	*Pulcher*	Schön
	נַעֲמָנִים	εὐπρεπὴς	*Speciosus*	Holdselig
		κράτιστος	*Optimus*	Köstlich
Noam	נֹעַם	τερπνότης	*Amœnitas*	Wollust/ lieblig-keit/ das außer-lesenste
	מַנְעַמִּים	ἐκλεκτὴ	*Lectißima*	

נעץ

Naazuz	נַעֲצוּץ	βάτος	*Rubus*	Dornstrauch
		βατών	*Rubetum*	Bramberstrauch
		θαμνὼν	*Frutetum*	Gestrüppe
Ies. 55. vers. vlt.		ἀκανθὼν	*Spinetum*	Dörnicht

Sept. Interp. στοιβὴ *Stibadium, h. e. stramentum è frondibus, calamis, culmis, & herbis collectum. Iesa. 7. vers. 19.* ῥαγάδα *Rupturam, fissuram, rimam. Divus Hieronymus vertit saliuncam. Vatablus atq; Ebræorum doctißimi, spinam albam.*

		ἀποτινάσσειν	*Excutere*	Außschütten
		ἀποσείειν	*Reijcere*	Verwerffen
			Detrectare	Außschlagen
			Contemnere	Verachten
Naar	נַעַר		*Manum retrahere*	Die hand zu rückziehen
Ninar	נִנְעַר			
Nier	נִעֵר	ἐκτινάσσειν	*Deturbare*	Stürtzen
	הִתְנַעֵר		*Præcipitare*	Herunterstürtzen
			Excutere-pulverem	Sich schütteln Absteuben
		βρυχᾶν	*Rugire*	Brüllen
Naar	נַעַר	νεαρὸς	*Novitius*	Newling
Naare	נַעֲרֵי	νεώτερος	*Iuvenis*	Jüngling
Nearim	נְעָרִים	παιδάριον	*Puer*	Knabe
		ἐντετιναγμένος	*Modo excußus*	Der nur gefallen ist
		νεανίσκος	*Adolescens*	Jüngling
Naarah	נַעֲרָה	νεᾶνις	*Adolescentula*	Jungfrawlein
Naaroth	נַעֲרוֹת	παρθένος	*Virgo*	Jungfraw
		κοράσιον	*Puellula*	Mägdlein
		θεράπαινα	*Ministra*	Dienerin
		ἅβραι	*Pedissequæ*	Zoffen
נֹעַר - נְעוּרִים		νεοτής	*Iuventus*	Jugend
נְעוּרוֹת		ἐκτετιναγμένη	*Excussa-recens*	Newlich herfürkommen
Neoreth	נְעֹרֶת	στυππεῖον	*Stupa*	Grobhänffin vnd flächsen werck/ das voll ahnen vnd granen ist
		στυπεῖον	*Stypa*	
		στύππη	*Stuppa*	

נפח

Naphach	נָפַח	φυσᾶν	*Flare*	Blassen
Nuppach	נֻפַּח	ἀποφυσᾶν	*Sufflare*	Anblasen
Hippiach	הִפִּיחַ	ἐμφυσᾶν	*Inflare*	Einblassen
		ἐκφυσᾶν	*Efflare*	Auffblassen

		ἀσθμαίνειν	*Anhelare*	Keichen
		στένειν	*Suspirare*	Kreiſten
		στενοχωρεῖν	*Anguſtare*	Angſtigen
		δύσκολως ἔχειν	*Male habere*	Hartankommen
		λυπεῖσθαι	*Dolore affici*	Schmertzē leiden
Naphach	נָפַח	λείπεσθαι	*Deficere*	Verſchmachten
Nuppach	נֻפַּח			
Hippiach	הִפִּיחַ	καίεσθαι	*Fervere*	Kochen
			Ebullire	Steden
		ὑπερφυσᾶν	*Tumida- verbare- ſpondere*	Auffgeblaſſene/ vnd hoffertige re/ den führen
		λυπεῖν	*Affligere*	Plagen
			Contriſtari	Bekümmern
		φύσημα	*Flatus*	Ein Athen
Mappach	מַפָּח		*Ventus*	Wind
Iob.11. verſ.vlt.			*Vanitas*	Vergeben ding
Mappuach	מַפֻּחַ	φυσητὴρ	*Sufflatorium*	Ein windofen
			Follis	Blaſebalck

נפך

Nophech	נֹפֶךְ	ἄνθραξ	*Carbunculus*	Ein Carfunckel

Ezech. 27. verſ. 16. Græca verſio habet, ἐν ἀφεκ, σάκτην. Retinuit vocabulum Ebraicum, & inſuper adjecit ſtacten: vt ſolet.

נפל

		πίπτειν	*Cadere*	Fallen
		ἀμπίπτειν	*Corruere*	Zerfallen
			Decidere	Abfallen
		ὑποπίπτειν	*Deficere*	Meineydig werdē
Naphal	נָפַל	βάλλειν	*Iacere*	Werffen
Hippil.	הִפִּיל	ἐμβάλλειν	*Immittere*	Senden
	הִתְנַפֵּל	καταβάλλειν	*Proïcere*	Verwerffen
			Deïcere	Fällen
			Proſternere	Erlegen
				Darnider legen
				Darnider werffen

Naphal

Naphal נָפַל	πτῶσις	Subijcere	Niderschlagen / Vnterwerffen
Hippil הִפִּיל	πτῶσις	Irruere	Vberfallen
הִתְנַפֵּל	δέησις	Proſtratus jacere, orare, deprecari	Auff die Erde fallen vnd vmb gnade bitten
	προσεύχεσθαι		
Gen. 4. verſ. 6.	συνέπεσε	Concidit	Das Angeſicht fället
	τὸ πρόσωπον	vultus	
Hoc eſt:	λειπεῖται	Contriſtatur	Er wird Trawrig
	ὀργίζεται	Iraſcitur	Zörnet

Sic Ier. 3. verſ. 12. Deïciam vultum meum in vos h. e. Iraſcar vobis perpetuò. Numer. 5. verſ. 22. Concidet femur: vel faciet cadere femur. Die hüffte vnd der leib wird ihr ſchwinden *vel* Der leib wird ihr verfallen / *Nempè adulteræ.*

Nephel נֵפֶל	ἔκτρωμα	Abortus	Mißgeburt
Nephilim נְפִילִים	γίγαντες	Gigantes	Rieſen
Mappal מַפָּל	ῥῆξις	Quisquiliæ	Sprew
	πῶσιμον	frumenti	Treſpe
Mappalah מַפָּלָה	ἀπώλεια	Deciduum	Abgang
Mappelah מַפֵּלָה	πῶσις	Caſus	Fall
Mappeleth מַפֶּלֶת		Ruina	Vntergang
	πῶμα	Cadaver-mortuum	Ein Aaß / Todter leichnam
Niplal נִפַּל	πίπτειν	Supplicando cadere	Bitten vnd fallen

נפץ

Naphaz נָפַץ	διασπείρειν	Diſſipare	Verjagen
	διασκορπίζειν	Diſpergere	Zerſtrewen
	συνθλᾶσθαι	Collidere	Zerſchmeiſſen
Nippaz נִפֵּץ	ἐδαφίζειν	Solo allidere	An die erde werffen
	καταθλᾶσθαι	Concidere	Zerhawen
	συντρίβειν	Comminuere	Zermalmen
Iere. 22. verſ. 28.	συντρίβειν	Conterere	Zerſchmettern

Haezef	הַעֶצֶב	εἴδωλον-	Truncus	Ein veracht vnd nichtiger stock/ block/bild/abgott/ ist dieser Mann
Nifzeh	נִבְזֶה	ὀλιγωρηθὲν	contemptus	
Naphuz	נָפוּץ	σαυτετριμμέ-	contusus	
Haisch	הָאִישׁ	νον ἀνὴρ-	vir-	
Hazzeh	הַזֶּה	οὗτος ἐστὶ	iste est	
Iesa.30.vers.30. Nephez	נֶפֶץ	κεραυνὸς βίαιος	Dissipatio, collisio contritio fulminis violentissimi	Fewerstralen mit einem gewaltigen donnerschlag/der alles zerschmeist vnd zermalmet
Ezech.9.vers.2.	כְּלִי - מַפָּצוֹ	σκεῦος ἐξο- λοθρεύ- σεως	Vas & instrumentum perditionis	Ein schädlich- waaffen
Hoc est: Mappaz	מַפָּץ	σφῦρα	Malleus	Hammer
Mappez	מַפֵּץ	ἀξίνη	Ascia	Axt
		πέλυξ	Securis	Beil ꝛc.

damit man schaden thuen kan/ *Hinc Ierem. 51. vers. 20. Græcus interpres verbaliter exposuit* Διασκορπίζεις, *Dissipabis, &c.*

נפשׁ

Naphasch	נָפַשׁ	καταπάυειν	Recreare	Erholen
		ἀναψύχειν	Respirare	Erquicken
			Refrigerare	Erfrischen
Nephsech	נֶפֶשׁ	ψυχὴ	Anima	Seele
Exod. 21. vers. 23.		ζωὴ	Vita	Das leben
Levit. 17. vers. 14.		αἷμα	Sanguis	Bluet
Num. 5. vers. 2.		ἄψυχον	Cadaver exanime	Ein Todter leichnam
Iesa. 19. vers. 10.		ζωγεῖα	Stagna- animæ Vivaria	Fischhalter
Psal. 42. vers. 5.		ἐκχεῖν τὴν ψυχὴν	Effundere animam	Für freuden weinen

Psalm. 25. Vers. 1.	αἴρειν τὴν ψυχὴν	*Levare animam*	Die Seele erheben
Hoc est:	προσδέχεσθαι	*Expectare*	Verlangen haben
Figuratè quoq; significat	ἑαυτὸς	*Ipse*	Er selbst
	πρόσωπον	*Persona*	In eigner Person
	σῶμα	*Corpus*	Leibhafftig

נפת

נֶפֶת - נְפָרוֹת	χώρα	*Regio*	Land
Idem quod נָאוֶה	κλίμα	*Tractus*	Strich Landes
Iosu. 12. & 17.	ἐπαρχία	*Provincia*	Landschafft

נצא

Nazo נָצָא	ἀφίπταθαι	*Avolare*	Wegfliegen

Pro quo Græca versio habet ἅπτεσθαι, ἀνάπτεσθαι *Accendi, Incendi,* Angezündt werden. ἀφὴ ἀναφθήσεται.

נצב

	στήλη	*Statua*	Seule
	στάθμος	*Statio*	Standt
Nezif נְצִיב	ἀνάστημα	*Præsidium*	Besatzung
נְצִיבִים	ἔπαρχος	*Præfectus*	Landvogt
	ἐπαρχία	*Præfectura*	Landvogtey
	φρουρὰ	*Custodia*	Gwardi

Sic נָצָב *Præfectus, Antistes, Locum tenens, Vicarius. Item* מַצָּב *statio, vide in Radice* יצב: מַצֵּבֶת מַצֵּבָה מַצָּבָה

נצה

	ἀφίπταθαι	*Avolare*	Davon fliegen
	λοιδορεῖσθαι	*Rixari*	Zancken
		Dimicare	Hadern
	ζέεσθαι	*Certare*	Kempffen
Nazah נָצָה		*Pugnare*	Streiten
Nizzah נִצָּה	μάχεσθαι	*Implicari*	Rauffen
Hizzah חִצָּה	συνάπτω	*Cōserere manus*	Schlagen
	διίστασθαι	*Dissidere*	Vneintz seyn
	στασιάζειν	*Seditionem excitare*	Auffruhr anrichten

Nazah	נָצָה	ἀνάπτειν	Accendere	Ein Fewer anzünden
Nizzah	נִצָּה	ἐμπυρίζειν	Succendere	Verbrennen
Hizzah	הִצָּה	καθαιρεῖν	Devastare	Verwüsten
		ἐρημοῦν	Diruere	Vmbkehren
Nozah	נוֹצָה	πτερὸν	Pluma, penna,	Feder/Flügel/
		ὄνυξ	ala, vnguis	Nagel/ Klawe/
Nez	נֵץ	Νῖσος, Νέσσα	Nisus	Sperber
		ἱέραξ	Accipiter	Habicht ꝛc.
Mazzah	מַצָּה	μάχη	Rixa	Zanck
			Certamen	Hader
Iesa.41. vers.12.		ἀπαράνομος	Vir rixæ	Ein Widersacher
	אִישׁ־מַצּוּת	στασιαστὴς	Contentiosus	Zäncker
			Rebellis	Auffrührer

נצח

		διατελεῖν	Continuare	Fördern
		ἐφιστάναι	Instare	Anhalten
		ἐπείγειν	Vrgere	Antreiben
Nizzach	נִצַּח	ἐνισχύειν	Corroborare	Stärcken
Nizzeach	נִצֵּחַ	ἐπισπουδάζειν	Incitare	Vermahnen
		ἐπινικᾶν	Evincere	Vberwinden
		νικοποιεῖν	Palmam obtinere	Vmb die wettearbeiten
———	מְנַצֵּחַ	ἐπιστάτης	Præfectus	Ein Vorsteher/ Antreiber/ Vogt ꝛc.
Nizzachath	נִצַּחַת	διηνεκὴς	Continuus	Stettig/ jmmer fort vnd für

Pro quo Sept. Interp. habent.

Iere.8.Vers.5. ἀναιδῆ Impudenti, scilicet Aversione, Rebellione.

Nezach	נֵצַח	αἰὼν	AEvum, æter-	Ewigkeit
Sept. Interp		Νίκη	Victoria (nitas	Vberwindung
		ἅγιος	Sanctus	Heilig
		χρόνος	Tempus multum	Vil vnd lange zeit
		πολὺς		

Nezach

		αἰώνιος	Continuus Perpetuus Infinem	Immer fort vnd für biß ans end
Nezach	נֶצַח	τὸ τέλος	Finis	Endschafft
Iesa.63.Vers.3.		νίκος	Continuatio Victoria	Vollendung Sieg
Nizcham	נִצְחָם	τὸ αἷμα αὐτῶν	Sanguis Vita, Victoria Fortitudo	Blut Leben/Sieg Stärcke

נצל

		σώζειν	Servare	Erhalten
		ῥύειν	Liberare	Erretten
Nizzal	נִצַּל	ἐξαιρεῖν	Eripere	Außreissen
Nizzel	נִצֵּל		Educere	Außführen
Hizzil.	הִצִּיל	ἐπισυσκευάζειν	Diripere	Benemen
	הִתְנַצֵּל	σκυλεύειν	Spoliare	Berauben
		ἐκζπᾶν	Eruere	Herauß reissen
		περιαιρεῖν	Abripere	Abreissen
Iere.7.Vers.10.		ἀπεσχή-	Liberati-	Wir sind frey=
Nizzalnu	נִצַּלְנוּ	μεθα	sumus	es hat keine noth
Hazzalah	הַצָּלָה	σκέπη	Tutamen Præsidium	Schutz/hülffe Errettung

נצץ

		σπινθηρίζειν	Scintillare	Funcklen
		λάμπειν, αὔγειν	Splendere	Schimmern
		στίλβειν	Micare	Glimmern
Nazaz	נָצַץ	ἐκπυροῦσθαι	Candescere	Gleissen
Henez	הֵנֵץ	διαστίλβειν	Emicare	Glantzen
		λαμπυρίζειν	Splendescere	Glintzen
		αἴθειν	Candere	Glüen
		ἀνθεῖν	Florere	Blüen
	נֵץ - נִצָּה	ἄνθος	Flos	Blume
Nizzanim	נִצָּנִים	ἄνθη	Flores	Blumen
Nizoz	נִיצוֹץ	σπινθὴρ	Scintilla	Funcken

Nez	נֵץ	*Niſus, vide in Radice* נצה;		
Geneſ.40.Verſ.10.		βλαστὸς	*Germen*	Kräutlein
		נ צ ר		
		τηρεῖν	*Servare*	Halten
Nazar	נָצַר	διατηρεῖν	*Conſervare*	Behalten
		φυλάττειν	*Cuſtodire*	Bewahren
		ἐρευνᾶν	*Scrutari*	Forſchen
		ἐξαιρεῖν	*Educere*	Außführen
		παύειν	*Quietare*	Stillen
Sept. Interp.		ῥύειν	*Liberare*	Erretten
		ἐκζητεῖν	*Perquirere*	Außſuchen
		ἐξερευνᾶν	*Inveſtigare*	Erforſchen
		κολλᾶν	*Conglutinare*	Zuſammen kleiben
		περιεχόμενος	*Obſeſſus*	Beſetzt
		πολιορκούμενος	*Obſidione cinctus*	Belagert
Nazur	נָצוּר			
Nazurah	נְצוּרָה	διασπορὰ	*Deſolatio* / *Diſperſio*	Verwüſtung / Zerſtrewung
		φυλακὴ	*Cuſtodia*	Verwahrung
		σπήλαιον	*Spelunca*	Behaltniß
Nah.2.Verſ.1.		ἐξαιρεῖν	*Diripere* / *Spoliare*	Plündern / Berauben
Nezer	נֵצֶר	φρύγανον	*Surculus*	Ein Reißlein / Pfroff reißlein
Sept.Interp.Variè reddiderunt.				
Ieſ.11.Verſ.1.		ἄνθος	*Flos*	Blume
Ieſa.14.Verſ.19.		Νεκρὸς	*Mortuum* / *cadaver*	Ein Todt aaß
Ieſ.60.verſ.21.		φυλάσσων	*Cuſtodiens*	Bewahrend
Nizzerah	נִצָּרָה	φυλακὴ	*Cuſtodia*	Ein Schloß / Verwahrung
		נ א ק		
Naki	נָקִא	καθαρὸς	*Iuſtus*	Gerecht
		ἄκακος	*Innocens*	Vnſchuldig
		נ ק ב		
	נָקַב - נִקֵּב	διαμερίζειν	*Dividere*	Zerſchlagen

Nakaf

		πτρᾶν	Perforare	Durchſtechen
		ὀνομάζειν	Nominare	Nemen
		ἀφορίζειν	Nuncupare	Benemen
			Definire	Einen Namen geben
		ἐπονομάζειν	Blaſphemare	Den namen Gottes nennen
Nakaf	נָקַב			
Nikkaph	נִקֵּב	καταρᾶσθαι	Maledicere	Fluchen
			Execrare	Leſtern
		ἐνὀνόμασι-	Nominatim-	Mit namen
		ἀνακαλεῖν	vocare	nennen
		ἀνακληθεὶς	Nuncupatus	Benannt
		πτρυπη-	Perforatus	Löcheriger
		μένος	Pertuſus	beutel
		τρυπᾶν	Perforare	Durchſtechen
Nekefah	נְקֵבָה	θῆλυ	Fœmina	Weib
Ezech. 28. Verſ. 12.		θήλεια	Fœmella	Sie / Fräwlein
Nekaſim	נְקָבִים	ἀποθῆκαι	Apothecæ	Apothecken
Hieronymus atq; alij vert.		τρυπήματα	Foramina	Büchſen
		αὐλίδες	Tibiæ	Pfeiffen
		σύριγγες	Fiſtulæ	Futteral ꝛc.
		κοῖλαι	excavatæ	
Kaf	כַּף	Cabus, menſuræ nomen, & ventriculus vide in Radice כָּבָה:		
	נְקָבוֹת	τὸ κοῖλον	Caverna	Höle
		ἄνθρον	Fovea	Grube
		βόθυνος	Cavea	Loch
		βόθρος	Perforatio	Schacht/Stollen
		σφύρα	Malleus	Hammer
Ieſa. 44. Verſ. 12.		τέρετρον	Terebrum	Neber/Böhrer

נ ק ד

נָקֹד - נְקֻדִּים		ῥαντὸν	Punctatum	Sprencklich
נְקֻדָּה - נְקֻדוֹת		στίγμα	Punctura	Flecktig
		στίγματα	Puncta	Zeichen
Noked	נֹקֵד	ἀγελάρχης	Armentarius	Viehreich

Noked	נֹקֵד	ποιμὴν	Opilio	Ein küehirt
Nikkudim	נְקֻדִּים	ἀυχμώδης	Mucidus	Schimlich
		πλακοῦς	Placentæ	Stopkuchen
		βεβρωμένοι	Comesi, adesi	Befressen
		κολλύρια	Collyria	Würtzkuchen

נ ק ה

		ἀθῶος εἶναι	Innocens esse	Keine schuld
			Insons esse	haben
			Culpa vacare	Vnschuldig seyn
		ἀθωωθῆναι	Sine mulcta evadere	Vngestrafft bleiben
Nakah	נָקָה	ἀθῶον	Mulcta, crimine, pœna	Frey loß vnd ledig seyn
Nikkah	נִקָּה		Liberare,	Loß zehlen
Nikkah	נִקָּה		Absolvere	Frey sprechen
		καθαρίζεσθαι	Impunè abire purgari	Frey vnd ledig außgehen
Iesa. 3. Vers. vlt.		κατάλειμμα	Evadere Relinqui	Mit dem leben darvon kommen Vberbleiben
וְנִקָּה לֹא יְנַקֶּה		καὶ ἀθωωμένη	Et immunis	Frey vnd ledig

Pro quo Græca versio habet: καὶ καταλειφθήσῃ μόνη, καὶ εἰς τὴν γῆν ἐδαφισθήσῃ. Hieronymus, & desolata in terra sedebit. Alij, & vacuata, & mundata, purgata, evacuata, destituta, privata omnibus. Germa. Vnd sie wirdt jämmerlich sitzen auff Erden.

Naki	נָקִי	ἀθῶος	Innocens	Vnschuldig
Nekeïm	נְקִיִּים	ἀθῷοι	Innocentes	Vnschuldige
Nikkaion	נִקָּיוֹן	ἀκακία	Innocentia	Vnschuld
Amos 4. Vers. 6.		ἀθῶα τὰ	Innocentiæ	Einfalt
		δικαιοσύνη	Iustitia	Gerechtigkeit
נִקְיוֹן שִׁנַּיִם		ἀκακία ὀδόντων	Innocentia dentium	Vnschuld der Zeene
Hoc est:		λιμὸς	Fames	Hunger
		ἀπορία	Penuria	Mangel

Græca

Græca versio.	γομφιασμὸς ὀδόντων	Stupor & confractio dentium	Eylige/böse vnd zerbrochene zehne
מְנַקִּיּוֹת	κύαθοι	Cyathi	Becher
	σκεύη κενὰ	Vasa vacua	Ledige geschirre

נקם

נָקַם - נִקַּם - נִקֵּם	ἐκδικεῖν	Vindicare	Eyfern
נִקַּם - הִתְנַקֵּם	ἀμύνεσθαι	Vlcisci	Rechen
Iere.15.Vers.15. à נקה	ἀθῶσαι	Absolvere	Entledigen
Iesa.1.Vers.23.	κρίσιν ποιεῖν	Iudicium facere	Recht vben
Ezech.25 Vers.15. à קום	ἐξανιστάναι ἐκδίκησιν	Excitare vltionem	Ein blutbad anrichten
——— מִתְנַקֵּם	ἐκδικητὴς	Vltor, Vindex	Ein Recher
	ἐκδιώκων	Persecutor	Verfolger
Nakam נָקָם	ἐκδικία	Vltio	Rach vnd ver-
Nekamah נְקָמָה	ἐκδίκησις	vindicta	folgung

נקע

Nakah נָקַע	ἀφιστάναι	Recedere	Abweichen
Idem quod יָקַע	κάμνειν	Defatigari	Müde vnd vber-
	κοπιᾶν	defetisci	drüßig werden

נקף

Nakaph נָקַף	κόπτειν	Cædere	Hawen
		Concîdere	Vmbhawen
Nikkaph נִקַּף	πίπτειν	Deijcere	Fellen
		Prosternere	Niderfallen
Hikkiph הִקִּיף	ἐκτέμνειν	Excindere	Außrotten
	ἐκκόπτειν	Excîdere	Außhawen
Levit.19.Vers.26.	ποιεῖν σισόην ἐκ τῆς κόμης τῆς κεφαλῆς	Præcidere angulum capitis	Das Haar verschneyden Eine Kolbe machen
Iesa.29.Vers.1.	κόπτειν	Cædere	Schlachten-
חַגִּים - נָקֹף	ἑορτὰς	festum	Opffern

Hoc est: ἑορτάζειν { *Celebrare festivitates* / Feste feyern

Sept. Interpretes locum non exponunt: Alij vertunt: Solennitates evolutæ sunt. Alij, agni deficient, Alij festa excindentur, victimæ excindentur, Agni excindentur, alij Sacrificia victimæ & festivitates cessabunt.

Iob. 19. Vers. 26. עוֹר נֹקְפִים { συγκόπτειν-σωματεῖσθαι τὸ δέρμα / *Concidere, conterere cutem* / Die Haut auffressen vnd verzehren

Variè exponitur hic Locus ab interpretibus. Meo quidem Iudicio, simpliciſsima authoris ſententia hæc eſt: Scio quod Redemptor meus vivit: qui denique de pulvere reſurrecturus eſt. Et quamvis (vermes) pellem meam concîderint hanc: Tamen de carne mea videbo DEVM: (DEVM de carne mea, hoc eſt: Chriſtum, DEVM incarnatum) Quem ego viſurus ſum mihi: & oculi mei videbunt & non alius: Valeant ergo, renes mei & ſinus meus. Laſſet die Würme jmmer hin freſſen / Gott kan mirs alles wol wider geben. *Quin imò diceretis.* (Darumb ſoltet jhr euch billich bedencken vnnd ſagen) *Quare perſequemur eum: Cum radix verbi (τῦ λόγυ, Filij DEI) inveniatur in me (pro in eo) per Enallagen perſonarum.*

Nokeph נֹקֵף { ῥαξ, ῥῶγες, τὸ καλαμᾶν / *Fiſſura, Excuſsio & decuſsio Oliuæ* / Ritß/Abbruch Wenn man einen Oelbaum schüttelt ; ῥάξ / *Acinus oliuæ* / Vnzeitige vnd böſe Oliven

Nikkephah נִקָּפָה χοινίον { *Reſtis, funis, ſciſsura* / Ein loſe Band / Strick / Seyl

Nekik	נְקִיק	τρυμαλιὰ τρώγλη	Foramen Caverna Specus Fissuræ- petrarum	Meuseloch / guck- fenster Höle Grube Steinrisse Klüfft

בקר

Nakar	נָקַר	ἀποκόπτειν	Eruere	Hawen / hacken
Nikkar	נִקַּר	ἐκκόπτειν	Excindere	Stechē / außstechē
Nukkar	נֻקַּר	ὀρύττειν	Fodere	Graben
		ἐξορύττειν	Effodere	Außgraben
Iob. 30. vers. 17.		συγκαίεσθαι	Comburi Consumi	Durchgraben / Durcharbeiten / Außgearbeitet- werden
Nikrah	נִקְרָה	ὀπὴ τρώγλη σχίζα σχισμὴ	Foramen Fossa Fissura Scissura	Loch Höle Steinriß Klufft

בקשׁ

Nakkasch נָקַשׁ - נִקֵּשׁ -- הִתְנַקֵּשׁ ---	נָקַשׁ נִקֵּשׁ - נִקֵּשׁ -- הִתְנַקֵּשׁ ---	συλλαμβάνεσθαι	Illaqueari Irretiri Capi	Verstrickt vnd gefangen werden
		παγιδεύειν	Illaqueare Laqueos tendere	Verstricken Stricke legen
Græca versio Deut. 12. vers. 30.		ἐκζητεῖν, ἐπακολουθῆσαι	Imitari Sectari	Nachfolgen
Psal. 109. vers. 11.		ἐξερευνᾶν	Perscrutari	Außstanckern Außstören
Psal. 38. vers. 13.		ἐκβιάζειν	Vim facere	Gewalt vben

ברד

Nerd	נֵרְדְּ	νάρδος	Nardus	Narden

		ἐπιλανθάνεσθαι	*Oblivisci*	Vergessen
		ἐπαίρειν	*Tollere*	Holen
		ἀποφέρειν	*Sustollere*	Wegnemmen
		ἀπατᾶν	*Seducere*	Verführen
		ἐξαπατᾶν	*Decipere*	Betrigen
		εἰς κύρτον	*In nassam-*	Ins garn-
		βάλλειν	*conjicere*	bringen
Naschah	נָשָׁה	καταβάλλειν	*Obruere*	Vberfallen
Nisschah	נִשָּׁה	συντείειν	*Conquassare*	Zerschmettern
Hisschi	הִשִּׁיא	καταπορθεῖν	*Devastare*	Verwüsten
		λαμβάνειν	*Accipere*	Nemmen
		ὑψοῦν	*Extollere*	Erhöhen
		ἐπαίρειν	*Efferre*	Erheben
		ἐξαπατᾶν	*Imponere*	Betriegen
		ἐντρυφᾶν	*Illudere*	Verspotten
		ἀνθιστάναι	*Resistere*	Widerstehen
Psal. 89. vers. 22.		ὠφελεῖσθαι	*Proficere, Vtilitatem capere*	Nutz vnd frommen haben
			Venire	Vberkommen
Psal. 55. vers. 16.		ἐλθέτω	*Ducere*	Wegführen
			Tollere	Holen

Germ: Der Todt hole sie/ das sie lebendig in die Helle fahren.

Num. 21. vers. 21. Et devastavimus eos vsq; ad Noph. Græca versio καὶ αἱ γυναῖκες αὐτῶν ἔτι προσέξέκαυσαν πῦρ ἐπὶ μωάβ. *Et mulieres eius amplius accenderunt ignem in Moab. Divus Hiero. Lapsi pervenerunt in Noph & vsq; Medba. Rationes versionum & discrepantiæ hîc nunc subjungere, instituti nostri ratio impedit.*

		δόλος, κύρτος	*Dolus, Nassa*	Betrug/Netz
Hasscheth	הַשַּׁחַת	ἀπαγωγὴ	*Seductio*	Verführung
		παγὶς	*Illaqueatio*	Verstrickung
Masschaõn	מַשְׁחָא	πάγη	*Reticulum*	Garn
Masschaah	מַשְׁחָא	ὀφείλημα	*Debitum*	Schuld
		καταπόρησις	*Devastatio*	Verwüstung
		ἀπώλεια	*Perditio*	Verterben
Græca versio		ὀλόθρευσις	*Interitus*	Vntergang

Thre. 3. vers. 46.	ἔπαρσις	Extuberatio	Geschwulst
Psal. 73. vers. 18.	ἐν τῷ ἐπαρθῆναι	Dum allevarentur	Da sie auffgehaben worden
Psal. 74. vers. 3.	ὑπερηφανία	Superbia	Hoffart

Legerunt נָשָׂא Elevare pro נָשָׂא Seducere & devastare.

נשא

	αἴρειν	Levare	Heben
	φέρειν	Ferre	Nemmen
	βαστάζειν	Portare	Tragen
	ἀναίρειν	Auferre	Weg tragen
	φέρειν	Tolerare	Dulden/ Leiden
	ἀνέχειν	Sustinere	Außstehen
	ἐπαίρειν	Sustollere	Ertragen
	ἀφαιρεῖν	Auferre	Wegnemmen
Nasah נָשָׂא	ἀνιέναι	Remittere	Erlassen/verzeihē
Nissah נָשַׂאת	ἀφιέναι	Dimittere	Vergeben
Nisseh נָשֵׂא	ἐξάγειν	Efferre	Erheben
Hißih הִנְשִׂיא	ἐξαίρειν	Extollere	Erhöhen
הִתְנַשֵּׂא	ὑπεξαίρειν	Sublevare	Entledigen
	ἐπαίρειν	Elevare	Auffheben
	ἀνυψοῦν	Exaltare	Erheben
	ὠφελεῖν	Iuvare	Außhelffen
	προάγειν	Promovere	Fördern
	ἐπιτιθέναι	Imponere	Auffiegen
	ἐπαχθίζειν	Onerare	Auffladen
	πιμελεῖσθαι	Opitulari	Helffen
	ὑπουργεῖν	Subvenire	Zuhülffkommen
Deut. 1. vers. 31.	τροποφορεῖν	Tolerare-mores & ingenium	Mit einem grosse gedult haben
Iesa. 9. vers. 3.	θαυμαστὸν	Admirabilem	Einen wunderbaren rathgeber
	σύμβουλον	consiliarium	
Gen. 50. vers. 17.	ἄφες	Remitte-	Gib/
	δέξαι	Accipe	Vergib

Psal.10.vers.12.	ὑψωθήτω ἡ χείρ σε	*Exaltetur manus tua*	Erhebe deine hand
Nah.1.vers.5.	ἀνεστάλη	*Retrocessit* / *Terga dedit*	Ist gewichen / Hat geflohen
2.Sam.5.vers.21.	ἔλαβεν	*Sustulit*	Hat genommen
Variant exemp:	λαμβάνουσιν	*Tollunt*	Nemmen
Esther 9. vers.3.	ἐῆρμων	*Extollebant*	Erhuben
1.Reg.9.vers.11.	ἀνελαμβάνετο	*Vicissim accipiebat*	Er namb dar gegen
Num.16.vers.3.	Διὰ τί καταυίσεσθε;	*Quare extollitis vos?*	Warumb erhebt jhr euch?
Nasi נָשִׂיא	ἄρχων	*Princeps*	Fürst
	ἡγεμὼν	*Dux*	Herzog
Gen. 23. vers.6.	βασιλεὺς	*Rex*	König
Gen.17.vers.21.	ἔθνη	*Gentes*	Heiden
Psal.135.vers.7.	νεφέλη	*Nubes*	Wolcken
Ezech 32.vers.29.	ἄρχοντες	*Duces*	Printzen
Ezech. 22. vers. 9.	ἀφηγέμενοι	*Principes*	Fürsten
	ὕψος	*Exaltatio*	Erhöhung
	ὕψωσις	*Elevatio*	Erhebung
	σάλος	*Fluctus*	Wellen
	ὄγκος	*Tumor*	Geschwulst
	φλυκτὶς	*Pustula*	Geschwür
Sih שִׂיא	ἐξοχὴ	*Eminentia*	Hochheit
Soh שׂוֹא	τῦφος	*Fastus*	Stoltz
Seeth שְׂאֵת	ὑπερηφανία	*Superbia*	Vbermuth
Nisseth נִשְׂאֵת	ἐξοχὴ	*Excellentia*	Herrligkeit (stalt
Massah מַשָּׂא	δεινότης	*Atrocitas*	Schreckliche ge-
Massaah מַשָּׂאָה	δῶρον, μερίς	*Donum, Pars*	Gabe/Theil
Maseth מַשֹּׂאֵת	δόμα, ἄρσις	*Donarium*	Geschenck/present
	προσφορὰ λῆμμα	*Oblatio*	Opffer
	βάρος, ἄχθος, φορτίον	*Pondus, Onus*	Schwere last
	ὅρασις	*Prophetia* / *Vaticinium* / *Visio*	Prophecey / Verkündigung / Gesicht

	מַשְׂאוֹת	ἔκπασις	*Evulsio*	Außreissung
		ἀφαίρεσις	*Extractio*	Außrottung

נשׁב

		ἐμφυσᾶν	*Afflare*	Anblassen
		πνέειν	*Sufflare*	Dreinblasen
Naschaf	נָשַׁב	ἐπιπνέειν	*Afflando-*	Mitblasen
Hisschif	הִשִּׁיב	ἀπελαύνειν	*abigere*	Weg schöchen
Gen. 15. vers. 11.		ἀπείργειν	*Fugare (fecit*	Anschnauben
Græca versio		συνεκάθισεν	*Simul sedere*	Ließ sie sitzen

נשׂג

		ἅπτεσθαι	*Tangere*	Erreichen
		καθάπτεσθαι	*Attingere*	Erlangen
				Anrühren
		καταλαμβάνειν	*Assequi*	Ergreiffen
			Apprehendere	Erwüschen
			Comprehēdere	Erhaschen
Nasag	נָשַׂג		*Comprendere*	Ertappen
Hißig	הִשִּׁיג	εὑρίσκειν	*Invenire*	Finden
		ἔχειν	*Habere*	Haben
		δύνασθαι	*Valere*	Vermögen
		ἐπιστρέφειν	*Applicare manum ori*	Die hand zummunde thuen
		ὑπερβαίνειν	*Transgredi*	Vberschreiten
Sig	שִׂיג	χρῆμα	*Res, Negotium*	Handel/Geschefft
		χρηματισμὸς	*Quæstus*	Gewerb

נשׁה

		ἀποστρέφεσθαι	*Aversari*	Verschmehen
		ἀποπτύειν	*Respuere*	Verspeien
		αἴρειν	*Tollere*	Dahin nemmen
Naschah	נָשָׁה	ἀφαίρειν	*Privare*	Berauben
Hisschah	הִשָּׁה	ἀφιστάναι	*Removere*	Wegthuen
		ἐπιλανθάνειν	*Oblivisci*	Vergessen
		δανείζειν	*Mutuo dare*	Borgen/Leyhen
			Fœnerare	Wuchern

Naschah נָשָׁה	δανείζεσθαι	*Fœnori accipere*	Auff wucher nemmen
Hisschah הִשָּׁה	ὀφείλειν	*Debere*	Schuldig sein
Sept. Interp.	ἀφιέναι	*Remittere*	Erlassen
Ier. 23. vers. pen.	λαμβάνω	*Tollo*	Ich nemme euch
Thren. 3. vers. 17.	ἐπελαθόμην	*Oblitus sum*	Hab ich vergessen
Ier. 15. vers. 10.	οὐκ ὠφέλησα οὔτε ὠφέλησέν με	*Non juvi nec juvit me*	Ich helffe niemãd vnd niemand hilfft mir

Pro quo, meo judicio, verbum ὀφείλειν ponendum est, quod debere & debitum repetere significet: Vt sit sensus, Væ mihi, mater mea quod genuisti me: (me inquam) virum rixæ & discordiæ universæ terræ: Non fœneravi (eis:) nec fœnerati sunt mihi, omnes (tamen) maledicunt mihi. Sic sanctissimus vir, de sui temporis injuria, conquæritur. Quid nunc faceret: Similis verè locus habetur Iesaiæ 24. vers. 2. qui & phrasin explicat.

Vehaja וְהָיָה	καὶ ἔσται-	*Et erit-*	Es ist
Kaam כָּעָם	ὁ λαὸς-	*populus-*	das volck
Cakkohen כַּכֹּהֵן	ὡς ἱερεὺς	*sicut Sacerdos*	wie der Priester
Caesed כָּעֶבֶד	καὶ ὁ παῖς	*Et servus-*	Der knecht
כַּאדֹנָיו	ὡς ὁ κύριος	*sicut Dominus*	wie der herr
כְּשִׁפְחָה	καὶ ἡ θεράπαινα-	*Ancilla-*	Die magt
כִּגְבִרְתָּהּ	ὡς ἡ κυρία	*sicut domina*	wie die fraw
Cakkoneh כַּקֹּנֶה	ὁ ἀγοράζων-	*Emens-*	Der kauffer
כַּמּוֹכֵר	ὡς ὁ πωλῶν	*sicut vendens*	wie der verkauffer
כַּמַּלְוֶה	καὶ ὁ δανείζων-	*Mutuans-*	Der leyher
Calloseh כַּלֹּוֶה	ὡς ὁ δανειζόμενος	*sicut accipiens mutuum*	wie der borger
כְּנֹשֶׁה	καὶ ὁ ὀφείλων-	*Qui fœnerat-*	Der mahner
Caascher כַּאֲשֶׁר	ὡς ᾧ-	*sicut qui-*	wie der
נָשָׁא בּוֹ	ὀφείλει	*fœneratur*	schuldiger

Alij de futuro intelligunt: Ego de vtroq; & de præterito & futuro. Nec, si quis de præsenti intelligat, à mente authoris longè aberraverit.

נָשֶׁה - מַשֶּׁה	ὀφείλων	*Debens*	Ein Schuldener
	ὀφειλέτης	*Debitor*	Schuldiger (hafft
	ὑπόχρεως	*Obæratus*	Mit schulden be-
Neschÿah נְשִׁיָּה	ἀποσεσις	*Remotio*	Verruckung
	ἀποκίνησις	*Dimotio*	Verenderung
	ἀποδημία	*Peregrinatio*	Wanderschafft
Psal.88.vers.13.	λησμοσύνη	*Oblivio*	Vergessenheit
Terra oblivionis, h. e. Sepulchrum			Das grab
גִּיד - הַנָּשֶׁה	τὸ νεῦρον	*Nervus qui se-*	Die spanader
	ὁ ἐναρκησεν	*dimovit*	die sich verruckt
	qui obstupuit, loco suo		vnd verrenckt hat
Neschi נֶשִׁי	ὀφείλημα	*Debitum*	Schuld
Masschaah מַשָּׁאָה	τόκος	*Fœnus*	Wuchergeld
	τὸ δάνειον	*Mutuum*	Geborgtes
מַשָּׂא וּמַתָּן	χρέος	*Aes alienum*	Schuld

נ שׁ ה

Nashah נָשָׂה	λαμβάνειν	*Accipere*	Nemmen
	αἴρειν	*Levare*	Leichtern
	φέρειν	*Ferre*	Führen
	βαστάζειν	*Portare*	Tragen
	ὑπεξαίρειν	*Sublevare*	Leichtermachen
	ἀποφορτίζειν	*Exonerare*	Entledigen
	ἀφαιρεῖν	*Auferre*	Entnemen
	ἀπαίρειν	*Tollere*	Wegnemmen
Naschim נָשִׁים	*Mulieres, vide in radice* אנשׁ		

נ שׁ ך

Naschach נָשַׁךְ	δάκνειν	*Mordere*	Beissen
Nisschech נִשֶּׁךְ	ἐκδανείζειν	*Fœnerare*	Wuchern
Hisschich הִשִּׁיךְ	ἐκτοκίζειν	*Fœnori dare*	Auff wucher gebē
Prov. 23. vers. 32.	ἐκτείνεται	*Extenditur*	Streckt sich auß
Neschech נֶשֶׁךְ	τόκος	*Vsura*	Wucher
Nischkah נִשְׁכָּה	χαλκοφυλάκιον	*Camera- Vsuraria*	Geldkammer Wechselbanck

Pro eodem vocabulo vsurpatur לְשִׁבָּה *Neh. 13. vers. 5. Ezra. 10. vers. 6. &c: Lamed pro Nun per Enallagen & commutationem literarum, Ebraïs vsitatam.*

נ ש ל

		λύειν	*Solvere*	Aufflösen
		ἐκδύειν	*Exuere*	Außschuen
		ἀποσύρειν	*Detrahere*	Abziehen
		καταπίπτειν	*Decidere*	Abfallen
		σκυλεύειν	*Spoliare*	Berauben
		ἀποσείεσθαι	*Decutere*	Abschlagen
Naschal	נָשַׁל	ἐκβάλλειν	*Ejicere*	Außstossen
Nisschel	נִשַּׁל	ἀφανίζειν	*Delere*	Verterben
		ἐκτοπίζειν	*Evellere*	Außreuten
		ἐξαίρειν	*Tollere*	Wegnemmen
		καταναλίσκειν	*Consumere*	Verzehren
		ἐκπίπτειν	*Excidere*	Außfallen
		ἐκρύειν	*Defluere*	Verwelcken

נָשַׁם

			Anhelare	Vergehen
		ἐξιστάναι	*Statu mentis deïci*	In onmacht fallen
Nascham	נָשַׁם	ἐξίστασθαι		
Hisschim	הִשִּׁים	ἀφανίζεσθαι	*Percelli*	Erschräcken
			Obstupescere	Sich entsetzen
			Desolare	Verwüsten

Possunt etiam hac significata ad alias radices שׁמם, נשׁא *&c: referri, quas vide suo loco.*

נְשָׁמָה	πνοὴ	*Halitus*	Athem/	
	ἔμπνουν	*Anhelitus*	Alles was da lebet	
		Spiraculum		
		Animans		
תִּנְשֶׁמֶת	πορφυρίων	*Porphyrio*	Purpurvogel	
תִּנְשָׁמֶת	ἀσπάλαξ	*Talpa*	Maulworff	

Placet

Placet hic assignare nomina immundarum, & in lege prohibitarum, avium; quemadmodum illa Levit. 11. & Deuter. 14. reperiuntur, ex quorum collatione de proprietate significationum certiores fieri possumus. Mirum in modum enim variant interpretes.

Levit. 11. Et Exodi 14. Cap.

Hanneſcher הַנֶּשֶׁר	Ἀετὸς	*Aquila*	Adler
Happeres הַפֶּרֶס	γρὺψ	*Gryphes*	Greiff
הָעָזְנִיָּה	ἁλιαίετος	*Haliaetus*	Fiſchahr
הַדָּאָה - הָרְאָה	γὺψ	*Vultur*	Geyer
הָאַיָּה - הַדַּיָּה	ἰκτὶν	*Milvus*	Weyhe
Haoref הָעֹרֵב	κόραξ	*Corvus*	Rabe
בַּת הַיַּעֲנָה	στρεθὸς	*Struthio*	Strauß
הַתַּחְמָס	γλαυξ	*Noctua*	Nachteule
הַשַּׁחַף	λάρος	*Larus*	Mebe
Alij vertunt.	κόκκυξ	*Cuculus*	Kuckugk
Hannez הַנֵּץ	Νῖσος	*Niſus*	Sperber
Græca verſio.	ἱέραξ	*Accipitur*	Habicht
Haccos הַכּוֹס	νυκτικόραξ	*Nycticorax*	Keutzlein
Haſſchalach הַשָּׁלָךְ	καταρράκτης	*Mergulus*	Teucher
הַיַּנְשׁוּף	βύας	*Bubo*	Huhu
Græca verſio.	ἶβις	*Ibis*	Schwartzſtorch
הַתִּנְשֶׁמֶת	πορφυρίων	*Porphyrio*	Purpurvogel
Hakkaath הַקָּאָת	πελεκὰν	*Pelicanus*	Löffelgans
Alij vertunt.	ὀνοκρόταλος	*Onocrotalus*	Rohrdrummel
Haracham הָרָחָם	κύκνος	*Cygnus*	Schwan
הַחֲסִידָה	ἐρωδιὸς	*Erodius*	Reiger
Græcus textus:	ἀρδέα	*Ardea*	
Rectius.	πελαργὸς	*Ciconia*	Storch
הָאֲנָפָה	χαραδρὶος	*Charadrius*	Triel
Græcus textus.	χαλκάδρι	*Ictterus*	Gerolt
	χαλκάνδρι	*Galgulus*	Gilbling
הַדּוכִיפַת	ἔποψ	*Vpupa*	Widhopff
הָעֲטַלֵּף	νυκτερὶς	*Veſpertilio*	Fledermauß

		πνέειν	Flare	Blasen
Naschaph	נָשַׁף	ἀποστέλλειν τὸ πνεῦμα	Spiritum vel ventum immittere	Einen Wind senden
Neschеph	נֶשֶׁף	δείλη ἀφιλύκη	Crepusculum vespertinum & matutinum	Tunckele/ Abendtunckel Morgentunckel
Sept. Interp.		σκότος ἑσπερινὸν καὶ ἑωθινὸν νύξ	Tenebræ vespertinæ & matutinæ Nox	In der Temmeritze Nacht
Ianschuf	יַנְשׁוּף	βύας	Vlula, Bubo	Ein Buhu/huhu/
Græca Interp.		ἶβις, ἴβεις	Ibis	Storch/Schlangenmörder

Vide de hoc Levit.11.Vers.17.Deut.14.Vers.17,Esai.34:Vers.11.

נ ש ק

Naschak	נָשַׁק	φιλεῖν	Osculari	Kussen
		κατὰφιλεῖν	Deosculari	Ein Kuß geben
	נָשַׁק קֶשֶׁת	ἐκτείνειν τόξον	Tendere arcum	Den Bogen spannen
Gen.41,Vers.40.		ὑπακούειν	Obtemperare Obsequi	Gehorchen Gehorsamen
Psal.2.Vers.12.		δράττειν	Arripere, accipere	Auffvnd annemen
Ezech.3,Vers.13.		περύσσεσθαι	Alis contingere Attingere Concurrere	Zusammen gereichen Gelangen Die flügel gegeneinander schwingen (gen Zusammen schlaFlattern
	נְשִׁיקוֹת	φιλήματα	Oscula	Küsse
	נֶשֶׁק & נְשֶׁק	ὅπλα	Arma	Waffen
		πανοπλία	Armatura	Rüstung

Sept.

Sept. Interp. diversis in locis variè reddidêre.

Iob 20. Vers. 24.	ἐκχειρὸς	*De manu*	Von der Hand
Psal. 140. Vers. 8.	πόλεμος	*Bellum*	Krieg
Iob. 39. Vers. 24.	βέλος	*Sagitta*	Pfeil
Iesa. 22. Vers. 8.	ἐκλεκτοὺς	*Electos*	Ausserlesene
1. Reg. 10. Vers. 25.	στάκτην	*Stacten*	Balsam/ Myrrhen safft
Iesa. 33. Vers. 4. מַשַּׁק גֵּבִים	συναγωγὴ τῶν ἀκρίδων	*Discursus / Armatura / Coacervatio locustarum*	Versamlung der Hewschrecken

ב ש ק

Nissak	נָשַׁק	καίειν	*Accendere*	Zünden
Hisik	הִשִּׁיק	ἐκκαίειν	*Incendere*	Entzünden
		ἀνάπτειν	*Succendere*	Anzünden

ב ש ר

Nescher	נֶשֶׁר	ἀετὸς	*Aquila*	Ein Adler

ב ש ר

Massor	מַשּׂוֹר	πρίων	*Serra*	Eine Säge

ב ש ש

Gen. 41. Vers. 51.		ἐπιλαθέσθαι με ἐποίησεν	*Oblivisci me- fecit*	Er hat mich vergessen lassen
Nasschani	נַשַּׁנִי			

ב ש ת

Naschath	נָשַׁת	ἐκλείπειν	*Deficere*	Verschmachten
Nisschath	נִשַּׁת	ξηραίνεσθαι	*Exsiccari*	Außtrocknen
			Exarescere	Vertrocknen
Græci Interp.		θραύεσθαι	*Frangi*	Zerbrochen werdē
		ὀλλύειν	*Perire*	Verderben
Iesa. 19. Vers. 5.		πίονται	*Bibunt*	Trincken

Deduxerunt à radice שתה *Bibere. Sic Hieron. Iesa. 41. Vers. 17. Vertit devoratum est robur eorum hoc est, periit, interiit, Evanuit.*
Nischtevan בְּשִׁתְוָן *Copia scripturæ, pertinet ad radicem* שׁוה *æquare, similis esse. Sept. Interp. reddiderunt* φορολόγους *&c.*

Esra 4. Vers. 7.		φορολόγος	*Exactor, qui tributum colligit*	Ein Zolner
Esra 7. Vers. 11.		διάταγμα	*Decretum*	Befehlich

נתב

Netif	נְתִיב	τρίβος	*Semita*	Steg
Netifah	נְתִיבָה	ἀτραπὸς	*Callis trames via trita*	Ein gebähnter weg/ steg

נתח

Natach	נָתַח	μελίζειν	*Membratim, in membra concidere, Truncare*	In stücken vnd glieder zerhawen Zerstümmeln
		διχοτομεῖν	*AEqua proportione dividere*	In zwey theil theilen
		κρεανομεῖν	*Carnes distri-*	Fleisch außtheilen
Netach	נֵתַח	μέλος	*Membrũ (huere*	Glied
Netachim	נְתָחִים	διχοτόμημα	*Frustum*	Stück
		κατὰ μέλη	*Frustatim*	Stückweiß

נתך

		τήκειν	*Liquere*	Weich werden
		ἀμέλγειν	*Mulgere*	Außmelcken
		στάζειν	*Stillare*	Trieffen
Natach	נָתַךְ	ἐκτήκειν	*Liquefacere*	Weich machen
Nittach	נִתַּךְ	χωνεύειν	*Conflare*	Schmeltzen
Hittich	הִתִּיךְ	χέειν	*Fundere*	Giessen
		ἐκκαίειν	*Accendere*	Anzünden
		ἀπέρχεσθαι	*Abire*	Dahin gehen
		παραδοῦναι	*Tradi*	Vbergeben werdē
Hittuch	הִתּוּךְ	χώνευσις	*Fusio*	Das giessen
			Liquefactio	Schmeltzen
			Liquamen	Weichmachen

נתן

	נָתַן - נִתַּן - הִתַּן	δοῦναι, διδόναι	*Dare*	Geben

		δωρεῖσθαι	Donare	Schencken
		χαρίζεσθαι	Largiri	Begaben
		τιθέναι	Ponere	Setzen
Natan	נָתַן	ἐκτιθέναι	Statuere	Ordnen
Nittan	נִתַּן	παραχώρειν	Concedere	Verleyhen
Huttan	הֻתַּן	ὑφίεναι	Permittere	Nachlassen
		παραδιδόναι	Tradere	Vbergeben
Levit.11.Vers.37.		ἐπιχεῖσθαι	Fundi	Gegossen werden
Netinim	נְתִינִים	ἔκδοτοι	Dedititij	Geschenckte
			Dediti	Freywillig-
			Traditi, donati	ergeben
Mattan	מַתָּן	δόμα	Donarium	Geschenck
Mattanah	מַתָּנָה	δόσις	Donum	Gabe
Mattath	מַתָּת	δῶρον	Munus	Verehrung

נתס

			Subvertere	Vmbkehren
			Destruere	Verstören
Natas	נָתַס	ἐκτρίβειν	Diruere	Vmbreissen
			Dissipare	Zerbrechen

נתע

		σβεννύναι	Comminuere	Zermalmen
Nittah	נִתַּע	συντρίβειν	Conterere	Zerbrechen
		ἀφανίζειν	Extinguere	Vertilgen

נתץ

		κατασκάπτειν	Diruere	Vmbwerffen
			Evertere	Vmbkehren
		κατασπᾶν	Detrahere	Herunter zihen
Nataz	נָתַץ		Deglutire	Verschlingen
Nittaz	נִתַּץ		Contundere	Zerschmeissen
Nittez	נִתֵּץ	συνθλᾶν	Collidere	Zerstossen
Nutaz	נֻתַּץ		Conquassere	Zerquetzschen
Huttaz	הֻתַּץ		Euertere	Vmbkehren
		καθαιρεῖν	Subvertere	Vmbwerffen
			Pessundare	Mit füssen tretten

Nataz	נָתַץ	ἐμπρήθειν	Incendere	Anzünden
	נִתַּץ - נִתֵּץ		Inflammare	Verbrennen
	נֻתַּץ - הֻתַּץ	διαθρύπτειν	Confringere	Zerbrechen
Græca versio. Nah.1.Vers.6.		διεθρύβησαν	Confractæ sunt scilicet petræ.	

נתק

Natak	נָתַק	ῥήσσειν	Rumpere	Reissen
Nittak	נִתַּק		Abrumpere	Abreissen
Nittek	נִתֵּק		Dirumpere	Zerreissen
Hittik	הִתִּיק	ἐκσπᾶν	Evellere	Außreissen
Hontak	הָנְתַּק	ῥάσσειν	Deijcere	Herunter stürtzen
			Deturbare	
		διαρήσσειν	Avellere	
			Divellere	Abreissen
Ierem.12.Vers.3.		ἀθρόιζειν	Congregare	Versamlen
Variant Exemp.		συνάγειν	Congerere	Zusamen bringen
Iud.20.Vers.31.		ἐξελκύειν	Avellere	Abreissen
			Erumpere	Außfallen
Netek	נֶתֶק	θραῦμα	Ruptura, Percussura, vulnus contaminatum, Macula nigra	Ein Riß vñ wunde/darauß ein alter schaden wirdt

De quo vide Levici 13.Vers.31. & Levit,14.Vers.54.

Germanice propriè redditur, Der böse Grind.

Natuk	נָתוּק	ἀπεσπασμένον	Ruptum	Gerissen

Placet hic iterum aßignare locum Ex Levit. Cap.22.Vers.22.&c. in quo duodecim species vitiorum enumerantur, videlicet.

Iffereth	עִוֶּרֶת	τυφλὸν	Cæcum	Blind
Schafur	שָׁבוּר	συντετριμμένον	Fractum	Gebrechlich
Charuz	חָרוּץ	γεωσσότμητον	Concisum	Geschlagen
Iabbeleth	יַבֶּלֶת	μυρμικιῶντα	Verrucatũ, Papulam habens	Dürre / Wartzlicht
Garaf	גָּרָב	ψωραγριῶντα	Scabiosum-Porriginem habens	Reudich

Iallepheth	יַלֶּפֶת	λιχῆνας ἔχοντα	Impetiginem habens	Schebicht
Saruah	שְׂרוּעַ	ὠρότμητον	Superfluum	Vngewönhlich
Kaluth	קָלוּשׁ	κολοβοκέρκον	Diminutum	Wandelbar
Mauch	מָעוּךְ	θλασθίαν	Concussum	Zerstossens
Catuth	כָּתוּת	ὁλεθλιμμένον	Contusum	Zerribens
Natuk	נָתוּק	ἀπεσπασμένον	Ruptum	Zerrissens
Caruth	כָּרוּת	ἐκτομίαν	Excisum testiculis, excectum	Verwundet ꝛc.
Attik	אַתִּיק	Ambitus, Circuitus &c. vide in Radice אתק:		

נ ת ר

		λύειν	Solvere	Aufflösen
Natar	נָתַר	ῥύειν	Liberare	Freymachen
Nitter	נִתַּר			Entledigen
Hittir	הִתִּיר			Ledig lassen
		πηδᾶν	Salire	Hupffen
			Saltare	Tantzen
			Subsilire	Springen
		ἀποῤῥεῖν	Defluere	Hertzschlagen
Iob. 37. Vers. 1.		πάλλεσθαι	Palpitare	Hertzklopffen
		κινεῖσθαι	Loco moveri	Hertzpuffen
		τρέμειν	Tremere	Zittern/ zagen
			Fugare	Verjagen
Hab. 3. Vers. 6.		τήκειν	Consumere	Verzehren
Variant tamen Exempla:			Tabefacere	Zu nicht machen
Neter	נֶתֶר	νίτρον	Nitrum	Salniter
Alij vertunt.		χονία	Lixivium	Lauge
Alij vero.		στυπηρία	Alumen	Allaun
Prov. 25. Vers. 20.		ἀσύμφορον	Inutile	Vnnutz

נ ת שׁ

Nataſch	נְתַשׁ	ἐκπίλλειν	Evellere	Außretssen
Nittaſch	נִתַּשׁ	ἐκριζοῦν	Eradicare	Außreuten
Huttaſch	הֻתַּשׁ	ἐκβάλλειν	Ejicere	Außwerffen

		σκεδᾶν	*Radicitus evellere*	Mit der Wurtzel außrauffen
		ἀπολλύειν	*Extirpere* *Destruere*	Außrotten Verderben
Nataſch	נָתַשׁ	ἐξαίρειν	*Auferre* *Tollere*	Wegnemmen Dahin nemen
Nittaſch	נִתַּשׁ	σκαπᾶν	*Extrahere*	Außzihen
Huttaſch	הֻתַּשׁ	κατακλᾶν	*Confringere*	Zerbrechen
Sept. Interp. Ier. 18. Verſ. 14.		σκολιύειν	*Declinare, vergere,*	Leyten/, lencken/
		ὕδωρ	*ducere aquam*	führen waſſer

Finis Literæ Nun.

Seah	סְאָה	σάτον	Satum
Sept. Interp.		μέτρον	Mensura
Hieron: vertit		μόδιος	Modius

Ein Saath
Maaß
Schöffel

Est nomen mensuræ, quæ juxta divi Hieronymi sententiam, 144 ova continet. Ita ut 30. sata Chomer sive Corum constituant. Quod ut dexterius intelligatur præcipua mensurarum nomina cum ponderibus conferemus.

1. *Chomer sive Corus continet decẽ Bathos sive Ephas.* 1080 lib.
2. *Bath & Epha, tria Sata.* 108 lib.
3. *Satum, quatuor Congios.* 36 lib.
4. *Congius sex Logos vel sextarios* 9 lib.
5. *Log sive sextarius duas Cotulas, vel Heminas.* $1\frac{1}{2}$ lib.
6. *Mina, As, libra, serè idem sunt* 1 lib.
7. *Semis, semissis,* Ein halb pfund $\frac{1}{2}$ lib.
8. *Vncia mensuralis,* Ein Vntze 2 Loth.
9. *Siclus templi semuncia,* Ein Apotecker Loth.
10. *Beca sicilicum, siclus communis,* Ein halb Loth.
11. *Drachma* Ein quintlein $\frac{1}{4}$ vom Loth.
12. *Scrupulus* Ein scrupel/ Ein drittel vom quintlein.
13. *Granum, siliqua* Ein Grân das achzehende theil vom scrupel.

Simili ratione in longitudinis mensuris progrediamur.

1. *Milliare Italicum continet 8. stadia.*
2. *Stadium vero 125. passus Geometricos.*
3. *Passus Geometricus quinq; pedes.*
4. *Pes quatuor palmos minores.*
5. *Palmus minor, quatuor digitos.*
6. *Digitus, quatuor grana hordei.*

Hinc unum efficit &c.

1	Milliare
8	Stadia
1000	Passus
5000	Pedes
20000	Palmos
80000	Digitos
320000	Grana

1	Chomer
10	Bathos
30	Sata

Hinc unum efficit &c,

120	Congios
720	Logim
1440	Heminas
1080	Libras Asses
2160	Semisses
12960	Vncias
25920	Semuncias
51840	Sicilia
103680	Drachmas
311040	Scrupulos

	בְּסָאסְאָהּ	ἐν μέτρῳ	*In mensura*	Fein Mässig
Iesa.27. vers.8.		μαχόμενος	*Pugnans*	Mit massen

סאן

Saan	סָאַן	μάχεσθε	*Pugnare* / *Confligere*	Kempffen / Streiten
Græca versio: Iesa.9. vers.5.		ἐπισωρεύων	*Aggregare*	Versamlen
Seon	סְאוֹן	μάχη	*Pugna*	Kampff
		σύγκρισις	*Conflictus*	Streit
Græca versio		ἀκροβολισμὸς	*Velitatio*	Scharmützel
Iesa.9. vers.5.		στόλη	*Stola*	Kleidt

סבא

Safah	סָבָא	οἰνόφλυγᾶν	*Inebriari*	Sich vollsauffen
Safuh	סָבוּא	χυλώδης	*Succo plenus*	In besten safft stehen
Sofeh	סֹבֵא	οἰνόφλυξ	*Ebriosus* / *Vinosus*	Vollsauffer / Weinsüchtig
		μέθυσος	*Ebrius* / *Temulentus*	Voll / Versoffen
		οἰνοπότης	*Vinipotor*	Weinsauffer

Græca versio Nah.1. vers.10. σμίλαξ πεπλεκόμενος *Smilax perplexa*, Stechwinden / zaun winden.

Sofeh	סֹבֵא	πότης οἴνου	*Potus vini vel ficeræ inebrians*	Süsse getrencke: das leicht Trucken macht
Iesa.1. vers.22.		ἢ σικέρας		
		οἰνοφλυγῶν		

Sept. Interp. Pro eodem ponunt καπηλοί σου *h. e. Institores, propolæ, caupones, vini venditores, adulteratores tui, Item Oseæ 4. vers.18.* χαναναίους *Chananæos h. e. Mercatores.* Kauffleute. *Quemadmodum enim hodie omnes Iudæi mercatores sunt: Ita olim omnes Chananæi, sua regione expulsi, generali vocabulo mercatores appellabantur.*

Seba	סְבָא	σαβᾶ	*Saba*	Das Land Saba

Regio dicta à Saba filio Chus à quo Sabæi.

Sufaim Ezech. 23. vers. 42.	סוּבָאִים	σαβοὶ σαβακοὶ οἰνωμένοι	Dionysiaci Bacchi filij Bacchantes Benè poti	Faßnachtbrüder Vollsauffer Bachanten Sauffbrüder

סבב

סַב ס֫ב - סָבַב נָסַב - נָסֵב סִבֵּב - סֹבֵב הֵסֵב - הוּסַב		κυκλοῦν	Circumdare Circulare	Vmbgeben Vmbringen/in einen Circkel bringē
		περικυκλοῦν	Vertere	Vmbkehren Vmbwenden Wenden Winden
		μεταστρέφειν	Convertere	Drehen Verdrehen
		ἐκκλίνειν	Declinare	Weichen
		ἀποστρέφειν	Avertere	Abwenden
		ἐπιστρέφειν	Convertere Adducere	Zuwenden Zuführen
		περιέρχεσθαι	Circumire	Vmbgehen
		περιάγειν	Circumducere	Vmbführen
		περιστρέφειν	Circumagere	Vmbtreiben
Husaf	הוּסַב	κοχλίδιον	Cochlea Cochlidium	Wendelstein Schneck
Safif	סָבִיב	κύκλος	Circuitus	Vmbkreiß
Sefifah	סְבִיבָה	κύκλῳ	Circum circa	Vmb vnd vmb
Mesef	מֵסֵב	κυκλόθεν	Circumquaq;	Rings vmb
Cant. 1. vers. 12.		ἀνάκλισις	Accubitus Recubitus Discubitus	Das wenden am Tisch vnd zubette
Sibbah	סִבָּה	ἀνακύκλησις μεταστροφὴ	Revolutio Causa, Fortunæ aversio & conversio	Vrsach/das sich das glück zu vnd abwendet

			Circumplicari	Verwirren
Safach	סָבַךְ	περιπλέκεσθαι	*Perplexus esse*	Verknüpffen
Sept. Interp.			*Implicari*	Verfitzen
Iob.8.vers.17.		κοιμᾶται	*Dormit*	Schleifft er
			Perplexitas	
			Implicatio	
			Constrictio	
			Densitas	
			Condensum	Ein dicker ver-
Sefach	סִבֵּךְ	δάσος	*Dumetum*	wirter finsterer
Sofech	סֹבֶךְ	δρυμὸν	*Vepretum*	wald / holtzung /
Sefoch	סְבֻךְ	φυτὸν	*Fruticetum*	gestruppe / wonūg
Sept. Interp:		μάνδρα	*Locus arboribus densis & sylvosus*	Leger / Schatten
Iesa. 10. vers. vlt: Figuratè: ὑψηλοὶ, *Alti excelsi* Die hohen heupter.			*Habitatio*	
			Cubile	
			Vmbraculum	

סבל

Safal	סָבַל	αἴρειν, φέρειν	*Gestare, Ferre*	Nemen
Sibbel.	סִבֵּל	κομίζειν	*Portare*	Auffheben
	הִסְתַּבֵּל	βαστάζειν	*Bajulare*	Tragen
		ἀνέχειν	*Sustinere*	Außstehen
		ὑπομένειν	*Subire*	Erdulden
		ἀνοίσειν	*Ferre*	Leiden / Tragen
Sept. Interp.		ὀδυνᾶν	*Cruciare*	Creutzigen
Varijs in locis		ὀδυνᾶσθαι	*Cruciari*	Gekreutzigt werdē
		πονεῖν	*Laborare*	Mühe vnd arbeit / außstehen / auff / sich nemmen
		ἀναλαμβάνειν	*Suscipere*	
		πορεύεσθαι	*Vadere*	Darvon gehen
Mesubbal	מְסֻבָּל	ἔμφορτος	*Onustus*	Beladen
Psal.144. vers.14.		παχὺς	*Pinguis*	Feist gemest
Eccles.12. vers.5.		παχυνθῇ	*Obesus*	

סֵבֶל - סִבּוֹל - סִבְלוֹת	ἄρσις Mulus Marianus	Aerumna Furcinula Elevatio- sublevatio- evectio- sublatio- oneris	Hocke Ein Räff
	ἔργα κείμενα	Onus & opera imposita	Hocke/Last/ Bürde
	ἀρτῆρες	Massæ lapideæ & metallicæ Ansæ Manubria	Was zur arbeit- vnd zu Tragen- fördert
Figuratè	ζυγὸς	Iugum	Joch
	δουλία	Servitus	Dienstbarkeit
	δυναστεία	Dominium	Gewalt
	πόνος	Labor	Mühe/arbeit
		Afflictio	Beschwerung
	κύδος	Opprobrium	Schand vnd spott
Sabbal סַבָּל	νωτοφόρος	Bajulus	Ein Träger
	αἴρων ἄρσιν	Portans onus	Last trager
Nehem. 4. vers. 10.	ἐχθρὸς	Inimicus	Feind

Sibboleth סִבֹּלֶת Alveus pro שִׁבֹּלֶת vide in radice שבל

סגג

Siggim סִגִּים Scoriæ pro סִיגִים vide in radice סיג

סגד

Sagad סָגַד	κάμπτειν	Flectere	Biegen/Beugen
		Incurvare	Bucken/Neigen
	προσκυνεῖν	Venerari	Ehren
		Venerabunde	Ehrlich
		salutare	entpfahen
		Adorare	Anbethen

Segullah סְגֻלָּה	περιούσιον	Peculium		Eigenthum / Sigill
	ἰδιοποίησις	Proprium		
	ἴδιος	Singulare		
	ἰδιοποίησις	Proprietas		

סגן

Seganim סְגָנִים	ἄρχοντες	Principes		Fürsten
	μεγιστᾶνες	Magnates		Grosse herren
	στρατηγοὶ	Duces-	Exercitus	Heerführer / Oberster
			Magistratus	Hohe obrigkeit
	φυλάσσοντες	Custodientes-	leges &c.	Hütter vnd wechter

סגר

Sagar סָגַר	κλείειν	Claudere		Schliessen
Nisgar נִסְגַּר	συγκλείειν	Concludere		Zuschliessen
סָגַר – סָגַר	ἐγκλείειν	Includere		Einschliessen
הִסְגִּיר	ἀποκλείειν	Secludere		Versperren
Gen. 2. vers. 20.	ἀναπληροῦν	Complere		Erfüllen
Num. 12. vers. pen.	ἀφορίζειν	Separare		Absondern
Ios. 6. vers. 1.	ὀχυροῦν	Munire		Befestigen
Psal. 78. vers. 48.	παραδιδόναι	Tradere		Vbergeben
Masgir מַסְגִּיר	συγκλείων	Artifex	concludens	Ein Goldschmid

Qui aurum, argentum & Gemmas concludit.

Segor סְגֹר	συγκλεισμὸς	Clausura		Verschlossen
Sugar סֻגַּר	χαλεάγρα	Claustrum		Eisern gitter
Masger מַסְגֵּר	φυλακὴ	Carcer		Gefengnis
מַסְגֵּרוֹת	κρόσσος	Circumferentia	Limbus	Schweiff / Saum / Rand
	συγκλεισὸν	Cinctura		Krantz
Psal. 18. vers. 46.	στεφάνη	Corona		Krone
Græca versio:	ἀπὸ τρίβων	Asemitis		von den wegen
Sagrir סַגְרִיר	ὄμβρος-	Imber		Platzregen
	ὑετὸς	Pluvia		

Græca

Græca versio Prov. 27. vers. 15.		χειμερινὸς	Hyemalis Hybernus	Winterisch Des Winters

סדד

Sad	סַד	ξύλον, στήλη κώλυμα	Cippus Nervus Compedes	Stock/Seule Staupseule Pranger Halßeisen Fußeisen

סדן

Sadin	סָדִין	σινδὼν σινδόνες	Sindon Sindones	Setin/Seidenschleyer vnd Camer Tuch

Die aller kleineste vnd subtilste leinwat

סדר

Seder	סֵדֶר	τάξις	Ordo, series Dispositio Structura	Feine/lustige art/ Ordnung Gebeude
Iob. 10. vers. vlt. Sept. Interp.		φέγγος	Splendor Lux, Lumen Vita	Schein Liecht Leben
Iud. 4. vers. 12. Misderō	מִסְדְּרוֹן	διατεταγμένον ἀφεδρὸν μυστήριον	Tabulatum Secretum Mysterium	Ein heimlichgemach Heimligkeit

סהר

Sahar	סַהַר	τορευτὸς	Rotundus	Rund
Sohar	סֹהַר	ὀχύρωμα	Fornix Carcer Munitio	Schwibbogen Gefengnis Festung

סוב

Suf	סוּב	κυκλοῦν	Circumdare	Vmbgeben

סוג

Sag Sug	סָג־סוּג	ἐκκλίνειν ἀποστρέφειν	Declinare Avertere	Weichen Abwenden
Nasog	נָסוֹג	ἀφιστάναι ἀντιλέγειν	Desistere Contradicere	Abtretten Widersprechen

			Audaculus	Kühnling
Sag סוג	θρασυκάρδιος, ἀποστάτης		*Thraso*	Verwegen
Prou.14.vers.14			*Apostata*	
			Transfuga	Ein Mammeluck
Wie mans Treibt so gehets			*Defector*	
Sugah סוּגָה	πεφραγμένος		*Septus*	Beſtecket
			Vallatus	Bewallet
Cant.7.vers.3.			*Circumdatus*	Vmbgeben
	φράγμα		*Septum, Sepes*	Zaun/Stachet
			Vallum	Wall/ graben
Sig סִיג	σκωρία		*Scoria*	Schlacken
	ἀδόκιμον		*Adulterium*	Falſch
	ἀναμεμιγμένον		*Permixtum*	Vermenget
	δόλος		*Dolus*	Betrug
	σύγκρισις		*Commixtio*	Vermiſchung
			Confuſio	Vermengung
Figuratè	ἀπειθῶν		*Contumax*	Hallſtarrig
	ἄνομος		*Iniquus*	Vnbillich
	παραβαίνων		*Transgreſſor*	Vbertretter

סוד

Sod סוֹד	μυστήριον		*Secretum*	Geheimnus
	συνέδριον		*Concilium*	Verſamlung
	βουλὴ		*Conſilium*	Rath
	συναγωγὴ		*Cœtus*	Hauffen
	συνουσία, σύσκηνος		*Congregatio*	Zuſammenkunfft
Sept. Interp.	μυστήριον (μα		*Sacramentum*	Geheime ſach
Iere.23.vers.22.	ὑποστάσεις		*Statio*	Standt
Iere.23.vers.18.	ὑπόστημα		*Conſeſſus*	Sitz
Iob.15.vers.8.	σύνταγμα		*Conſtitutio*	Ordnung
Pſal.64.vers.3.	συστροφὴ		*Conventus*	Zuſammenkunfft
Ezech.13.vers.9.	παιδεία		*Diſciplina*	Lahr/Schule
Pſal.55.vers.15.	ἐδέσματα	*Edulia*		Mahlzeit
		Cibaria		Eſſen vnd trincke
				Geſchellſchafft

	הַמַּסְוֶה	κάλυμμα	*Velamen*	Decke

סוך

----	סַךְ - סוֹךְ	ἀλείφειν	*Linire*	Schmiren
Hesich	הֵסִיךְ	χρίειν	*Vngere*	Salben
Such	סוּךְ	ἄλειμμα	*Vnctio*	Schmiere
		ἄλειφαρ	*Vnguentum*	Salbe
Asuch	אָסוּךְ	ἄλειπτρον	*Vas unguentarium, urceus*	Ein ölfäßlein
		λήκυθος	*Lecythus*	Ein ölkrug

מְסוּכָה & מְסֻכָה *septum vide in* סָכַךְ & שׂוּךְ:

סוס

Sus	סוּס	ἵππος	*Equus*	Ein Pferd
Susah	סוּסָה	*Equa*	*Equitatus*	Reissiger zeug
Iesa.38.Vers.7.		χελιδὼν	*Hirundo*	Schwalbe

Alij vertunt Anserem sylvestrem, de quo judicium sit penes lectorem.

סוע

Soah סֹעָה *Profectio, vide in Radice* נסע:

סוף

----	סַף - סוֹף	ἐκλείπειν	*Deficere*	Vergehen
			Deserere	Verlassen
Hesiph	הֵסִיף	ἀναλίσκειν	*Consumere*	Verzehren
		ἀποδαπανοῦν	*Absumere*	Auffressen
Soph	סוֹף	τέλος	*Finis*	Ende
		τὰ ὀπίσω	*Posterius*	Das hinderste
		τὸ ἄκρον	*Extremitas*	Das eusserste
		τὰ ἄκρα	*Fines, termini*	Grentzen
Suph	סוּף	κάλαμος	*Iuncus, arundo*	Schilff / Rohr
		σχοινὼν	*Iuncetum*	Röhrich
		δονακὼν	*Carectum*	Riedgraß
		πάπυρος	*Papyrus*	Papir schilff
Psal.106.Vers.22.		ἕλος (θρᾷ	*Palus*	Pful
----	יַם - סוּף	θάλασσα ἐρυ-	*Mare rubrum*	Das rothe Meer

Suphah סוּפָה	λαίλαψ	Turbo	Sturmwind
Sept. Interp.	καταιγὶς	Procella	Wirbelwind
Iob. 27. Vers. 20.	γνόφος	Caligo	Tunckel
Psalm. 83. Vers. 16.	ὀργὴ	Ira	Zorn/Grim̃
Iob. 37. Vers. 9.	ὀδύνη	Dolor	Schmertz
Oseæ 8. Vers. 7.	καταστροφὴ	Subversio	Vntergang

סור

	κλίνειν	Cedere	Weichen
	ἐκκλίνειν	Acclinare	Herzu tretten
	ἀποκλίνειν	Declinare	Davon gehen
	προσπίπτειν	Accedere	Herzutretten
	παραβαίνειν	Recedere	Abweichen
	ἀπέχεσθαι	Abstinere	Sich enthalten
	ἐγκλείεσθαι	Occludi	Verschlossen seyn
סָר - סוּר	κινεῖν	Nutu jubere	Wincken
		accedere	Herzu wincken
Sorer סוֹרֵר			
Hesir הסִיר	καταδιώκειν	Abigere	Wegtreiben
Husar הוּסַר		Persequi	Verfolgen
	ἀφίστασθαι	Desistere	Abfallen
	αἴρεσθαι	Tollere	Wegnemen
	ἀφαιρεῖν	Auferre	
	περιαιρεῖν	Removere	Abschaffen
	ἐξαίρειν	Tollere	Abbringen
	ἀποκαλύπτειν	Retegere	Auffdecken
Iere. 17. Vers. 13.	παραλλάττειν	Permutare	Verendern
Iesurai יסוּרַי	ἀφεστηκότες	Apostatæ	Abfellige buben

Nota. *Apostatæ scribentur in terra, h. e. non in cælo, aut in libro vitæ scribentur, quia dereliquerunt venam aquarum viventium, Iehovam.*

	ἀποστροφὴ	Aversio	Verkehrt
Ier. 2. Vers. 21.	κακία	Malitia	Arg/böß
Surim סוֹרִים	πονηρία	Pravitas	Widerwertig
	πικρία	Amaritudo	Bitter/Sawer
	κλυματίδες	Sarmenta	Rancken

Surim	סוּרִים	ὀναφείδες	*Adulterina*	Vnecht
Iesa.14.Vers.6.		φρύγανα	κίβδηλα	Vnehelich
Sara	סָרָה	ἀποστροφὴ	*Aversio*	Auffhören

Plaga absque aversione. h e. percussio, pœna & calamitas indesinens, insanabilis. Hinc græca versio habet πληγῇ ἀνιάτῳ *plaga insanabili, scilicet, percutit DEVS populos.*

Sur סוּר *Nomen portæ in templo Ierosolymitano, quam Græca versio* πύλην τῶν ὁδῶν *hoc est, portam viarum appellat.*

סות

Suth	סוּת	περιβολὴ	*Pallium*	Mantel

סחב

Sachaf	סָחַב	σύρειν	*Trahere*	Ziehen
			Detrahere	Abziehen
		ἁρπάζειν	*Rapere*	Reissen
			Distrahere	Zerreissen
		διαρπάζειν	*Diripere*	Zerren
		διασπᾶν	*Dilacerare*	Schleiffen
			Dilaniare	Schleiffen
		συνυψοῦν	*Exaltare*	In die höhe werffen
			Male tractare	Schleppen
				Trecken
		σήπεσθαι	*Putrefieri*	Verwesen
				Faulen
Ier.38.Vers.11.	סְחָבוֹת	παλαιὰ ῥάκη	*Panni Distracti & dilaniati*	Alte Lumpen zerrissene Hadern hader lumpen

סחה

Sachah	סָחָה	ἀποξύειν	*Abradere*	Abkratzen
		ἀποσείρειν	*Detrahere*	Abziehen
		ἀποσπᾶν	*Abstergere*	Abwüschen
		ῥύπτειν	*Purgare*	Fegen / reinigen
		σαίρειν	*Scopis mundare*	Kehren
		λικμᾶν	*Ventilare*	Worffeln
	סְחִי - סוּחָה	περίψημα	*Purgamentum*	Vnflat

Sechi סְחִי	ἀπόξυσμα	*Abrasio*	Krätze
		Ramentum	
Suchah סוּחָה	περιπλακισμὸν	*Rejectamen*	Mist
	κοπρία	*Cœnum*	Koth
	κόπρος	*Stercus*	Dreck
Sept. Interp.	καμμύσει	*Oculorum compressio*	Da man vor einē die augen zu thut

Kesuchim כְּסוּחִים *Spinæ excisæ, in agro projectæ & congregatæ.*
Item כְּסוּחָה *vinea suffossa & succisa vide. Iesa 33. Vers. 12. Psalm. 80. Vers. 17. & in Radice* כסח:

ס ה ף

Prov. 28. Vers. 3.				
Matar מָטָר	ὑετὸς	*Pluvia vorax distrahens, inundans*	Eine Wolckenbrust vnd schwerer platzregen
Socheph סוֹחֵף	λάβρος		
Nischaph נִסְחָף	ἀποπληκτος	*Attonitus*	Erschrocken
	ἐμβρόντητος	*Perculsus*	Bestürtzt
	σκοπλαγεὶς	*Perturbatus, mente distractus*	In gedancken zerrissen vnd zerstrewet
	πεπλαγμένος		
	φεύγων ὀπίσω	*Fugiens retrorsum*	Flüchtig Feldflüchtig

ס ח ר

Sachar סָחַר	πρεύειν	*Circumcire*	Wallen
		Iter facere	Wandern
	ἐμπρεύεσθαι	*Circumgyrate*	Handeln
		Negociari	Wandeln
Socher סוֹחֵר	ἐμπορὸς	*Mercator*	Kauffmann
סָחַר ־ סַחַר	ἐμπορία	*Mercatura*	Handel
		Negociatio	Wandel
סוֹחֲרָה ־ סוֹחֶרֶת	ἐμπόριον	*Emporium*	Kauffmanschafft
Sochereth סוֹחֶרֶת	ὑάκινθος	*Hyacinthus*	Hyacinth

De quo vide Esther 1. Vers. 6. Hieronymus vertit Parium. Germ. Ein schwartz Marmel.

סַחַרְחַר ־ לִבִּי

	סַחֲרַחַר־לִבִּי	ἐταράχθη	*Tumultuatur*	Mein Hertz be-
			Conturbatur	bet/ zittert vnd
Psalm.38.Vers.11.		ἡ καρδία μου	*cor meum*	zaget

סחש

2.Reg.19.Vers.29.			*Sponte-*	Was von sich sel-
Sachisch	סָחִישׁ	αὐτόματα	*nascentia*	ber wechst

סטה

		θήρα	*Bestia*	Ein Wildthier
		θυσία	*Victima*	Opffer
Psalm.101.Vers.3.		εἰδωλοθυσία	*Sacrificium idolatricum*	Heydnisch- opffer
Sethim	סֵטִים			Daß sich nicht gebührt
Hose.5.Vers.2.		παράβασις	*Deflexio*	Das Gott nicht
			Transgressio	gebotten hat
				Vbertrettung
				Abfall

סיג

Sig	סִיג	*Scoria, vide in Radice*	סוג

סין

Sinai	סִינַי	*Sinai, vide in Radice*	סנה

סיס

	סָס־סִיס	σής, σητὸς	*Tinea*	Ein Motte.

סיר

Sir	סִיר	λέβης	*Lebes*	Ein Tigel
Sirim	סִירִים	χύτρα	*Olla*	Topff/ Hafen/
Siroth	סִירוֹת	ἄκανθα	*Spina*	Dorn/ Reissig
		σκόλωψ	*Palus-*	Spitziger pfal
Hose.2.Vers.6.		*Surculus acutus,*	*præacutus*	Dorn/ stachel

סית

Sith	סִית	μεθιστάναι	*Traducere*	Verführen
Hesith	הֲסִית	ἀποστρέφειν	*Avertere*	Abwenden
			Removere	Abhalten
		ἐξαιρεῖν	*Eruere*	Außreissen

		ἀπατᾶν	*Fallere*	Betriegen
			Decipere	
			Imponere	
		ἐπισείειν	*Importare periculum*	In gefahr bringen
Sith	סִית			
Hesith	הֵסִית	προκαλεῖν	*Hortari*	Vermahnen
			Invitare	Anreitzen
			Impellere	Treiben
		συμβάλλειν	*Conijcere*	Errathen
			Comminiſci	Erdichten
			Iuvare	Eingeben

סכך

		σκεπάζειν	*Tegere*	Decken
			Velare	Bedecken
		ἐπισκεπάζειν	*Operire*	Vberdecken
			Obtegere	Beſchützen
		ὑποσκεπάζειν	*Protegere*	Verteidigen
		σκιάζειν	*Obumbrare*	Vberſchatten
		ἐπισκιάζειν	*Inumbrare*	Hütten
סָךְ־ סֹךְ		προφυλάττειν	*Ante excubare, præcavere*	Wachen vnd vorſorge haben
Sach, Soch		περικαλύπτειν	*Obvelare*	Bedecken
Hesech	הֵסֵךְ	ἀναλαμβάνειν	*Suſcipere*	Auffnemen
		κατασκηνῶν	*Tentorium præbere*	Wohnung geben
		συγκλείειν	*Occludere*	Zuſchlieſſen
			Præcludere	Verſchlieſſen
		φράττειν	*Sepire*	Verzeunen
			Munire	Verwahren
			Confundere	Verwirren
			Permiſcere	Vermengen
Sichsach	סִכְסֵךְ	ἐξεγείρειν	*Cõmittere, concurrere facere*	In eine vnordnung bringen
		διασπείρειν	*Diſſipare*	Regig vnd auffrürtſch machen
			Diſpergere	

Sechech

Nah.2.Vers.6. סוֹכֵךְ	προφυλακή	Excubiæ	Die vorwach
		Vigiliæ	Die Schiltwach

Variè quoque exponitur ab interpretibus. Quidam testudinem, instrumentum bellicum sub quo delitescit aries ad concutienda mœnia, exponunt. Quidam vineam ipsam. German. Der schirm da sie sicher seyn.

סַךְ - סֹךְ	τόπος	Locus	Ein ort
סֻכָּה - סֻכּוֹת	σκηνή	Scena	Hütten
		Tentorium	Gezelt
מָסָךְ - מוּסָךְ	μάνδρα	Mansio	Wohnung
&c. מַסֵּכָה	σκέπη	Protectio	Schutz
	σκέπασμα	Vmbraculum	Schatten
	στέγος	Tectum	Dach
	αὐλαία	Aulæum	Tapezerey
	κάλυμμα	Tegumentum	Decke
	ἐπίσπαρρον	Velum aditus	Vorhang

Sikkuth סִכּוּת *Nomen idoli, à velo & Tabernaculo dictum.* Der Hütten Gott/ den man vnter einem Himmel getragen. *Amos 5.Vers.vltimo. Et portastis Sikkuth idolum regis vestri, & placentam imaginum vestrarum, & stellam Deorum vestrorum, quam fecistis vobis: Igitur faciam vos migrare vltra Damascum &c.*

Massecha מַסֵּכָה *Conflatile pertinet ad radicem* נסך:

Musach מוּסָךְ *2.Regum 16. Vers.18. Quidam pulpitum vocant. Ego intelligo de aulæis quibus Regum Cathedræ & stationes ornantur.*

Sunt autem varia genera tegumentorum, videlicet:

1. *Opertorium ex pellibus arietum rubricatis. Exodi 39. Vers.34.*
2. *Opertorium ex pellibus taxorum Exodi 39 Vers.34.*
3. *Opertorium veli, vel velum tentorij, h. e. Aulæum & velum interius, quod à quatuor Columnis, quarum capitella aurea, bases argenteæ erant, ante Sanctum sanctorum pendebat Exodi 39. Vers.34.*

4. *Aulæum pro ostio tabernaculi, quod velum ostij appellabatur, eratq; vilius, à quinque Columnis dependebat, quarum bases erant æreæ & tegebat ostium per quod ingrediebatur summus Sacerdos ad sanctum. Exodi 39. Vers. 38.*

5. *Aulæum pro porta atrij, pendebat ante portam atrij. Exodi 39. Vers. 40. Hinc Ies. 22. Vers. 8. pro vocabulo aulæi vel veli ponitur* πύλη *Porta* Pforte.

סכל

		ματαιόω	*Ineptire* / *Stultus esse*	Schwärmen / Ein Narr seyn
		μωραίνεσθαι	*Infatuari*	Zum Narren werden
Niscal	נִסְכַּל	ἀφρόνως-πράττειν	*Stultè agere*	Närrisch handeln
Sikkel	סַכֵּל			
Huskil	הִסְכִּיל	μωραίνειν	*Infatuare*	Zum Narren machen
		ἀγνοεῖν	*Non intelligere*	Nicht verstehen
		ἀφροσυνεδάζειν	*Confundere* / *Dissipare*	Verwirren / Zerstöhren
Sachal	סָכָל	σκληρὸς	*Durus*	Hart
	סֵכֶל - סִכְלוּת	ἄφρων	*Stultus*	Ein Thor
		ἀφροσύνη	*Stultitia*	Thorheit

Pro eodem quædam Ebræa Exemplaria habent שִׂמְחָה: *Græca vero* εὐφροσύνη *Lætitia* Frewde vnd Wolluſt/ *Eccleſ. 2. Vers. 3. & Eccleſ. 2. Vers. vltimo. Eccleſ. 1. Vers. 17. pro eodem eſt* שִׂכְלוּת *in eadem ſignificatione.*

סכן

		θάλπειν	*Fovere*	Brüten
Sachan	סָכַן	ἀλεαίνειν	*Calefacere*	Wärmen
Niscan	נִסְכַּן	ἀλέγειν	*Curare*	Warten
Sikken	סִכֵּן	ἀλεγίζειν	*Curam agere*	Pflegen
Sukkan	סֻכָּן	αἴρειν	*Levare*	Heben
Huskin	הִסְכִּין	τιθέναι	*Ponere*	Legen
		φέρειν	*Ferre*	Tragen

Sachan

		ὠφελεῖν	*Prodesse*	Nutz vnd gut sein
		συμφέρειν	*Expedire*	
Sachan	סָכַן	ἀπολάυειν	*Frui*	Geniessen
Niscan	נִסְכַּן	σπουδάζειν	*Curare*	In acht nemmen
Sikken	סִכֵּן	παρατηρεῖν	*Observare*	Acht geben
Sukkan	סֻכַּן	ἐφαρμόζειν	*Accommodare*	Sich fein schicken
Hiskin	הִסְכִּין	συνοικεῖν	*Cohabitare*	Beywohnen
		ἐτίζεσθαι	*Assuefieri*	gewohnen
		πτωχεύεσθαι	*Ad pauperta-tem redigi*	Verarmen/ in armut gerathen
Sochen	סוֹכֵן	ταμίας	*Promus condus*	Ein speißemeister
Iesa.22. vers 15.		παστοφόριον	*Thesaurarium*	Schatzkammer
Misken	מִסְכֵּן	πένης	*Pauper*	Arm

Eccles.4.vers.13.& Eccles.9.vers.15. Ein Man der kein eigen hauß hat/ sondern vmb einen zinß zu hause liegt/ Ein haußgenoß/ miethman/ zinßman/ ein haußarm man.

	מִסְכְּנוּת	πτωχεία	*Paupertas*	Armut
	מִסְכְּנוֹת	ὀχυραὶ	*Munitiones*	Festungen
		θησαυρῶν	*thesaurorum*	schatzheuser

סכר

		ἐμφράττειν	*Obstruere*	Verstopffen
			Occludere	Verschliessen
			Sepire	Verzeunen
			Munire	Befestigen
Niscar	נִסְכַּר	ἐπικαλύπτειν	*Claudere*	Zuschliessen
Sikker	סִכֵּר		*Tegere*	Decken
			Contegere	Verdecken
		παραδιδόναι	*Tradere*	Vbergeben

סכת

Deut.27.vers.9.		σιωπᾶν	*Tacere*	Stillschweigen
Sachath	סָכַת	ἀκροᾶσθαι	*Auscultare*	Horchen vnd
	הִסְכִּית	προσέχειν	*Attendere*	mercken

סלא

Silla	סִלָּא	περιβάλλειν	*Amicire*	Kleiden

Silla	סִלָּא	τιμᾶν	Magni æstimare	Hoch achten
Thre. 4. vers. 2.		ἐπαίρειν	Extollere	Erheben

סלד

		παραμυθεῖν	Solari	Trösten
			Consolari	Sich trösten
Silled	סִלֵּד	στερεοῦν	Solidescere	Sich fest halten
Iob. 6. vers. 10.		ἅλλεσθαι	Salire	Tantzen vnd
			Exultare	frolocken
			Saltare	Springen

Est locus difficilis, qui meo quidem judicio sic exponendus est: Vtinam DEVS conterat me: Solvatq; manum suam, & succidat me: Nihilo minus tamen, hoc erit solatium meum: Et exultabo in dolore, etiamsi non parcat: Quod non suppresserim eloquia sanctissimi.

סלה

		ἐξουδενεῖν	Spernere	Verachten
		καταβάλλειν	Prosternere	Darniderwerffen
		καταπατεῖν	Conculcare	Zertretten
		ἐναλλεσθαι	Pessundare	Mit füssen tretten
Salah	סֶלָה	ἐδαφίζειν	Solo æquare	Auff die erde schmeissen
Sillah	סִלָּה			
Sullah	סֻלָּה	συμβασάζειν	Comparare	Vergleichen
			Æquare	Gleichen
		τιμᾶν	Æstimare	Schatzen
		ἐρευνᾶν	Exæquare	Gleichachten
			Perscrutari	Außforschen
		ἐπαίρειν	Extollere	Erheben

Salah סֶלָה Quid hoc significet, nec Rabbinorum commentarij, nec interpretes, quos ego legi, pro dignitate exponunt: Ex radicis Etymo tamen constat, sive corporis, sive mentis consternationem, prosternationem, conculcationem, æstimationem, erectionem, elevationemq; per illud significari, quibus & humanæ naturæ infirmitas, fragilitas & indignitas; Et econtra, divina majestatis excellentia, exuberantia, potentia, sapientia, misericordia, pia devotione, exactaq; consi-

deratione

deratione perpendere debeamus, quotiescunq; dictionem Sælah attigerimus. Ex collatione phraseos & contextus Biblici præterea constat hoc vocabulum idem significare quod נֶצַח. *Quod pro varietate & discrepantia textus, modò fortitudinem, modò regnum, victoriam, gloriam, finem & æternitatem significat: Id quod & Chaldaica paraphrasis, Græcorum interpretatio & Divus Hieronymus, Habacuc cap. 3. vers. 13. haud obscurè innuunt. Dum illud εἰς τὸ τέλος h. e. in finem, semper, jugiter, perpetuò, interpretantur. Hinc colligo, hanc dictionem tribus duntaxat literis idem significare quod Christus orationi dominicæ annectit: Quia tuum est regnum, & potentia, & gloria in secula seculorum, Amen.*

סלח

Salach	סָלַח	ἱλᾶν	*Propitius esse*	Gnedig sein
		ἵλεως εἶναι, εὐιλατεύειν		Gnade erzeigen
Nislach	נִסְלַח	ἐξιλᾶν	*Expiare*	Außsöhnen
		καθαρίζειν	*Purgare*	Reinigen
		φείδεσθαι	*Parcere*	Verschonen
Sallach	סַלָּח	ἵλαος	*Propitius*	Gnedig
			Benignus	Gütig
			Clemens	Barmhertzig
		ἐπιεικὴς	*Lenis, mitis*	Sanfftmütig
			Aequum-amans	Der billigkeit lieb hat
Selichah	סְלִיחָה	ἱλασμὸς	*Propitiatio*	Versöhnung
		ἄφεσις-	*Venia*	Verzeihung
		ἁμαρτιῶν	*Remissio*	Vergebung

סלל

Sal Sol	סַל סֹל	τρίβειν	*Sternere-viam*	Den weg pflastern
Silsel	סִלְסֵל	ὁδοποιεῖν	*Aequare*	Ebnen
			Terere, Tundere	Stampen/stossen
			Complanare	Gleichmachen
		περιχαράττειν	*Circumvallare*	Vergraben

הִסְתּוֹלֵל

	הִסְתּוֹלֵל	καταπατεῖν	Conculcare Supplantare	Tretten Mit füssen tretten
Iesa. 57. vers. 14.		καθαιρίζειν	Purgare	Reinigen
Iere. 50. vers. 26.		ἐρευνᾶν	Perscrutari	Außforschen
Exod. 9. vers. 17.		ἐξαίρειν	Elevare Exaltare	Sich erheben Erhöhen
		ἐμπιεῖν	Consumere Conficere	Verterben/ zu nichte machen
Derech Selulah	דֶּרֶךְ סְלוּלָה	ὁδὸς πεπειμένη εἰς πορείαν	Via trita, plana, recta, strata, Sine offendiculo, elevata	Ein gebähnter/ vnd gepflasterter/ weg/steg/strasse/ Ohne anstoß hoch strasse
Solelah	סְלֵלָה	χάραξ πρόχωμα	Agger Vallum	Wall vnd graben
Alij vertunt		Φεφύγμα κριός δύναμις	Munitio Aries Potentia	Munition/ Geschütz Mauerbrecher Macht
Maslul Iesa. 35. vers. 8.	מַסְלוּל	ἀτραπός, ὁδὸς καθαρά	Semita Via pura	Steeg Ein reiner weg
Mesillah	מְסִלָּה	τρίβος ὁδὸς	Semita Via strata	Steeg Weg/ strasse
Sal	סַל	κάνεον κάλαθος	Corbis Canistrum Calathus	Korb Tragekorb
Sallim	סַלִּים	πέλαρος Fiscella	Qualus Quasillus	Spill/ Brot/ Käsekorb
Salsal	סַלְסַל	καρτάλος καρτάλλος	Cophinus Cartallus	Weinbeerkorb

סלם

Sullam	סֻלָּם	κλίμαξ	Climax Scala	Stiege/ Tröppe/ Leiter

		σκόλοψ, σκόλωψ σαυρὸς	Vallo, palo, asſulæ & ſurculi	Stecke/ ſpitz/ pfaal/ dorn ꝛc.
Sallon	סַלּוֹן	χάραξ ἡ	acuti, aculei,	
Sillon	סִלּוֹן	ἄκανθα	ſentes, ſpinæ	
Sallonim	סַלּוֹנִים			Widerwertiger
		ἀκανθώδης	Homo ſpinoſus, Factioſus	ſpitziger menſch
		ἀπισυσταλικὸς		Auffrührer
				Meutmacher

ס ל ע

Sælah	סֶלַע	πέτρα	Petra, Rupes	Felß
		στερέωμα	Firmamentum	Feſte
Solam	סֻלָּעָם	ἀττακὸς	Attacus	Schiltkröthe

ס ל ף

		καταστρέφειν	Pervertere	Verkehren
		Iob. 12. ver. 19.	Vitiare	Schwächen
			Perdere	Verterben
Silleph	סִלֵּף		Corrumpere	Zunichte machen
		λυμαίνειν	Inficere	Vergifften
		Exod. 23.	Vaſtare	Verſtören
		verſ. 8.	Evertere	Vmbkehren
Prov. 21. verſ. 12.		φαυλίζειν	Contemnere	Verachten
Prov. 13. verſ. 6.		φαύλης ποιεῖν	Flocci facere	Gering achten
			Deſtruere	Verſtören
Deut. 16. verſ. 19.		ἐξαίρειν	Tollere	Wegraffen
			Auferre	Wegnemmen
		ὑποσκελισμὸς	Supplantatio	Boßheit/ mutwill
Seleph	סֶלֶף		Perverſitas	Verkehrt hertz
		Pro. 11 ver. 3		Verleumdung
		διαβολὴ	Calumnia	Lügenhafftige zunge

ס ל ת

Soleth	סֹלֶת	σεμίδαλις	Simila	Semmel
			Similago	Weißbroth

ס מ ם

Sam	סַם	σύνθεσις	Compoſitio	Eine Compoſitio
Sammim	סַמִּים	ἄρωμα	aromatica	von allerley gewürtz

Sam	סַם	ἡδυσμὸν	*Fragrans*	Das wol reucht
Sammim	סַמִּים	σύνθετον λεπτὸν	*Contusum*	Kleingestossen

סמד

Semadar	סְמָדַר	ὀφθαλμὸς	*Gemma vitis*	Augen
Sept. Interp.		ὀφθαλμίζειν	*Gemmascere*	Blühen
			Gemmas emittere	Außschlagen
Cant. 2. vers. 13. 15.		κυπρίζειν	*Venerē exercere*	Lustig sein
Cant. 7. vers. pen.		κυπρισμὸς	*Appetitus in venerem quasi.*	
Si de animalibus, dicitur.		καπρίζειν	*Subare*	Lauffen / Rollen
		καπρισμὸς	*Subatio*	Das lauffen vnd Rollen

סמך

		ἐπιθέναι	*Ponere*	Legen
		ἐπιτιθέναι	*Imponere*	Auffiegen
		στηρίζειν	*Niti, Inniti*	Verlassen/steuren
Samach	סָמַךְ	ἐπιστηρίζειν	*Fulcire*	Stützen
Nismach	נִסְמַךְ	ὑποστηρίζειν	*Sustinere*	Halten
Simmech	סִמֵּךְ	ἀνθιλαμβάνειν	*Sustentare*	Erhalten
		ἀντιστηρίζειν	*Contra fulcire*	Gegenstützen
		καταθαρσεῖν	*Fidenti animo esse*	Getrost sein

סמל

		εἰκὼν	*Imago*	Bild
		ὅμοιον	*Simile*	Gleichniß
		ὁμοιότης	*Similitudo*	Conterfey
Semel	סֶמֶל	γλυπτὸν	*Sculptum*	Geschnitzt vnd gegossen bild
Samel	סָמֶל		*simulachrum*	
		ὁμοίωμα	*Effigies*	Ebenbild
		εἴδωλον	*Idolum*	Götze/Abgott

סמן

Siman	סִימָן	σημεῖον	*Signum*	Zeichen
Nisman	נִסְמָן	σεσημειωμένον	*Designatum*	Abgezeichnet
		ἐπίσημον	*Insigne*	Das herrlichste
		βέλτιστον	*Optimum*	vnd beste

		φρίττειν	Horrere	Erschräcken
		ἐκφρίττειν	Exhorrescere	Erschüttern
Samar	סָמַר			
Simmer	סְמַר	δασύνεσθαι	Horripilare	Wenn einem die Hare gegen bergestehen
Sept. Interp.				
Psal. 119. vers. 120.		καθηλῶν	Configere	Zerstechen
Hier. Ier. 51. ver. 27		κεντρωτὸς	Aculeatus	Stachlicht
מִמְסָר מִמְסָר וֹת		ἧλος	Clavus	Ein nagel
מַמְסֵר מַמְסֵר וֹת		ἧλοι	Clavi	Nägel
Eccles. 12. vers. 11.	מַשְׁמֵר וֹת	Sin pro Samech à ש מ ר		

ס נ ה

Seneh	סְנֶה	βάτος	Rubus, Dumus	Dornpusch/ Heck/ Strauch
Sansinnī	סַנְסִנִּים	κλάδοι	Rami	Reißlein/ Astlein
		κλῆμαξ	Palmites	Rancken/ Reben
Græca versio		κλήματα	Pampini	Zweiglein
Cant. 7. vers. 8.		ὕψος	Altitudo	Die höhe

Sinai סִינַי Nomen Montis in deserto in quo data est lex Mosi, qui alio nomine חוֹרֵב Horeb vocatur. Exod. 19. vers. 2. סִינִים Sinai h.e. Australes, Nam Sinai mons terræ sanctæ Meridiem versus situs est.

ס נ ו

Sanser	סַנְוֵר	ἀορασία	Cæcitas	Blindheit

ס נ פ

Senappir	סְנַפִּיר	πτερύγιον	Pinnula piscium	Floßfederlein

ס ס ה

Sas	סָס	Tinea vide in radice סוּס		

ס ע ד

		στηρίζειν	Fulcire	Stützen
		κραταιοῦν	Roborare	Stärcken
		καθιστάναι	Firmare	Befestigen
Saad	סָעַד	ἀναλαμβάνειν	Reficere	Erquicken
		προσδέχεσθαι	Suscipere	Auffnemen
		ἀνέχειν	Sustentare	Erhalten
		περικυκλοῦν	Circumdare	Vmbgeben

		ἀμύνειν	Tueri	Beschützen
		βεβαιῶν	Stabilire	Bestettigen
		ἀντιλαμβάνειν	Opitulari	Helffen
Saad	סָעַד	ἄριστᾶν	Prandere	Zu mittag essen
		φάγειν	Comedere	Malzeit halten
		βοηθεῖν	Auxiliari	Hülffe erzeigen
Misad	מִסְעָד	ὑποστήριγμα	Fulcrum	Eine stütze

סעה

Soah	סוּעָה	Ventus, procella, vide in radice סער		

סעף

Seeph	סֵעַף	συγχεῖσθαι	Confringere	Zerbrechen
			Conturbare	Verstören
		κορυφὴ	Cacumen	Gibel/ Gipfel
			Summitas	Wipfel/ spitzen
		ἐξοχὴ	Prominentia	Was vberhange
		κλάδος	Ramus	Ast/ zweig
		ἰγνύα	Poples	Knieschеibe
Seiph	סְעִיף	ὀπορρώξ	Rupes	Felß
Seiphe	סְעִיפֵי	ἄκρα	Promontorium	Gebirge
Seiphim	סְעִיפִים	αὐλών	Specus	Grube
		σπήλαιον	Spelunca	Spelunck
		ἄντρον	Caverna	Höle
		τρυμελιὰ	Foramen	Loch
		χισμὴ	Fissura	Steinbruch
			Scissura	Riß/ Klippen
Seapoth Ezech, 31. vers. 6. & 8.	סְעַפּוֹת	θαλλοφυάδες	Rami prominentes	Vberhangende äste
			Soboles adfruticans	Schösserlinge Nebenwachs
Seaphim	סְעֲפִים	πλανητὴ	Errones	Irrige/ vnruhige/ vnbestendige wankelmütige / Gottlose leute
		ἀστατοφερόμενοι	Inconstantes	
		παράνομοι	Iniqui	

סער

Saar	סַעַר	ἐγείρειν	Excitare	Wittern

		κλύδωνα	fluctus	Schawern
		ἀκαπάστατος	Tumultuari / Turbine	Stürmen
		εἶναι	Dispergi	Vngestüm seyn
Saar	סַעַר	σωίζεσθαι	Turbari-	Wütten vnd
		ἐκβάλλειν	Eijcere	toben
		ἐκκινεῖσθαι	Commoveri	Sausen / Brausen
		ὑποφυσᾶσθαι	Turbine propelli, tempestate agi	Durch einen sturm verschlagen werden
		κλύδων	Fluctus, vnda	Wasserfluth
			Aestus, tẽpestas	Vngewitter
Saar	סַעַר	αἰγλὶς	Turbo	Sturmwind
Searah	סְעָרָה	καταιγὶς	Procella	Wirbelwind
		σεισμὸς	Motus	Bewegung
		συστεισμὸς	Concussio	Erdbeben
Ezech. 13. Vers. 11.		πνεῦμα ἐξαίρον	Ventus- extollens	Ein reissender vnd brechender wind
Zach. 9. Vers. 13.		σάλος ἀπλῆς	Iactatio periculosissima	Gantz gefährlich schiffahrten

ספא

Mispo	מִסְפּוֹא	χόρτασμα	Pabulum	Viehe futter

ספד

Saphad	סָפַד	κόπτεσθαι	Pectus manu percutere, plangere,	Auff die Brust schlagen
Nisphad	נִסְפַּד	κλαίειν		
		ὀδύρεσθαι	Planctu deplorare, lamentari Gemere	Heulen / weinen / ach vnd wehe klagen
Misphad	מִסְפֵּד	κοπὸς	Planctus	Ein klage
Misped	מִסְפֵּד	κοπετὸς	Luctus	Trawrigkeit

		ὀκλεπτὴν	Cessare	Auffhoren
		ἀφανίζεσθαι	Deficere	Verschwinden
		ὀπολλύειν	Perire	Verdärben
			Perdere	Verdärben
		συναπόλλυσθαι	Simulperire	Mitverderben
			Absumere	Auffressen
			Consumere	Verzehren
		ἐξαίρειν	Rapere	Dahin reissen
Saphah	סָפָה	σύμσαλαμβάνειν	Trahere	Schleppen
Nisphah	נִסְפָּה		Tollere	Weg nemen/dahin nemen
Hisphah	הִסְפָּה			
		ἀφαιρεῖν	Radere	Schären
			Abradere	Abschären
			Detondere	Beschären
		συνέλλειν	Contrahere	Zusammen ziehen
			Colligere	Samlen
		προστιθέναι	Addere	Darzu thun
		συνάγειν	Cumulare	Häufflen
			Coagmentare	Mehren
			Congregare	Versamlen

סבח

Sapach	סָפַח	προσιέναι	Admittere	Zu lassen
		προσφέρειν	Adijcere	Einschieben
Nispach	נִסְפַּח	προστιθέναι	Adjungere	Gesellen
Hab. 2. Vers. 15. סַפֵּחַ חֲמָתְךָ		μίσγειν	Miscere fel aut veneum	Einem etwas beybringen
		χολὴν ἢ		Einen gifftigen trunck bringen
		φάρμακον		

Pro quo Græca versio habet ἀνατροπὴν δολερὰν, *subversionem dolosam.* Da man einen Schelmischer weyse vmbs leben bringt.

Suppach סֻפַּח Iob.30.Vers.7.	προστίθεσθαι διαιτᾶσθαι	Associari	Sich gesellen
		Congregari	Versamlen
		Vitam agere	Hausen
		Agitare	Herbergen
		Degere	Beywohnen
1.Sam.26.Vers.18. הִסְתַּבֵּחַ	στηρίζεσθαι	Firmare	Bestendig halten
		Stabilire	Stehen
		Associare sese	Sich gesellen
Saphiach סָפִיחַ Sephiach סְפִיחַ &c. סְפִיחִים	διασπορὰ	Deciduum frumentum	Das getreide das da außfället
	τὰ σαυηγμένα	Collectanea	Das man aufflieset
	αὐτόματα ἀναβαίνοντα	Spontè nascentia	Dz von sich selbst auffwechst
	ὕδατα ὕπτια Iob.14.Vers.19.	Stillæ aquæ è pulvere resultantes in altũ	Wasser tropffen die auß dem staub wider in die höhe springen vnd doch niderfallen
סַפַּחַת &c. מִסְפַּחַת	σημασία ψώρα	Scabies serpens, cuti adhærens	Genetze Kretze/Reude Flechten
Levit.13.Vers.6.	σημασία	Significatio	Mahl Zeichen
מִסְפָּחוֹת Ezech.13.Vers.18.& 21.	ἐπιβόλαια	Amicula Velamina Stragula, Toralia Cervicalia	Decken/Polster/Pfüle/Küssen/
		Vela super caput	Haupt Bunde Haupt Tücher

ספל

Sephel סֵפֶל Iud.5.Vers.25. Iud.6.Vers.38.	λεκάνη	Phiala	Schale
		Crater	Credentz
		Concha	Muschel

Saphan Saphun	סָפַן סָפֻן	στέγειν	Tegere	Decken
		σανιδοῦν	Contabulare	Täffeln
		φατνοῦν	Laqueare	Bebalcken
		καμαροῦν	Concamerare	Zusamenfügen
		συνάπτειν	Contignare	Spünden
		σφηνοῦν	Cuneare	Verkeilen
		κατὰ στίφη- συνάγειν	Cuneatim con- gregare	Hauffenweiß zu- samen bringen
		φατνωτὸς	Laqueatus	Mit balcken
		σφηνοειδὴς	Cuneatus	Hauffenweiß
		ξυλοῦν	Tegere ligno	Beholtzen
		κοιλοσταθμεῖν	Contabulare	Außtäffeln
Sephinah	סְפִינָה	κοίλη τροπὶς στέρα	Concavitas Navis infe- rior, Alvus venter	Die vnterste höle im Schiff / der Bauch / der boden
Sippun	סִפּוּן	κοιλοστάθμησις	Contignatio	Das Täffeln
		διὰ τῶν σα- νίδων κατα- στέγασμα	Contabalutio, coassatio, con- cameratio	Spünden vnd was darzu gehört.

ספף

— הִסְתּוֹפֵף Histoseph		θυρωρὸς καὶ λιμενοφύ- λαξ εἶναι	Ad limen se- dere Custos limi- nis esse	Der Thüre hütten Thür hütter seyn
		παραῤῥιπτεῖσθαι	Abjectus esse	Veracht seyn
Saph Sippim	סַף סִפִּים	φλιὰ, οὐδὸς, φαθμὸς	Limen	Schwelle
		ὑπέρθυρον	Postis	Pfoste
		προπύλαιον πρόθυρον θύρα	Vestibulum quod est ante ianuam	Vorhoff Der gang vor der Thüre

	λεκάνη	*Pelvis*	Becken/Becher
	σκύφος	*Scyphus*	Schale
	κρατὴρ	*Crater*	Credentz
Sippoth סִפֹּות	ὑδρία	*Hydria*	Wasserkrug
Sappoth סַפּוֹת	πλαστὸν	*Vas fictile*	Krug
	κύλιξ	*Calix*	Kelch
	κεραμεῖον	*Fidelia*	Hafen
2. Sam. 17 Vers. pen.	ἀμφιπάπης	*Tapetia*	Teppich

ספק

	πλήττειν	*Percutere*	Schlagen
	συγκρούειν	*Collidere*	Zusamen schlagen
	ἀράσσειν	*Pulsare*	Kloppen / klappen
	κροτεῖν	*Plaudere* / *Plodere*	Klappern/ klitzschē / Knapern/ klatzschē
	συγκροτεῖν	*Complodere*	Frolocken
	ἐκκροτεῖν	*Explodere*	Außlachen
	συστέλλειν-	*Manus con-*	Die Hände windē
Saphak סָפַק	χεῖρας	*stringere*	Drehen/ringen
	στρέφειν	*Volutare*	Sich weltzen
	κηλιδοῦν	*Maculare (cere*	Besudeln (chen
	ἀτιμᾶν	*Ignominia affi-*	Zu schanden ma-
	κροταλίζειν	*Manibus plaudere*	Mit den Händen klappen
	συγκροτεῖν	*Super femur complodere*	Auff die Hüffte schlagen
	στενάζειν	*Gemere, suspirare, dolere*	Ach vnd wehe klagen
Sephek סֵפֶק *Iob. 20. Vers. 22.*	ἱκανότης, ὅταν δὲ δοχῇ ἤδη πεπληρῶσθαι	*Sufficientia, cum vero satiatus fuerit*	Volle genuge wenn jhm der Wanst voll wird worden seyn

ספר

סִפֵּר - וַיְסַפֵּר	ἀριθμεῖν	*Numerare*	Zehlen
סִפֵּר - סִפֵּר	ἐξαριθμεῖν	*Enumerare*	Erzehlen

		συνάγειν	Congregare	Versamlen
		διηγεῖσθαι	Narrare	Sagen
			Enarrare	Erzehlen
Saphar	סָפַר	ἐξηγεῖσθαι	Cõmemorare	Hersagen
Nispar	נִסְפַּר		Recensere	
Sipper	סִפֵּר	ἐπδιηγεῖσθαι	Disserere	Außlegen
Suppar	סֻפַּר		Interpretari	Erklären
		ἀναγγέλλειν	Annunciare	Verkündigen
		ἐξαγγέλλειν	Enunciare	Außsprechen
סֹפֵר ־ סוֹפְרִים		γραμματεὺς	Scriba	Ein Schreiber
		γραμματεὺς	Legis peritus	Schrifftgelerter
סֵפֶר ־ סְפָרִים		βίβλος	Liber	Ein Buch
		βιβλίον	Libellus	Ein Büchlein
		ἐπαγγελία	Denuntiatio	Verkündigung
Siphrah	סִפְרָה	Psal. 56. Ver. 9.	Promissio	Verheissung
		καταλογὸς	Enumeratio	Die zahl der glau-
סְפַר ־ מִסְפָּר		ἀριθμὸς	Numerus	Die zahl (bigen
סִפּוּר וֹת		ἀριθμοὶ	Numeri	Zahlen
Psal. 71. Vers. 15.		γραμματεῖα	Literatura	Schreibkunst
פִּי		τὸ στόμα μου	Os meum	Mein Mund
יְסַפֵּר ———		ἀναγγελεῖ	annunciabit	soll verkündigen
צִדְקָתֶךָ ———		τὴν δικαιοσύνην σου	Iusticiam tuam	deine Gerechtigkeit
כָּל ———		ὅλην	tota	den gantzen
הַיּוֹם ———		τὴν ἡμέραν	die	Tag
תְּשׁוּעָתֶךָ ———		τὸ σωτήριόν σου	salutare tuum	dein Heyl
כִּי־לֹא		ὅτι οὐκ	Quoniam non	daß ich doch nicht
יָדַעְתִּי ———		ἔγνων	cognovi	zu erzehlen
סִפֹּרוֹת		γραμματείας	literaturam	weiß.

Nota. Cognoscere literaturam est, nosse numerum, posse enumerare. Sive hoc fiat literis, scriptis, sive oratione.

Sappir	סַפִּיר	σάπφειρος	Sapphirus	Ein Saphier
Sepharad	סְפָרַד	ἱσπανία	Hispania	Hispanien
Obad. Vers. 20.		ἰβηρία	Iberia	Spanien

Graec. Interp. ἰωφραθὰ respiciunt ad lectionem Ebraicam.

Sakal / Nukal / Sikkal / Sukkal	סָקַל / נָסְקַל / סִקֵּל / סְקַל	λιθοβολεῖν / καταλιθοβολεῖν / βολεῖν / λίθους βάλλειν / ἐκβάλλειν / βάλλειν / λιθάζειν	Lapidare / Lapidibus obruere / Lapides proïjcere / Iacere / Conïjcere	Steinigen / Mit steinen vberschütten / Steine werffen / schmeissen / Bewerffen
Sept. Interp. Iesa. 5. Vers. 2.	χαραξεῖν	Circumvallare / Vallo munire		Einen Wall vnd graben machen

סרב

סְרָבִים	κνήφη, ἀκαλήφη	Vrtica	Nessel
Ezech. 2. Vers. 6.	οἰστρώδης / οἰστρήεις	Oestro percitus / Furiosus	Rasend / Toll vnd thörtlicht
Hieronymus	ἀπειθής	Incredulus	Vnglaubig
Vatablus	ἀποστατικός	Rebellis	Auffrührisch
German.	ἐναντίος	Contrarius	Widerspenstig

סרה

Sirion סִרְיֹן	θωρηκὴ / θώραξ / ὅπλα	Lorica / Thorax / Arma	Panzer / Brustharnisch / Rüstung

סרח

Sarah סָרַח / Nisrah נִסְרַח	ἐκτείνειν / ἐξυβρίζειν	Extendere / Luxuriare / Luxuriari	Sich lang weit vnd breit außstrecken / Außbreiten
	κατασπαταλᾶν	Lasciuire / Deliciari / In delitijs vivere	Erlustigen / Verlustiren / In lust vnd frewden leben
	ὑπερβαίνειν	Transgredi / Excedere / Redundare	Vbergehen / Vberhengen
	συγκαλύπτειν	Contegere	Bedecken

Sarach	סָרַח	οἴχεσθαι	*Abire*	Dahin gehen
Nisrach	נִסְרַח		*Discedere*	Weg wandern
			Avolare	Wegfliegen
			Evanescere	Verschwinden
Serach	סֶרַח	τὸ πλεονάζον	*Extensio, ex-*	Alles was zu viel
Seruche	סְרוּחֵי	πάρεμα	*cessus, Thiaræ*	ist vnd vbergehet/
&c.	סְרוּחִים	παρεις	*prolixæ à tergo*	hanget/ schleifft/
		Cristagaleæ,	*pendentes*	schleppet.

סרן

Setanim	סַרְנִים	ἄρχοντες	*Principes*	Fürsten
		σατράπαι	*Satrapæ*	Grosse Herren
		σατραπεῖαι	*Præfecturæ*	Embter
		σατραπαὶ	*Provinciæ*	Landschafften
		παρέχονται	*Axes &*	Achß-
		παροχὴ	*Tabulæ*	Gestelle so her-
			prominentes	fürragen

סרס

Saris	סָרִיס	εὐνοῦχος	*Eunuchus*	Ein Kämerling
		σπάδων	*Spado*	Kamer diener
			Cubicularius	Ein Königlicher
			regius	geheimer diener

Castratus, cui testiculi evulsi sunt, Kappaun.

סרע

	סַרְעַפּוֹת	κλάδοι	*Rami*	Aste

סרף

Sirpad	סִרְפָּד	ἀκανθὼν	*Spinetum*	Dörnicht
			Cunila	Kunel
			Cunilago	Sedeney
Sept. Interp.		κόνυζα	*Pulicaria*	Saturon
			Cimicaria	Flöhkraut
Hieron.	χνίδη,	ἀκαλήφη	*Vrtica*	Nessel

סרף

Mesareph	מְסָרֵף	νεκροφόρος	*Vespillo*	Ein Todten gräber

Sept. Interp.

Sept. Interp:	παραβιῶνται	Vi compellēt, Cogent, vrgebunt	Werden zwingen

Hieronymus, comburet eum, à שׂרף. Sin pro Samech,

Alij vertunt	μητράδελφος	Avunculus	Ohme

סרר

		ἀπειθὴς	Contumax	Halßstarrig
		διάστροφος	Perversus	Verkehrt
		ἀποστατικὸς	Rebellis	Widerspenstig
		ἀποστάτης	Apostata	Abtrünnig
Sar	סַר	οἰστροπλὴξ	Oestro percitus	Rasend
Sarah	סָרָה	παράφρων	Desipiens	Toll/Töricht
Sarar	סָרַר	συγκεχυμένος	Confusus	Verwirret
Sorer	סּוֹרֵר	τεταραγμένος	Perturbatus	Verjrret
		ἄσωτος	Perditus	Verloren
		ἄσωστος	Nequam	Da alle hoffnung verlorn ist

סתו

Hassetaf	הַסְּתָו	χειμὼν	Bruma	Der harte-
		χεῖμα	Hyems	winter

סתם

			Obstruere	Verstopffen
			Claudere	Zuschliessen
Satam	סָתַם	ἐμφράττειν	Occludere	Verschliessen
Nistam	נִסְתַּם	κρύπτειν	Stipare	Stopffen
Sittem	סִתֵּם	ἀναφράττειν	Obturare	Vermachen
			Abscondere	Verhälen
			Occultare	Verbergen
	סָתֻם סָתוּם	κρύφιον	Abstrusum	Geheimb
			Absconditum	Verborgen

סתר

נִסְתַּר סִתֵּר	ἀποκρύπτειν	Abscondere	Verbergen
הִסְתִּיר	ἀποκαλύπτειν	Occultare	Verdecken
הִסְתַּתֵּר	ἀποστρέφειν	Avertere	Abwenden

		σκέπη	*Protectio*	Decke/bedeckung
		ἀπόκρυφον	*Abſconditum*	Verborgens
Seter	סֵתֶר	βοηθὸς	*Auxiliator*	Ein helffer
Sithra	סִתְרָה	σκεπαστὴς	*Protector*	Beſchützer
Miſtar	מִסְתָּר	κρυπτὸν	*Occultum*	Geheimnis
Miſter	מִסְתֶּר	μυστήριον	*Secretum*	Heimligkeit
Miſtor	מִסְתּוֹר	ἀποστροφὴ	*Averſio- facici*	Abwendung/ des geſichtes

Finis Literæ Samech.

		δοκοὶ	*Trabes*	Tramen / Balcken
		ἰκρία	*Cruces*	Creutzbande
		δοκίδες	*Tigna*	Sparren
		πίπυες	*Laquearia*	Latten
Vbbim	עֻבִּים		*Tabulæ, Asseres*	Querholtz
Ezech. 41. ver. vlt.		ξύλινα	*Tabulata*	Hernleisten
			Ligamina	Ziehebande
			Sublicæ	Pfäle/ pfeiler
			Pali, Pertica	Stangen
		φατνώματα	*Lacunaria*	Außgeschnitzte balcken
		προοχαὶ	*Prominentia*	Vberhänge
		ἐζυγωμένα	*Iuncta*	Zusammē gefügt/
			Copulata	vereinigt
		ζεύγματα	*Iunctura, conjunctiones*	Joche/zusammenfügung

עבד

		δουλεύειν	*Servire*	Dienen
		λατρεύειν	*Colere*	Ehren/ warten
		ἐργάζεσθαι	*Laborare*	Pflegen
		κατεργάζεσθαι	*Operari*	Arbeiten
Afad	עבד			
Neesad	נֶעְבַּד	δουλοῦν	*Subjugare, In servitutem redigere*	Vnter das joch/ vnd in die dienstbarkeit bringen
Vbbad	עֻבַּד			
Heesid	הֶעְבִּיד	καταδουλοῦν	*Servituti subigere*	
		ἐργοδιωκτεῖν	*Vrgere opus laboris*	Das werck vnd die arbeit fördern
		καταδυναστεύειν	*Dominari*	Herschen
		παῖς	*Puer*	Knabe
		παιδίσκος	*Iuvenis*	Junge
Esed	עֶבֶד	δοῦλος	*Servus*	Knecht
			Minister	Diener
		οἰκέτης	*Famulus*	Famulus

Asodah

		ἔργον	*Opus*	Werck
		δουλεία	*Servitus*	Dienſtbarkeit
Aſodah	עֲבוֹדָה		*Servitium*	Dienſt
Aſduth	עֲבֹדוּת		*Miniſterium*	
עֲבֹד ־ מַעֲבָד		λειτουργία	*Munus*	Ambt
			Functio	
		ἐργασία	*Labor*	Arbeit
			Servitia	Dienſte
		θεραπεία	*Famulitium*	Dienſtbotten
Aſuddah	עֲבֻדָּה	γεωργία	*Familia*	Geſinde
		γεώργια		Haußhaltung
			Agricultura	Ackerbaw

עבה

Aſah	עָבָה	παχύνεσθαι	*Craſſus eſſe*	Feiſt vnd
		πλατύνεσθαι	*Denſus eſſe*	dicke ſein
			Extendi	Sich außſtrecken
		πυκνὸν	*Denſum*	Dicke
		πυκνότης	*Denſitas*	Die dicke
Af	עָב	νεφέλη	*Nubes*	Wolcke
Aſah	עָבֹה	δοκὸς	*Trabs*	Balcke
Aſi	עָבִי	ἄλσος	*Lucus, ſylva denſa*	Wald
Oſi	עֹבִי			
Maaſeh	מַעֲבֶה	πάχος	*Craßities*	Dicke
		παχύτης	*Craßitudo*	Starck
			Corpulentia	Leibig
		πλῆθος	*Multitudo*	Vielheit

עבט

			Mutuari	Mütten/auffnemē
		δανείζεσθαι	*Mutuo petere*	Borgen
			& accipere	Entlehnen
Aſath	עָבַט	ἐνεχυράσαι	*Pignus poſtu-*	Pfand fordern
		ἐνεχυράζειν	*lare & accipere*	vnd entpfangen
Ibbed	עִבֵּט	ἐκκλίνειν	*Mutare*	Endern
			Commutare	Verendern

Heefith	הֶעֱבִיט	δανείζειν	Mutuare & mutuo dare	Thuen vnd leyen
Afoth	עֲבוֹט	ἐνέχυρον	Pignus	Pfand
Aftith Hab. 2. ver. 6. quasi	עַבְטִיט	ἐνέχυρον διπλάσιον	Pignus duplo majus	Duppelpfand
Af	עַב	παχὺν	Densum-	Dicken zehen-
Thit	טִיט	πηλὸν	lutum	koth/ leim ꝛc.

עבר

		διαβαίνειν	Transire	Vbergehen
			Pertransire	Durchgehen
		μεταβαίνειν	Transgredi	Vbertretten
		παραβαίνειν	Præterire	Vorvbergehen
		εἰσέρχεσθαι	Inire, Ingredi	Eingehen
		διαπείρειν	Penetrare	Durchdringen
		πείρειν	Transfigere	Durchstechen
			Transmittere	Durch senden
			Transfodere	Durchgraben
Afar	עָבַר	ἐγκύμονα-	Gravidam-	
Ibbar	עִבַּר	ποιεῖν	reddere	Schwängern
Heefir	הֶעֱבִיר		Gravidare	
	הִתְעַבֵּר	οὐκ ὠμοτοκεῖν	Non facere ab-	Nicht mißgebehrē
		ἀφερεῖν	Auferre (ortū	Wegnemmen
		μεταφέρειν	Traducere	Durchführen
		ἀποστρέφειν	Avertere	Abwenden
		ἐμβάλλειν	Immittere	Senden
		ἐπάγειν	Inducere	Bringen
		διϊέναι	Transmittere	Vberschicken
		ὀργίζεσθαι	Irasci	Erzürnen
		διεξελαύνειν	Perrumpere	Durchreissen
Sept. Interp. Diversis in locis		διέρχεσθαι	Pertransire	Durchgehen
		συνέχεσθαι	Comprimi	Vberweltigen
			Contineri	Gehalten vnd ge-
			Constringi	fasset werden

		παραπορεύεσθαι	Præterire	Fürvbergehen
		νεῦσαι	Transire	Davon gehen
		διαπερᾶν	Pertransire	Durchgehen
			Traïcere	Vberführen
		παρέρχεσθαι	Transire	Durchgehen
Sept. Interp. Diversis in locis		διαπεμπάζειν	Transmittere	Durch senden
		διαβιβάζειν	Traducere	Vberführen
		διακαθαίρειν	Lustrare per ignem	Durchs fewer gehen lassen
		ὑπερείδειν	Despicere	Nicht ansehen
			Contemnere	Verachten
		μιγνύναι	Commiscere	Verwirren
		διάβασις	Transitus	Efer/Vberfurt
		πέραν	Trans	Vber
		ὁπὶ τάδε	Citra	Hieherwarts
		ὑπὲρ	Vltra	Weiter/ dorthin
		ὑπεῦθεν	Super	Vber/ Drüber
		ἀντιπρόσωπα	Exadverso	Gegenvber
			Eregione	Gleichvber
Efer	עֵבֶר	καθ' ἑαυτὸν	Prose	Vor sein theil
		ἀντὶ, κατὰ	Contra	Wider
			Ob	Fur
		πρὸ	Ante	Gegen
		μέρος	Pars	Ein theil
		πλευρὸν	Latus	Seite
		μεθόριον	Confinium	Grentze
		πέρας	Terminus	Ende
Ifri	עִבְרִי	ἑβραῖος	Ebræus	Ein Ebræer
Ifrijah	עִבְרִיָּה	ἑβραίων	Ebræorum	Ebraisch
		διάβασις	Transitus	Fehre
			Vadum	Furt
Afarah	עֵבְרָה	πορθμιον	Transvectio	Paß
Maafar	מַעֲבָר	πορθμευσις	Transmissio	Vberfurt
	מַעֲבָרָה	διαπορθμευσις	Trajectus	Durchfurt
			Trajectio	

Afarah

Asarah	עֲבָרָה	ὑποζύδες, Φορ-	*Naves ipsa-*	Efer/Fehren
Maasar	מַעֲבָר	λίδες, ὁλκάδες,	*& navigia-*	
	בַּעֲבָרָה	Φορβικὰ πλοῖα	*vectoria*	
		σῖτος	*Frumentum*	Feretg getreide
Asur	עָבוּר	ἔριος	*Hornum-*	das fert *h. e.* vorm
		διέτιος	*Bihornum*	jahr gewachsen
		διὸ, διόπερ	*Ideo*	Darumb
		Διὰ, ὑπὲρ	*Propter*	Wegen
Baasur	בַּעֲבוּר	Διὰ τοῦτο	*Propterea*	Derhalben
		ὅπως ἄν	*Eò quod*	Darumb daß
		ὅπως	*Vt*	Auff daß
		ἀκροχολία	*Effervescen-*	Gach zorn/Gal-
		ὀξυχολία	*tia bilis*	len vberlauff
Efrah	עֶבְרָה	ὀργὴ	*Ira*	Zorn/Grim
		θυμὸς	*Furor*	Wüten/Toben
		ὅρμημα	*Impetus*	Bewegung

Abarim עֲבָרִים *Montes Moabitarum trans Iordanem siti. Hinc Septua: Interpretes verterunt.*

Num. 27. vers. 12.	πέραν τοῦ-	*Trans-*	Vber dem-
	Ἰορδάνου	*Iordanem*	Jordan

Sic in Novo Testamento habemus locum:

Beth	בֵּית	τόπος-	*Locus trans-*	Der orth da man
Asarah	עֲבָרָה	διαβάσεως	*situs*	vberfehrt

עבש

Asasch	עָבַשׁ	καταπύησις	*Computrescere*	Verfaulen
Ioel. 1. vers. 17.	σήπεσθαι		*Putridus fieri*	Faul werden
			Salire	Hupffen
Sept. Interp.	σκιρτᾶν		*Saltare*	Springen
			Lascivire	Scherzen

עבת

		ἐμπλέκειν	*Implicare*	Verwirren
Asath	עָבַת	συμπλέκειν	*Complicare*	Stricken
Ibbeth	עֻבֹּת	εἴρειν, πλέκειν	*Nectere*	Knüpffen
		συνείρειν	*Connectere*	Verbinden

Afath	עֲבַת	καθιστάναι	*Firmare*	Befestigen
Ibbeth	עִבֵּת	τιθέναι	*Statuere*	Beschliessen
Mich. 7. vers. 3.		κραταιοῦν	*Roborare*	Bekrefftigen
Sept. Interp.		ἐξελᾶσθαι	*Expelli*	Verstossen werdē
		πεπλεγμένος	*Intricatus*	Versitzt
			Complicatus	Verwirret
Afoth	עֲבוֹת	δασὺς	*Condensum*	Dicker waldt
Afoth	עֲבוֹת	δάσος	*Fruticetum*	Gestruppe
Afuddah	עֲבֻתָּה	δασεία	*Densitas*	Dicke/Dicht
	עֲבוֹתוֹת	κατάσκιος	*Vmbrosus*	Schattich/dūckel
			Opacus	Finster
		νεφέλη	*Nebula*	Nebel
		πλοκὴ	*Nexus*	Band/Flechte
			Funis	Strick/Zopff
Psal. 129. vers. 4.		αὐχένας	*Cervices*	Nacken
Psal. 2. vers. 3.		ζυγὸν	*Iugum*	Joch
			Vinculum (tici	Band
Iud. 16. vers. 11.		καλώδια	*Funiculi nau-*	Schiffseile
Avenarius		πέδαι	*Vincula*	Bande
Exod. 28. vers. 24.		κρωσσοὶ	*Catenæ*	Ketten
		ἀλυσίδιον	*Catenula*	Kettlein
		ἀλυσιδωτὸς	*Catenatus*	In ketten-
			Hamatus	vnd banden
Oseæ. 11. vers. 4.		δεσμὸς	*Vinculum*	Band

עגב

Agaf	עָגַב	ἐπιτίθεσθαι	*Adamare*	Liebhaben
			Flagrare amore insano	Tolle liebhaben
			Exardere, deperire	In liebe entbrennen
			Insanire, perditè amare	Tolle vnd töricht werden
Ogesim	עוֹגְבִים	ἐρασταὶ	*Amatores*	Buhler

			Impositiones	Tolle vnd vnsinnige liebe/
Agubbah	עֲגֻבָּה	ἐπίθεσις	*Imposturæ, amores insani*	Ein Süplein/
Agasim	עֲגֻבִּים	ἐπιθέσεις	*& libidinosi, perditi, Illiciti, deperditi*	Ein stücklein vom Schurtztuch Maßlach
Sept. Interp.				
Ezech.33.Vers.31.		ψεῦδος	*Mendacium*	Lügen
Alij vertunt.		χλευασμοὶ	*Subsannationes*	Verspottung
		χλευασίαι		Verachtung
Ezech.33.Vers.32.		ψαλτήριον	*Psalterium*	Gesang
Vgaf	עוּגָב	κιθάρα	*Cithara*	Cither / Harffe
		ὄργανον	*Organum*	Orgel
		ψάλμος	*Psalmus*	Psalm

Alij vertunt. Fides, Fidiculam, Fistulam. Per inversionem Radicalium heist eine Bauge/ Bunge oder Paucke.

עגג

Agag	עָגַג	ἑψεῖν	*Coquere*	Kochen
Ezech.4.Vers.12.		ὀπτᾶν	*Pinsere*	Backen
Sept. Interp.		ἐγκρύπτειν	*Operire*	Verdecken
Vggah	עֻגָה	πλακοῦς	*Placenta*	Kuchen

עגה

		καίεσθαι	*Vri*	Brennen/ braten
			Aduri	Versitzē/ versaurē
Agah	עָגָה	*Sept. Inter.*	*Vetulascere, diu detineri*	Alt vnd kranck werden / lange warten
Ruth.1.Vers.13.		καταχεῖσθαι		
		κατακαίεσθαι	*Amore consumi, conflagrare*	Vor liebe verbrennen / verzehrt werden

עגל

Agol	עָגוֹל	στρογγύλος	*Rotundus*	Rund
Agulloth	עֲגָלוֹת	στρογγύλα	*Rotunda*	Runde dinger
Agil	עָגִיל	περιδέξιον	*Inauris*	Ohrenringe
Agilim	עֲגִילִים	τροχίσκοι	*Rotulæ*	Gehencke/ borten

Nota. Exod.35.Vers.22. Num.31.Vers.50.atque Ezech.16.Vers.11. & 12, Enumerantur variæ species ornamentorum, quas docendi causa assignabimus. Nempè:

Chach	חַח	σφεγγίδας	*Fibulas*	Häffte/Medeyen
Nezem	נֶזֶם	ἐνώτια	*Inaures*	Ohrenringe
Agil	עֲגִיל	ψελιδέξιον	*Dextralia*	Borten/Haarbande
———	עֲגִילִים	τροχίσκους	*Rotulas*	
Zamid	צָמִיד	ψέλλιον	*Armillas*	Armbande
Ezadah	אֶצְעָדָה	χλιδόνα	*Tibialia*	Kniebande
Rasid	רָבִיד	παῖγμα	*Torquem*	Ketten
Cumaz	כּוּמָז	ἐμπλόκια	*Murenulas*	Spangen
Tabbaath	טַבַּעַת	δακτυλίους	*Annulos*	Ringe
Athereth	עֲטֶרֶת	στέφανην	*Coronam*	Krohnen

Variant de his interpretes, judicium sit penes candidum lectorem.

Egel	עֵגֶל	μόσχος	*Vitulus*	Ein Kalb
Eglah	עֶגְלָה	δάμαλις	*Vitula*	Eine Kalbe
Agalah	עֲגָלָה	ἅμαξα	*Plaustrum*	Ein Wagen
		τροχία	*Orbita*	gleiß
		τρίβος, ὁδὸς	*Callis, via,*	Ein gebähnter Weg vnd steg/
		τριμμὸς	*Trames*	
		ὁδὸς τετριμμένη	*Via trita*	
		χάραξ	*Vallum*	Bahne/Wall vnd graben
Maagal	מַעְגָּל	φραγμα	*Munitio*	
&c.	מַעְגְּלוֹת	σκηνωμα	*Tentorium*	Gezelt
		στρογγύλωσις	*Castra*	Wagenburg
		λαὸς θεοῦ	*Exercitus*	Feldläger
		λαπήνη	*Rotundatio*	Schantze
		πεδίον	*Campus* / *Planicies*	Ein weit vnd brett feld

ע ג ם

Agam	עָגַם	στενάζειν	*Erga pauperes*	Die armen herßlich liebhaben
		ἰδιὼν ἀνδρα	*exardere*	
		ἐν ἀνάγκαις	*amore*	

Agam	עָגַם	συνάζειν	*Condolere*	Ein hertzlich mit-
		ἰδὼν ἄνδρα	*Compati*	leyden haben
		ἐν ἀναγκαις	*Contristari*	Bekümmert seyn

עגר

Agur	עָגוּר	γέρανος	*Grus*	Krantch

Sept. Interp. Hieronymus atque alij modò Hirundinem, modo ἀηδὼν *interpretantur vide Ies.38.Vers.14. & Ier.8.Vers.7.*

עדד

Iddim	עִדִּים		*Centones*	Alte lumpen
		πεπλασμένα ῥάκη	*Panni abjecti*	Zerrissene
		ῥάκη ἀποκαθημένης	*& viles*	haderlumpen
			Vetustates	Vnreine tücher
			Pannus menstruatæ &c.	
Oded	עֹדֵד	*Sustentare*	Erhalten *vide in Radice* עוד:	

עדה

Adah	עָדָה	παρέρχεσθαι	*Transire*	Gehen
		λαμβάνειν	*Sumere*	Nemmen
		ἀναλαμβάνειν	*Applicare*	Anthuen
		περιθέναι	*Circumponere*	Anlegen
		κοσμεῖν	*Ornare*	Schmücken
		κατακοσμεῖν	*Exornare*	Zieren
		ἐνδύειν	*Inire, Induere*	Anziehen
Heedah	הָעֲדָה	ἐκδύνειν	*Exuere*	Außziehen
		ἀφιστάναι	*Removere*	Ablegen
		ἀποβάλλειν	*Amittere*	Verlieren
	עֲדִי - עֲדוּת	κόσμος	*Ornatus*	Schmuck
Psalm.103.Vers.5.		στόμα	*Os*	Mund
Psalm.32.Vers.9.		σιαγὼν	*Maxilla*	Backen
Psalm.103.Vers.5.		ἐπιθυμία	*Desiderium*	Willen
2.Reg.11.Vers.11.		μαρτύριον	*Testimonium*	Zeugniß

Et hoc pertinet ad radicem עיד *& nonad* עדה:

Ezech.16.Vers.7. εἰς πόλεις πόλεων, *In civitates civitatum, pro, ornatum ornatuum h. e. Mundum muliebrem ornatißimum. Legerunt Resch pro Daleth.* [*Transposito Iod hoc modo* עִיר *&* עֲרִים *pro* עֲדִי *&* עֲדִים:

——	עַד & עֲדֵי	ἕως, ὅπὶ	Vsque, ad	Biß zu
Adead	עֲדֵי - עַד	ἕως ἂν	Donec	Biß so lang
		αἰὼν	Aevum, æternum	Ewig
	&c. לָעַד	αἰώνιον	Perpetuum	Immer
Bead	בְּעַד	διὰ, ἕνεκεν	Per, propter	Durch/vmb
		πρὸ, μετὰ	Pro, intra	Wegen
			Post	Demnach

עדן

——	הִתְעַדֵּן	τρυφᾶν	Oblectare	Erlustigen
Hithadden			Delicatè vivere	In wollüsten leben
Eden	עֵדֶן	τρυφὴ	Voluptas	Wollust
Gan Eden	גַּן עֵדֶן	παράδεισος	Paradisus	Das Paradeiß
Gan	גַּן	κῆπος	Hortus-	Der lust-
Eden	עֵדֶן	τῆς τρυφῆς	voluptatis	garten
Ednah	עֶדְנָה	τρύφημα	Deliciæ	Lust vnd frewde

Pro quo Græca versio Genes. 18. Vers. 12. habet ἕως τοῦ νῦν, h. e. Huc vsque. Legerunt עֲדֶן:

Adinah	עֲדִינָה	τρυφερὰ	Delicata	Zärtlich
——	מַעֲדַנִּים	τριφαὶ	Deliciæ, cibi delicati	Lustige vnd lieb- liche speysen
Maadannim				
	מַעֲדַנּוֹת	κόσμος	Ornatus	Pracht
			Apparatus- splendidus	Herrliche trach- ten
Maadannoth			Fastus	Hoffart
Sept. Interp.			Superbia	Stoltz/hochmut
1. Sam. 15. Vers. 32.		τρέμων	Tremens	Zitternd
Iob. 38. vers. 31.		δεσμὸν	Vinculum	Band
			Lora orionis	Zügel
Aden	עֲדֶן	ἕως τοῦ νῦν	Huc usque	Biß daher

Est dictio composita ex עַד usq; & הֵנָּה huc, de qua vide in radicibus עדה & הנן: Sic quoque.

Adenah	עֲדֶנָה	ἕως τοῦ νῦν	Huc usq;	Biß daher

Vide Eccles. 4. Vers. 2. & 3.

			Excedere	
			Super esse	
Adaph	עָדַף	πλεονάζειν	Abundare	Vbergehen
Heedidh	הֶעְדִּיף	ὑπερέχειν	Redundare	Vberbleiben
		ὑπερεκχεῖν	Superabundare	Zu viel sein
		ὑπολείπειν	In residuo habere	Vbrig haben ꝛc.

עדר

		σκαλεύειν	Sarrire	Hacken/Jätten
		σκαλίζειν	Sarculare	Vmbhacken
		σκάπτειν	Fodere	Graben
		ἀροτριᾶν	Arare	Ackern
		συλλέγειν	Congregare	Samlen
		τάττειν	Ordinare	Ordnen/Setzen
Adar	עָדַר		Coordinare	Zusamenordnen
Nedar	נֶעְדָּר	διατάττειν	Ordinē servare	Zusamenhalten
Idder	עִדֵּר		Disponere	Eine Schlacht-
		διοπτεύειν	Instruere	ordnung machen
		ἀπεῖναι	Deesse, Deficere	Mangeln
		ἐκλείπειν	Desiderari	Vermißt werden
		ἀφαιρεῖν	Subtrahere	Entziehen
		ἀλλάττειν	Immutare	Verendern
1. Sam. 30. Vers. 19.		ἀφωνίζειν	Voce dißidere	Keine stimme
			Discrepare	von sich geben
2. Sam. 17. Vers. 22.		λήθειν	Latere	Verborgen sein
		λανθάνειν	Celare	Verbergen
Soph. 3. Vers. 5.		κρύπτειν	Abscondere	Verbergen
Iesa. 34. Vers. 16.		ἀπολλύειν	Perire	Verloren seyn
Iesa. 59. Vers. 15.		αἴρειν	Tollere	Wegnemen
		ἄθροισις	Congregatio	Versamlung
Eder	עֵדֶר	ποίμνιον	Grex	Herde
		ἀγέλη	Cœtus	Hauffen
Mader	מַעְדֵּר	σκαλὶς	Sarculum	Jättrechen/
1. Reg. 4. Vers. 27.		ἀρότριον	Ligo	Karst/Hacke

Adasch	עֲדָשׁ	φακὸς	*Lens*	Linſe

עוב

Heif	הֵעִיב	γνοφῶν	*Obſcurare obtenebrare*	Mit finſterniß vmbgeben
Pſalm. 77. Verſ. 18. *2. Sam. 23. Verſ. 4.*	עָב עָבוֹת	νεφέλαι πυκναὶ καὶ σκοτειναὶ	*Nubes denſæ & tenebroſæ*	Dicke finſter wolcken

עוג

Vgah *Vggah*	עוּגָה עֻגָּה עֻגּוֹת	ἐγκρυφίας ἄρτος	*Panis ſubcinericius, Torta, Tortula, placenta vſtulata, ſemiaduſta*	Aſcherkuchen Bißkoten Zwyback hartgebacken Brodt / behſchnitten / ſo mehr denn halb verbrandt ſind

Pſal. 37. Verſ. 19.

Sept. Interp. Et Hieron: μυκτηρισμῷ ſubſannatione. Legerunt לָעוֹג *pro* מָעוֹג:

עוד

Iffed	עִוֵּד	περιπαλέκεσθαι	*Circumplecti*	Vmbringen Vmbgeben
Pſal 119. Verſ. 61. Alij vertunt.		σκυλεύειν λῃζειν καταπατεῖν	*Spoliare Prædari Percutere*	Plündern Berauben Die Haut vol ſchlagen
Ad *Sept. Interp.*	עַד	σκῦλον λεία	*Spolium Præda*	Raub Beute
Gen. 49. Verſ. 27.		ἔτι	*Adhuc*	Noch

Cuius ſignificatio pertinet ad Radicem עוד:

Eſa. 33. Verſ. pen.	εἰς	*Ad*	Zu

Cujus ſignificatio pertinet ad Radicem עדה:

Soph. 3. Verſ. 8.	εἰς μαρτυρίαν	*Ad teſtimonium*	Zum Zeugnuß

Cujus ſignificatio pertinet ad Radicem עיד:

D. Hieron. vertit, In futurum, deduxitq; dictionis Etymon ab עדה:

עוד

Oded *&c.*	עוֹדֵד תְּעוֹדֵד	ἀναλαμβάνειν ἀνέχειν	*Suſcipere Suſtentare*	Auffnehmen Erhalten

Oded

		ὑπομένειν	*Subsistere*	Bestehen
			Adhuc esse	dennoch
			Manere, existere	bleiben / fest stehen
Oded	עוֹדֵד			
&c.	יְהוֹעוֹדֵד			
		ἀνορθοῦν	*Rursus erigere*	Den Kopff auffrichten / Das Haupt empor heben
Od	עוֹד	ἔτι	*Adhuc*	Noch
Beod	בְּעוֹד	ἐν τῷ	*Cum adhuc*	Weil noch
Od	עוֹד	ἔτι	*Amplius*	Mehr
Odenni	עוֹדֶנִּי	ἐὰν ἔτι ἐμοῦ	*Si ego adhuc*	Wo ich noch
Meodi	מֵעוֹדִי	ἀπὸ τοῦ νῦν ἐγώ μου	*Ex quo ego vivo*	Von dem an als ich lebe
Odenuh	עוֹדֶינּוּ	ἔτι ὄντων ἡμῶν	*Ad huc nobis*	Da wir noch
Adechem	עֲדֵיכֶם	μεθ' ὑμῶν	*Vobis adhuc*	Da jhr noch
Lo od	לֹא־עוֹד	οὐκ ἔτι	*Non amplius*	Nicht mehr

עוה

		κακὸς εἶναι	*Malus, iniquus,*	Arg / böse
		κυρτοῦσθαι	*curvus,*	schlimb / krumb /
		σκανδαλίζειν	*scandalo,*	ärgerlich /
		ἀπειθεῖν	*inobediens,*	vngehorsam /
		διαστρέφειν	*perversus*	widerspenstig
		ναυθροκάρδιος εἶναι	*esse*	seyn
Asah	עָוָה	ἁμαρτάνειν	*Peccare*	Sich versündigen
Naasah	נָעֲוָה	ἀδικεῖν	*Iniquè agere*	Vbel handeln
Iffah	עִוָּה	κακοπραγεῖν	*Perversè agere*	Vnrecht thun
Heesah	הֶעֱוָה	συσχέλλεσθαι	*Consternari*	Erschrecken
		σκωληκίζεσθαι	*Percelli*	Bestürtzt werden
		ταλαιπωρεῖν	*Miser fieri*	Elend werden
		σκωληκίζεσθαι	*Obstupescere*	Erstarren
		ναυθροκάρδιος	*Stupidus*	Böser art
			Perversus	Verkert

		αὐτόμολος	Transfuga	Verlauffener
		κενὸς	Vanus	Leichtfertiger
Afah	עוה	ἀνόητος	Vecors	Verzagter
Naafah	נֵעֲוָה	ἄψυχος	Exanimus	Der kein hertz hat
Iffah	עִוָּה	ἔκφρων	Excors	
Heefah	הֶעֱוָה	διαστρέφειν	Pervertere	Vmbreissen
		λωβᾶσθαι	Depravare	Verderben
			Corrumpere	Zu nichte machen
			Mutilare	Verstümmeln
			Deformare	Vngestalt machē
עוֹן & עָוֹן		ἁμαρτία	Peccatum	Sünde
עַוָּה, עֲוֹנוֹת		ἀνομία	Iniquitas	Vnbilligkeit
		ἀδικία	Injusticia	Vngerechtigkeit

עוז

		δυναμοῦν	Confirmare	Bestettigen
		σπουδάζειν	Strenuè agere	Tapffer fortfahrē
Vz עוז	Az עֹז	ἐνισχύειν	Obfirmare	Befestigen
Heiz	הֵעִיז		Roborare	Stärcken
		παρακαλεῖν	Hortari	Vermahnen
			Consolari	Trösten
Ier. 4. Vers. 6.		σπεύδειν	Festinare	Hastig-
			Properare	eylen
Ier. 6. Vers. 1.		φεύγειν	Fuga sibi	Darvon fliehen
			consulere	Sich salvieren
		ἰσχὺς	Fortitudo	Macht
Vz	עוז	κραταίωμα	Robur	Stärcke
Mauz	מָעוּז	βοηθὸς	Auxiliator	Helffer
		ὑπερασπιστὴς	Protector	Beschützer

עול

Iffel	עִוֵּל	παρανομεῖν	Contra leges facere, veritatem non facere	Wider recht/ warheit vnd billigkeit handeln
		ἀλήθειαν		
		οὐ μὴ ποιεῖν		

	עָוֶל	ἄδικος	Injustus	Vngerecht
Asil		ἄνομος	Impius	Gottlose
Assal		ψευδὴς	Falsus	Falsch
		ψεύστης	Mendax	Lügener

Sept. Interp. εἰς τὸν αἰῶνα *in seculum ab* עוֹלָם *Iob.19. & 21.* αἰώνια *æterna, ab eodem. Divus Hieronymus vertit, stultos, à* בבל. *Item Iob. 21. vers 11. parvulos, à radice* עלל

עול - עולה		ἀδικία	Injustitia	Vngerechtigkeit
עָוֹל - עָוְלָה		ἀνομία	Iniquitas	Vnbilligkeit
		ἄνομα	Lapsus	Fall
			Offensa	Anstoß
			Erratum	Irsall
			Peccatum	Sünde

Ol	עוֹל	Lactare, *vide in radice*	עיל

עון

Onah	עוֹנָה	Debitum conjugale, *vide in*	ענה
Onen	עוֹנֵן	Præstigias exercere, *vide in*	ענן

עוע

	עִוְעִים	πλάνησις	Error	Irthumb
Isseim		ἴλιγξ	Vertigo	Schwindelgeist
		ἀφροφὴ	Perversitas	Verkerter sinn

עוף

עָף עוף עוֹפֵף		πέτομαι	Volare	Fliehen
הָעִיף תָּעוֹפֵף		ἐκπέτομαι	Avolare	Wegfliehen
Iesa. 6. vers. 6.		ἀποστέλλειν	Mittere	Senden
Prov. 23. vers. 5		ἐφιστάναι- ὄμμασι	Figere- oculos	Die augen auff etwas werffen
Hoc est:		ἐπιθυμεῖν	Concupiscere	Begehren
Oph	עוֹף	πετεινὸν	Volatile	Vogel/ was da fleuget
מְעוּף צוּקָה		θλῖψις καὶ- στενοχωρία	Volatus angustiæ	Ein zufliegen der angst
			Subitanea angustia	Eine fliegendes hitz/ angst

עַפְעַפִּים τὰ βλέφαρα *Palpebræ* Augen brahnen

Accipitur interdum pro visu ipso. Psal. 11. vers. 4. Palpebræ auroræ h. e. ipsa aurora & radij.

Hinc Iob. 3. vers. 9. ἑωσφόρος *Lucifer* Der Morgẽstern

עוץ

עץ - עוּץ

- βουλεύειν *Consulere* Rathen/ zurathen
- βουλεύεσθαι *Consiliũ inire* Sich berathschla-
- ἐν θέναι βουλήν *In communem decernere* Einen rath- (gen beschliessen

עור

Er	עֵר	ἀνεγείρεσθαι	*Expergisci* Auffwachen
Vr	עִיר	ἀγρυπνεῖν	*Vigilare* Wachen
Neor	נְעוּר	ἐγείρεσθαι	*Evigilare* Erwachen
Orer	עֹרֵר	ἀνιστάναι	*Exurgere* Auffstehen
Heir	הֵעִיר	ἐγείρειν	*Excitare* Auffwecken
	הִתְעוֹרֵר	προκαλεῖσθαι	*Provocare* Erregen
		ἐξεγείρειν	*Exsuscitare* Rehig machen
Hab. 3. vers. 9.		ἐκτείνειν τὸ τόξον	*Extendere arcum* Den bogen spannen
Ies. 15. vers. 5.		σάσμας	*Commotio* Bewegung
Iob. 31. vers. 29.		ἐπὶ χαρῆναι	*Gestire* Sich frewen
		γίνεσθαι	*Exultare* vnd frolocken
Iob. 17. vers. 8.		ἐπανίστασθαι	*Insurgere* Sich aufflehnen
			Extollere Erheben
Er	עֵר	φυλακὴν καὶ ἀποκρινόμενον ἢ ἀντίφωνον	*Vigilem & respondentem Contra sonantem* Den wächter vnd den der jhm in der wach entgegen antwortet
Veoneh	וְעוֹנֶה		
Mala. 2. vers. 12.			

Divus Hieronymus, respiciens ad Catecheticæ doctrinæ, παιδευτικὴν καὶ ἐπῳδικὴν, *præcinendi nimirum succinendiq; h. e. docendi discendiq; rationem, vertit Magistrum & discipulum. Sept. Interp. vero verterunt,* ἕως ἂν ταπεινωθῇ, *Donec humiliatus fuerit. Legerunt* עָנָה עַד *Resch pro Daleth. Vt solent plurimum.*

Arim	עָרִים	πολέμιοι	*Hoſtes-*	Feinde
		ἐχθροὶ	*Inimici-*	Widerſacher/
Ieſa. 14. verſ. 21.		ἀναλισκόμενοι	*adverſarÿ-*	die ärgſten/
Mich. 5. verſ. 14.		ἔχθιστοι	*inſenſiſſimi*	feinde

Sept. & Hieronymus verterunt πόλεις *Civitates* Stedte. *Nam* עָרִים *quoq; Civitates ſignificat vide de hoc in* עיר.

Or	עוֹר	δέρμα	*Pellis*	Peltz
			Cutis	Haut
			Corium	Läder
			Vellus	Fell
			Pelles	Das heut/
			Pelliculæ	lein/ꝛc.
	מְעוֹרִים	τὰ αἰδοῖα	*in membro-genitali-pudenda*	Die ſchande Blöſſe
			Turpitudo	Nacke
Hab. 2. verſ. 15.			*Nuditas*	
Sept. Interp.		τὰ σπήλαια	*Speluncas*	Mördergruben

עור

Iffer	עִוֵּר	ἐκτυφλῶν	*Excæcare*	Blenden
		ἐξοφθαλμίζειν	*Exoculare*	Die augen/
			Oculos eruere	außſtechen
			Oculos effodere	Auß graben
Iffer	עִוֵּר	τυφλὸς	*Cæcus*	Blind
Iffereth	עִוֶּרֶת	τυφλὴ	*Cæca*	Eine blinde
Affereth	עִוָּרֹת	τυφλότης	*Cæcitas*	Blindheit (raube
Iffaron	עִוָּרוֹן	ἀορασία	*Privatio viſus*	Des geſichts be/
		ὑποτύφλωσις	*Excæcatio*	Verblendung

עוש

Vſch	עוּשׁ	συναθροίζεσθαι	*Congregari*	Verſamlet werdē
Aſch	עָשׁ	ἄρκτος	*Arcturus-*	Der Bär/
		ἀρκτῶρος	*Vrſa major-*	am Himmel
Iob. 9. verſ. 9. Iob. 38. verſ. 32.			*Plauſtrum*	Der wagen

Sept.

Sept. Interp modo πλειάδα modo ἕτερον exponunt. Propriè Septentrionalium stellarum συναθροισμὸν, congeriem, congregationem, coacervationemq; significat.

עות

		διαστρέφειν	*Pervertere*	Verkehren
		ταράττειν	*Turbare*	Verstören
		ἀνομεῖν	*Iniquè agere*	Vnrecht thuen
		καταδικάζειν	*Condemnare*	Verdammen
		ἄδικον ποιεῖν	*Falsare*	Verfälschen
		ἀδικεῖν	*Subvertere*	Vnterdrucken
Isseth	עֹתֶת	ἀφανίζειν	*Abolere*	Außrotten
			Extinguere	Außtilgen
			Supprimere	Vnterdrucken
		ἐπεξιέναι	*Persequi*	Verfolgen
		ὀλλύειν	*Perdere*	Verderben
		συγχύειν	*Confundere*	Verwirren
		ἀναστρέφειν	*Invertere*	Vmbkehren
		πλημμελεῖν	*Falsum-facere*	Gantz vnrecht machen
Affatah	עֻתָּה	ταραχὴ	*Injuria*	Vnrecht
			Vis	Gewalt
			Calamitas	Vnglück
			Oppressio	Vnterdruckung
			Conturbatio	Ellend

עות

		στρέφειν	*Vertere*	Die wort vnd rede fein setzen vnd ordnen
		ἀναστρέφειν λόγον	*Convertere sermonem*	
Vth	עוּת	παιδεύειν	*Erudire*	Vnterweisen
Rectè uti verbo DEI.		τίθεναι	*Instruere*	Lehren
		ἠθοποιεῖν	*Informare*	Berichten
		διδάσκειν	*Docere*	Lehren

Sept. Interp. τὸ γνῶναι ἡνίκα δεῖ εἰπεῖν λόγον *Vt sciam quomodo oporteat me eloqui verbum.* Das ich wisse wie ich reden soll.

Divus Hieronymus, Vt sciam sustentare verbo. Das ich wisse wie ich einen mit Gottes wort recht trösten solle.

עוב

		λείπειν	*Linquere*	Lassen
			Relinquere	Verlassen
		λείπεσθαι	*Superesse*	Vbrigsein
Azaf	עָזַב		*Superstes esse*	Vberbleiben
Vzzaf	עֲזוֹב	καταλείπειν	*Deserere*	Lassen
		ἐγκαταλείπειν	*Derelinquere*	Verlassen
		ἀφιέναι	*Dimittere*	Bleibenlassen
		παύειν ἀπὸ τοῦ καταλείπειν	*Cessare à derelinquendo*	Vom verlassen aufhören
Exod. 23. vers. 4.		καὶ τῷ λείπων καταλείπεσθαι μετὰ τινὶ	*& linquendo derelinquicum aliquo*	Bey einen gelassen werden
Hoc est:		οὐ παρέρχεσθαι, ἀλλὰ συνεργεῖν	*Non præterire, sed opemferre, opitulari, non deserere*	Nicht fürüber gehen/ sondern hülfe thuen/ helffen vnd nicht verlassen
Izzafon	עֲזוֹבֹן	ἀγορὰ	*Forum*	Marcke
		ἐμπόριον	*Emporium*	Niderlage
		ἐμπορία	*Negociatio*	Handelstadt
		πανήγυρις	*Nundinæ*	Messe/jahrmarckt

עוז

		ἀσφαλίζειν	*Firmare*	Befestigen
Az Oz	עַז - עֹז	ἀσφαλεῖς θέναι	*Firmapone*	Festsetzen
Azaz	עָזוּז	βοηθεῖν	*Opem ferre*	Helffen
Oz	עֹזּוּז		*Roborare*	Stercken
Heez	הֶעֱז	κραταιοῦν	*Obfirmare*	Befestigen
Haez	הָעֱז	καλιχύειν	*Fortificare*	Stercken
		ἀναιδῶς ὑφιστάναι	*Procaciter obfirmare*	Das angesicht verstellen

----	עַז עֹז עָזָז	ἀναιδεύεσθαι	Impudenter-se gerere	Sich schandloß-halten
Oz	עֹז			
Heez	הֵעֵז	συνάγειν τα-κτήνη	Cogere-pecus	Das viehe zusam-men Treiben
Haez	הָעֵז			
		ἰσχὺς	Vis, Virtus, Fortitudo	Stercke
Ezuz	עֱזוּז	δύναμις	Potentia	Macht
		δυναστεία	Robur	Krafft
Izzuz	עִזּוּז	θύνατος	Potens	Mechtig
		κραταιὸς	Fortis (dax	Starck
		θρασὺς	Temerarius, au-	Frech/ Kühn
		ἰσχυρὸς	Fortis	Starck
Az	עַז	ἀναιδὴς	Impudens	Vnverschambt
Azzah	עַזָּה	αὐθάδης	Arrogãs, super-	Stoltz/ auffgebla-
		κραταιὸς	Robustus (bus	Gewaltig (sen
		σκληρὸς	Durus	Hart
		ἴσχυς	Robur, vires	Stärcke/ Kräfft
עֹז עֹז עֻז ----		δύναμις	Potentia	Macht
Psal. 84. vers. 6.		ἀντίληψις	Ansa, Apprehensio	Haltung
Psal. 99. vers. 4.		τιμὴ	Honor	Ehre
Psal. 8. vers. 3.		αἶνος	Laus	Lob
		ἰσχὺς	Robur	Stärcke
Maoz	מָעוֹז	ὀχύρωμα	Fortalicium	Festung/ Burgk
----	מָעֻזְנִים	καταφυγὴ	Refugium	Zuflucht
		ὑπερασπιστὴς	Propugnator	Beschützer
Ez Izze	עֵז עִזֵּי	αἴξ, αἰγὸς	Caper, Capra	Ziege/ Bock
Izzim	עִזִּים	ἔριφος	Hœdus capræ	Ein zieglein
Azazel	עֲזָאזֵל	ἀποπομ-παῖος	Hircus emis-sarius	Der ledige-bock
Levit. 16. vers. 8.				
Levit. 16. vers. 10.		ἀποπομπὴ	Rejectio Repudiatio Repudium	Der ort da der-bock hinverstos-sen ward

עזן

Oznÿah	עָזְנִיָּה	ἁλιαίετος	Haliæetus	Fischahr

Izzek	עִזֵּק	φραγμον περιτειχειν	*Maceria circummunire, circumsepire*	Einen Zaun: herumb machen Vmbzeunen

עזר

		βοηθειν	*Auxiliari*	
		βοηθος ειναι	*Opitulari*	
Azar	עזר	εις βοηθον ειναι	*Iuvare*	Helffen
Neezar	בְּעֻזַּר	βοηθος γινεσθαι	*Adjuvare*	Erretten
Heezir	הֶעֱזִיר	σωζειν	*Servare*	Stercken
		καθισχυειν	*Roborare*	
		ἀντιλαμβανεσθαι	*Opitulari*	
Ozer	עֹזֶר	βοηθος	*Auxiliator*	Ein helffer
	עֵזֶר - עֶזְרָה	βοηθος	*Auxiliator*	Ein helffer
		βοηθεια	*Auxilium*	Hülffe
		αὐλη	*Aula*	Hoff
		2. Par. 4. vers. 9.	*Septum*	Schrancken
Azarah	עֲזָרָה		*Atrium*	Schloßhoff
		στάδιον	*Stadium*	Rennplatz
Ezech. 43. vers. 14.		βασιλικη	*Basilica*	Pallast
Divus Hieron:		κυματωγη	*Crepido*	Absatz/ Gerinne
Vatablus		τοπος	*Locus*	Ort
Sept. Interp.		ἱλαστηριον	*Propitiatorium*	Gnadenstul

עטה

		σκεπαζειν	*Tegere*	Decken
		καλυπτειν	*Contegere*	Bedecken
		περικαλυπτειν	*Obtegere*	Vberdecken
		περιβαλλειν	*Circumdare*	Vmbgeben
Atah	עָטָה	καλυπτειν	*Velare*	Decken
Ittah	עַטֶּה	ἐνδυειν	*Induere*	Anziehen
Heetah	הֶעֱטָה	περιβαλλειν	*Amicire*	Bekleiden
		ἐπιβαλλειν	*Operire*	Bedecken
		συμπλεκειν	*Convolvere*	Verwickeln
		περιελειν	*Involvere*	Verhüllen
		στρεφειν	*Vertere*	Wenden

		ἀναστρέφειν	*Convertere*	Kehren
		ἐκτρέπεσθαι	*Divertere*	Einkehren
		συντρέχειν περι-	*Concurſare*	Zuſammẽlauffen
		σπεύδειν (θεῖν	*Feſtinare*	Eilen
		περιέρχεσθαι	*Circumcurſare*	Vmblauffen
		πλανᾶσθαι	*Oberrare*	In der jrre gehen
Atah	עָטָה	περιφέρεσθαι	*Vagari*	Vagieren
Ittah	עַטָּה	ὁρμᾶν	*Irruere*	Vberfallen
Heetah	הַעֲטָה		*Inhiare-*	Plündern
			prædæ	Rauben
		ἀποκυλίειν	*Evolvere*	Außwickeln
		ἐκδύειν	*Exuere*	Außzihen
		ὀξύνειν	*Acuminare*	Spitzen
			Exacuere	Scherffen
		σκοπᾶν	*Evaginare*	Außzihen
			Educere gladium	
Ieſa.22.verſ.17.		ἀφαιρεῖν	*Auferre*	Wegnemen
Pſal.89.verſ.46.		καταχεῖν αἰσχύνην	*Effundere-ignominiam*	Schande vber einen außgieſſen
מַעֲטֵה - תְהִלָּה		καταστολὴ- δόξης	*Pallium-gloriæ*	Ein Ehrenkleidt
Eth	עֵט	*Stylus, calamus, vide in radice* עיט		

עטל

Atalleph	עֲטַלֵּף	νυκτερὶς	*Veſpertilio*	Fledermauß

עטן

Atinim עֲטִינִים *Iob.21.ver.25.Sept.*		ἔγκατα	*Interiora viſcera Inteſtina Interanea*	Ingeweide
Interpretes variè exponunt		ἔγγονα	*Fœtus Fœturæ*	Viehezucht
		πύϊναι	*Tinæ Tinia*	Tonnen Fäßlein

Interp.

Interpretes variè exponunt.	ἀμολγεῖς	Mulctralia	Gelten
	σκεύη μέγα	Vasa magna	Fasse
	τέναγοι	Lacunæ	Kuffen/Bottich
	οὖταρ	Vbera	Euter Dutten Brüste

עטף

Ataph עָטַף	ἐκλύεσθαι	Dissolvi	Verschmachten
	ἀκηδιᾶν	Contristari	Betrübt vnd
	ἀκηδιάζειν	Angi	trawrig sein
	ἐξέρχεσθαι	Egredi, exire	Außgehen
	περιβάλλειν	Operire	Bedecken
		Circumdare	Vmbgeben
Neetaph נֶעֱטַף	καταβάλλειν	Obruere	Vberfallen
	πληθύνειν	Multiplicare	Mehren
Heetiph הֶעֱטִיף	ἐκλείπειν	Exanimari	Verschmachten
הִתְעַטֵּף		Deficere	Vergehen
	ὀλυγοψυχεῖν	Animo deficere	Kleinmütig seyn
		Pusillo esse	Schwach vnnd
		animo	geringe seyn
	τὰ ἄσημα	Serotinare	Sich verspättigen
		Admittere	Die spättlinge
	ἐγκισσῆσαι	serotinas	zu lassen/lauffen
		oves	lassen
Atuphim עֲטֻפִים Gen. 30. vers. pen.	ἄσημα	Oves	Schwache gerin-
	πρόβατα	serotinæ	ge schaffe
מַעֲטָפָה Iesa. 3. Vers. 22.	ἐπίβλημα	Operimentum	Decke
	ἱμάτιον	Pallium	Mantel

עטר

עָטַר - עִטֵּר &c. הֶעֱטִיר	περιβάλλειν	Cingere	Vmbringen
		Circundare	Vmbgeben
	στεφανοῦν	Coronare	Kröhnen
1. Sam. 23. Vers. 26.	παραπλαγίαζειν	Ex obliquo	Mit vortheil
		circumvenire,	vmbringen/
		obliquare	vmbgeben

Iesa. 23. Verſ. 8. Sept. Interp dictionem מַעְטִירָה *à* מעט *deducere videntur, dum vertunt:* μὴ ἥσσων ἐστὶν, ἢ ἐκ ἰσχύει. *Sic Pſalmo 65. Verſ. 11. & 12. verterunt:* Εὐλογήσεις τὸν στέφανον. *Vltimam dictionem 11. verſus, cum prima duodecimi copulantes.*

Atarah	עטרה	πάρα	*Tiara*	Perſianiſcher hut
Atereth	עֲטֶרֶת	στέφανος	*Corona*	Königliche Kron
		διάδημα	*Diadema*	Türckiſcher bund

עטש

Atiſchah	עֲטִישָׁה	βῆξ	*Tuſsis*	Huſten
		πταρμὸς	*Sternutatio*	Nieſen

עיב

If עִיב *Obnubilare, vide in radice* עוב

עיד

		μαρτύρειν	*Teſtari*	Zeugen
		μαρτύρεσθαι	*Teſtificari*	Bezeugen
Heid	הֵעִיד	διαμαρτύρεσθαι	*Obteſtari*	Warnen
Huad	הוּעַד	ἐπιμαρτυρεῖν	*Atteſtari*	Zum zeugen führē
Vereyden.		καταμαρτυρεῖσθαι.	*Teſtimonium perhibere*	Zeugnuß geben
		μάρτυς	*Teſtis*	Zeuge
עֵד - עֵדָה		μάρτυρ	*Martyr*	Ein Märterer
עֲדוּת - תְּעוּדָה		μαρτυρία	*Teſtimonium*	Zeugnuß
Ein Eyd.		μαρτύριον	*Teſtamentum*	Teſtament
		συνήθεια	*Conſuetudo*	Gewohnheit

Pro quo Sept. Interp Ieſa. 8. Verſ. 20. εἰς βοήθειαν *habent.*

עיה

		πτῶσις	*Ruina*	Fall
		ἐρείπια	*Rudera*	Stücken
Iÿe	עִי - עִיּוּ	λόφος, ξένος	*Tumulus*	Hügel
Iÿm	עִיִּים	σωρὸς	*Cumulus* / *Acervus*	Hauffen
Mei	בְּעִי	ὀπωροφυλάκιον	*Caſula*	Cathe
			Gurguſtium	Geringes Hütt-lein

Ath	עָט	ἀποτείνεσθαι	*Invehi in aliquem*	Einen anfahren Vbel abweysen
			Maledictis aggredi	Mit scheltworten vberfallen
1.Sam.25.Vers.14.		ἐκκλίνειν	*Declinare, aversari*	Einem die Thüre weysen
Aÿth	עַיִט	πετεινὸν	*Volatile*	Feder Wildbret
			Volucris	Gevögel
		ὄρνις	*Avis*	Vogel

Ieremiæ 12.Vers.9.habetur locus:

Haaÿth	הָעַיִט	ὄρνις	*Avis*	Mein Erbe ist wie ein sprenglichter Vogel
Zafuah	צָבוּעַ	ποικίλος	*varicolor*	
Nachalati	נַחֲלָתִי	κληρονομία	*hæreditas*	
Li	לִי	μοῦ ἐστίν.	*mea est.*	

Hoc est: Hæreditas mea est tanquam noctua, quam cæteræ persequuntur aves omnes. Germ. Mein Erbe ist wie eine Eule vnter den Vögeln. *Septuaginta interpretes verterunt.* μὴ σπήλαιον ὑαίνης ἡ κληρονομία μοῦ ἐμοὶ. *Num spelunca Hyænæ hæreditas mea mihi est? de quo vide plura in radice* צבע:

Eth	עֵט	γραφίον	*Stylus*	Griffel/Stiel
		κάλαμος	*Calamus*	Rohr/Halm
		πτερὸν	*Pennascriptoria*	Federkiel Schreibfeder
Iere.8.Vers.8.		σχοῖνος	*Iuncus*	Schilff/rohr
Iere.18.Vers.1.		γραφὶς σιδηρᾷ	*Stylus ferreus*	Ein eysern griffel

עיל

Vl	עוּל	βρέφος, νήπιος	*Infans*	Ein vnmündig
		θηλάζων	*Lactens*	saugend
		παῖς, παιδιὸν	*Puer*	klein Kind das
		ἄωρος	*Negligens*	von nichts weiß
Aloth	עָלוֹת	λοχευόμεναι	*Fœtæ, gravidæ*	Trächtig/schwer
		ἐν γαστρὶ ἔχουσαι	*In vtero habentes*	Schwanger

Aloth עֲלוֹת	θηλάζοντα	*Lactantes*	Seugend	
	πρωτο-	*Primi-*	Erſtlinge	
	κύοντα	*paræ*		

עים

Ajam עֵיָם	ἰσχὺς	*Fortitudo*	Stärcke	
	βία	*Vis*	Gewalt	
	ἐπιφορὰ	*Impetus*	Bewegung	

עין

Ajan עַיִן	ὑποβλέπειν	*Limis oculis aſpicere*	Scheel anſehen	
			Sawer anſehen	
Ain עַיִן	ὀφθαλμὸς	*Oculus*	Auge	
	πηγὴ	*Fons*	Bron/ Born	
	εἶδος	*Species*	Geſtalt	
	ὄψις	*Aſpectus*	Anſehen	
	πρόσωπον	*Perſona*	Perſon	
Ajonoth עֵינוֹת	πηγαὶ	*Fontes*	Bronnen	
מַעְיָן מַעְיָנוֹת	πηγὴ	*Fons*	Bron-	
	πηγαὶ	*Scaturigo*	Quell	

עיף

Aph עָף	ἐκλείπειν	*Deficere*	Verſchmachten	
		Deſatigari	Müde werden	
	ὀλιγοψυχεῖν	*Animo deficere*	Verzagen	
		Puſillo eſſe animo	Kleinmütig werden	
Ajeph עָיֵף	ἄνυδρον εἶναι	*Sine aqua eſſe*	Ohn Waſſer ſein	
	ἐκλύεσθαι	*Laſſari*	Laß / matt vnd ſchwach werden	
		Diſſolvi		
	κοπιᾶσθαι	*Fatigari*	Müde werden	
Amos 4. Verſ. vlt. Iob. 10. Ver. vl.		*Exanimari*	Verſchmachten	
Ephah עֵיפָה	ὁμίχλη	*Nebula*	Nebel	
	ζόφος	*Caligo*	Dunckel	
Ephatah עֵיפָתָה	σκότος-	*Tenebræ-*	Ewige	
	αἰώνιον	*æternæ*	Finſterniß	

Heik	הֵעִיק	κυλίειν	Volutare	Weltzen
		ἀγχάζειν	Angustare	ängstigen
		ἄγχειν	Constringere	Peinigen
		θλίβειν	Premere	Drucken
Hieron. vertit.		τρύζειν	Stridere	Kirren
		ῥοιζεῖν	Stridorem edere	Knarren wie das Rad am wagen
מוּעָקָה	עָקָה	θλῖψις	Compressio	Bedruckung
		ἀπὸ θλῖψις	Afflictio	Elend
			Angustia	Angst vnd
			Anxietas	Noth

עיר

Ir	עִיר	πόλις	Civitas	Stadt
Arim	עָרִים	πόλεις	Civitates	Städte
Aijr	עַיִר	πῶλος	Pullus	Ein füllen
Ajarim	עֲיָרִים	ὄνοι	Asini	Esel

עוש

Aijsch	עַיִשׁ	Arcturus, de hoc vide supra in Radice עוש:	

עכב

Achbar	עַכְבָּר	ὁ μῦς	Mus	Eine Mauß
Achbisch	עַכְבִּישׁ	ἀράχνη	Aranea	Ein Spinne
			Tela araneæ	Spinwebe

עכס

Ikkes	עִכֵּס	συσ τέλλειν	Constringere crura ornamentis, talaribus Mercurij calceamẽtis alatis, periscelide perisphyrijs &c.	Die Knie mit allerley hoffart binden / schmücken / zieren
		τὰ σκέλη		
		κοσμήμασι		
		πεδίλοις		
		περισκελισι		
Ies. 3. Vers. 16.		περισφυρίοις		

Hieron. vertit. Composito gradu incedebat.

Sept. Interp. τοῖς ποσὶν ἅμα παίζουσι. Simulq; ludunt pedibus. Quos Vatablus imitatus vertit. Et pedibus suis strepitũ crepitaculorũ excitãt.

Eches	עֶכֶס	δεσμὸς	Vinculum	Band
		ποδοκάκαι	Compedes	Fußeysen
Achasim	עֲכָסִים	ϖδισκελίδες	Periscelides	Kniebänder
Ies. 3. Vers. 18.		κόσυμβοι	Nodi	Knöpffe

עכר

Achar	עָכַר	ἀπαλλάτειν	Conturbare	Vnruhig machen
		διαστρέφειν	Pervertere	Verkehren
Nechar	נָעְכַּר	ὀλοθρεύειν	Perturbare	Verwüsten
		ἀπολλύειν	Perdere	Verderben
Gen. 34. Vers. pen.		μισητὸν ποιεῖν	Odiosum reddere	Zum feinde machen
Psal. 39. Vers. 3.		τὸ ἄλγημα	Dolorem	Den schmertzen
		ἀνακαινίζειν	renovare	vernewern
Prov. 11. Vers. 29.		μὴ συμπεριφέρεσθαι	Non vnà versari	Nicht zu Hause bleiben

Achor עָכוֹר *Achor, nomen loci, vbi Achan conturbans Israëlem, lapidatus est: Iosue 7. Vers. vlt.*

עכש

Achsuf	עַכְשׁוּב	ἀσπὶς	Aspis	Ein giffitige schlãge.

עלג

Illeg	עִלֵּג	ψέλλος	Balbus-	Einer der da stamlet
Iesa. 32. Vers. 4.		ψελλίζων	Balbutiens	

עלה

		ἀναβαίνειν	Ascendere	Auffsteigen
		καταπολεῖν	Expugnare	Gewinnen
		ἐμφαίνειν	Illucescere	Liecht werden
		ἐξέρχεσθαι	Exire	Außgehen
Alah	עָלָה	ἀνατέλλειν	Exoriri	Auffgehen
Naalah	נַעֲלָה	αὐξάνειν	Crescere	Wachsen
Heelah	הֶעֱלָה	ὑπικρατεῖν	Invalescere	Zunemmen
Hoalah	הָעֱלָה	ἀποχωρεῖν	Discedere	Weichen
	הָתְעַלָּה	ἀποφέρειν	Auferre	Wegnemmen
		ἀνυψοῦν	Exaltare	Erhöhen
		ἐπαίρειν	Elevare	Erheben

	ἀποχωρεῖσθαι	*Locomoveri*	Fortrucken
	προσφέρειν	*Offerre*	Opffern
	ἐξάγειν	*Educere*	Außführen
	ἐξέλκειν	*Extrahere*	Außziehen
	ἐξάγειν	*Deducere*	Hinführen
Alah עָלָה	ἅπτειν	*Accendere*	Anzünden
Naalah נַעֲלָה	ἀνάγειν	*Adducere*	Herzuführen
Heelah הֶעֱלָה	φέρειν	*Ferre*	Nemen
Hoalah הָעֱלָה	βαστάζειν	*Portare*	Tragen
חָתַעֲלָה	θύειν	*Sacrificare*	Opffern
	ὑψοῦν	*Elevare &*	Auffheben
	ἀνυψοῦν	*exaltare ſeſe*	Sich erheben
	ὑπερηφανεῖν	*Superbire*	Stoltziern
	ὀγκοῦν	*Intumeſcere*	Sich auffblaſen
Gen.46.Verſ.4.	ἀναβιβάζειν	*Educere*	Führen
Pſal 97.Verſ.9.	ὑπερυψοῦν	*Exaltare*	Erhöhen
Hab.1.Verſ.15.	ἀναπαῦν	*Extrahere*	Außziehen
Iud.11.Verſ.31.	ἀνοίειν	*Offerre*	Opffern
2.Par.2.Verſ.16.	ἀοίειν	*Transferre*	Fortſchaffen
Gen.8.Verſ.20.	ἀνήνεγκεν	*Obtulit*	Hat geopffert
Ier.51.Verſ.3.	ἐνδύεσθαι	*Induere*	Anthun
Græc. Videtur leg. בעל		*Armare*	Wapnen
Elion עֶלְיוֹן	ὕψος	*Altus*	Hoch
עֶלְיוֹנָה עֲלִיּוֹת	ὕψιστος	*Excelſus*	Sehr hoch
Ezec. 41. תִּיכוֹנָה	τὰ ὑπερῷα	*Superiora*	Obergemach
Verſ.7. תַּחְתּוֹנָה	μέσα	*Media*	Mittelgaden
Aliiah עֲלִיָּה	κατώτερα	*Inferiora*	Untergemach
Aliioth עֲלִיּוֹת	ὑπερῷον	*Cœnaculum*	Ein oberz
עֲלִיָּה - עֲלִיָּה	ὑπερῶα	*ſuperius*	gemach
Oleh עֹלֶה	ἀνάβασις	*Aſcenſio*	Das auffſteigen
	κλίμαξ	*Gradus*	Eine Stiege
Olah עֹלָה	ἀνάβασις	*Aſcenſio*	Das ſteigen
	ὁλοκάρπωσις ὁλοκάρπωμα		Ein Brandz
	ὁλοκαύτωμα	*Holocauſtum*	opffer

Aleh	עָלֶה	φύλλον	*Folium*	Ein Blath
Ali	עָלִי	ὕπερθεν	*Piſtillum*	Stempel
Illith	עִלִּית	μετέωρον	*Superior*	Hoch/ höher

Græ. Ioſue 15. ver. 19. γωλαθμαὶμ *Retinuit lectionem Ebraicam.*

Haaloth	הָעֲלוֹת	σκεύη ὁλοκαυτωμάτων	*Vaſa holocauſtorum*	Die Brandopffer geſchirr

2. Par. 24. Ver. 14.

Vatablus vertit, Mortaria; Avenarius Crateres, phialas, & vas parvum quo in ſacrificijs vinum offerebatur. Germ. Luth. Gefäſſe zum Brandopffer.

Maaleh	מַעֲלֶה	ἀνάβασις	*Aſcenſus aſcẽſio*	Stiege/ Steg
		βαθμὸς	*Gradus ſcalæ*	Stuffen / Tröppe
Maalah	מַעֲלָה	ἀναβαθμὸς		
Maaloth	מַעֲלוֹת	ἀναβάσεις	*Cogitationes aſcendentes*	Auffſteygende gedancken
		βουλαὶ	*Deliberationes*	Berathſchlagung
			Conſilia	Rathſchläg
Maal	מַעַל	ἐπάνω	*De ſuper*	Vberauffwertz
	לְמַעְלָה	ἄνω ἄνω	*Surſum, in altũ*	In die höhe
		ἄνωθεν	*Supernè*	Hoch
Thealah	תְּעָלָה	ὠφέλεια	*Auxilium*	Hülffe
		ἴασις	*Medela*	Heyl
Thealoth	תְּעָלוֹת	ὑδραγωγὴ	*Aquæductus*	Waſſerfurt
		συρήματα	*Rivi, Rivuli aquarum*	Rinnen/Röhren Springbächlein
Al	עַל	ὕψιστος	*Excelſus*	Der höchſte

2. Sam. 23. Verſ. 1. Oſeæ 7. Verſ. vlt. Oſeæ 11. Verſ. 6.

Moal	מַעַל	ἔπαρσις τῶν χειρῶν	*Elevatio manuum*	Das auffheben der Hände

Nehe. 8. Verſ. 6.

Al	עַל	ἐπὶ, ἐφ'	*Supra*	Auff
		ὑπὲρ, ἐπάνω	*Super*	Auff
		παρὰ	*Iuxta*	Neben
		κατὰ	*Contra*	Wider
		ἕνεκα	*Propter*	Wegen
		ἐν	*In*	Auff

Al Ken	עַל כֵּן	διὰ τοῦτο	*Propterea*	Darumb
Meal	מֵעַל	ἀπὸ	*De*	Von
		ἐπάνωθεν	*Desuper*	Von oben (mögē
Mealai	מֵעָלַי	ὑπὲρ ἐμοῦ	*Super me*	Vber mein ver-

Hos. 4. vers. 9. עַוְלָה *Injusticia pro* עֲוֹלָה *per Metathesin literarum vide in* עול. *Iealah* יְעָלָה *Rupicapra, vide in radice* יעל

עלז

Alaz	עָלַז	ἀγαλλιᾶσθαι	*Exultare*	Frolocken
Iesa. 23. vers. 12.		ὑβρίζειν	*Lascivire*	Scherтzen
Soph. 3. vers. 14.		καταπέρπεσθαι	*Oblectari*	Erlustigen
Iere. 15. vers. 17.		εὐλαβεῖσθαι	*Religione teneri*	Sich seines glau- bens gemeß ver- halten
Psal. 28. vers. 7.		ἀναθάλλειν	*Pullulare Reflorere*	Wider grünen vnd blühen
Psal. 147. vers. 5.		καυχᾶσθαι	*Gloriari*	Rühmen
Iere. 50. vers. 11.		ὑπερκαυχᾶσθαι	*Superbè insultare*	Hoch verachten
		φαιδρὸς	*Lætus*	Frölich
		ἀγαλλιώμενος	*Exultans*	Freudenvoll
		ὑβρίζων	*Insultans*	Frolockend
		ἀσεβὴς	*Impius*	Gottloß
Aliz	עָלִיז	φαυλίζων	*Contemptor*	Verächter
Alizah	עֲלִיזָה	βοῶν	*Clamans*	Schreyhalß Clamant
		φαυλίστρα	*Contemptrix*	Verachterin
		φαυλισμὸς	*Contemptus*	Verachtung
		ὕβρισ	*Contumelia*	Schmach

עלט

Alatah	עֲלָטָה	δείλη, ἀμφιλύκη	*Crepusculum*	Temmerung
		ζόφος γνόφος	*Caligo*	Abend/ Tunckel
		φλόξ	*Flamma*	Abendröthe/ weñ man liecht an- zündet

Baalatah	בַּעֲלָטָה	κεκρυμμένος	Latenter	Heimlich
			Occultò	Verborgen

עלם

		κρύπτειν κρυφαῖος εἶναι	Clam, clanculum se continere, Clandestinus esse	Heimlich vnd verborgen liegen
		ἀποκρύπτειν	Abscondere	Verbergen
			Occultare	Verdecken
		παροράσθαι	Transversim intueri	Vber ein achsel ansehen
			Limis oculis intueri	Schlim ansehen
			Visu animadvertere	Ein wenig ansichtig werden
Neelam	נֶעְלַם		Dissimulare	Sich stellen als sehe mans nicht
Heelim	הֶעְלִים		Contemnere	Verachten
	הִתְעַלֵּם		Negligere	
		παρανομεῖν	Iniqua gerere	Vnrecht thuen
			Iniquè agere	Vnrecht handeln
		παρέρχεσθαι	Præterire	Fürvbergehen
		παρακαλύπτειν	Obtegere	Bedecken
		ὑπειδεῖν	Despicere	Vbersehen
		ὑπερόπτεσθαι	Contemnere	Verachten
		ἀποστρέφειν	Avertere oculos	Abwenden
		ὑπεροράν	Connivere	Durch die fingersehen
		ὑπερόπτειν	Abscondere	
		κρύπτειν τὰ ὦτα	Obturare aures	Die ohren zustopffen
Elem	עֶלֶם	νεανίσκος	Adolescens	Ein Jüngling
Almah	עַלְמָה	παρθένος	Virgo	Eine Jungfraw
		νεᾶνις	Puella Iuvencula	Ein Junges mägdlein

Alamoth עַלָמוֹת νεάνιδες *Puellæ* Jungfrewlein

Psal.46.vers.1. Super Alamoth, variè exponitur. Sept.Interp. ὑπὲρ τῶν κρυφίων. *Hieronymus pro arcanis. Germanicè,* Von der jugend. *Nota. Fuit autem, vel instrumentum Musicum, vel initium alterius vulgaris cantilenæ, ad cujus modos decantatus est hic Psalmus, vel fuit organi modus quidam absconditus, tectus,* Eine gedeckte vnd gedämpffte Musica. Ein sonderlichs regiſter in der Orgel.

Alumim עֲלוּמִים	νεότης	*Adolescentia*	Die jugend
	ἁμαρτίαι κρυπταὶ	*Peccata occulta*	Heimliche verborgene sünden
	ἁμαρτήματα τῆς νεότητος	*Peccata juvẽtutis, vitia adolescentiæ*	Die man in der jugend begangen
Sept. Interp. & Hieronimus		*Errores*	Jrthumb
Psal. 90.vers.8.	αἰὼν ἡμῶν	*Seculum nostrũ*	Vnser zeit
Psal.89.vers.45.	χρόνος αὐτοῦ	*Temporis sui*	Seiner zeit
Almuth עַלְמוּת	εἰς τὸς αἰῶνας	*In seculum*	In ewigkeit

Vatablus vertit, vsq; ad mortem, legit divisum מוּת עַל *vel* עַל מָוֶת. *Aven. Sicut in pueritia: Germ: Luth:* Wie die jugend. *Meo judicio, Septuagintæ interpretum & Hieronymi versio textui, hoc in loco, reliquis convenientior & magis propria est: Sic Psal.9. vers.1. eædem reperiuntur literæ.*

עַל - מוּת לַבֵּן *Lebben*	ὑπὲρ θανάτου λευκοῦ	*De morte albi vel, de morte pallida*	Vom Todte desweissen/ oder vomweissen Todte
Sept. Interp.	ὑπὲρ τῶν κρυφίων τοῦ υἱοῦ	*Super, vel pro occultus filij*	Von dem geheimnis desSohns

Alij vertunt, super adolescentia alba. Alij super adolescentia filij. Vatablus super Muthlabben. Faciens ex eo nomen instrumenti musici, et cantilenæ ad cujus modos decantatus fuit hic Psalmus. Alij intelligunt de morte cujusdam Philistæi, cui nomen erat Labben. Chaldæus Paraphrastes intelligit de morte Goliath. Ego intelligo de morte & resurrectione filij DEI, *quam in spiritu prævidit David.*

Vel

Vel si de morte albi intelligendum est, intelligo de morte Saulis filij Kis, quem Psalmo 7 vers. 1. Cuschi filium Gemini appellat. Ita vt Cus pro Kis. Et Labben pro Cus, Albus pro nigro, tectè ponantur. Alij intelligunt de maledicentia Simei. Alij de relatione Cuschai 2. Sam. 16. vers. 5. 6. 7. & 8. Item 2. Sam. 18. vers. 31. 32. & vlt.

עלל

		διαφθείρειν	*Corrumpere*	Verterben
		ἀπορρήσσειν	*Abrumpere*	Abreissen
		ὀλλύειν	*Perdere*	Verterben (chen
		μολύνειν	*Deturpare*	Zuschanden ma-
		σβέννυσθαι	*Extingui*	Außleschen
			Supprimi	Vntergehen
			Compesci	Stille werden
		καταμᾶσθαι	*Demetere*	Abmeyen
			Abscindere	Abschneyden
			Accumulare	Heufflen
			Aggerere	Samlen
Alal	עלל	καλαμᾶσθαι	*Racemare*	Nachstoppeln
Olel	עֹולֵל	ἐπανα-	*Denuò vinde-*	Noch einmal-
	הִתְעַלֵּל	τρυγᾶν	*miare*	nachlässen
	הִתְעוֹלֵל	ἐπιφυλλίζειν	*Accuratè ex-*	Fleissig nach-
			quirere	forschen
			Racematio-	Nachläse-
			nem facere	machen (thuen
		ἀλγύνειν	*Dolore afficere*	Schmertzen an-
		λῃίζειν	*Prædari*	Berauben
		διαπράττειν	*Conficere*	Zu nichte machen
		συμβαίνειν	*Obtingere*	Widerfahren
		γίνεσθαι	*Fieri*	Geschehen
		ἐμπαίζειν	*Illudere*	Verhöhnen
		πειρᾶν	*Conari*	Sich vnterstehen
		ἐργάζεσθαι	*Operari*	Schaffen machen
		διαπράττειν	*Præstare*	Jns werck richten
			Efficere	Außrichten

Alal

	βδελυρὸν εἶ πρᾶξαι	*Abominandũ quid facere*	Eine böse that: begehen
עָלַל *Alal*	μηχανᾶν	*Moliri*	Etwas böses:
עֹלֵל *Olel*		*Machinari*	vorhaben
הִתְעַלֵּל		*Causificari*	Verorſachen
הִתְעֹלֵל		*Tergiverſari*	Zurückhalten
		Prætendere	Vorwenden
	προσφασίζεσθαι	*Prætexere*	Hinder dem ber: ge halten
		Cauſæ locũ af-	Vrſache ſuchen
		Fingere (ferre	Erdichten
עוֹלֵל עוֹלָל	νήπιον	*Infans, Puer*	Kind/ Knabe
עוֹלָלִים	νήπια	*Infantes*	Kleine kinder
	θηλάζοντα	*Lactentes*	Seuglinge
עָלִיל *Alil*	δοκίμιον	*Catinus probationis*	Ein probier: Tigel
	βοτρυολογία	*Racematio*	Das ſtoppeln
	βότρεις	*Racemi*	Trauben
עוֹלֵלוֹת *Oleloth*	καλάμη	*Culmi*	Halme
		Stipulæ	Stoppeln
	κατάλειμμα	*Reliquiæ*	Vberlinge (lein
	ἀπιφυλλὶς	*Racemulus*	Geringe Treub:
	ἀπιφύλλιον	*Racematio*	Dz nachſtoppeln
	βουλὴ	*Conſilium*	Rath
	ἔργον	*Opus*	Werck
עֲלִילָה *Alilah*	ζῆλος	*Studium*	Fleiß
עֲלִילִיָּה *Alilÿah*	ἐπιτήδευμα	*Conatus*	Werck
מַעֲלָלִים	τέχνη	*Adinventio*	Erfindung
	πρόφασις	*Prætextus*	Vorwendung
		Occaſio	Gelegenheit
	ἐμπαίγματα	*Ludicra*	Spielwerck
תַּעֲלוּלִים		*Puerilia*	Kinderwerrk
	τέχναι	*Technæ*	Geſchwindigkeit
		Malaſtudia	Practicken

	תַּעֲלוּלִים	ἐμπαίκται	*Illusores*	Spötter
			Pueri	Kinder
Moal	מֵעַל	ἔπαρσις-τῶν χειρῶν	*Elevatio-manuum*	Das auffheben der hände

Pertinet ad radicem superius positam עלה

Ol	עֹל	ζυγός	*Iugum*	Ein Joch
		κλοιός	*Collare*	Seyl/ halßbande/
			Manicæ	Halßriemen

עלם

Alam	עָלַם	λήθην	*Latere*	Verborgen sein
		κρύπτεσθαι	*Abscondi*	
	תַּעֲלֻמוֹת	ἀπόκρυφον	*Absconditum*	Verborgen
		κρύφιον	*Occultum*	Verdeckt
		κρυφιαῖον	*Arcanum*	Geheimnis
Iob. 28. vers. 11.		δύναμις	*Virtus absondita*	Verborgene krafft
Iob. 11. vers. 6.		ἀπόκρυφη		
Olam	עוֹלָם	αἰών, γενεὰ	*Seculum*	Zeit von 100 jahrē
		χρόνος ζωῆς	*Tempus vitæ*	Lebens länge
Elom	עֵילוֹם	παρελαβών	*Præteritum*	Vorher oder hernach
		μέλλων	*Futurum*	
		πάλαι	*Olim*	Vorzeiten
Olamim	עוֹלָמִים	ἀεὶ, αἰεὶ	*Perpetuò*	Immer vnd ewiglich
	לְעוֹלָמִים	εἰς τὸς αἰῶνας	*In æternum*	
Meolam	מֵעוֹלָם	ἀπ' ἀρχῆς	*Ab initio*	Von anfang
Leolam	לְעוֹלָם	εἰς τὸ τέλος	*In finem*	Biß ans Ende

עלס

		ἀνυψῶν	*Exaltare*	Sich erhöhen
		ἀναχινεῖν	*Agitare*	Bewegen
Alas	עָלַס	σείειν, ἐνόσειν	*Motare*	Nencken
Neelas	נֶעֱלַס	πηδᾶν	*Salire*	Springen
Hithalles	הִתְעַלֵּס	ὀρχεῖσθαι	*Tripudiare*	Frolocken
		χαρᾶς	*Gestire*	Hupffen
		ἐκπηδᾶν	*Exilire*	Tantzen

Alas עָלַס	ἀγαλλεσθαι	Exultare	Frölich erzeigen
Neelas נֶעֱלַס	καυχᾶσθαι	Gloriari	Sich rühmen
Hithalles הִתְעַלֵּס	τῇ ψυχῇ- πλερᾶσθαι	Iactare Intumescere	Brusten Auffblasen
Iob 20. vers. 18.	ἀπολαύειν	Frui bonis	Geniessen
Iob. 39. vers. 16.	νεέλασα, νεελάσατο retinuit lectionem Ebr:		
Prou. 7. vers. 18.	ἐγκυλίεσθαι ἔρωτι	Involvi, Implicari- amoribus	Sich in lie- be verwi- ckeln

עלע

Illeah עִלֵּעַ	λείχειν	Lambere	Lecken/Saugen
	καταπίνειν	Deglutire	Verschlingen
	λαφύσσειν	Absorbere	Auffschlorffen
	φύρεσθαι ἐν- αἵμαλι	Inquinari- sanguine	Sich im blut su- deln/besudeln

עלף

Illeph עִלֵּף	καλύπτειν	Velare	Decken
Vllaph עִלַּף	ἐπιλιθᾶν	Tegere lapide	Besetzen
הִתְעַלֵּף	περικαλύπτειν	Obtegere	Bedecken
	ἐπικάλλειν	Operire	Verdecken
	καλλωπίζεσθαι	Ornare	Schmücken
	μελανειμο- νεῖν	Pullatus- incedere	Trawrkleidt- antragen
	ἐκλείπειν	Deficere	Verschmachten
	ὀλιγοψυχᾶν	Exanimari Deliquium- animi pati	Vergehen Verschwinden/in ohnmacht fallen
	ἀποῤῥέσθαι	Cum impetu- deiici	Mit gewalt dar- nider geworffen- werden
	ἀποῤῥεῖσθαι	Ad angustias- detrudi inex- plicabiles	In eusserste noth- vnd elend gesto- ssen werden

			Dissolvi	Verdorren
			Enervari	Schwach/
			Debilitari	Kranck/
Ulpch	עֻלְפֶּה	ἀλύειν	*Languefieri*	Matt/
			Exanimari	Zunichte/
			Defatigari	Müde vnd-
			Concuti	verterbt werden

ע ל ץ

			Exultare	Sich frewen
		ἀγαλλιᾶσθαι	*Tripudiare*	Frolocken
			Præ gaudio- gestire	Vor freudē hupf- fen vnd springen
		καταγελᾶν	*Insultare*	Verachten
			Illudere	Spotten
		στερεῦσθαι	*Firmari*	Befestiget werden
Alaz	עָלַץ		*Erigere*	Auffrichten
			Instaurare	Bawen
		καταρθοῦν	*Constituere*	Bestellen
			Feliciter & prosperè succedere	Glücklich vnd- wol fort gehen
			Gloriari	Prangen/pralen/
		καυχᾶσθαι	*Iactare se*	Sich rühmen
			Exultare	Kützeln
Prov. 28. vers. 12.		Βοήθεια	*Auxilium*	Hülffe
	עֲלִיצוּת	ἀγαλλίασις	*Exultatio*	Die höchste- freude
Sept. Interp. Hab. 3. vers. 14.		ἀνοίγειν ἡνίας χαλινῶς	*Aperire fores & portas nequitiæ, Laxare habenas*	Dem mutwillen- raum geben

ע ל ק

Alucah	עֲלוּקָה	βδέλλα	*Hirudo*	Die Egel
			Sanguisuga	Blutsauge

Amad

		ἱστάναι	*Stare*	Stehen
		ἐφίστασθαι	*Consistere*	Bestehen
		ἀφίστασθαι	*Desistere*	Abstehen
		παύεσθαι	*Cessare*	Auffhören
		κεχωματισμένος	*Extructus-Situs*	Gebawet-Gelegen
Amad	עָמַד	ἀνθιστάναι	*Resistere*	Widerstehen
Heemid	הֶעֱמִיד	ἐμμένειν	*Persistere*	stehen bleiben
Hoomad	הָעֳמַד	μένειν	*Manere*	Bleiben
		ἀνιστάναι	*Exurgere*	Auffstehen
			Erigere	Auffrichten
		τιθέναι	*Statuere*	Stellen
		πιστοῦν	*Constituere*	Bestellen
			Firmare	Bestettigen
		παύειν	*Quietare*	Stillen
עֶמְדָּה	עֹמֶד	στάσις	*Statio*	Ein Stand
Maamad	מַעֲמָד	κατάστασις	*Status*	Zustand
			Conditio	Ampt
Ammud	עַמּוּד	στύλος	*Statua*	Eine Seule
			Columna	
Immadi	עִמָּדִי	μετ' ἐμοῦ	*Mecum*	Mit vnd bey mir.

עמל

Amal	עָמַל	μοχθεῖν	*Laborare*	Arbeyten
		πονεῖν κοπεῖν κοπιᾶν &c.		
Amal	עָמָל	πόνος	*Labor*	Mühe-
		κόπος	*Defagatio*	arbeit
		μόχθος	*Molestia*	Beschwerung
Amelim	עֲמֵלִים	κατακόπτοντες	*Fabri metallorum*	Schmiede die mit Häm̃ern/ schmeissen vnd schlagen vmbgehen

עמם

Amám	עָמַם	λήθειν	*Latere*	Sich bergen
Huam	הוּעַם	λανθάνειν	*Fugere*	Vnbewust seyn

Amam	עָמַם	κρύπτεσθαι	Absconditũ esse	Verborgen seyn
Huam	הוּעַם	καλύπτειν	Tegere	Decken / verbergẽ
			Occultare	Bedecken
		ἀμαυροῦσθαι	Obscurari	Verdunckeln
	עַם - עַמִּים	λαὸς, λαοὶ	Populus	Volck
	עֲמָמִים	ἐθνὸς, ἔθνη	Gens	Heyden
		γένος, γένη	Genus	Geschlecht
Im	עִם	μετὰ	Cum	Mit
Immi	עִמִּי	μετ' ἐμοῦ	Mecum	Mit mir
Meimmi	מֵעִמִּי	ἀπ' ἐμοῦ	A me	Von mir
Immechah	עִמְּךָ	μετὰ σοῦ	Tecum	Mit dir
	מֵעִמְּךָ	ἀπὸ σοῦ	A te	Von dir
Immo	עִמּוֹ	μετ' αὐτοῦ	Cum eo	Mit jhm
Meimmo	מֵעִמּוֹ	ἀπ' αὐτοῦ	Ab eo	Von jhm
Immah	עִמָּהּ	μετ' αὐτῆς	Cum ea	Mit jhr
	מֵעִמָּהּ	ἀπ' αὐτῆς	Ab ea	Von jhr
Immanu	עִמָּנוּ	μετ' ἡμῶν	Nobiscum	Mit vns
	מֵעִמָּנוּ	ἀπ' ἡμῶν	à nobis	Von vns
	עִמָּכֶם - עִמָּכֶן	μετ' ὑμῶν	Vobiscum	Mit euch
&c.	מֵעִמָּכֶם	ἀπ' ὑμῶν	à vobis	Von euch
	עִמָּהֶם - עִמָּהֶן	μετ' αὐτῶν	Cum illis	Mit jhnen
	מֵעִמָּהֶם	ἀπ' αὐτῶν	Ab illis	Von jhnen

עמס

		ἐπιγεμίζειν	Onus imponere	Last aufflegen
		ἐπισάττειν	Onerare	Beladen
		φορτίζειν	Gravare	Beschweren
		αἴρειν, φέρειν	Ferre, Elevare	Heben
Amas	עָמַס	βαστάζειν	Portare	Tragen
Heemis	הֶעֱמִיס		Gestare	
		καταδέειν	Astringere	Auffbinden
			Constringere	Anbinden
		κατευοδοῦσθαι	Prosperare	Wol fortgehen
			Prosperè succedere	Glücklich-fortgehen

Amas	עָמַס	κατευοδοῦσθαι	Prosperam viam nancisci	Eine glückliche reyse erlangen
			Felici rerum successu vti	Gut glück haben
Heemis	הֶעֱמִיס	ἐπιτιθέναι	Imponere	Aufflegen
		καταπατεῖν	Opprimere	Vnterdrucken
Efen	אֶבֶן	λίθος καταπατούμενος	Lapis oneris gravissimi	Bürde Last Schwere Mühlstein
----	מַעֲמָסָה			

עמק

Amak	עָמַק	βαθύνεσθαι	Profundus esse	Tieff sein
Heemik	הֶעֱמִיק	βαθύνειν	Profũdũ facere	Tieff machen
			Callidum inire consilium	Einen tieffen rath schliessen
עמ׳ק - עֲמֻקָּה		βαθὺς	Profundus	Tieffe
ע׳מֶק - עֶמֶק		βάθος	Profunditas	Die Tieffe
		βένθος	Fundum	Grund
מַעֲמַקִּים ----		κοιλὰς	Vallis	Thaal
		φάραγξ	Convallis	Gebirge

עמר

Immer	עִמֵּר	μισθοδοτεῖσθαι	Merere	Dienen
		μισθοφορεῖν	Laborare pro mercede	Vmbs taglohn arbeiten
		συλλέγειν	Colligere	Samlen
Meammer	מְעַמֵּר	μισθοφόρος	Merens	Ein arbeiter
			Mercenarius	Taglöhner
----	הִתְעַמֵּר	καταδυναστεύειν	Potentia opprimere	Mit gewalt vnterdrucken
		ἀθετεῖν	Aspernari	Verachten
			Reÿcere	Verwerffen
Amir	עָמִיר	δράγμα	Manipulus	Hand voll
Omer	ע׳מֶר	θέριστρον	Merges	Garbe
		δέσμη-σταχύων	Fasciculus spicarum	Gebündlein eheren

Ierem.9.Vers.22.	χόρτος	*Fœnum*	Hew
Amo.2.Vers.13.	καλάμη	*Culmus*	Halm
Ezech.45.Vers.11.	γομὸρ	*Homer*	Ein Malter

Continet decem Bathos, vel Ephas.

עמש

Amas	עָמַשׁ	βαρεμίζειν	*Onerare*	Beladen
Omes	עֹמֵשׁ	νωτοφόρος	*Bajulus*	Ein last trager
Omesim	עֹמְשִׁים	ἀρτῆρες	*Arteres*	Helffer
		ἁλτῆρες	*Halteres*	Halter

עמת

Amith	עָמִית	πλησίον	*Proximus*	Ein Nechster
		φίλος	*Amicus*	Freundt
		πατραδέλφη	*Amita*	Des Vattern Schweſter
		ἀνέψιοι	*Amitini*	Vruder vñ ſchweſter Kinder
			Patrueles	Zweyer Brüder Kinder
			Conſobrini	Zweyer Schweſter Kinder
		πολίτης	*Civis*	Burger
			Municeps	Mitgenoß
			Concivis	Mitburger
Vmmath	עֻמַּת	κοινωνία	*Societas*	Geſellſchafft
		ὁμολογία	*Convenientia*	Vergleichung
		ἐφαρμογὴ	*Mutua-*	Vereinigung
		ἀναφορὰ	*relatio*	Ordnung
		ἀντίθεσις	*Oppoſitio*	Gegenſatz
		λόγος	*Reſpectus*	Reſpeckt
Leummath	לְעֻמַּת	συγγένεια	*Cognatio*	Verwandſchafft
		φιλία	*Amicitia*	Freundſchafft
		ὁμοιότης	*Similitudo*	Gleichnuß
		ὥσπερ	*Sicut*	Wie
		κατέναντι	*Contra*	Wider

Vmmath	עִמּוֹת	σὺν	*Cum*	Mit
		ἐξ ἐναντίας	*Eregione*	Gegen vber
	עִמּוֹ	ἐπὶ	*In, ſuper*	Auff

ענב

Anef	עֵנָב	σταφυλὴ	*Vua*	Weintraub
———	עֲנָבִים	σταφὶς	*Vuapaſſa*	Kleine Roſinen/ Corinthlein

ענג

Innag	עִנֵּג	τρυφᾶν	*Delicatè vivere*	Zärtlich leben
		καταντρυφᾶν	*Luxui indulgere*	Wohlleben
&c.	תִּתְעַנַּג	ἐντρυφᾶν	*Oblectare ſeſe*	Sich erluſtigen
Iob.27.Verſ.10.		παῤῥησίαν ἔχειν	*Delectari*	Wolluſt haben
Anog	עָנֹג	τρυφερὸς	*Delicatus*	Zärtlich
Anugguh	עֲנֻגָּה	τρυφερὰ	*Delicata*	In allen wolluſten
	עֲנֻגַּי	τρυφὴ	*Deliciæ*	Wollüſte
	תַּעֲנוּגִים	ἐντρύφημα	*Oblectatio*	Erluſtigung

ענד

Anad	עָנַד	ἐγκλοιᾶν	*Includere*	Einſchlieſſen
		περιδῆναι	*Illigare*	Anbinden
			Collari includere	Anmachen
			Circumdare	Vmbgeben
			Annectere	Anknöpffen
			Annodare, Aſtringere	

ענה

Anah	עָנָה	ἀποκρίνειν	*Reſpondere*	Antworten
Naanah	נַעֲנָה	σκέπτεσθαι	*Conſiderare*	Bedencken
Innah	עִנָּה	καταλαμβάνειν	*Percipere*	Faſſen
Vnnah	עֻנָּה	ἐννοεῖν, διανοεῖσθαι	*Cogitare*	Gedencken
Heenah	הֶעֱנָה	διαγινώσκειν, βουλεύειν	*Deliberare*	Berathſchlagen
	הִתְעַנָּה	μαρτυρεῖν	*Teſtari*	Zeugen
		προφέρειν	*Proferre*	Vorbringen
		φράζειν, ἀποφάσκειν	*Eloqui*	Außſprechen
		ψάλλειν	*Canere, pſallere*	Singen

Anah עֲנָה	ἐξακούειν	*Exaudire*	Erhören
Naanah נַעֲנָה	κακοῦν	*Affligere*	Plagen
Innah עִנָּה	ὀλιγοψυχεῖν	*Abjicere mentẽ*	Kleinmütig werdẽ
Vnnah עֲנֻּה	ταπεινοῦν	*Humiliare*	Demüttigen
Heenah הֶעֱנָה	βιάζεσθαι	*Comprimere*	Nothzwingen
הִתְעַנֵּה	μετανοεῖν	*Pœnitentiam agere* (*dere*	Busse thun / Sich bekehren
Iob.32.Vers.13.	ἀνταποκρίνεσθαι	*Vicißim respondere*	Wider antworten
Deut.19.Vers.16.	καταλέγειν	*Sigillatim enarrare*	*In specie* Hererzehlen
Eccles.1.Vers.13.	περιισπᾶσθαι	*Occupari, distrahi*	Bemühet seyn / Vil gedanckẽ habẽ
Psalm.4.Vers.2.	εἰσακούειν	*Exaudire*	Hören / erhören
Hose.2.Vers.21.	ἐπακούειν	*Exaudire*	Erhören
Psalm.147.Vers.7.	ἐξάρχειν	*Incipere, auspicari*	Anfangen
Exod.20.Vers.16.	ψευδομαρτυρεῖν	*Falsum testimonium loqui*	Falsch gezeugniß reden
Iesa.31.Vers.4.	πλοεῖν	*Terrefacere*	Erschrecken
Exod.10.Vers.3.	ἐντραπλῶσαι	*Revereri*	Scheuen
עָנִי - עֲנִיִּים	πτωχὸς	*Pauper*	Arm
	πενιχρὸς	*Miser*	Elend
	πένης	*Afflictus*	Geplage
Anijah עֲנִיָּה	ταπεινὴ	*Misera, afflicta*	Ellend / betrübt
	τεταπεινωμένη	*paupercula*	vnd armselig
Oni עֳנִי	κάκωσις	*Afflictio*	Plage vnd
	ταπείνωσις	*Miseria*	Ellend
	ζυγὸς	*Iugum*	Joch
	συζυγία	*Conjugium*	Ehe
Onah עֹנָה	σύζυγα	*Duo correspondentia*	Zwey dinge so einander gleich antworten
	ὁμιλία	*Debitum conjugale*	Eheliche pflichten
		Consuetudo mariti cum vxore concubitus	
Sept. & Hieron.			

Hoſea 10. Verſ. 10.		ἀδικίαι	*Iniquitates*	Sünden *ab* עון:
Enuth	עֱנוּת	παλαιτωρία	*Miſeria*	Armut vnd elend
		κάκωσις	*Afflictio*	Angſt vnd Noth
Inian	עִנְיָן	ὠδιπασμὸς	*Occupatio*	Mühe vnd arbeit
		δέησις	*Indigentia, Egeſtas*	Hunger vñ kummer
Taanith	תַּעֲנִית	ταπείνωσις	*Humiliatio* / *Afflictio*	Demüttigung / Plage
Maaneh	מַעֲנֶה	ἀπόκρισις	*Reſponſio*	Antwort
Maanah	מַעֲנָה	πέλεθρον	*Iugerum*	Ein Ackerlenge / Gewende weges
2. Sam. 14. Verſ. 14.		βολὶς	*Iaculum, Bolis*	Bogenſchuß
		πετροβολία	*Lapidis jactus*	Steinwurff
Maanith	מַעֲנִית	ἄυλαξ	*Sulcus*	Forche
Pſalm. 129. Verſ. 3.		ἀνομία	*Iniquitas*	Vnbilligkeit
Sept. Interp. deduxerunt à radice		עוה	*Iniquè agere.*	
Iaan	יַעַן	ἀντὶ,	*Propter*	Wegen
Lemaan	לְמַעַן	ἕνεκεν	*Propterea*	Von wegen
Bath	בַּת	στρουθὸς	*Filia vel pullus*	Ein Junger
Iaanah	יַעֲנָה	στρουθίον	*ſtruthionis*	ſtrauß
Ieanim	יְעֵנִים	στρουθο- κάμηλος	*Struthio- camelus*	Ein Strauß- vogel

עבן

Anaf	עָנָו	πραΰς	*Manſuetus*	Sanfftmütig
		πένης	*Egenus*	Dürfftig
		ταπεινὸς	*Humilis*	Demütig
		πτωχὸς	*Pauper*	Armſelig
Anafah	עֲנָוָה	ταπεινότης	*Humilitas*	Demut
		πραότης	*Manſuetudo*	Sanfftmuth
Anſah	עַנָּוָה	παιδεία	*Diſciplina* / *Obedientia*	Zucht/Erbarkeit / Gehorſam

עבן

Innen	עָנַן	συννεφεῖν- νεφέλην	*Cogere- nubes*	Wolcken- machen
		ἐπιλυγάζεσθαι	*Obnubilare*	Mit wolck:n bedecken

Onen	עֹ֫נֵן	κληδονίζεσθαι	Ominari Præstigijs vti	Wahrsagen Zaubern
		ἀποφθέγγεσθαι	Incantare Carmina dicere	Worte vnd segen gebrauchen
		ὀρνεοσκοπεῖν	Augurari	Auff Vogel geschrey achtung geben
		οἰωνοσκοπεῖν	Augurium agere	
Anan	עָנָן	Νέφος	Nubes	Wolcke
		Νεφέλη	Nebula	Nebel
Ananah	עֲנָנָה	γνόφος	Caligo	Tunckel
		σκότος	Tenebræ	Finsterniß
Onen	עֹ֫נֵן	κληδὼν	Præstigiator Augur	Zauberer Zeichendeuter
Onenah	עֹ֫נְנָה	κληδονισμὸς	Omen Ominatio	Das ahnen/deutē Zeichen deuten
		οἰώνισμα	Augurium	Auff Vogelgeschrey vnd ander Narrenwerck achtung vnd außlegung geben.

ענף

Anaph	עָנָף	βλαστὸς	Germen	Reiß
Eneph	עֹ֫נֵף	κλάδος	Ramus	Ast
Anaphah	עֲנָפָה	ἀναδενδρὰς	Vitis arbustiva	Baumreben
		σταφυλὴ	Vva	Traube
		φύλλον, πέταλον	Frons frondis	Zweyg
		κλῆμα	Palmes	Rebenschoß Rancke

ענק

Anak	עָנַק	ζωννύναι	Cingere	Vmbhencken
Heenik	הֶעֱנִיק	περιζωννύναι	Circumcingere	Behencken
		περιτιθέναι	Circumdare	Vmbgeben
		κρατεῖσθαι	Teneri	Behafft seyn
		κρατεῖν	Robarore	Stärcken

	עָנַק - הֶעֱנִיק	ἐφοδιάζειν	*Ad viam instruere*	Auff die reisse wol abfertigen
			Viatico donare	Mit zehrung versehen
Anak	עֲנָק	στρεπτὸς	*Torques*	Ketten
Anakim	עֲנָקִים	κλοιὸς	*Collare*	Halßband (wird
Anakoth	עֲנָקוֹת	θέμα	*Appositum*	Was angelegt
		ἔνθεμα	*Surculus*	Ein pfropffreißlen
		ἄναξ	*Dux, Rex*	Fürst/ König
			Torquatus	Mit ketten behēgt
		γίγας	*Gigas*	Ein Riese / Ein held

ענש

Anasch	עָנַשׁ	ζημιοῦν	*Multare*	Schatzen
Neenasch	נֶעֱנַשׁ		*Punire*	Straffen
			Condemnare	Verdammen
			Detrimento afficere	Schaden zufügen
		ἐπιβάλλειν φόρον	*Imponere tributum*	Einen Tribut aufflegen

Amos 2. vers. 8. Bibere vinum multarum vel damnatorum, h. e. Injustè bibere. Sept. Interp. καὶ οἶνον ἐκτυκοφαντιῶν ἔπινον, ἐν οἴκῳ τοῦ θεοῦ.

Onesch	עֹנֶשׁ	ζημία	*Multa*	Schatzung
		ἐπιτίμιον προστίμιον	*Pœna pecuniaria*	Geldtstraffe

עסס

As	עַס	ἐξικμᾶν	*Exsiccare*	Außtrocknen
		ξυραίνειν	*Succum exprimere*	Den safft außpressen
		καταπατεῖν	*Calcare*	Tretten
Asis	עָסִיס	χυλὸς	*Succus*	Safft
		χυμὸς	*Liquor*	Feüchtigkeit
		γλεῦκος	*Mustum*	Most
		οἶνος νέος	*Vinum novum*	Newer Wein

		σίκερα	*Sicera*	Bierwürtze
		μέθη	*Ebrietas*	Völlerey
		μέθυ-	*Vinum-*	Methe-
Asis	עָסִיס	μελιτίτης	*Melitites*	Honig tranck
		γλυκασμὸς	*Ex musto & melle Dulcedo*	Auß Most vnd honig (krafft
		νᾶμα	*Latex*	Der beste safft vñ

עפא

Aphah	עֲפָא	κλάδος	*Ramus*	Ast/Reiß
		κλαδίσκος	*Ramulus*	Zweiglein
		κλῆμα	*Palmes*	Reben
Sept. Interp.		πέτρα	*Petra*	Ein felß
עַפְעַפַּיִם		*Palpebræ vide in radice* עוף		

עפל

		ὀχυροῦν	*Munire*	Sich verbawen/ verschantzen
		σκληρύνειν	*Indurare*	Verstockt werden/ verhärten
Vppal	עָפַל	εἱλεῖν	*Conglobare*	Zusammenballen
Heephil	הֶעְפִּיל	πρᾶξιν	*Conari*	Vnterstehen
		σφυνᾶν	*Cuneare*	Sich rotten
		ἐξαίρειν	*Extollere*	Erheben
		ἐξοιδεῖν	*Intumescere*	Brusten Auffwerffen (gen
Sept. Interp.		βιαζειν	*Vi cogere*	Mit gewalt zwin/
Hab. 2. vers. 4.		ὑποστέλλεσθαι	*Animo demitti*	Furchtsam sein

Nota. Meo judicio locus hicce sic exponendus est: Ecce anima per se mala & perversa, induratur, extollit se: Sie suchen allerley mittel vnd hilfft sie doch nichts: *Iustus autem fide sua vivet.*

		σήλη	*Pila*	Ein hoher thurn
			Columna	wie eine seule
Ophel	עֹפֶל	φρούγμα	*Munitio*	Festung/Land/
		προβολὴ	*Propugnaculũ*	wehre

Ophel

Ophel עֹפֶל	ἀκρα	Arx	Schloß
	πύργος	Turris	Thurm
	σφαῖρα	Globus	Rundel
Iesa-32. vers.14.	κῶμαι	Vicus, Pagi, Villæ	Dörffer
Sept. Interp.	ὅπλα	Arma	Waaffen
multoties	ὠφὰλ	Retinent lectionem Ebraicam.	

2. Reg. 5. vers. 24. τὸ σκοτεινὸν legerunt Aleph pro Ain. אֹפֶל pro עֹפֶל. Quæ si omnia annotare vellemus liber in immensum excresceret.

Apholim עֲפֹלִים αἱ ἕδραι Sedes, Anus, podex, ficus in anu. Deut. 28. vers 27. 1. Sam. 6. vers. 4. 5. & 1. Sam. 5. vers. 6. 9. & vlt.

עפר

	τῷ χόϊ- πάσσειν	Pulvere spargere	Mit staub / erde vnd sand werffen
	χονιορτὸς	Pulvis	Staub
	ἄμμος	Arena	Sand
Aphar עָפָר	πῆρα, γῆ	Cinis, Terra	Asche / Erde
Apharah עָפְרָה	μάζα, βῶλος	Massa, Gleba	Stuck / Kloß
	κόκκος	Granum	Sandkorn / gold- (korn
	χῶμα	Agger	Schutt
	οἰκουμένη	Orbis terrarũ	Die Welt
Opher עֹפֶר	νεβρὸς	Hinnulus, pullus cervi	Ein Rehe- böcklein
Ophereth עָפֶרֶת	μόλιβδος	Plumbum	Bley

עצב

עָצַב - נֶעֱצָב	λυπεῖν	Contristare	Trawrig machen
Izzef עִצֵּב	ταράττειν	Conturbare	Betrũben (chen
Heezif הֶעֱצִיב	ἀλγύνειν	Dolore afficere	Bekümmert ma-
הִתְעַצֵּב	λυπεῖν	Mœrore afffcere	Bekümmern
	ἀποκωλύειν	Prohibere	Wehren
1. Reg. 1. vers.6.	ἐπιμᾶν	Reprehendere	Straffen
		Objurgare	Schelten
		Increpare	Erinnern
		Taxare	Tadeln

1. Par. 4. vers. 10.	ταπεινῶν	Humiliare	Demütigen
1. Sam. 20. vers. 34.	θραύεσθαι	Frangi animo	Kleinmütig werdē
Nehe. 8. vers. 11.	καταπίπτειν	Concidere, Collabi, Delabi	Das hertze fallen/ sincken lassen
Iesa. 63. vers. 9.	παροξύνειν	Provocare-ad iram	Zu zorn reitzen
Iob. 10. vers. 8.	πλάττειν	Fingere	Außdencken
		Plasmare	Formiren
		Elaborare	Außmachen
Psal. 56. vers. 6.	βδελύσσεσθαι	Aversari	Scheuwen
		Execrari	Fliehen
		Abominari	Eckel haben/ graulhaben
		Detestari	
Psal. 78. vers. 40.	παροργίζειν	Irritare	Erreitzen
Ierem. 44. vers. 19.	σπένδεσθαι	Sacrificare	Opffern
		Mactare	Schlachten
		Immolare	Außspenden
		Libare	Schencken
		Fœdus inire	Bund machen
		Paciſci	Fride machen
Geneſ. 6. vers. 6	ἀφανοῦσθαι	Dolore, Cogitationibus & curis assici	Mit sorgen / gedancken vnd vnglück schlagen
Geneſ. 34. vers. 7.	κατανύττεσθαι	Compungi-corde	Durchs hertz gehen
Iesa 54. vers 6.	ὀλιγόψυχος εἶναι	Pusillo esse-animo	Kleinmütig sein
עֶצֶב - עָצֵב	λύπη	Animi molestia	Beschwerung
Ozef עֹצֶב	ὀδύνη	Aegritudo	Schmertz/
Izzason עֲצַבְיָה		Dolor	Trawrigkeit
Azzesah עֲצַבָה	πόνος	Labor	Mühe vnd arbeit
Azzeseth עֲצַבֶת	ἀφάνωσις	Ruina	Fall
מַעֲצֵבָה	στεναγμὸς	Gemitus	Seufftzen
	μελέτη	Cura	Sorge

	עֵעֶב - עֶצֶב	ἀσθένεια	Debilitas	Schwachheit
Ozef	עֹצֶב	σύντριμμα	Contritio	Zerschlagen hertz
Izzafon	עִצָּבוֹן	εἴδωλον	Idolum	Götze/Abgott
Azzefah	עַצְּבָה	γλυπτὸν	Sculptum	Gegossen bild
Azzefeth	עַצֶּבֶת	ἀνομία	Iniquitas	Vnbilligkeit
	מַעֲצֵבָה	ὑποχείριον	Subditi	Vnderthan
			Oppressi	Bedruckte leute

עצד

			Ascia	Axt
Maazad	מַעֲצָד	σκέπαρνος	Securis	Beil
			Bipennis	Barte
		ἀξίνη	Dolabra	Hobel

עצה

Azah	עָצָה	στηρίζειν	Obfirmare	Die augen-
Proverb. 16. vers. 30.			Claudere	zuthuen

Hieronymus, Attonitis oculis. Alij, Qui agitant oculis, Alij, innuens oculis. Germ. Wer mit den augen wincket/denckt nichts guts.

Azeh	עָצֶה	ἄκανθα	Spina dorsi	Der Rucken grad

Sept. Interp. ψόαι, ψύαι, ψόιαι, *duo maximi musculi in interna lumborum regione siti. Sunt qui externos spinæ musculos* ψόας *vocant. Alij lumbos propriè dici contendunt.*

	עֵץ - עֵצָה	ξύλον	Lignum	Holtz
Ezim	עֵצִים	δένδρον	Arbor	Baum

עצל

		ὀκνεῖν	Cessare	Verzihen
		ὄκνος γί-	Piger esse	Ein fauler ochs-
Neezal	נֶעֱצַל	νεσθαι	Pigrescere	vnd esel sein
		ἀκηδιοῦσθαι	Acedia-	Sich auff die fau-
			laborare	le seite legen
Azel	עָצֵל	ὀκνηρὸς	Ignavus-	Ein fauler-
			Piger	gesell
	עַצְלָה - עַצְלוּת	ὀκνηρία	Pigritia	Faulheit
	עֲצַלְתַּיִם	δειλία	Ignavia	Nachlessigkeit

עַצְלָה עַצְלוּת עֲצַלְתַּיִם	δειλία	*Timiditas*	Da man sich vor-der arbeit fürchtet

עצם

	κραταιοῦν	*Roborare*	Stercken
	ἰσχύειν	*Fortificare*	Befestigen
	πληθύνειν	*Multiplicare*	Mehren
Azam עֲצַם	χυδαῖος	*Copiosus-*	Viel werden
Izzem עִצֵּם	γίνεσθαι	*fieri*	
	ἐξοστείζειν	*Exossare*	Zermalmen
	καμμύειν	*Occludere*	Die augen zu-
		Obturare	halten
	ὀστοῦν, ὀστᾶ	*Os, Oßis*	Bein/gebein
	ὑπόστασις	*Substantia*	Substantz
עֶצֶם עֲצָמִים	οὐσία	*Essentia*	Wesen
עֶצֶמוֹת	τὸ ὅτι, διότι,	*Illud, ipsum*	Eben das selbe
	τὸ ὑφιστά-	*Per se subsi-*	Selbstendig-
	μενον	*stens*	wesen
	κράτος	*Fortitudo*	Stärcke
Ozem עֹצֶם	δύναμις	*Robur*	Macht
Ozmah עֲצָמָה	ἰσχὺς	*Potentia*	Gewalt
עֲצָמוֹת	κραταίωσις	*Corroboratio*	Verwahrung
תַּעֲצֻמוֹת	βουλαὶ	*Confirmationes*	Befestigung
		consiliorum	Bekrefftigung

עצר

	χαλινοῦν	*Fræno cohibere*	In zaum halten
	συγκλείειν	*Obserare*	Verschliessen
		Occludere	Vermachen
	δύνασθαι	*Valere*	Mögen
Azar עֲצַר		*Prævalere*	Vermögen
Neezar נֶעֱצַר	κατισχύειν	*Continere*	Halten
		Obtinere	Erhalten
	συνέχειν	*Retinere*	Behalten
	κοπάζειν	*Prohibere*	Wehren
		Inhibere	Erwehren

		κατέχειν	*Sistere*	Einstellen
			Cohibere	Aufshalten
		καταλαμβάνειν	*Prehendere*	Ergreiffen
Azar	עָצַר	βιάζειν	*Cogere*	Zwingen
Neezar	נֶעְצַר	ἀνέχειν	*Sustinere*	Außstehen
		παύειν	*Cessare*	Aufshören
		αὐτονομία	*Regnum & dominium*	Ein verschlossen vnd freyland stad/ das niemand vnter worffen ist
Ezer	עֶצֶר	*Libera respublica*	*obseratum, liberum*	
Iud.18.vers.7.				
Sept. Interp.		θησαυρὸς	*Thesaurus*	Ein Schatz

Ab אצר, *legerunt Aleph pro Ain, de quo suo loco.*

		ἀποκλεισμα	*Obseratio*	Verschlossens
		κλεῖθρον	*Claustrum*	Schloß/Klause
Ozer	עֹצֶר	χαλινὸς	*Frænum*	Zaum
Maazar	מַעֲצָר	στενοχωρία	*Angustia*	Angst
Maazor	מַעֲצוֹר	φυλακὴ	*Carcer*	Gefengnis
		ταπείνωσις	*Humiliatio*	Demütigung
Prov.30.vers.16.		θλῖψις	*Afflictio*	Plage
Sept. Interp.		ἔρως γυναικὸς	*Amor mulieris*	Weiber liebe

Loquitur textus de orifitio matricis angusto, quod עֶצֶר *à constrictione & angustia dicitur.*

Azarah	עֲצָרָה	πανήγυρις	*Congregatio*	Versamlung
		ἀργία	*Otium, inertia*	Faulheit
Azereth	עֲצֶרֶת	ἐξόδιον	*Collecta*	Versamlung
Azzerah	עֲצָרָה	ἑορτὴ	*Solennitas*	Festtag

Prov.25.vers.vlt. Vir qui spiritum suum fræno cohibere nequit, urbi diruptæ, similis est, Ein Man der seinen muth nicht zwingen kan/ *vel* der seinen mund nicht im zaum halten kan / der ist nichts wert/ ist zu keinen sachen zu gebrauchen.

1. Sam. 14 vers. 6. Domino non est frænum, obseratio & prohibitio, servare per multos vel paucos h. e. Deo non est impossibile, difficile. &c: Gott lässet jhm nicht die hände binden/ er kan mit wenigen so viel außrichten als mit vielen.

			Supplantare	Vnterdrucken
			Peſſundare	Mit füſſen tretten
			Decipere	Betriegen
Akaf	עָקַב	περονίζειν	*Supprimere*	Vnterdrucken
Ikkef	יַעְקֹב	ἀνταλλάτειν	*Remorari*	Verzihen
			Retardare	Auffſchieben
			Immutare	Endern
		πανοῦργος	*Aſtutus*	Liſtig
		δολερὸς	*Fraudulentus*	Argliſtig
Akof	עָקֹב	ἀπατηλὸς	*Fallax*	Falſch/ betrieglich
	עֲקֻבָּה	κυρτὸς	*Curvus*	Schlimb/ krumb
		διάστροφος	*Perverſus*	Verkerth
		πονηρὸς, φαυλὸς	*Pravus*	Böſe/ Arg
Iere. 17. verſ. 9.		βαθὺς	*Profundus*	Tiefſſinnig
			Tortuoſus	Verdrehet
Eſaiæ 40. verſ. 4.		σκολιὸς	*Intortus*	Verwirret
			Obliquus	Schlim/ krumb
			Turbatrix	Vnruhig
			Sanguinolenta	Blutdurſtig
Hoſe. 6. verſ. 9.		θεράπευσα	*Callida, aſtuta*	Liſtig/ Betrieglich
			Turbulenta	Voll vnruhe/ zanck vnd vnglück
			Planta	Fußſole
			Calx	Verſe/ Tritt
		πέρνα	*Veſtigium*	Fußſtapff
			Calcaneus	Fußſtapffen
Akef	עֵקֶב	πέρας	*Finis*	Ende
Okbah	עֲקֻבָּה	ἔσχατα	*Extremitas*	Euſerſte
Ikkefim	עֲקֻבִּים	ἔνεδρα	*Inſidiæ*	Hinderliſt
		ἀπάτη	*Deceptio*	Betrug
		περισμὸς	*Supplantatio*	Vnterdruckung
			Propter	Vmb/ wegen
		ἕνεκεν	*Propterea*	Darumb
Ekeph	עֵקֶב		*Eò quod*	Darumb das
		αἰτία	*Cauſa*	Vrſach

Ekeph	עֵקֶב	ἀνταπόδοσις	*Merces*	Belohnung
	עֵקְבוּת	ἀντάλλαγμα	*Retributio*	Vergeltung
			Reconciliatio	Verſöhnung
		ἐπελευσία	*Adventus*	Zukunfft
		τὰ ἴχνη	*Veſtigia*	Fußſtapffen

עקד

Akad	עָקַד	συμποδίζειν	*Ligare*	Binden
			Alligare	Anbinden
			Colligare	Zuſamen binden
Akod	עָקֹד	ἁλφάλευκος	*Circulatus-colligatus*	Bunt/Ringlicht
			Lineis-diſtinctus	Mit weyſſen ſtrimen
	בֵּית עֵקֶד	κυρεῖον	*Tonſtrina*	Die ſcheer ſcheune
		κυρὰ	*Ligatio ovium*	Der ort da man
			Tonſura-locus	die Schaaffe ſchtert

עקה

Maakah	מַעֲקָה	στεφανὴ Corona Krantz	*Ambitus*	Ein gang
			Circumferētia	Geländer
			Peribolum	Lähne
			in tecto domus,	Ein Althan

עקל

Meukkal	מְעֻקָּל	ἀλαζαμών	*Lubricus*	Schlipfferig
	עֲקַלָּתוֹן		*Fallax*	Glat/falſch
			Perverſus	verkehrt
		σκολιὸς	*Obliquus*	Schlimb/krumb
	עֲקַלְקַלּוּת *q. Non callis.*	τραγὺς	*Tortuoſus*	Hockerig
			Diſtortus	Vngerade Strenge
		τραγυαλιὰ ἀτριβὴ	*Via tortuoſa & obliqua, via invia*	Ein ſchlimmer/loſer/vnd vngebähnter weg

		ἐκριζοῦν	Eradicare	Außwurtzeln
		ἐκτίλλειν	Radicitus	Mit der Wurtzel
			evellere	außreissen
Akar	עָקַר	ἀπορριζοῦν	Extirpare	Außrotten
Neekar	נֶעֱקַר	ἐκβοτανίζειν	Eruncare	Außreutten
Ikker	עִקֵּר	νευροκοπεῖν	Subnervare	Die spanadern
			Enervare	entzwey hawen
		παραλύειν	Evertere-	Verderben
			potentiam	Vmbkehren
			Stirps	Stamb
			Radix	Wurtzel
Eker	עֵקֶר	γενετὴ	Ortus	Herkommen
			Nativitas	Gebührt
Akar	עָקָר	ἄγονος	Infœcundus	Vnfruchtbar
עֲקָרָה - עֲקֶרֶת		στεῖρα	Sterilis	Gelde
Akraf	עַקְרָב	σκορπίος	Scorpio	Ein Scorpion

עקש

Akasch	עָקַשׁ	σκολιὸς εἶναι	Tortuosus esse	Schlimb vñ krum̃
Ikkesch	עִקֵּשׁ	σκολιοῦν	Intorquere	Krümmen
Neekasch	נֶעֱקַשׁ	ἐπιστρέφειν	Pervertere	Verkehren
		σκολιὸς	Tortuosus	Schlimb/krumb
		οὐκ ἀγαθὸς	Non bonus	Nichts guts
Ikkesch	עִקֵּשׁ	στρεβλὸς	Perversus	Verkehrt
	עִקְּשׁוּת	διεστραμμένος	Flexuosus	Verdrehet
	מַעֲשַׁקִּים	σκληροκάρ-	Obstinati cor-	Verstocktes
		διος	dis	hertzens

ערב

		ὀψίζων	Sub vesperam	Vmb den Abend
		ὀψίζειν	Advesperascere	Abend werden
Araf	עָרַב	μιγνύειν	Miscere	Vermischen
Heerif	הֶעֱרִיב	καταμιγνύναι	Immiscere	Vermengen
	הִתְעָרֵב	ἀλλάττειν	Permutare	Verwechseln
		μετατιθέναι	Transponere	Vmbsetzen
		ἐκδέχειν	Suscipere	Auffnemen

Araf

		ἐκδέχεσθαι	Subarrare	Bürge werden
			Devovere	Geloben
			Fide jubere	Verbürgen
Araf	עֵרֶב	ἐγγυᾶν	Spondere	Zum Bürgen bekommen
Heerif	הַעֲרִיב	ἐγγυᾶσθαι	Subarrare	
	הִתְעָרֵב		Arramponere	
		ἡδύνειν	Gratum & jucundum esse	Lieb vnd angenem seyn
Ierem. 30. Vers. 21.		διδόναι	Applicare	Wenden
			Tradere	Dahin geben
			Dirigere	Richten
Ezech. 27. Vers. 9.		ἐμπρέυεσθαι	Negociari	Handeln vnd wandeln
Iob. 17. Vers. 3.		συντίθεσθαι	Pacisci invicem, in re aliqua convenire	Mit halten Wetten Eine wette
		συνδέεσθαι	Colligare	Halten/stechen
			Conectere	Wetten dürffen
Prov. 24. Vers. 21.		ἀπειθεῖν	Imperium detrectare	Abfallen Meineydig werdē
Eref	עֵרֶב	μίξις, μιγμὸς	Mistio	Vermischung
		σύμμυκτος	Promiscuum vulgus	Dz gemeine volck
		ἐπίμυκτος		Der gemeine pöfel
		κρόκη, Trama,	Subtegmē stamini admistum	Eintrag/was eingewirckt wirdt
Eref	עֶרֶב	ἑσπέρα	Vespera	Abendt
Aroſ	עָרֹב	κυνομυία	Commistio	Vermischung
		Omne insectorum noxiorum genus	Mixtura	Allerley
			Vespæ	vngezifer
			Crabrones	Wespen
			Locustæ	Käfer
			Scarabæi	Humeln ꝛc.
Oref	עֹרֵב	κόραξ	Corvus	Rabe / Rappe/
		κορώνη	Cornix	Krae
		κολοιὸς	Monedula	Thole

Aref

		ἡδὺς ἡδεῖα	*Dulcis*	Süß
Aref	עָרֵב		*Suavis*	Lieblich
			Gratus	Angenemb
Arafim	עֲרָבִים	ἰτέαι	*Salices*	Weyden
		ἄρχεα	*Arva*	Acker
Arafah	עֲרָבָה	πεδινὰ χωρία	*Campestria*	Felder/flächen
		ἐρημίαι	*Solitudines*	Einöden
Sept. Interp.		τὰ ἔρημα, ἐρημίαι	*Loca deserta*	Wüsteneyen
Deut.1.Vers.1.		πρὸς δυσμὰς	*Occasum versus*	Gegen abend
Ios.18.Vers.18.		βαιθ ἀραβὰ	*retinuere lectionem Ebraicam.*	
Ier.5.Vers.6.		οἰκιῶν	*Domorum*	Der Häuser
Psalm.68.Vers.5.		ἐπὶ δυσμῶν	*Super occasum*	Vber den abend
Alij vertunt.		*Super cælos*, vber alle Himmel.		
Ios.4.Vers.13.		πρὸς τὴν πόλιν	*Ad civitatem*	Zur Stadt
Araf	עֲרַב	ἀραβία	*Arabia*	Arabien
Arafi	עֲרַבִי	ἄραψ	*Arabs*	Ein Arabier
		ἀρραβών	*Arrhabo, arrha*	Pfandt
		ἐγγύη	*Vadimonium*	Bürge
		Gewisse versicherūg	*Pignus, recognitio*	Vnderpfand
Erafon	עֵרָבוֹן			
Arubbah	עֲרֻבָּה	Bekentniß	*Vades*	Bürgschafft
&c.	תַּעֲרֻבוֹת	Recognition		Geissel vnd was zur versicherung gehört
		υἱοὶ τῶν συμμίξεων	*Obsides*	
		σύμμιξις	*Commistio*	Vermischung
			Mixtura	Vermengung
		δυσμὴ	*Vespera*	Abend
Maaraf	מַעֲרָב		*Occasus Solis*	Soñen vntergāg
&c.	מַעֲרָבָה	ἐμπορία	*Commertium*	Handel
		ἐμπορία	*Mercimonium*	Wandel
		ἀλλαγὴ	*Negotiatio*	Kauffmanschafft

ערג

Arag	עָרַג	ἀναβλέπειν	*Respicere*	Auffsehen
		ἐπιποθεῖν	*Appetere*	Begeren

		ἄυλαξ	*Porca*	Bethe
		ἄλως	*Areola*	Platz
		πρασία	*Sulcus*	Furche / Reye /
Arugah	עֲרוּגָה	βολὶς	*Linea*	Strich
Sept. Interp.		ἀγωγοὶ ὕδατος	*Elices*	Gerinne / wasserfurchen
Cant. 5. Vers. 13.		φιάλη	*Phiala*	Trinckgeschirr
Ezech. 17. Vers. 7.		βόλος	*Funda*	Eine wathe

ערד

Arod	עָרוֹד	ὄνος ἄγριος	*Onager*	Ein wilder Esel

ערה

		ἐκχέειν	*Effundere*	Vergiessen / Auffgiessen
		ἀναπαλύπτειν	*Nudare*	Entblössen
			Denudare	Bloß machen
			Revelare	Offenbaren
ה				
Neerad	בְּעֵרָה	ἀναστρέφειν	*Evertere*	Vmbkehren
Erah	עֵרָה	καταβάλλειν	*Diruere*	Vmbreissen
Heerah	הַעֵרָה	ἐκκενοῦν	*Evacuare*	Außledigen
&c.	הֶעֱרָה	ἀποκαλύπτειν	*Retegere*	Entdecken
		ἐπαίρεσθαι	*Diffundere*	Sich außbreiten
		ἐκχέειν	*Effundere*	Die sehle vergiessen
		ψυχὴν	*animam*	
		ἀποθνήσκειν	*Mori*	Sterben
Iesa. 32. Vers. 15.		ἔρχεσθαι	*Venire*	Kommen
Iesa. 53. Vers. vlt.		διδόναι	*Tradere*	Dahin geben
Eriah	עֲרִיָה	γυμνότης	*Nuditas*	Blösse
Ervah	עֶרְוָה	ἀπογύμνωσις	*Denudatio*	Entblössung
Orah	עֹרָה	αἰσχρὸν	*Turpitudo*	Schande
Aroth	עֲרוֹת	αἰσχυμοσύνη	*Verenda*	Scham
		τὰ αἰδοῖα	*Pudenda*	Gemächte
Maareh	מַעֲרֶה	αἰσχλώη	*Ignominia*	Schmach
Maar	מַעַר	χλωρὸν	*Graminetum*	Grässerey
		ἴχνος	*Vestigium*	Fußstapffen

Maar	מַעַר	προσωπον	Similitudo	Gleichheit
		εἰκὼν	Statura	Gestalt
			Imago	Bildniß

ערך

		τάττειν	Ordinare	Ordnen
		ἑτοιμάζειν	Parare	Bereyten/schicken
		παραταττειν	Instruere-aciem	Eine Schlachtordnung machen
		ὑπομένειν	Manere	Bleiben
Arach	עָרַךְ	παριστάναι	Assistere	Herbey tretten
Heerich	הֶעֱרִיךְ	ἰσᾶν	Adæquare	Gleich machen
		ἰσώσασθαι	Assimilare	Gleichen
		ὁμοιᾶν	Conferre	Vergleichen
		τιμᾶν	Aestimare	Achten
		φορολογεῖν	Tributum colligere	Schatzen / Beschatzen
Levit. 1. Vers. 12.		ἐπιτιθέναι	Imponere	Aufflegen
Exod. 40. Vers. 4.		παρατιθέναι	Apponere	Zulegen
		τάξις	Ordo	Ordnung
		θέσις	Dispositio	Satzung
		ἰσοψυχία	Aequalitas / Convenientia	Gleichheit / Gleichmentis
Erech	עֶרֶךְ	ἰσόψυχος pari animo.	Vnanimitas	Muttig / Einmüttig
		τιμὴ	Aestimatio / Valor	Wirde / Werth
		παράταξις	Acies instructa	Schlachtordnung
	מַעֲרָכָה	θέμα	Ordine appositum, ordo	Alles was fein ordentlich gesetzt wirdt
	מַעֲרָכֶת	τάξις		
		καῦσις	Adolẽdi modus / ustio, crematio	Das Rauchern vnd brennen

Aral Levit. 19. Vers. 23.	עָרַל	ἀπερίτμητον ἀκρόβυστον πόσθωνα ἀκάθαρτον κρίνειν	*Incircũcisum præputiatum & immũdum iudicare*	Vor vnbeschnitten vnd vnrein achten vnd halten
Hoc est:		οὐ μὴ φάγειν	*Non comedere*	Nicht essen
Neeral Hab. 2. Vers. 16.	נֶעְרַל	γυμνοῦν ἀκροβυστίαν, ἀποδεικνύναι τὰ αἰδοῖα	*Nudare præputium, Ostendere pudenda*	Sich auffdecken Entblössen Die scham sehen lassen
Sept. Interp.		διασαλεύεσθαι	*Concuti*	Zerstossen vñ hefftig bewegt werden
Divus Hieron.		κατακοιμίζειν	*Consopire*	In einen tieffen schlaff fallen
		Respicit ad Noe dormientem.		
Erel	עֵרֶל	ἀκρόβυστος	*Præputiatus*	Der die Vorhaut hat
Arel	עָרֵל	ἀπερίτμητος	*Incircumcisus*	Vnbeschnitten
Arelah	עֲרֵלָה	ἀκάθαρτος	*Immundus*	Vnrein
		ἀπερικάθαρτος	*Impurus*	Vngereinigt

Nota. Cor præputiatum h.e. Inobediens. Lingua præputiata h.e. ἄλογος. dicendi facultatis expers. Aures præputiatæ h.e. minimè audientes.

Erel	עֵרֶל	ἀκροβυστία	*Præputium*	Die vorhaut
Orlah	עָרְלָה	σκληροκαρδία	*Duricies cordis*	Deß hertzen härtigkeit

ערם

Arom	עָרֹם	ἐπίστασθαι	*Callere*	Listig/verschlagen
		πανουργεύειν	*Callidè agere*	Weißlich handeln
Neeram	נֶעְרַם	κατὰ πανουργεύειν	*Concinnare*	Zusam̃en bringen
		τάττειν	*Ordinare*	Ordnen
Heerim	הֶעֱרִים	διατάττειν	*Disponere*	Anordnen
		ἱστάναι	*Statuere*	Anstellen
		διϊστάναι	*Constituere*	Bestellen
Arum	עָרוּם	πανοῦργος	*Astutus*	Listig/klug
			Callidus	Verschmitzt

		τροφαῖος	*Versutus*	Verschlagen
Arum	עָרוּם	φρόνιμος	*Sapiens*	Weyse vnd verstendig Fürsichtig
			Prudens, providens	
Orem	עֹרֶם	φρόνησις	*Sapientia*	Weißheit
			Prudentia	Fürsichtigkeit
Ormah	עָרְמָה		*Intelligentia*	Verstandt
			Calliditas	Behendigkeit
		πανουργία	*In bonam & malam partem*	Liſt vnd geſchwindigkeit in allen dingen
		θημωνία	*Acervus*	Heuffen
Aremim	עַרְמִים	σωρὸς	*Strues*	Meiler
Aremah	עַרְמָה		*Conſtructio*	Schober
			Compoſitio	Mandel
		σωρὸς	*Cumulus*	Heufflein
Arom	עָרוֹם	γυμνὸς	*Nudus*	Nackt vnd
&c.	עֲרוּמִים	γυμνοὶ	*Nudi*	bloß
Arummah	עֲרֻמָּה	γυμνὴ	*Nuda*	Ohne Kleyder
Erom	עֵירֹם	γυμνότης	*Nuditas*	Blösse
——	עֵירֻמִּים	γυμνοὶ	*Nudi*	Nacket
——	מְעֹרָמִים	γυμνὰς	*Nudos*	Die Nackten
Armon	עַרְמוֹן	κάστανον	*Caſtanea*	Keſtenbaum
——	עַרְמֹנִים	κάστανα	*Caſtaneæ*	Caſtanien
Gen. 30. Ver. 37.		πλάτανος	*Platanus*	Maßholder
Ezech. 31. Verſ. 8.		ἐλάτη	*Abietes*	Tannen

ערס

		φύραμα	*Paſta*	Teig
			Conſperſio	
Ariſah	עֲרִיסָה	τὸ σιλικὸν	*Farina ſubacta*	Grieß Mähl
		χιλὸς	*Farrago*	Grütze
		ἀλφωτὶς	*Farreum*	Gegrüſet
			Farreatio	Geſtampfft

Ariſah

Arisah	עֲרִיסָה	ἄλευρον	*Genus sa-*	Zerriben es ſey-
		ἄλφιτον	*crificij*	reiß Hierſche. ꝛc.
		πρωτογενήμα-	*Primitiæ omni-*	Das erſte von-
		τα, ἀπαρχαὶ-	*um frugum*	allen früchten
		σίτων	*ſacerdotibus oblatæ*	

Indæi paſtam vocant, farinam aquæ conſperſam. Hieronymus plerumq; cibum vertit, & Avenario citante, pulmentum. Avenarius Oryzam ex eo facit, propter literarum convenientiam.

ערף

Araph	עָרַף	σφάττειν	*Iugulare*	Die gurgel vnd- keele abſtechen
		αὐχενίζειν	*Cervicem in-*	Den halß ab-
		τραχηλίζειν	*cidere*	hawen
		ἀποκτείνειν	*Occidere*	Vmbbringen
Deut. 21. verſ. 4.		νευροκοπεῖν	*Nervos inci-dere*	Die ſpanadern entzwey hawen
Exod. 13. verſ. 13.		λυτροῦν	*Redimere*	Löſen
Exod. 34. verſ. 20.		τιμὴν διδόναι	*Pretium dare*	Bezahlen
Oſea. 10. verſ. 2.		καταστρέφειν	*Evertere*	Vmbkehren
			Diruere	Vmbreiſſen
Figuratè		στάζειν	*Stillare*	Trieffen
		καταῤῥεῖν	*Defluere*	Flieſſen
		καρπὸν-	*Fructum-*	Früchte-
		φέρειν	*afferre*	bringen
		βρέχειν	*Irrigare*	Begieſſen
Deut. 32. verſ. 2.		προσδοκᾶσθαι	*Expectari*	Mit verlangen-
			Sperari	gehofft werden
Deut 33. verſ pen.		σκιάζειν	*Obnubilari*	Bedeckt werden
Oreph	עֹרֶף	αὐχὴν	*Cervix*	Nacken
		τράχηλος	*Collum*	Halß
		βρέγμα	*Synciput*	Vorhaupt
		νῶτος	*Dorſum*	Rucken
			Tergum	
		ἰνίον	*Occiput*	Genicke

Ariphim עֲרִפִים	ἀπορία	*Anxietas,*	Höchste vnd
		Angustia,	euserste noth
		Perditio,	Angst verter-
		Destructio,	ben vnd vnter-
		Interitus	gang

Alij vertunt: Cælos, alij caliginem, Alij polum, influentias Cæli, eam partem Cæli sub qua sita est Iudæa, Palestina, vel Terra sancta.

Araphel עֲרָפֶל	γνόφος	*Caligo*	Dunckel
	ὁμίχλη	*Nebula*	Nebel
	σκότος	*Tenebræ*	Finsternüß

ערץ

		φοβεῖν	*Metuere*	Fürchten
		δειλιᾶν	*Timere*	Sich entsetzen
		ἐυλαβεῖσθαι	*Formidare*	Erschräcken
		πίπτειν	*Animo decidere*	
		ἀπτοέσθαι	*Deterreri*	Abgeschreckt
		τρέμειν	*Tremere*	werden
Araz	עָרַץ	πήσσεσθαι	*Metu concuti*	Sich lassen ab-
Naaraz	נַעֲרַץ	ζαράσσεσθαι	*Consternari*	schrecken
Heeriz	הֶעָרִיץ	ἐνδοξάζεσθαι	*Formidabilis esse*	Herrlich vnd schröcklich werden
		μεγαλαυχεῖν	*Magna jactare*	Trotzen
		θραῦσαι	*Frangere* / *Confringere*	Zerbrechen
		ἀμασεῖσαι	*Concutere*	Zerschmeissen
		ἰσχῦσαι	*Robur exercere*	Seine macht beweisen
Ariz	עָרִיץ	φερεκτὸς	*Formidabilis* / *Horrendus*	Trotzig / Schröcklich
	עָרִיצִים	τύραννος	*Tyrannus*	Wütterich
Psal 37. vers. 35.		ὑπερυψούμενος	*In summo gradu constituto*	Hoch erhaben
Iob. 6. vers. 23.		δυναστὴ	*Potentes*	Mechtige
Ezech. 28. vers. 7.		λοιμοὶ	*Pestes hominũ*	Vergiffte hertzen

Aruz עָרוּץ	τρῶγλαι	*Fissuræ*	Risse/Ritze
Iob. 30. vers. 6.	*Caverna*	*Foramina*	Krinsen/Löcher
		horrida, formidolosa	Garstige vnd vnflätige örter
Maariz מַעֲרִיץ	φόβος	*Formido*	Furcht
Iesa 8. vers. 13.	δέος	*Pavor, Terror*	Schrecken
	ἔκπληξις	*Consternatio*	Zittern
	πεποίθησις	*Fiducia*	Trost/Trotz
		Confidentia	Zuversicht
מַעֲרַצֵּי־	φόβος	*Terror*	Furcht
	τρόμος	*Pavor*	Schrecken
Iesa. 10. vers. 33.	κράτος	*Robur*	Stärcke
	βία μεγάλη	*Vis magna*	Grosse gewalt
	ἰσχὺς	*Potentia*	Macht

ערק

Arak עָרַק	φεύγειν	*Fugere*	Fliehen
	συνεχῶς, ἐνδελεχῶς ἀγανακτεῖν	*Continuè agitari*	Fort getrieben werden
Orek עֹרֵק	φυγὰς (νεῖος)	*Exul*	Verjagt
	ἀπολις	*Expulsus*	Vertrieben
	ἀλαπέτης	*Fugitivus*	Flüchtig
Sept. Interp.	φεύγων	*Profugus*	In der flucht

Iob. 30. vers. 3. οἱ φεύγοντες ἄνυδρον. *Vatablus Qui fugiebant in solitudinem. Hieronymus qui rodebant in solennitate. Alij qui fugiebant ad siccitatem h. e. ad locum arentem ac siticulosum, tenebras, desolationem, vastitatem, vastas solitudines. Alij, coerciti profugiunt in desertum. Germanicè,* Die vor hunger vnnd kummer in die einöde flohen. *Sic Iob. 30. vers. 17. Septuaginta interpr. verterunt,* αἱ νεῦρά μου. *Et nervi mei, sive pulsus mei non quieverunt. Hieronymus, Et qui me comedunt non dormiunt. Alij, et exactores mei non cubabunt. Germa:*

Vnd die mich jagen / legen
sich nicht schlaffen.

Arar	עַרְעַר	κατασκάπτεσθαι	Suffodiendo evertere & diruere	Vmbgraben Vmbkehren Zerreissen (raubt
	הִתְעַרְעַר			
Ariri	עֲרִירִי	ἄτεκνος	Orbus	Der kinder be-
	עֲרִירִים	ἄτεκνοι	Steriles	Vnfruchtbare
Iere. 22. vers. vlt.		ἐκκήρυκτος	Voce præconis exterminatus, expulsus, exactus	Einer der öffentlich proclamirt wird
Ar	עָר	πολέμιος	Hostis	Feind
		ἐναντίος	Adversarius	Widersacher
Sept. Interp.		ἐχθρὸς	Inimicus	Widerpart
1. Sam. 28. vers. 17.		πλησίον	Proximus	Ein nechster
Divus Hierony.		φθονερὸς	Aemulus	Eyferer
		Abgünstiger/	Mißgönner/	Nachfolger
Psal. 139. vers. 20.		πόλεις	Civitates	Städte ab עיר
Arar	עַרְעַר	ἄτεκνος	Orbus	Verlassen
			Miser	Arm vnd-
Aroer	עֲרוֹעֵר	ταπεινὸς	Humilis	Elend
Iere. 17. vers. 6.		ἀγριομυρίκη	Myrica sylvestris	Wild oder feld
			Bria sylvestris	Tamarißken
Sept. Interp.		ὄνος ἄγριος	Asinus sylvestris	Ein wald esel
Iere. 48. vers. 6.		ὄναγρος	Onager	Ein wilder esel

Aroer quoq; est nomen Civitatis, Iosuæ. 13. vers. 9.

ערשׂ

Eres	עֶרֶשׂ	κλίνη	Sponda	Spanbeete/
			Lectus	Deckbette
		στρωμνὴ	Stratum	Strew
		κράββατος	Grabbatus	Lotterbetlein Faulbette

עשׂב

Esef	עֵשֶׂב	χλόα, χλόη	Herba virens	Graß
Issefoth	עִשְּׂבוֹת	βοτάνη	Gramen	Kraut
		χόρτος	Fœnum	Häw

Asah

Asah	עָשָׂה	ποιεῖν	*Facere*	Machen
Naasah	נַעֲשָׂה	φέρειν	*Ferre*	Bringen
Issah	עִשָּׂה	προφέρειν	*Proferre*	Tragen
Vssah	עֻשָּׂה	ἀπεργάζεσθαι	*Efficere*	Anrichten
Exod.3.vers.10.		συμβαίνειν	*Evenire*	Widerfahren
Gene.18.vers.7.		ἀπεργάζεσθαι	*Conficere*	Zurichten
		ἑτοιμάζειν	*Parare*	Bereiten
Num.15.vers.24.		γίνεσθαι	*Fieri*	Werden
Psal.139.vers.15.		συμπεράτεσθαι	*Confici*	Fertig werden
Ezech.23.vers.3.		ἀπαρθενεύειν	*Violare pudicitiam*	Zu schanden machen
Maiseh	מַעֲשֶׂה	ἔργον	*Opus*	Werck
	מַעֲשִׂים	ποίημα	*Factura*	Gemachts

עשן

Aschan	עָשַׁן	καπνίζειν	*Fumare*	Rauchen (chen
			Fumigare	Einen rauch ma-
		ὀργίζειν	*Irasci*	Sich erzürnen
			Excandescere	Entbrennen
Aschan	עָשָׁן	καπνὸς	*Fumus*	Rauch
Aschen	עָשָׁן	καπνίζων	*Fumans*	Rauchend
Eschen	עָשָׁן	καπνιζόμενος	*Fumigans*	Beraucht

עשק

Aschak	עָשַׁק	καταχρᾶσθαι	*Defraudare*	Betriegen
		ἐφιστάναι	*Vi opprimere*	Mit gewalt vnterdrucken
		ἐξαντλᾶν	*Exhaurire*	Außschöpffen
		ἁρπάζειν	*Vi rapere*	Mit gewalt nemmen
Isschek	עֹשֶׁק	καταπίνειν	*Deglutire*	Verschlingen
		βιᾶν	*Vim inferre*	Gewaltthun
		βιάζεσθαι	*Vim pati*	Gewalt/not vnd vnrecht leiden
		ἀδικεῖν	*Injustè agere*	Vnrecht handeln
		θλίβειν	*Premere*	Drucken

		βιᾷ ἀχθεσθαι	*Vi premere*	Mit gewalt drucke
Aschak	עָשַׁק	συκοφαντεῖν	*Falso criminari*	Verleumbden/beliegen/betriegen
Isschek	עֹשֶׁק	καταδυναστεύειν	*Potentia opprimere*	Mit gewalt vbereinen herschen
		δόλος	*Fraus, dolus*	Liſt/Betrug
		βία, ἀδικία	*Injuria*	Gewalt/vnrecht
Oschek	עֹשֶׁק	συκοφαντία	*Sycophantia*	Vnbilligkeit
Oschka	עֹשֶׁקָה	διαβολή	*Calumnia*	Verleumbdung
	מֵעֹשֶׁק וגו׳	πλοῦτος συκοφαντικὸς	*Opes vi & fraude collectæ*	Vnrecht gut das mit liſt vñ gewalt zuſammen bracht

עשק

Aſak	עָשַׂק	ἀδικεῖν	*Contumeliosè litigare*	Ein anderſchenden vndſchmehen
Eſek	עֹשֶׁק	ἀδικία	*Injuria*	Vnrecht

עשר

עָשַׁר הֶעְשִׁיר	πλουτεῖν	*Dives eſſe*	Reich ſein
הַתְעַשֵּׁר	πλουτίζειν	*Ditare*	Reichmachen
	πλουτίζεσθαι	*Dives fieri*	Reich werden
Oſcher עֹשֶׁר	πλοῦτος	*Divitiæ*	Reichthumb
Aſchir עָשִׁיר	πλούσιος	*Dives*	Reich

עשר

עָשַׂר עֲשַׂר	δεκατεῖν	*Decimare*	Zehenden
הֶעְשִׂיר	ἀποδεκατεῖν	*Decimam partẽ accipere, dare & detrahere*	Das zehendetheil nemmen/geben vndabziehen
עֲשַׂר עֶשְׂרֵה	δέκα	*Decem*	Zehen
עַשְׁתֵּי עָשָׂר	ἕνδεκα	*Vndecim*	Eilff
שְׁנֵי עָשָׂר	δώδεκα	*Duodecim*	Zwölffe

Esrim	עֶשְׂרִים	εἴκοσι	*Viginti*	Zwantzig
		εἰκοστὸς	*Vigesimus*	Der zwantzigste
Asiri	עֲשִׂירִי	δέκατος	*Decimus*	Der zehend
Asirith	עֲשִׂירִית	δεκάτη	*Decima*	Die zehende
Asiriyah	עֲשִׂירִיָּה	δέκατον	*Decimum*	Das zehende
Issaron	עֲשָׂרוֹן	δέκατον	*Decimum*	Das zehende
	עֲשֹׂרוֹת	δέκατα	*Decima*	Die zehenden
Asor	עָשׂוֹר	δέκατος	*Decimus*	Der zehende
		δεκάχορδον	*Decachordũ*	Eine laute mit zehen seiten
	מַעֲשֵׂר מַעֲשֵׂרָה	ἐπιδέκατον	*Decimæ*	Der zehende

ע שׁ ע

Aschasch	עָשַׁשׁ	ῥυλιδᾶσθαι	*Rugare*	Verruntzeln (pen
			Corrugare	Zusamen schrum
		κείρεσθαι	*Arrodi*	Außgemirgelt vñ
		καθαιρεῶσθαι	*Corrodi*	Außgefressen wer
		ἰᾶσθαι	*Aerugine*	Verrosten (den
			Consumi	Verzehrt werden
		ταραχθῆναι	*Turbari*	Verfallen/ verschmachten
Asch	עָשׁ	ἰὸς	*Aerugo*	Rost
Sept. Interp.		ἐρυσίβη	*Rubigo, Robigo*	Brand
Iesa. 50. vers. 9.		σὴς	*Tinea*	Motte
Psal. 39. vers. 13.		ἀράχνη	*Tela araneæ*	Spinwebe

Nota. Quando Arcturum significat est ab עוּשׁ

ע שׁ ת

Aschath	עָשַׁת	σώζεσθαι	*Sanitatem*	Frisch/
		Iere. 5. vers. 28.	*& vires recuperare*	Gesund vnd starck werden
	הִתְעַשֵּׁרְתָּ	διασώζειν	*Servare*	Erhalten
		Ionæ. 1. v. 6.	*Custodire*	Bewahren

Alij vertunt ἐπλήτησαν. *Impinguati sunt, Nituerunt, Habuerunt autem nitidam. Recogitet, placabitur. Cogitabit de nobis. Meo judicio propriè, sanitati & pristinæ integritati restituere, significat.*

		ἔργον δι-	*Nitor*	
Escheth	עֶשֶׁת	εἰδὲν καὶ	*candor, puri-*	Alles was schön-
Aschoth	עֲשׁוֹת	κομψὸν,	*tas, elabora-*	gleisset vnd fein-
		εἰργασμέ-	*tio cujusli-*	außgearbeitet ist
		νον	*bet operis*	
Sept. Interp.				
Cant. 5. vers. 14.		πυξίον	*Tabula ebur-*	Eine Tassel von-
		ἐλεφάντινον	*nea*	helffen bein
Oschtoth	עֶשְׁתּוֹת	Διαλογι-	*Cogitationes*	Gedancken
	עֲשְׁתֹנוֹת	σμοὶ	*Consilia*	Anschläge
		περισσεία	*Superfluitas*	Vberfluß
			Abundantia	Mennige
Aschte	עַשְׁתֵּי	πρόσθεσις	*Additio*	Zusatz
		τῆς μονάδος	*Vnitatis*	Der zahl eins
	עַשְׁתֵּי עֶשְׂרֵה	ἕνδεκα	*Vndecim*	Eilffe
		ἑνδέκατος	*Vndecimus*	Der Eilffte
		περισσεία	*Multitudo*	Vielheit
			Abundantia	Mennige
	עֲשְׁתֹּרֶת	ἀγέλη καὶ-	*Cœtus, Caulæ*	Hauffen vnd-
		πόμνιατῶν-	*Greges-*	Herde
		προβάτων	*ovium*	der schaafe

Nota. Astoreth, quoq; fuit Dea & Idolum Zidoniorum, Item, Astaroth est nomen loci. Vide de his 1. Reg. 11. vers. 5. Iud. 2. vers. 13. Et Deut. 1. vers. 4. Gen. 24. vers. 5.

עתד

Itteel	עִתְּד	παρασκευάζειν	*Præparare*	Beschicken
		ἑτοιμάζειν	*Parare*	Zurichten
			Expedire	Bestellen
				Fertig machen
		ἕτοιμος	*Promptus*	Bereit
			Paratus	Fertig
Athid	עָתִיד	πρωτοστάτης	*Qui prim9 stat,*	Der der erste-
Atidim	עֲתִידִים	λοχαγὸς	*primipilaris-*	tm streit vnd-
		ἡγεμὼν	*anteſignarius*	scharmützel ist
		μέλλων	*Futurus*	Zukünfftig

עתידות

Iesa. 10. Vers. 13.	עֲתוּדוֹתַי	ἕτοιμα ἰσχὺς καὶ ἀθένεια	Promptuaria parata, Futura bona & mala	Alles was einem zuvor bereytet ist/ es sey gutes oder böses

Hinc Sept. Interp τὴν ἰσχὺν. Hieron. principes. Vatablus Thesauros.

Attudim עַתּוּדִים	τράγοι	Hirci	Böcke
Figuratè.	ἄρχοντες	Principes	Fürsten

Pro quo Sept. Interp. Iesa. 14. Vers. 9. verterunt ἄρξαντες, ac idem est.

עתם

Netam	נֶעְתָּם	ἀτμίζειν	Vaporare	Athemen
			Exhalare	Dampffen
		καπνίζειν	Fumare	Nebeln
			Fumigare	Rauchen
		συγκαίεσθαι	Comburi	Verbrennen
		συμφλέγεσθαι	Conflagrare	Im fewer auffgehen
Alij vertunt.		ἀμαυρῶν	Obscurare	Verfinstern
		ταράττειν	Turbare	Zerstöhren

עתק

Atak	עָתַק	παλαιοῦσθαι	Senescere	Alt werden
			Consenescere	Veralten
			Inveterascere	Gar alt werden
Heetik	הֶעְתִּיק	τοπακινεῖν	Loco movere	Vmbsetzen
				Verrucken
		ἀφιστάναι	Transferre	Versetzen
		ἀπαίρειν	Solvere	Sich auffmachen
			Abire	vnd an einen andern ort ziehen
			Discedere	
		καταστρέφειν	Subvertere	Vmbkehren
		ἑρμηνεύειν	Transferre	Verdolmetschen
			Transscribere	Vmbschreiben
			Describere	Abschreiben
Atak	עָתָק	σκληρὸς	Durus, Vetus	Hart / Alt

Figuratè.	μεγαλορρημοσύνη	*Arrogantia*	Hoffart
		Magniloquẽtia	Groß ſprechen
	ἀνομία	*Injuria*	Vnbilligkeit
	ἀδικία	*Injuſticia*	Vngerechtigkeit
עָתִיק ־ עָתִיק	αἰώνιος	*AEternus*	Ewig
		Perpetuus	Immer werend
	στάσιμος	*Stabilis*	Beſtendig
Sept. Interp.	Δραχής	*Durabilis*	Wehrhafftig
Ieſa.23.Verſ. vlt.	μνημόσινον	*Memoriale*	Gedenckzeichen
Prou.8.Verſ 18.	κτῆσις πολλῶν	*Poſſeſſio multorum*	Beſitzung vieler Güter
Attik עַתִּיק	παλαιὸς	*Antiquus*	Der alte ewige
Iomin יוֹמִין	ἡμερῶν	*dierum*	Gott
Deſarim דִּבְרִים	λόγοι	*Verba antiqua*	Alte worte
עַתִּיקִים	παλαιοὶ		
Attike עַתִּיקֵי	ἀπεσπασμένοι	*Avulſi abuberibus*	Von den brüſten abgeriſſen
מִשַּׁדַּיִם	ἀπὸ μαζῶν		

עתר

	δέεσθαι	*Orare*	Bitten
	εὔχεσθαι	*Precari*	Flehen
	μεσιτεύειν	*Intercedere*	Vertretten
	καταδέεσθαι	*Exorare*	Erbitten
Athar עָתַר	προτρέπειν	*Exhortari*	Vermahnen
Netar נֶעְתַּר	ἐνιστάναι	*Inſtare*	Anhalten
Netor נֶעְתּוֹר	ἐπείγειν	*Vrgere*	Treiben / dringen
Hethir הֶעְתִּיר	καταδέεσθαι	*Exorari*	ſich erbitten laſſen
	εἰσακούειν	*Exaudire*	Erhören
	ἐπακούειν		
	ὑποδέχεσθαι	*Suſcipere*	Auffnemen
Ezech.35.Verſ.13.	φωνεῖν	*Vociferari*	Schreyen
Atar עֲתַר	δέησις	*Oratio, petitio*	Bitte / Bethe
	εὐχὴ, λόγος	*Preces, verbũ*	Gebet / wort
Atereth עֲתֶרֶת	ἱκεσία	*Supplicatio*	Fußfall
		Interceſſio	Fürbitte

עֲתָר - עֲתָרֹת			
Sept. Interp.	προσοδοι	Supplicationes / Danckſagung	Gemeine gebett
Ezech. 8. Verſ. 11.	ἀτμὶς	Halitus	Der Athem
Soph 3 Verſ. 10.	ὑποδέξομαι, προσδέξομαι,		Suſcipiam.
Iere. 33. Verſ. 6.	τὸ εἰσακοῦσαι	Exaudire	Das erhören

Propriè. Et revelabo illis, μεσίτην καὶ ἱκέτην, *&* ποιήσω αὐτοῖς εἰρώνην καὶ πίστιν. Ich will jhnen den rechten Mitler vnnd Vorſprecher/ den Friedfürſten/ die Warheit vnnd das Leben offenbahren/ der ſie ſoll recht Bethen lehren/ vnnd der ſie in allen nöthen wirdt vertretten können.

ע ת ת

Eth	עֵת	καιρὸς	Tempus	Zeit
	כָּל - עֵת	ἐν παντὶ καιρῷ	Omni tempore	Allzeit
	עֵת - מִלְחָמָה	καιρὸς πολέμου	Tempus belli	Kriegszeit
	עֵת - שָׁלוֹם	καιρὸς εἰρώνης	Tempus pacis	Frieds zeit
Beeth	בְּעֵת	ἐν καιρῷ	In tempore	Zur zeit
Beittoh	בְּעִתּוֹ	ἐν καιρῷ αὐτοῦ	In tempore ſuo	Zu ſeiner zeit
	רַבּוֹת - עִתִּים	πολλοῖς καιροῖς	Multis tẽporib⁹	Lange zeit
	בָּעִתִּים - הָהֵם	ἐν καιρῷ ἐκείνῳ	In illo tempore	Zur ſelben zeit
Ittoth	עִתּוֹת	εὐκαιρίαι	Tempora / Opportunitas	Zeit vnd gelegenheit
		κλῆροι	Sortes	Glück / Heyl vnd wolfart
Itti	עִתִּי	ἕτοιμος	Tempeſtivus / Opportunus, / Promptus, paratus	Zu rechter zeit/ wolgelegen/ darzu bereyt / willfertig/ geſchickt
Attah	עַתָּה	Νῦν	Iam, modo, nũc	Jetzo
	מֵעַתָּה	ἀπὸ τοῦ νῦν	Ex hoc nunc	Von nun an.

Finis Literæ Ain.

Hiphah	הִפְאָה	διασπείρειν	Disijcere	Verwerffen
			Dispergere	Zerstrewen
Peah	פְּאָה	γωνία	Angulus	Ecke
		ἐσχατιὰ	Ora	Ort/ende
		ὅρος	Limes, termi- (nus	Rein/grentze
Peoth	פְּאֹת	τὸ ὕστατον	Extremitas	Eusserste ort
		κόμη	Coma	Haar
		μέρος	Pars	Theil
Figuratè.		ἀρχηγοὶ	Duces	Fürsten
			Capitanei	Obersten
			Proceres angulares	Grosse Herrn/ die an der spitz stehen
Poh	פֹּא	ὧδε, ἐνταῦθα	Hic, Huc	Hie/Hieher

פאר

Peer	פֵּאֵר	δοξάζειν	Decorare	Zieren
			Ornare	Schmücken
			Cohonestare	In ehren halten
		τιμᾶν	Honorare	Ehren
		καυχᾶσθαι	Gloriari	Rühmen
	הִתְפָּאֵר	δοξάζεσθαι	Glorificari	Herrlich werden
		ὑψοῦν	Exaltare	Erhöhen
		τάττειν	Ordinare	Ordnen / ziel vnd
			Statuere	maß geben
Deut. 24. Vers. 20. Contraria significatione		ἐπαναστρέφειν καὶ καλαμᾶσθαι	Oleas relictas diligentissimè colligere, arborem omnibus fructibus spoliare	Die Oliven mit allem fleiß abschlagen
		De honestare		Nachlesen
		Vervnehren		Nachstoppeln
Peer	פְּאֵר	δόξα	Honor & gloria	Ehre vnd Herrligkeit
	תִּפְאָרָה	καύχημα		
	תִּפְאֶרֶת	κάλλος	Decor	Zierde
		πρέπος	Decus	Schöne

Peer	פְּאֵר	κόσμος	Ornatus	Schmuck
	תִּפְאָרָה	εὐπρέπεια	Ornamentum	Kleydung
	תִּפְאֶרֶת	μεγαλοπρέπεια	Magnificentia	Allerley schöne ehren Kleyder
		μεγαλείωμα, σύνθεσις κόσμου καὶ δόξης.		
Porah	פֹּארָה	κλάδος	Frons, Ramus	Ein fruchbarer
		καρποφόρος	fructifer	Ast/ Zweig
Puroth	פֻּאר׳ת	ἀπώρυγες	Palmites	Reben
			Propagines	Rancken
		ἀναδενδράδες	Vites arbustivæ	Weinstöcke
		παραφυάδες	Rami	Fäser
Cont: sign: Parur Ioel. 2. Vers. 6. Nah. 2. Vers. 11.	פָּארוּר	πρόσκαυμα	Luridus ollæ color	Topffarbe/bleich/ blaß/berusset/ versenget / beraucht
		χύτρας		schwartz/verbrant
		μελανία	Nigredo	grün vnd gelb
		μελανότης	Nigror	durch einander/ ascherfarb

פגג

Paggim	פַּגִּים	ὄλυνθοι	Grossi ficuum Ficus nondũ maturæ	Vnzeitige vnd vnreiffe Feygen

פגל

Piggul	פִּגּוּל	μίασμα	Inquinatio	Besudelt
			Contaminatio	Vnrein
		βδέλυγμα	Abominatio	Abschewlich
		ἄθυτον	Sacrificio indignum	Das man nicht opffern darff
		βέβηλον	Profanum	Gemein
		μεμολυσμένον	Cõtaminatum	Vervnreinigt

פגע

Pagah	פָּגַע	διήκειν	Pertingere	Reichen
Hiphgiah	תִּפְגִּיעַ	ἐμβάλλειν	Incurrere	Gelangen
		ἐμπίπτειν	Incidere	Einfallen

	ἐλικνεῖσθαι	*Pervenire*	Kommen
	συνάγειν	*Colligere*	Zuſammen-
	συνάπτειν	*conjungere*	bringen
Pagah פָּגַע		*Obviam habere*	Anſtoſſen
Hiphgiah הִפְגִּיעַ			Antreffen
Obviare.		*Occurrere*	Widerfahren
Begegnen.			Entgegen lauffen
	συναντᾶν	*Obviam-venire*	Entgegen-
	ἀπαντᾶν		kommen
		Irruere	Vberfallen
			Auff einen ſtoſſen/
			treffen / anfallen/
		Interficere	Vmbbringen/
		Trucidare	Darnider hawen
	τῆς ἁμαρτίας τῷ δεδιδόναι	*Peccatis tradere, peccati onus imponere*	Den Sünden ergeben/ der Sünden laſt aufflegen
Pagah פָּגַע		*Pro alijs intercedere, Intercesſioni locum dare et opitulari*	Für andere bitten/ der fürbitte genieſſen laſſen vnd helffen
&c. הִפְגִּיעַ	ἀντιλαμβάνεσθαι		
Pegah פֶּגַע	ἀπάντημα	*Offendiculum*	Anſtoß
	σκάνδαλον	*Scandalum*	Ergernitz
	δυσήχημα	*Infortunium*	Vnglück
Miphgah מִפְגָּע	κατεντευκτὴς	*Adverſarius*	Widerſacher
		Contrarius	Widerwertiger

בגר

	ὀκνεῖν	*Pigere*	Verdroſſen
	ὀκνὸς εἶναι	*Piger eſſe*	Laß / Faul vnd
Pigger בִּגֵּר	μέλλειν	*Pigreſcere*	träge ſeyn
	κάματον ὑποκρίνεσθαι	*Laſſitudinem ſimulare*	Sich müde ſtellen

		καθίζειν	*Considere*	Sitzen bleiben
		ἐπέχειν	*Cunctari*	Verziehen
Pigger	פִּגֵּר	ὑπολείπεσθαι	*Relinqui*	Zu ruck bleiben / Nit folgen können
		Νεκρὸς	*Mortuus*	Todt Cörper
Peger	פֶּגֶר	πτῶμα τὸ	*Cadaver-*	Aaß/ Leiche/
Pegarim	פְּגָרִים	νεκρὸν	*mortuum*	Ein todt Aaß
Pigre	פִּגְרֵי	πτῶσις	*Corpus mortuũ*	Ein todte Leiche
		κῶλον	*Mẽbrũ mortuũ*	Ein todt Glied

פ ג ש

		ἀπαντᾶν	*Obviare*	Begegnen
			Obviam venire	Entgegen kom̃en
		συναντᾶν	*Obviã habere*	
		ὑπαντᾶν	*Occurrere*	Entgegen lauffen
			Occurſare	
Pagaſch	פָּגַשׁ			
Niphgaſch	נִפְגַּשׁ	ἐμπίπτειν	*Incidere*	Auff einen stossen
Piggeſch	פִּגֵּשׁ	ἐμπλέκεσθαι	*Negocijs implicari*	Sich verwirren
		μεταχειρίζειν	*Negocia-*	In handlung einlassen
		πραγματεύεσθαι	*tractare*	

פ ד ה

		λυτροῦν	*Redimere*	Lösen / Erlösen
פְּדֵה - נִפְדֶּה		ἀπολυτροῦν	*Accepto pretio dimittere*	Ranzionen
הִפָּדֶה - הִפָּדֵה		ῥύεσθαι	*Liberare*	Looß machen
		σώζειν	*Servare*	Erhalten
		λύτρον	*Redẽptionis pretium*	Löse geldt
פְּדוּת - פְּדוּי		λύτρωσις	*Redemptio*	Erlösung
פִּדְיוֹם - פְּדִיוֹן		Διαστολὴ	*Distinctio*	Vnterscheid
		ἐκλύτρωσις	*Redemptio*	Erlösung

פ ד ן

פַּדָּן - פַּדָּנָה	μεσοπο-	*Mesopo-*	Mesopo-	
פַּדָּן - אֲרָם	ταμία	*tamia*	tamien	

		λυτροῦν	*Redimere*	Loß/ ledig vnd
		ῥύεσθαι	*Liberare*	frey machen
Padah	פָּדָה	σώζειν	*Vindicare ab interitu*	Vom Todte erretten
		φείδεσθαι	*Parcere*	Verschonen

פדר

		ἱερὰ	*Exta*	Das Geschling
		σπλαγχνὰ	*Viscera*	Ingeweyde
Peder	פֶּדֶר	καρδία	*Cor*	Hertz
		ἧπαρ	*Iecur*	Leber zusammen
		πνεύμων	*Pulmo*	Lung
		σπλὴν	*Lien*	Miltz
Sept. Interp. Levit. 1. Vers. 8.		στέαρ	*Adeps*	Schmaltz/ vnßlith/ fettes
			Sevum	

Hieronymus, cuncta quæ adhærent jecori.

פוא

פֹּא פֹּה־פּוֹ		ὧδε	*Hic*	Da
		ἐνταῦθα	*Hûc*	Hieher
מִפֹּה־וּמִפֹּה		ἔνθεν κἀκεῖθεν	*Hinc, Isthinc*	Von hinne/ von dort

פוג

		πιέζειν	*Remittere*	Nachlassen
		πάρεσις γίνεσθαι	*Remißior esse*	Schlaff werden
פֵּג־פּוֹג ——		πιέζεσθαι	*Debilitari*	Schwach werden
Pog *Pag*		διασκεδάζειν	*Dißipare*	Zu nichte machen
			Dißpergere	Zerstrewen
			Violare	Schwächen
Psalm. 77. Vers. 3.		ἀπατᾶσθαι	*Decipi*	Betrogen werden

Da einem das Hertz etwas anders saget/ als man einem vorbringt.

		κακοῦσθαι	*Debilitari, percelli, Consterna-ri, mente alienari, De statu-mentis dejci*	Da einem vor leid
Pag	פַּג	ἐξιστάναι		vnd frewden das
Pug	פּוּג	τῆ διανοίᾳ		Hertz entgehet/
				vnd einer in ohnmacht fellet.

Puga

Puga	פּוּגָה	ἔκνηψις	Quies, Requies	Ruhe/ Friede
			Remißio	Remission
	הֲפֻגוֹת	ἀνάπαυσις	Intermißio	Feyertag
			Sobrietas	Erfrischung
Thre.2.vers.18. Thre.3.vers.49.			Recreatio	Erquickung

פוח

		διαπνέειν	Afflare	Blassen / Anblassen
		ἐμφυσέυειν	Efflare	Anschnauben
			nvehere	Anfahren
Pach	פַּח	ἀποβλύζειν	Evomere	Außspeyen / Außwerffen
Puach	פּוּחַ			
Hephiach	הֵפִיחַ	ἐγκαλεῖν	Expostulare	Daher plaudern/ zancken/hadern
		προφέρειν	Loqui, proferre	Einem etwas vorschwatzen / vorbringen
		καταβάλλειν	Prosternere	Vmblasen
Psal. 10. vers.5.		κατακυριέυειν	Dominari	Herschen
Prov.14. vers.25.		ἐκκαίειν	Accendere	Anzünden
			Inflammare	Anfewern
			Excitare	Erregen
Pro.12. vers.17.		ἐπιδεικνύναι	Demonstrare	Beweisen
Psal.12.vers 6.		παῤῥησιάζεσθαι	Liberè profiteri	Frey herauß-sagen
Piach	פִּיחַ	αἰθάλη	Favilla	Ruß
		λιγνὺς	Fuligo	Rauch
Pach	פַּח	Laqueus vide in radice פחח		

פוט

Put פּוּט Puth, Filius Cham, à quo dicta est Pythia Africæ regio, quam Hieronymus Libyam vocat.

פוך

Puch	פּוּךְ	φῦκος	Fucus	Schmincke
		στίμμι	Stibium	Weiberschmincke

Iesa.54. vers.11.		ἄνθραξ	Carbunculus	Carfunckel
1. Par.29.vers.2.		λίθοι πολυτελεῖς	Lapides pretiosi	Edel gesteine

פול

Pol	פּוֹל	κύαμος	Faba	Bohne
Alijs est:		ὄροβος	Ervum	Schoten/Wicken
		ὤχρος	Ervilia	Erbsen
Pul	פּוּל	Nomen regis Assyriæ 2.Reg.15.vers 19.		

פון

Pun Psal.88.vers.16.	פּוּן	ποινᾶν	Punire	Straffen
		ποινᾶσθαι	Luere pœnas	Gestrafft werden
		τιμωρεῖσθαι	κολάζεσθαι	Straaffe leiden
		κατανύπτεσθαι τῇ καρδίᾳ	Corde compungi	Stiche ins hertz bekommen (werdē
		πείρεσθαι	Transfigi	Durch stochen
		πειράζεσθαι	Tentari	Versucht werden
		ἐξαπορεῖσθαι Vanitati subjectus esse	Prorsus ad extremas angustias detrudi, omni rerum inopia destitui & opprimi	Zwischen himmel vnd Erden schweben/in euserste noth gerathen/ aller dinge verlassen sein vnd vnterdruckt werden
Pen	פֶּן	μὴ	Ne	Das nicht
		ἵνα μὴ	Ne fortè	Auff das nicht
		μὴ πότε	Ne quando	Dz nicht ein mahl

פוץ

פֵּץ - פּוּץ		διασπείρειν	Disseminare	Zerstrewen
נָפוּץ - פּוּצֵץ		διασκορπίζειν	Dissipare	Zerreissen
הֵפִיץ הִתְפּוֹצֵץ		διασκορπίζεσθαι	Dispergere	Zerschmeissen
Pizpez	פִּצְפֵּץ	διατίλλειν	Discerpere	Verpitzeln
			Convellere	Zu nichte machen

Mephiz	מֵפִיץ	ῥόπαλον	Malleus dissipans petras, Clava Herculis	Ein pirl/hammer/ damit man die grossen steine zerschelt/pusikan/ streithammer
Tephuzah	תְּפוּצָה	διασπορὰ	Dispersio	Zerstrewung
		διασκέδασις	Dissipatio	Zerrüttung
		πτῶσις	Ruina &	Fall vnd
		ὀλόθρευσις	Interitus	vntergang

פוק

		εὑρίσκειν	Invenire	Erfinden
		ἀντλᾶν	Haurire	Schöpffen
		ἐπιτυγχάνειν	Assequi	Erlangen
	פֶּק־פּוּק	παραφέρεσθαι	Vacillare	Wancken
Hephik	הֵפִיק	κινεῖσθαι	Moveri	Bewegt werden
		προάγειν (ρεῖν	Promovere	Fördern
		εὐθηνεῖν εὐπο-	Abundare	Vberflüssig habē
		προφέρειν	Proferre	Herfürbringen
		προχειρίζεσθαι	Depromere	Mittheilen
Iesa. 28. vers. 7.		ἐξερεύγειν	Eructare	Herauß köcken

Pro quo Sept. Interp. habent ἀρὰ ἔδεται ταυτὴν τὴν βουλὴν.

Prov. 3. vers. 13.		εἴδειν	Nosse	Wissen
Ies. 58. vers. 10.		διδόναι	Dare, tradere, proferre, effundere.	
Sept. Interp. Interdum vertunt:		ἐκδιδόναι	Edere	Außgehen lassen
		ἐγκαταλείπειν	Derelinquere	Verlassen
		ἑτοιμάζεσθαι	Præparari	Bereitet werden
Pik	פִּיק	παραφορὰ	Vacillatio	Das wancken
		νεῦσις	Nutatio	Wincken
		ὑπόλυσις	Dissolutio	Wackeln
Pukah	פּוּקָה	προσβολὴ	Offensio	Anstoß
		παράπτωμα	Collisio	Zerschmetterung
		πρόσρηξις σύγκρουσις	Fraus, Impostura	List/betrug
		σκάνδαλον	Offendiculum	Ergerniß
		βδελυγμὸς	Abominatio	Grewl

	פַּר־פּוֹר	διασκεδάζειν	Dißipare	Zerreissen
			Deijcere	Zerwerffen
			Dispergere	Zerstrewen
			Dividere	Zertheilen
Porer	פּוֹרֵר		Labefactare	Schwächen
Hephir	הֵפִיר		Irritum facere	Zunichte machen
Huphar	הוּפַר		Ad angustias detrudi inexplicabiles	In euserste noth- vnd vnglück- kommen
	הִתְפּוֹרֵר	ἀπορεῖσθαι		
Psal.74.vers.13.		κραταιοῦν	Fortiter-confringere	Mit gewalt- zerbrechen
Pur	פּוּר	κλῆρος	Sors	Looß
Purim	פּוּרִים	φουρὶμ	Purim	Losung
Purah	פּוּרָה	ληνὸς	Torcular	Kelter/Presse
		ὑπολήνιον	Lacus	Kuffe/Bottich/ Der Tumpel
			Dolium	Weinfaß
		μετρητὴ	Metreta	Maaß/Eimer/ Fuder ꝛc.
Par	פָּר	Bos, Iuvencus	Ein Farre/vide	פרה

פוש

		αὐξάνειν	Crescere	Wachsen
		αὔξεσθαι	Augeri	Zunemmen
		ἀσελγαίνειν	Lascivire	Furwitzen
		ὑβρίζειν	Luxuriari	Kelbern
Pasch	פָּשׁ	ἅλλεσθαι	Salire	Lecken
Pusch	פּוּשׁ	πηδᾶν	Saltare	Springen
Naphosch	נָפוֹשׁ	λακτίζειν	Pedibus calcitrare	Hinten vnd- fornen auß- schlagen
		διασπείρεσθαι	Dispergi	Zerstrewet werden
		διατρέχειν	Discursare	Hin vñ herlauffen
Mal.4.vers.2. Iere.50.vers.11.		σκιρτᾶν	Salire, saltare Saltu lascivire	Hupffen vnd- springen

Hab.

Hab.1.vers.8.	ἐξιππάζεσθαι	Equitare	Reiten
		Agitari	Hupffen
		Equo vehi	Zu rosse sein
Nah.3. vers.pen.	ἀπαίρειν	Solutus-abire	Frey dahin-wandern
Bappasch בַּפַּשׁ	κομιδῇ-πολὺ	Admodum-multum	Seer viel
	τοσοῦτον-πλεῖστον	Adeò plu-rimum	Fast viel
	ἐκχώρησις	Excessus	Zu viel
	ἀμετρία	Enormitas	Zu groß
	παράπτωμα	Erratum	Versehen (thumb
		Peccatum	Sünde vnd jr-

פות

Photh פּוֹת	θύρωμα	Cardo-	Ein Thürangel
	τῶν θυρῶν	ostij	
Iesa.3. vers.17.	χυδαῖον	Futis, futum	
	ἐσχάρα	Vas futile	Bron
Avenarius	δελφὺς, μήτρα	Vulva, puteus	Scham
Sept. Interp.	αἰσχύνωμα	Pudenda	Schande
Vatablus	γλουτοὶ	Nates sclunes	Ehre
Hieronymus	τρίχοι	Crines	

Germ: Luth: Der Herre wird jhre geschmeide wegnemmen.

פוו

פַּו־פִּוֵּו	πετάζειν	Expandere	Außbreiten
	ἐκλύειν	Dissolvere	Außspannen
	πηγνύναι	Pangere	Schlagen/dicht-
		Compingere	zusam̃en schlagen
Hephez הֵפֵו	συμπωροῦν	Consolidare	Befestigen
	στηρίζειν	Firmare	Stercken
	κρατύνειν	Roborare	Sich starck halten
	ὀρχεῖσθαι	Subsilire	Hupffen
		Tripudiare	Tantzen

Hephez	פַּו־פִּוֵּו — הֵפֵּו	ὀρχεῖσθαι	Gnaviter-saltare	Springen vnd frolocken
Muphaz	פַּו־אוּפָּו — מוּפָּו	χρυσίον-δόκιμον ὄβρυζον	Aurum-purum putum compactum probatum obryzum	Pur/Lauter/Rein/Fein geschlagen gold
Sept. Interp. Psal.19.vers.11.		λίθος τίμιος	Lapis pretiosus	Edel gestein

פזר

Pazar	פָּזַר	σπείρειν	Spargere	Strewen
Niphzar	נִפְזַר	διασκορπίζειν	Dispergere	Zerstrewen
Pizzer	פִּזֵּר	διασπείρειν	Disseminare	Außsehen
		πάσσειν	Conspergere	Sprengen
		πλανᾶσθαι	Oberrare Vagari	Inder jrre herumb gehen

פחד

Pachad	פָּחַד	ἐξιστάναι	Obstupescere	Erschräcken
Piched	פִּחֵד	φροντίζειν	Sollicitè cogitare	Sich besorgen
		φοβεῖσθαι	Metuere, Timere	Sich fürchten
	הִפְחִיד —	καταπτήσσειν	Perterrefieri	Erschräcken
		συσσείειν	Concutere	Erschrecken
Pachad	פַּחַד	δεῖμα	Pavor	Schrecken
Pachdah	פַּחְדָּה	φόβος, δέος	Timor, Metus	Furcht/Schew
Iere.2.vers.19.		εὐδοκία	Benevolentia gratuita	Freundligkeit
Iob.40.vers.12.		ὀρχίδιον	Testiculi	Die Scham

פחה

Pechah	פֶּחָה	ἡγούμενος	Dux	Hertzog
Pach	פָּח	ἔπαρχος	Præfectus	Verwalter
Pachad	פַּחַת	φύλαρχος	Tribunus	Zunfftmeister
Pachoth	פַּחוֹת	τόπαρχος	Loci præses	Landvogt
		σατράπα	Satrapa	Grosser herr
		ἄρχων	Princeps	Fürst

Pochez

Pochez פּוֹחֵז Iud.9.vers.4. Zoph.3.vers.4	θαμβέμενος	Animo perculsus & vecors	Erschrocken vnd verzagt
	πνευματοφόρος	Levis	Leichtfertig
		Vesanus	Närrisch
		Vilis	Gering
		Nihili homo	Nichts wert
		Spiritumferens	Der sich grosses geists rühmet
Pachaz פַּחַז Gene.49.vers.4.	αὐθάδης	Arrogans	Stoltz
		Superbus	Hoffertig
		Qui sibi ipsi placet	Der jhm selbst wohl gefellet
	ἐξύβελτος	Insolens	Hochmütig
		Petulans	Frech
Iere.23.vers.32. פַּחֲזוּת	πλάνη	Error	Irrthumb
	πλάνησις	Blanditiæ	Schmeicheley
	πλάσματα	Miracula	Wunder
		Figmenta	Gedichte

פ ח ח

Hapheach הַפַּח Iesa.42.vers.22.	ἐλαύνειν	Diducere in laminas	Blech schmiden
	ἐκτείνειν	Tendere, extendere laqueos	Stricke/ netz vnd garn legen
	παγιδεύειν	Illaqueare	Verstrickt vnd gefangen werden
	παγιδεύεσθαι	Irretiri	
	πάγη	Laqueus	Strick
	παγὶς	Decipulum	Fallstrick
Pachim פַּחִים Exod.39.vers.3.	πέταλα	Laminæ	Bleche/ schinen/ Bletter/ lahn
	λεπίδες	Bracteæ	
	ἐλατὴ	Foliauri	Blat gold/ goldbletter
	ἐλασμοὶ		
	ἐλάσματα	Lamæ, Squamæ	Schuppen

Pecham	פֶּחָם	ἄνθραξ	*Carbo, prunа extincta*	Ein außgeleschte Kole
Prou. 26. vers. 21.				
Sept. Interp.		ἑστία	*Focus*	Herd
Pecham	פֶּחָם	*Dux eorum, vide in radice* פ ח ה.		

פ ח ת

Pachath	פַּחַת	βόθυνος	*Fovea*	Grube
		βόθρος, τάφρος	*Fossa*	Graben
		μέταλλον	*Fodina*	Schacht
		φρέαρ	*Puteus*	Zihebron
		αὐλών	*Canalis*	Ein stollen
		τόπος ὑπόγαιος μήκης	*Fossa oblonga subterranea*	Ein heimlicher gang vnter der Erden
Pecheteth	פְּחֶתֶת	σῆψις	*Putor*	Ein feule vnd fressender schade/der inwertseinfrisset vnd jmmer tieffer wird
		σηπεδὼν	*Labes*	
		σήγμα	*Infossio*	
			Corrosio firmas introrsum radices agens	

פ ט ד

Pithdah	פִּטְדָה	τοπάζιος λίθος	*Topazius gemma*	Ein Topasiusstein

פ ט ר

Patar	פָּטַר	καταλύειν	*Mittere*	Gehen lassen
			Emittere	Außlassen
			Dimittere	Verlassen
		καταλείπειν	*Relinquere*	Von sich lassen
Hiphthir	הִפְטִיר		*Apud se relinquere*	Bey sich lassen
		ταμιεύειν	*Reservare*	Behalten
		ἀνοίγειν	*Aperire*	Eröffnen
		διανοίγειν	*Adaperire*	Auffsperren Auffmachen

Patar	פָּטַר	ἐξουσίαν	Potestatem	Gewalt geben
		διδόναι	dare	
Hiphthir	הִפְטִיר	ἀφιστάναι	Declinare	Weichen
		διατάττειν	Ordinare	Bestellen
Peter	פֶּטֶר	ἄνοιγμα	Apertio	Eröffnung
Pithrah	פִּטְרָה	ἄνοιξις	Reseratio, Ostium, Quicquid aperit	Alles was eröffnet vnd auff bricht
		τὸ ἀνοῖγον		
		διανοῖγον		
———	פְּטוּרִים	κατακοιμισταὶ	Cubicularij-	Kämmer-
1. Par. 9. Vers. 33.		Ianitores,	Levitæ	linge
1. Reg. 6. Vers. 18. 29. 32. 35.		πεταλισμὸς	Apertio	Allerley schön
			Expansio	laubwerck
		πέταλα διαπεπετασμένα	Explicatio	Blumenwerck
			Cælatura	Muscheln
			florum	Schnecken
			foliorum	Durchgehawen
			laminarum	Vnterlegt
			concharum	Durchgraben

פטש

Pattisch	פַּטִּישׁ	σφύρα καὶ	Malleus-	Pirl/Hammer
Iere. 23. Vers. 29.		πελεκὺς	conterens-	damit man die fel-
Iere. 50. Vers. 23.		κόπτων πέτρας	petras	sen zerschellet

פיד

Pid	פִּיד	τιμωρία	Vltio, pœna,	Rach/straffe
		πτῶμα	Ruina	Fall
		ἀπώλεια	Interitus	Vntergang

פיה

———	פֶּה - פִּי	στόμα	Os	Mund
	פֶּה - אֶל - פֶּה	στόμα κατὰ στόμα	Ore ad os	Von Munde zu Mund
	פֶּה - לָפֶה	στόμα εἰς στόμα	Ab ore ad os, vel ad oram	Von einem ort zum andern
	עַל - פִּי - יְהוָה	κατὰ τὸ στόμα τοῦ κυρίου	Iuxta os Domini	Nach dem Mund des Herrn

Hoc est: Iuxta præceptum & mandatum domini. Sic dicitur, Os capitis eius h.e. summæ partis foramen quoddam. Os sacci. Os terræ. Os putei h.e. foramen, fovea, fossa. Os ministerij sui h.e. Mensura & proportio. Os gladij h. e. acies gladij. Os prandij & cœnæ vel comestionis h.e. mensura. Ponere verba in os alicujus h. e. Instruere, ablegare, demandare. Os in cœlum extendere h.e. Contra DEVM loqui. Obtusio oris h.e. obtusio aciei &c.

פִּיּוֹת־פִּיפִיּוֹת	μαχαῖρα ῥομφαῖα δίστομος	*Ora gladij,* *acies* *Gladius oris* *vel aciei*	Die Scherpffe des Schwerdts Ein zweyschneidig Schwerdt

פים

Pimah פִּימָה *Iob. 15. Vers. 27.*	τὸ ἐπίπλοον τὸ λίπος λιπαρία- λαγόνων	*Omentum* *Arvina* *pinguedo-* *iliorum*	Das gekröse/ Das fette/ das an den Därmern hengt/ vnd wie ein gekröse außsihet/ wenns abgelöst wirdt
Sept. Interp.	περιστόμιον τῶν μηρίων	*Capitium* *femorum*	
Vatablus.	ῥυτίδες λιπαρίας *Pinguedo* *Corrugata*	*Rugæ pinguedinis, velut ora in plicas contracta*	

פיק

Pik פִּיק *Vacillare, nutare, vide in Radice* פוק:

פכך

Pach פַּךְ מְפַכִּים	πηγάζειν ῥέειν καταφέρεσθαι ἀναπλημμυρεῖν ἐξέρχεσθαι προέρχεσθαι	*Scaturire* *Fluere* *Defluere* *Redundare* *Egredi* *Promanare*	Quellen Fliessen Herunter fliessen Vbergehen Außgehen Herfürfliessen
1. Sam. 10. Vers. 2.			
פַּךְ־הַשֶּׁמֶן	φακὸς τοῦ ἐλαίου	*Lenticula-* *olei*	Ein ölglaß ölschale

Niphlah

		κρύπτειν	*Velare*	Decken
		καλύπτειν	*Tegere*	Bedecken
		ἐπικαλύπτειν	*Abscondere*	Verdecken
		ἀγνώσσεσθαι	*Ignotum esse*	Vnbewust seyn
		θαύμαστον εἶναι	*Mirabile esse*	Wunderbahr/
		ὑπέρογκον εἶναι	*Arduum esse*	hoch/
		ἀδυνατεῖν	*Excellens esse*	groß/
Niphlah	נִפְלָא	ἀδύνατον εἶναι	*Impossibile esse*	vnmüglich seyn
Pille	פִּלֵּא	ἔυχεσθαι καὶ	*Facere, solvere,*	Ein gelübde
Hiphli	הִפְלִיא	διαστέλλειν	*& persolvere,*	thun vnd
&c.	הִתְפַּלֵּא	εὐχὴν	*votum*	halten
		μετατιθέναι	*Mirabiliter,*	Wunderlich/
		θαυμαστῶν	*mirificè,*	wunderbarlich/
		τερατεύειν	*mirè agere,*	vmbgehen/
		θαυμαστα-	*tractare,*	handeln/
		ποιεῖν	*ducere*	führen
			Mirabilem se	Sich wunderbar-
			exhibere	lich erzeigen
			Miris pœnis	Wunderseltzame
Iob. 10. Vers. 16.		δεινῶς-	*afficere*	straff aufflegen
		ὀλέκειν	*Horribiliter*	Schröcklich vmb-
			perdere	bringen
		θαυμαστὸς	*Mirabilis*	Wunderbar
		ὑπέρογκος	*Arduus*	Hoch
Peleh	פֶּלֶא	ἔξοχος	*Excellens*	Groß
Pelaoth	פְּלָאוֹת	θαυμάσιος	*Admiran-*	Des sich zuver-
Peliah	פְּלִיאָה		*dus*	wundern ist
Peli	פֶּלִיא	ἔνδοξος	*Illustris*	Herrlich
Haphleh	הַפְלֵא	ἐξαίσιος	*Ingēs, immēsus*	Vnmessig
&c.	מִפְלָאוֹת	θαυμαστὰ	*Miracula*	Wunderwerck
		θαυμάσια	*Mirabilia*	Wunderthaten

פלג

		διαμερίζειν	*Distribuere*	Außtheilen
Palag	פָּלַג	καταδιαιρεῖν	*Dividere*	Scheiden/theilen
		ἑτοιμάζειν	*Parare, expedire*	Bereyten

		ῥύαξ	*Rivus*	Bach
Peleg	פֶּלֶג	Διαμερισμὸς	*Partitio*	Außtheilung
Pelagim	פְּלָגִים	διαίρεσις	*Divisio-*	Zertheilung
&c.	פַּלְגֵי־מַיִם	τῶν ὑδάτων	*aquarum*	der Wasser
Pelagoth	פַּלְגּוֹת	πόταμος	*Fluvius*	Fluß
	פַּלְגּוֹת	ὕδωρ Διαπορευόμενον	*Aqua-currens*	Fliessends wasser
	מִפַּלְגוֹת			
Iob. 20. Vers. 17.		διέξοδος	*Exitus, decursus*	Ein wasserfluß

Sept. Interp. ἄμελξιν νομάδων. *Mulctralia vaccæ.* Das melcken / da die Milch mit hauffen zufleusset / als wenns eine Bach were.

Pilegesch	פִּילֶגֶשׁ	παλλακὴ	*Pellex*	Concubin
Sept. Interp.		*Concubina*	*Pallace*	Beyschlag
			Pallaca	Beyschläfferin
Ezech. 23. Vers. 20.		χαλδαίοι	*Chaldæi*	Die Chaldeer

בלד

Peladoth	פְּלָדוֹת	πέλτης	*Peltæ-Lunatæ*	Halb runde schilde wie ein halber Mond
Nahum 2. Vers. 3.				
Sept. Interp.		ἡνίαι τῶν	*Habenæ-*	Die Zügel an wägen
& Hieronymus		ἁρμάτων	*curruum*	
Alij vertunt.		λαμπάδες	*Lampades*	Fackeln / leuchten

Deducentes à לבד *per Metathesum literarum. Hinc Germ.* Seine wägen (leuchten) wie fewer / wen er treffen will.

בלה

Niphlah	נִבְלָה	ἐνδοξάζειν	*Valdè, supra mo-*	Sehr vñ vber alle
Hiphlah	הִבְלָה	θαυμαστὸν ποιεῖν	*dum illustrare*	masse herrlich vnd
		θαυμαστῶν	*Mirabilẽ reddere*	wũderbar machẽ
Iud. 13. Vers. 19.	פֶּלֶא	θαυμαστὸν	*Mirabile*	Wunderbarlich
	פְּלֹנִי־אַלְמֹנִי	ὁ δεῖνα	*Quidam, ali-*	Etwan einer
&c.	פַּלְמֹנִי	καὶ ὁ δεῖνα	*quis, talis,*	ohngefährlich
1. Sam. 21. Vers. 3.		ἐγὼ τῷ δεῖνος, καὶ ἤ	*qualis*	da oder dort /
Ruth. 4. Vers. 1.			*Quispiam*	So oder so / das
2. Reg. 6. Vers. 7.		δεῖνα μοὶ	*nescio quis*	man nicht weiß
Dan. 8 Vers. 13.		θαυμαστὸς	*Mirabilis*	was oder wer es ist

		χίζειν	*Findere*	Spalten
			Scindere	Theilen
			Dividere	Zertheilen
		πλήττειν	*Transfigere*	Durchstechen
			Lacere	Werffen
		βάλλειν	*Ferire*	Treffen
			Iaculari	Schiessen
			Percutere	Durchdringen
Palach	פָּלַח	πτρώσκειν	*Vulnerare*	Verwunden
Pilleach	פִּלֵּחַ	ἀνατέμνειν	*Dissecare*	Entzwey schneidē
		ἀποῤῥίπτειν	*Proijcere*	Werffen
		τιθέναι	*Ponere*	Legen
		ἐμβάλλειν	*Immittere*	Einthun
		κατακόπτειν	*Incidere*	Einschneyden
		ἐξω φόβε	*Absq; metu*	Ohne schew da-
		σκεδειν	*excutere*	hin werffen
		βῶλος	*Bolus*	
			Frustum	Ein Bissen
			Dissectum	Stück
		κλάσμα	*Fragmen*	Schnitte
			Segmentum	Abbruch
			Fragmentum	
Pelach	פֶּלַח	ἄκμων	*Incus*	Amboß
			Meta, Molæ	
			inferior	Der vnter Mühl-
		τρομύλιον	*pars, super*	stein/darauff der
			qua catillus	ober vmbgehet
			vertitur	
			Cortex mali	
		λέπυρον	*punici, malico-*	Die rinde vnd
		τῆς ῥοιᾶς	*rium*	schale von Gra-
				nath öpffeln

פלט

	פָּלַט - פִּלֵּט	σώζειν	*Servare*	Erhalten
Hiphlith	הִפְלִיט	λυτρῶν	*Liberare*	Loß machen

Palath	פַּלַט	ῥύεσθαι	Eripere	Erretten
Pilleth	פִּלֵּט	ἀνασώζεσθαι	Evadere	Davon kommen
Hiphlith	הִפְלִיט	διασώζειν	Custodire / Conservare	Bewahren / Erhalten
Iesa. 5. Vers. 29.		ἐκβάλλειν	Erumpere	Außreissen
		ἁρπάζειν	Rapere	Rauben
		περιβάλλειν	Complecti	Fassen vnd behalten
Palith	פָּלִיט	ἀναζωθὴς	Evasor qui sibi consulit	Einer der mit der flucht davon kompt
		ἀναζωζόμενος (νος)		
		διασεσωμένος	Fugitivus	Feldflüchtig
Pelethah	פְּלֵטָה	κατάλειψις	Liberatio	Hülffe
		τὸ κατάλειφθὲν	Evasio	Errettung
Miphlath	מִמְפָּלָט	σώζων	Servans	Ein Helffer vnd
		σωτὴρ	Servator	Heyland

פלך

		σκυτάλη	Fustis	Stecken / Knüttel
		ἄτρακτος	Fusus	Rocken / Stecken
Pelech	פֶּלֶךְ	περίχωρος	Regio	Ein Reßier / Quartier
		Loci complexio / Complexus	Pars	Theil / Stück /
			Vicus	Gasse / Ort /
			Pagus	Raum / ꝛc.
שַׂר־פֶּלֶךְ		ἄρχων περιχώρου / μέρους / τοπάρχης	Princeps regionis aut partis / Loci præfectus	Ein Quartiermeister / Der einē gewissen ort jnne hat

פלל

Pillel	פִּלֵּל	ἐλπίζειν	Existimare	Dencken
			Sperare	Hoffen
			Vota facere	Wünschē / begern
		προσεύχεσθαι	Precari, preces fundere	Bitten / Bethen

Pillel	פִּלֵּל	ἱκετεύειν	Supplicare	Zu Fusse fallen
		μεσιτεύειν	Intercedere	Einen vertretten
		συνηγορεῖν	Patrocinari	Zu recht beystehn
		δικαιῶσαι	Iustificare	Fromb machen
		ἐξιλᾶσθαι	Expiare	Außsöhnen
Afon Pelili	עָוֹן פְּלִילִי	ἀνομία ἡ μεγίστη λογισθείη	Iniquitas-judicio digna, jam judicata	Eine sünde des gerichts schuldig/die keines vrtheilsbedarff
Pelilim Appellationräthe	פְּלִילִים	κριταὶ, δικασταὶ	Iudices	Richter
		διαιτηταὶ	Arbitri	Commissarien
		τιμηταὶ	Censores	Obmenner
		σκοποὶ	Scabini	Schöpffen
Pelilah	פְּלִילָה פְּלִילִיָּה	βουλὴ	Consilium	Rath
		σκέψις	Sententia	Meinung
		σκέπη	Decretum	Beschluß
			Deliberatio	Berathschlagung
			Consultatio	
			Curia, senatus	Der gantze rath
			Concilium	Versamlung
			Appellatio	Appellation
			Prætextus	Vorwendung
			Tegmen	Entschuldigung
			Tutamen	Schutz/hülffe
			Præsidium	Auffenthalt
Tephillah	תְּפִלָּה	εὐχὴ	Oratio	Gebet
		προσευχὴ	Deprecatio	Abbitte
		ὕμνος	Hymnus, carmen	Gesang

פלם

Palmoni	פַּלְמוֹנִי	δεῖνα καὶ δεῖνα	Aliquis	Einer in פלה

Pilles בֶּלֶס Bilance examinare Auff die goldwage legen		σκοπεῖν	Intueri	Anschawen
		ἀποσκοπεῖν	Contemplari	Beschawen
		σκέπτεσθαι	Considerare	Betrachten
		καταγνοεῖν	Animo agitare & volutare	Hin vnd her wenden
		κατασκοπεῖν	Explorare	Erkundigen
		ἀκριβάζειν	Indagare	Erforschen
		ζυγοστατεῖν	Librare	Abwegen
		ζυγοστατεῖν	Ponderare	Bewegen
		σταθμίζειν	Ad trutinam examinare	Auff die goldwage legen
		ἐξετάζειν	Expendere	Erwegen
Prou.4.vers.pen.		ὀρθὰς ποιεῖν	Dirigere	Richten
Prou.5.vers.6.		ἑρείδεσθαι	Firmiter statuere	Fest setzen
Iesa.26.vers.7.		κατασκευάζειν	Præparare	Bereiten
Psal.78.vers.49.		ὁδοποιεῖν	Viam facere	Einen weg machē
Psal.58.vers.2		συμπλέκειν	Complicare Connectere Concinnare	Zusammen bringē
Peles בֶּלֶס		στάθμος	Statera	Eine schnellwage
		τρυτάνη, πλάστιγξ	Trutina	Eine wage
		ζυγὸς	Bilanx	Wagschalen
		ῥοπὴ	Libramentum	Gewicht
Miphlas מִבְלָס		διάκρισις	Differentia	Vnterscheid
		ἰσορροπία	Aequilibrium	Gleich gewicht

בלץ

Pillez בִּלֵּץ		ἐκτρέπεσθαι	Percelli	Erschräcken
		σαλεύεσθαι	Moveri	Bewegt werden
Pallazuth פַּלָּצוּת		τρόμος	Terror	Zittern
			Tremor	Zagen
			Perculsio animi	Furcht/ Schrecken
Psal.55.vers.6.		σκότος	Tenebræ	Finsternis

Iesa.

Iesa.21.vers.4.	ἀνομία	Iniquitas	Vnbilligkeit
Iob.21.vers.6.	ὀδύνη	Dolor	Schmertz
תִּפְלָצֻת	ἀλαζονεία	Arrogantia	Hoffart
	δεισιδαιμονία	Superstitio	Aberglaub
Iere.49.vers.16.	μωρία	Stultitia	Thorheit
	παιγνία	Ludicra	Gauckelspiel
מִפְלֶצֶת	εἴδωλα	Simulachra	Götzen/bilder
1.Reg.15.vers.13.	καταδύσεις	Latibula-	Hurenwinckel
	πριάπους	priapi	

פ ל שׁ

הִתְפַּלֵּשׁ	στρέφειν	Volutare	Sich weltzen
	κυλινδεῖν	Provolvere	Sudeln
	μολύνειν	Inquinare	Besudeln
Iere.6.vers 26.	καταπάσσειν	Conspergere	Besprengen
Ezech.27.vers.30.	ἐπιστρωννύειν	Supersternere	Auffstrewen
	ὑποστρωννύειν	Substernere	Vnterstrewen
Ierem.25.vers.34.	κόπτεσθαι	Plangere	Klagen
		Deplorare	Beklagen
		Vulnerari	Sich ritzen/
		Sauciari	Verwunden
Peliſtim פְּלִשְׁתִּים	Φυλισταῖμ	Palæstini	Die Philister
Peleſcheth פְּלֶשֶׁת	παλαιστίνη	Palæstina	Das gelobte land

פ ל שׁ

Miphlas מִפְלָשׁ	ἰσορροπία	Libramentum	Das gewichte
Iob.37.vers.16.	διάκρισις	Diſcrimen	Vnterscheid

Noſti ne libramentum vel diſcretionem nubium? Bistu so klug das du die wolcken auff ein goldwage legst?

פ נ ג

Pannag פַּנַּג	ἔλυμος, σιτῶν	Panicum, fru-	Fennich/Sam-
Ezech.27.Vers.17.	δες σπέρμα	menti ſemen	korn
Sept. Interp.	μύρος	Vnguentum	Salbe/Schmaltz
Hieronymus	βαλσαμον	Balſamum	Balsam

Vatablus, Pannag, dictionem Ebraicam retinuit.

		στρέφειν	*Vertere*	Wenden
		ἐπιστρέφειν	*Convertere*	Kehren
		ἐπιβλέπειν	*Respicere* / *Retrospicere*	Vmbsehen / Zurück sehen
		ἀναβλέπειν	*Huc atq; illuc respicere*	Hin vnd her sehen
		ὠβιβλέπειν		
Panah	פָּנָה			
Pinnah	פִּנָּה	βλέπειν	*Aspicere*	Außsehen
Hiphnah	הַפְנָה			Weichen
Hophnah	הָפְנָה	ἐκκλίνειν	*Declinare*	Abweichen
		ἀποστρέφειν	*Avertere*	Abwenden
		ἐκβάλλειν	*Ejicere*	Außtreiben
		φεύγειν	*Terga dare*	Die flucht geben
		σαίρειν	*Verrere*	Fegen/Kehren
		ἑτοιμάζειν	*Præparare*	Bereiten
Iud. 15. Vers. 4.		σωδεῖειν	*Connectere* / *Colligare*	Zusammenknüpffen / Zusammenbinden
Soph. 3. Vers. 15.		λυτρᾶν	*Redimere*	Lösen
Panim	פָּנִים	πρόσωπον	*Persona*	Person
Pene	פְּנֵי	πρόσοψις	*Vultus*	Gestalt
		Superficies	*Facies*	Angesicht
Panim	פָּנִים	πρόσωπον πρὸς	*De facie ad faciem*	Von Angesicht zu angesicht
——	אֶל־פָּנִים	πρόσωπον		
Panim	פָּנִים	τὰ ἔμπροσθεν καὶ τὰ ὄπισθεν	*Antè & retrò*	Fürsich vnd hindersich / vorwertz vnd zurück
Veachor	וְאָחוֹר	ἔσωθεν καὶ ἔξωθεν	*Intus & foris*	Inwendig vnd außwendig
Mippanim	מִפָּנִים	ἐξ ἐναντίας καὶ ὄπισθεν	*à fronte, & à tergo: ex adverso, post tergum*	Forne vnd hinten
Veachor	וְאָחוֹר			
Lephanim	לְפָנִים	κατ' ἀρχὰς	*Antequam*	Eher dann

Psal. 102. Vers. 25. & 26. In generatione generationum anni tui sunt: Antequam terram fundasti, & opus manuum tuarum cœlos: scilicet, tu fuisti.

	מִלְּפָנִים	πρὸ ἔμπροσθεν	*Antea, ab initio*	Zuvor/von anfäg
	מִלְּפָנֶיךָ	ἐκ προσώπου σου	*A facie tua*	vō deinē angeſicht
Panai	פָּנַי	πρὸ προσώπου μου	*Facies mea*	Mein angeſicht
Panecha	פָּנֶיךָ	προσώπου σου	*Facies tua*	Dein angeſicht
Panaiſ	פָּנָיו	πρόσωπον αὐτοῦ	*Facies eius*	Sein angeſicht
Panenu	פָּנֵינוּ	πρόσωπον ἡμῶν	*Facies noſtra*	Vnſer angeſicht
Penechem	פְּנֵיכֶם	πρόσωπον ὑμῶν	*Facies veſtra*	Ewer angeſicht
Penehem	פְּנֵיהֶם	πρόσωπον αὐτῶν	*Facies illorum*	Ihr angeſicht
Liphne	לִפְנֵי	ἐνώπιον, ἐναντίον	*Coram, Contra*	Für/ Wider
Mippene	מִפְּנֵי	διὰ, ἕνεκεν.	*Propter*	Wegen
Milliphne	מִלִּפְנֵי	ἀπὸ προσώπου	*A facie*	Für dē angeſicht
Al Pene	עַל־פְּנֵי	ἀπέναντι	*Ante faciem*	vor dem angeſicht
Liphnai	לִפְנַי	κατὰ πρόσωπον	*Ad faciem* / *Ex oppoſito*	Gleich gegen / über
	לִפְנוֹת־בֹּקֶר	πρὸ πρωΐ	*Sub auroram ipſam, recedēti-bus tenebris*	Vmb den Mor-gen/da ſich Tag vnd nacht ſcheidet

פנם

Penimi	פְּנִים פְּנִימָה	ἔσωθεν	*Intus, Interior*	Inwendig
	פְּנִימִי	ἐσώτερος	*Interius*	Inner
	פְּנִימִית	ἐσώτατος	*Intrinſecus*	Zu innerſt
			In parte interiori, Interna, Intima	In das aller geheimſte

פנן

Peninim	פְּנִינִים	λίθοι πολυτελεῖς	*Lapides pretioſi, Gemmæ*	Edel geſteine

Sept. Interp. ἐσώθατε. *Hieronymus Occulta, Ebur antiquum. Cunctas opes. Cuncta pretioſiſſima. Alij, Margaritas.*

Pen	פֵּן	γωνία	*Pinna*	Winckel
Pinnah	פִּנָּה		*Angulus*	Ecke/zinne
		γωνιαῖος	*Angularis*	An der ecke

Angulus plateæ. Porta anguli. Lapis anguli. Caput anguli. Angulus tecti. Quatuor anguli domus. Anguli gentium. Anguli populi. h.e. angulares, primarij, primates &c.

Pinnek	בִּנֵּק	καλαπατᾶλαν	*Delicatè educare, deliciari, in delicijs vivere*	Zertlich auffzihē/ Verzerteln/ in allen wollüſten leben
Mepannek	מְפַנֵּק	Pancketiren		

בסג

Piſſeg	פִּסֵּג	καταδιαιρεῖν	*Dividere*	Fein außtheilen vnd ordentlich zuſammen ſetzen
			Diſponere	
		συζευγνύναι	*Conjugare*	
		λαξεύειν	*Lapides incidere*	Steinmetz ſein
Pisgah	פִּסְגָּה	βουνὸς, λόφος	*Collis*	Fels/ Hügel
		λελαξευμένος	*Lapis inciſus*	Außgehawen
		λαξευτὴ	*Lapidicina*	Ein bruchſtein
Sandſtein		λατομία	*Lapicidina*	Steinbruch
		φάραγξ	*Præcipitium*	Der gerade in die höhe auffgehet

בסח

		χωλαίνειν	*Claudus fieri*	Laam werden
			Claudicare	Humpen/ hincken
		πηδᾶν	*Salire, Saltare*	Hupffen/ zucken
		μεταπηδᾶν	*Tranſultare*	Den paß gehen
		διαστηματικῶς	*Per intervalla*	Dupelſchrittigehē
Paſah	פָּסַח	παρέρχεσθαι	*Tranſilire*	Vberhupffen
Niphſach	נִפְסַח	διαπερέχειν	*Tranſire*	Vorvbergehen
Piſſeach	פִּסֵּחַ		*Diſcurſare*	Vmblauffen
		σκεπάζειν	*Tegere*	Bedecken
		φυλάττειν	*Tueri*	Beſchützen
			Servare	Erhalten
			Conſervare	Bewahren
Peſach	פֶּסַח	πάσχα	*Paſcha*	Oſtern
Piſſeach	פִּסֵּחַ	χωλὸς	*Claudus*	Lam

בסל

Paſal	פָּסַל	γλύφειν	*Scalpere*	Hawen/
			Sculpere	Behawen/
		πελεκεῖν	*Dolare*	Behoblen

Pasal	פָּסַל	λαξεύειν	Polire	Polieren
			Excindere	Außhawen
Pesel	פֶּסֶל	εἴδωλον	Idolum	Götze/Abgott
Pesilim	פְּסִילִים	γλυπτὸν	Sculptile	Geschnitzt bild
		λατομίαι	Lapicidinæ	Steinmetzen

פסס

Pas	פַּס	πάσσεσθαι	Paßim spargi, dispergi	Hin vnd her zerstrewt werden
Pasas	פָּסַס	ὀλιγεῖσθαι	Attenuari, desicere, diminui	Abnemmen/gering werden
		πάσχειν	Pati injuriam	Vnrecht leiden
Paßim	פַּסִּים	ποικίλος	Varius, versicolor	Von mancherley farben
		πολύμιτος	Multis licijs textus, polymitus	Bund werck/gestickt/geflickt/ zerhackt/zerkerbt/mit knöpffen/knoten/ꝛc.
		ἀσταγαλωτός	Talos implicitos habens	
Pissah omnis generis	פִּסָּה	ποικιλία	Varietas	Allerley vnd mancherley art getreide
		διαφορὰ (τῆς πολλαπλασιότητος	Diversitas Multiplicitas	
		εὐπορία	Copia &	
		εὐθηνία	abundantia	
		οὐσία	frumenti	

פסק

Pasak	פָּסַק	παύειν	Cessare	Auffhören
Pasuk	פָּסוּק	στίχος	Versus	Ein verß

פעה

Epheh	אָפְעֶה	καρτερεῖν	Tolerare, Pati Patienter ferre	Dulden/leiden Geduldtig tragen
Alij vertunt		λαλεῖν	Loqui	Reden
		βοᾶν	Clamare	Schreyen
		συρίζειν	Sibilare	Züsehen

Iob 20. vers. 16. *Iesa. 30 vers. 6.* *Iesa. 59. vers. 5.*	ὄφις	*Serpens*	Schlange
	ἔχις, ἔχιδνα	*Vipera*	Nater
	ἀσπὶς	*Aspis*	Ein Aspis schlãge
	βασιλίσκος	*Regulus*	Basiliſck/Vncke

פעל

Paal	פָּעַל	ἐργάζειν	*Operari*	Wircken
		ἐργάζεσθαι	*Opus facere*	Thuen
		ἐνεργάζειν	*Efficere*	Schaffen
		δύναθαι	*Exercere*	Vben
		πεάπειν	*Conficere*	Machen können
			Inſtituere	Anrichten
			Præſtare	Fürhaben
Poal	פֹּעַל	ἔργον	*Opus, Actio*	Werck/ Thuen
Peullah	פְּעֻלָּה	ἐργασία	*Operatio*	Wirckung
Miphal	מִפְעָל	μισθὸς	*Merces*	Lohn
	מִפְעָלָה	ἔργα	*Opera*	Wercke

פעם

Paam	פַּעַם	συμπρεύεσθαι	*Agere*	Jagen
			Agitare	Treiben
Nipham	נִפְעָם	ταράτ̃εσθαι	*Conſternari*	Beſtürtzt werden
			Percelli	Erſchräcken
	הִתְפַּעֵם	ἐξιστάναι	*Statu mentis deiici*	Entſetzen/ in ohnmacht fallen
Paam	פַּעַם	βάσις, βῆμα	*Greſſus*	Gang/ſchritt/tritt
		διάβημα	*Veſtigium*	Fußſtapffen
	פְּעָמִים	μεταβολὴ	*Viciſſitudo*	Wechſel
	פַּעֲמוֹן	ἀμοιβὴ	*Alternatio*	Enderung
		ἀλλαγὴ	*Vices*	Mahle
	פַּעַם אֶחָד	ἅπαξ	*Vna vice, Semel*	Ein mahl
	פַּעֲמַיִם	δὶς	*Bis*	Zwier / zweymahl
	שָׁלוֹשׁ	τρὶς	*Ter, tribus vicibus*	Dreymahl
	אַרְבַּע	τετράκις	*Quater*	Viermahl
	חָמֵשׁ	πεντάκις	*Quinquies*	Fünffmahl

פְּעָמִים	שֵׁשׁ	ἑξάκις	*Sexies*	Sechsmahl
	שֶׁבַע	ἑπτάκις	*Septies*	Siebenmahl
	שְׁמֹנֶה	ὀκτάκις	*Octies*	Achtmahl
	תֵּשַׁע	ἐννάκις	*Novies*	Neunmahl
	עָשֶׂר	δεκάκις	*Decies*	Zehenmahl
כְּפַעַם כְּפַעַם		κατὰ τὸ εἰωθὸς, εἰωθότως	*Ex more consueto & solito*	Wie er sonst zu thuen pflegte
Paam	פַּעַם	ἅμα, ποτὲ	*Simul aliquãdo*	Offt vnd viel mahl
Iesa.41.vers.7.		*Multoties*	*Multis vicibus*	
Alij vertunt		ἄκμων	*Incus*	Ein amboß

Nota. Polientem malleum ictu multoties reiterato. In dem er so offt mahl drauff schmeisset/wirdts schön glatt.

Ezech.41.vers.6.	πόδες	*Pedes*	Werckschue
Psal.74.vers.3.	χειρὰς	*Manus*	Hende
1.Reg.7.vers.30.	μέρη	*Partes*	Setten
Exod.25 vers.12.	κλίτη	*Angulos, latera*	Ecken
Paamon פַּעֲמֹן	κώδων	*Tintinnabulũ*	Schelle
פַּעֲמֹנִים	κώδωνες	*Tintinnabula*	Schellen

פען

Paaneach פַּעֲנֵחַ	πάνσοφος	*Sapientissimus, omnifaria sapiẽtia præditus*	Ein weiser vnd kluger rathgeber

פער

Paar פְּעַר	ἀνοίγειν	*Aperire*	Auffthuen
	διανοίγειν	*Distendere*	Auffsperren

Peor בְּעוֹר Φογὼρ *Nomen Idoli & Montis, in terra Moab. Ios.22. vers.17. Num.25.vers.3.5.18. Num.31.vers.16. Deut.4.vers.3. Psal.106. vers.28. Hose.9.vers.10. Deut.34.vers.6. Num.23.vers28. Deut.3. vers.29. Deut.4.vers.46. Ios.13.vers.20.*

פצה

Pazah	פָּצָה	ἀνοίγειν	*Aperire*	Auffthuen
		χαίνειν	*Hiare, Inhiare, hiante ore captare*	Gaffen/Nach einem dinge giffzen vnd schnappen

Pazah	פָּצָה	ἀφιέναι	Edicere	Außsagen
		εὔχεσθαι	Vovere	Geloben
		λυτροῦν	Eruere	Außreissen
			Liberare	Erretten

פצח

Pazach	פָּצַח	βοᾶν, ῥήγνυσθαι	Edere sonum hilarem	Eine frölichen stimme geben
		ᾄδειν, ἀείδειν	Erumpere in vocem lætam	Vor freuden jauchzen
		μετ' εὐφροσύνης ῥήγνυσθαι	Prorumpere in jubilum	Ruffen vnd schreyen
		ἐξάλλεσθαι	Exilire præ gaudio	Springen
Pizzeach	פִּצֵּחַ	συνθλᾶν	Confringere in minutissimas partes	In kleine bißlein zerstücken/
		συντρίβειν	Conterere	zerbrechen/
			Comminuere	zermalmen

פצל

Pizzel Pitzeln Beschelen	פִּצֵּל	λέπειν	Denudare	Schelen
		λεπίζειν	Decorticare	Die rinde ab schelen
		Dealbare	Delibrare	
			Putamen vel squamam detrahere	
Pezaloth Gene. 30. vers. 37.	פְּצָלוֹת	λεπίσματα λευκά	Decorticationes albæ	Weisse streiffen gescheltes

פצם

Pazam	פָּצַם	συνταράττειν	Conturbare	Zerrütten
		ῥαγῆναι	Dirumpere	Zerreissen
		διασπαράσσειν	Discindere	Zerschüttern

פצע

Pazah	פָּצַע	τραυματίζειν	Vulnerare	Verwunden
Pazoah	פָּצוּעַ	συντρίβειν	Conterere	Zerdrucken
		συνθλᾶν	Contundere	Zerquetschen

Pazuah	פָּצוּעַ	θλαδίας θλασίας	Cui contusi aut elisi sunt testiculi	Einer der gequetzscht oder geschnitten ist
Pezah	פֶּצַע פְּצָעִים	τραῦμα σύντριμμα	Vulnus, plaga inflicta, sauciatio, vulneratio	Eine Wunde/ Schaden Verwundung

פצף

Pizpez פִּצְפֵּץ Dissipare, vide in radice פוץ ‡

פצר

Pazar	פָּצַר	βιάζειν καταβιάζειν παραβιάζειν	Vi cogere Vrgere Cogere Instare Irruere Perseverare vrgendo	Nöttigen Zwingen Dringen Anhalten Vberfallen Bestendig anhalten
Haphzer 1. Sam. 15. Vers. 22.	הַפְצֵר	τὸ ἀνένδοτον, αὐθαδία, αὐθάδεια, σκληροκαρδία	Pertinacia Perseverantia Obstinacia Arrogantia Superbia Pervicatio Induratio cordis	Halsstarrigkeit Vngehorsam Verstockung Hoffart Vbermuth Muttwill Verhertung
Pezirah	פְּצִירָה	ἀμβλύτης	Obtusio-	Stumpffe-
Pim	פִּים	ἀκονῆς	Aciei	schneide

Nota. *Erat autem tunc temporis obtusio acierum: vomeribus, ligonibus, tridentibus &c.* Es war die zeit alles stumpff/ *Hinc Hieronymus optimè vertit, retusæ erant acies. Sept. Interpretes:* καὶ ἦν ὁ τρυγητὸς ἑτοιμος τοῦ θερίζειν. *Aderat autem vindemia, vel tempus vindemiæ & messis, metendi & colligendi fructus &c. Legerunt* בְּצִירָה *Beth pro Peh.*

Alij vertunt.	ῥίνη	*Lima*	Eine Feile

Hinc Vatablus, Erat autem lima vomeribus & ligonibus & tridentibus &c: subintellige, ijs qui volebant descendere in Palæstinam. Ad

verbum, Obtusio orium h. e. Lima, instrumentum multa habens ora, multas incisuras, velut ora quædam. Sed nihil ad rem. Si enim habuissent limam ad exacuenda instrumenta rustica, habuissent & malleos atque alia ad id operis necessaria. Iudicium sit penes lectorem, quid textui magis conveniat. De quo 1. Sam. 13. Vers. 21.

פקד

	ἀπεῖναι, ἐνδεῆ	*Deesse, abesse*	Mangeln
	ἀμφωνεῖν	*Deficere*	Nicht da seyn
	ἐλλείπειν	*Desiderare*	Missen / Vermissen
	ἐκπηδᾶν	*Exilire*	Darvon springen
	μνάεσθαι	*Meminisse*	Gedencken
	μνημονέυειν	*Recordari*	Eingedenck seyn
	ἀριθμεῖν	*Numerare*	Zehlen
	συγγράφειν	*Conscribere*	Beschreiben
	ἐπισκέπτειν	*Recensere*	Schätzen
		Requirere	Mustern
	συνεπισκέπτειν	*Visitare*	Besuchen / Heimsuchen
	ἐκδικεῖν	*Iudicare*	Richten
	ἀποδιδόναι	*Retribuere*	Vergelten
	ἐπάγειν ὀργὴν	*Inducere iram*	Den Zorn gehen lassen
	καταλείπειν	*Deserere*	Verlassen
	ἱστάναι	*Statuere*	Setzen
	τάττειν	*Ordinare*	Ordnen
	συνιστάνειν	*Constituere*	Stellen
	συνιστάναι	*Præficere*	Bestellen
	καθιστάναι	ἐπὶ μάζειν	Befehlen
	παραθήναι	*Commendare* / *Committere* / *Demandare*	Zu trewen händen befehlen
	ἐντιθέναι	*Imponere onus*	Auffligen
	θήναι τὰ ὅπλα	*Arma deponere*	Die Waffen ablegen

Pakad	פָּקַד
Niphkad	נִפְקַד
Pikked	פִּקֵּד
Pukkad	פֻּקַּד
Hiphkid	הִפְקִיד
Hophkad	הָפְקַד
	הִתְפַּקֵּד
Hithpaked	
	הָתְפָּקַד
Hothpaked	

Pakad	פָּקַד	ἐπισκέπτεσθαι	Visitari	Recht heimgesucht werden
Niphkad	נִפְקַד	καταδυναστεύεσθαι	Opprimi	In alles vnglück kommen
&c.				
Poked	פֹּקֵד	ἐπίσκοπος	Visitator	Ein fleissiger
מִפְקֵד - מַפְקִיד		Speculator	Inspector	auffseher
Miphkad	מִפְקָד	ἐπίσκεψις	Visitatio	Heimsuchung
Pekod	פְּקוֹד	ἐκδίκησις	Vltio, pœna	Rache/straffe
Pekuddah	פְּקֻדָּה	ἐπιστάτης	Præfectus	Vorsteher
——	פְּקוּדִים	ἐπίσκεψις	Inspectio, ordo,	Auffsicht vnd gute ordnung
		σύνταξις	visitatio	
——	מְפָקְדִים	κατεστάμενοι	Præfecti	Befelchshaber
Pakid	פָּקִיד	ἐπιστάτης	Præpositus	Verwalter
		προστάτης	Præfectus	Vorsteher
——	פְּקִידִים	ἐπίσκοπος	Episcopus	Bischoff
		κωμάρχης	Pagi præfectus	Auffseher

Sept. Interp. Φαβοὺδ, καὶ σουδὲ, καὶ κουδὲ, retinuerunt lectionem & dictiones Ebraicas.

פִּקּוּד - פִּקּוּדִים		ἐντολὴ	Mandatum	Befehlich
		δικαίωμα	Præceptum	Gebott
Pikkadon	פִּקָּדוֹן	παραθήκη	Depositum	Vertrawt gut
		τὰ πεφυλαγμένα	Reservata Custodita	Verordnet Vorrath Verwahrt

פקח

Pakah	פָּקַח	ἀνοίγειν	Aperire	Auffthun
Niphkach	נִפְקַח	διανοίγειν	Adaperire	Eröffnen
Psalm. 146. Vers. 8.		σοφοῦν	Sapientem reddere	Weyse vnd klug machen
Pikkeach	פִּקֵּחַ	βλέπων	Videns	Ein sehender
		ἀνάβλεψις	Restitutio visus	Widerbringung des gesichts
פְּקַח - קוֹחַ Iesa. 61. Vers. 1.		ἐλευθέρωσις	Liberatio ex	Entledigung des
		καὶ διάλυσις	carcere, &	gefengknis vnd
		ἐκ τῆς φυλακῆς	custodia	der verwahrung

Pakah Pekaim	פָּקַע פְּקָעִים פַּקְעוֹת	κολοκύνθη κολοκυνθὶς τολύπη ἀγρία	Colocyntha Colocynthis, cucumer amarus Cucurbita agrestis & Caprina	Coloquinten Bitter böse Kürbse Wilde Kürbse
Pro quo habetur. 1.Reg.6.Vers.24.		τὰ κολαπτὰ ἐγκολαπτὰ	Tubercula instar colocynthidum arte incisa & sculpta	Allerley schön Laubwerck/ blumwerck / von Kürbsen vnd allerley Früchten vnd sachen gezieret
1.Reg.7.Vers 17.		ὑποστηρίγματα Quibus cucurbitæ indigent	Fulcra Fulcimenta Suffulcimenta	Stützen Seulen Haltungen

2.Paral.4.Vers.3.Pro eodem habetur dictio Bekarim בְּקָרִים Similitudo quoq; boum erat super illo per circuitum: per metathesim literarum Beth pro Peh & Resch pro Ain בְּקָרִים pro בְּקָעִים: Cuiusmodi literarum commutationes passim in contextu Bibliorum occurrunt.

פרא

Hiphrih Sept. Interp.	הִפְרִיא	καρποφορεῖν αὐξάνειν πληθύνεσθαι	Fructum ferre Crescere, multiplicari	Frucht bringen Wachsen vnd zunemmen
Hose.13 Vers vlt. à פרד partiri, vt mox sequitur.		διαστέλλειν	Distinguere Dividere Partiri	Vnterscheyden Theilen Außtheilen
Pereh	פֶּרֶא פְּרָאִים	ἄγροικος ὄναγρος ὄνος ἄγριος, ὄνος ἐν ἀγρῷ, ἄνθρωπος ἄγροικος.	Ferus, Fera, Onager	Wild Ein wilder Esel

פרב

Parpar 1.Par. 26. Vers. 18.	פַּרְבַּר	ἀποθήκη τῶν σκεύων	Cella instrumentorum	Die Kunst vnd Instrumentkammer

		ἐκτείνω	*Extendere*	Außstrecken
		ἐκτέμνω	*Excindere*	Außhawen
		ἀφορίζω	*Separare*	Sondern
		διαιρέλλω	*Dividere*	Theilen
Parad	פָּרַד	διαμερίζω	*Partiri*	Außtheilen
Niphrad	נִפְרַד	διαχωρίζω	*Dirimere*	Entscheiden
Pered	פֶּרֶד	διασπείρειν	*Disseminare*	Außsehen
Hiphrid	הִפְרִיד	διασκορπίζειν	*Dispergere*	Zerstrewen
&c.	הִתְפָּרֵד	διϊστάναι	*Ad diſsidium impellere*	Vneinig machen
		λείπω ἀλλήλους	*Mutuo se derelinquere*	Einander mutwillig verlassen
		ἀποσπᾶν	*Avellere* / *Abstrahere*	Abreissen / Abziehen
		ἀναφύρειν	*Commiscere*	Vermischen
Hoſe.4.Verſ.14.		συναναφύρεσθαι	*Participare*	Koppel theil haben
			Partitionem facere, commertium habere, vna volutare, inquinare, fœdare, conspurcare &c.	
Perudoth	פְּרֻדוֹת	ἐκτεταμέναι	*Extentæ*	Außgestreckt
Ioel.1.Verſ.17.		σπέρματα διεσπαρμένα	*Semina dispersa*	Der außgesehete samen

Scilicet, computruerunt, ist verfaulet. *Pro quo Sept. Interp. habent.* ἐσκίρτησαν δαμάλεις ὀπὶ ταῖς φάτναις αὐτῶν. *Deduxerunt à* פָּרַד & פִּרְדָּה: *Quod* ἡμίονον *significat. Vt iam sequitur.*

Pered	פֶּרֶד	ἡμίονος / *Hinnus*	*Burdo ex equo & asina*	Ein Maulthier
Pirdah	פִּרְדָה	ὄρευς	*Mulus, Mula ex equa & asino*	Maul Esel
Pardes	פַּרְדֵּס	παράδεισος	*Paradisus*	Das Paradeiß

פרה

		αὐξάνειν	*Crescere*	Wachsen/grunen
Parah	פָּרָה	ἄνω φύειν	*Pullulare*	Auffgehen
Hiphrah	הִפְרָה	ἀναφύειν	*Repullulare*	Wider auffgehen
		εὐθηλύειν, *Prospera fortuna vti*		Gut glück haben

Parah פָּרָה	ἀναβαίνειν	*Ascendere*	Auffsteigen
Hiphrah הִפְרָה	φέρειν	*Ferre, fructificare*	Fruchtbar seyn
	καρποφορεῖν	*Fructus pferre*	Frucht bringen
Perch פֶּרֶא	ὄναγρος	*Onager*	Ein Wald Esel
Sept. Interp.	ἐπλάτυνεν	*Dilatavit*	Hat sich außgebreit

Legerunt dictionem verbaliter in præterito פָּרָה:

Peri פְּרִי	καρπὸς	*Fructus*	Frucht
Porah פֹּרָה	δένδρον	*Arbor fructifera*	Ein fruchtbarer baum
	κάρπιμον		
Gen. 49. Vers. 22.	υἱὸς δένδρου	*Filius arboris*	Ein Sohn eines fruchtbarn baums
בֵּן־פֹּרָת	καρπίμου	*fructiferæ*	
Hoc est:	υἱὸς ηὐξημένος	*Filius in immensum excrescens*	Einer der da hoch wachsen vnd stetigen wirdt
Par פַּר	μόσχος	*Vitulus*	Kalb
Ein Farre.	μοσχάριον	*Iuvencus, Taurus proletarius, prolificus.*	Junger Ochse den man zur zucht brauchet
Parim פָּרִים	γόνιμον		Ein Farre/Bulle/Ein Farrochse

Si de equis dicitur, So heissts ein Scheler / Schelhengst / *Figuratè dicitur de fortibus & potentibus. Psalm. 22 Vers. 13. Circumdederunt me vituli multi. Iere. 50. Vers. 27. Devastate omnes juvencos eius h. e. fortes & potentes Babel. Pro quo Sept. Interp. habent*, πάντας τὰς καρπὰς αὐτῆς. *Omnes fructus ejus à* פְּרִי *fructus. Legerunt* פְּרָיָהּ *pro* פָּרֶיהָ:

Parah פָּרָה	βῆς	*Iunix, Bos, Vacca,*	Kalb/Rind/Kuhe
Paroth פָּרוֹת	βόες	*Vaccæ*	Kühe/Rinder
	δαμάλεις	*Iuvĕcæ Buculæ*	Junge Kalben

פרו

Paruarim פַּרְוָרִים	προάστια	*Suburbia*	Vorberge/vorstädte
2. Reg. 23. Vers. 11.	*Sept. Hier.*	παρυρεὶμ	

פרז

Perazi פְּרָזִי	ἐπαύλεις, κῶμαι	*Villæ, Pagi*	Dörffer/Flecken

Perazon פְּרָזוֹן Perazoth פְּרָזוֹת Ezech 38. Verſ. 11. Eſther 9. Verſ. 18. Sept. Interp.	χωρία, πόλεις ἀτείχιστα ἀπέρριμμένα χώρα ἡ ἔξω	Vici, oppida, muro nõ cincta, non munita, non murata	Kleine Städtlein ſo ohne Maur/ Wall vnd Graben ſeyn
Zach. 2. Verſ. 8.	κατάκαρπος	Fructifera	Fruchtbar

à פְּרִי iam antea explicato deducentes.

Deut. 3. Verſ. 5.	Φερεζαῖοι	Pherezei	Die Pherezitter
Eſther 9. Verſ. 18.	διεσπαρμένοι	Diſperſi, pagani	In Dörffern hin vnd her zerſtrewt
Iud. 5. Verſ. 7.	κατοικοῦντες	Villici	Landjunckern
Hab. 3. Verſ. 14.	δυναστοὶ	Potentes	Landſaſſen
Iud. 5. Verſ. 11.	ἰσχυροὶ	Robuſti, validi	Starck/ Mechtig

פרח

Parach פָּרַח Hiphriach הִפְרִיחַ	θάλλειν	Virere	Grünen
	βλαστάνειν	Germinare	Wachſen
	ἀναθάλλειν	Pullulare	Auffgehen
	ἀνθεῖν	Florere	Blühen
	ἐξανθεῖν	Efflorere	Auffblühen
Figuratè. Exod. 9. Verſ. 11.	ἀναζέειν	Effervescere Ebullire Intumeſcere	Kochen/ ſieden Auffſieden Geſchwellen
Prov. 14. Verſ. 11.	ἱστάναι	Erigere	Vertröſten Auffrichten Sicher machen

Ezech. 13. Verſ. 20. Venari animas virentes: Die zarte liebe Jugendt einnemen.

Sept. Interp. εἰς διασκορπισμὸν, In diſſipationem. Hieronymus, volantes, ad volandum. Germa. Vertröſten.

Perach פֶּרַח	βλαστὸς	Germen	Laubwerck
	ἄνθος	Flos	Blumenwerck
—— אֶפְרֹחִים	νεοσσοὶ	Pulli-	Junge-
	νόσσια	pulluli	vögelein
Pirchach פִּרְחַח	χλωρὶς	Flora, viror, viriditas	Flor
	ἀνθεστήρια	Floralia, juventus	Jugend

Iob 30. Verſ. 12.	פִּרְחָה קוּם	βλαστοῦ ἐπανιστάναι	Floridè, turpiter exurgere	Sich frech vnd vnverſchembt aufflehnen
			Tanquam flos aſſurgere	Wie eine Blume auffgehen

פרט

Parath	פָּרַט	ἐπικροτεῖν	Exhilarare	Erfrewen
			Oblectare ſe	Erluſtigen
			Pulſare	Spielen
			Plaudere	Klitzſchen/klatſchē
			Crepitare	Klappern
Pereth	פֶּרֶט	ῥὼξ, ῥὰξ, κόκκος	Acinus, granum	Eine Weinbere

פרך

Perech	פֶּרֶךְ	θράσος	Ferocia	Frechheit
Parech	פָּרֶךְ	βία, τυραννὶς	Vis, Tyrannis	Gewalt/Tyranney/beſchwerung/
Beparech	בְּפָרֶךְ	μόχθος, μετὰ βίας, μετὰ μόχθῳ	moleſtia, violentia, Tyrannicè	gewalt vnd vnrecht
Parocheth	פָּרֹכֶת	καταπέτασμα	Velum	Decke/Fürhang
Parchar	פַּרְכָּר	ἀποθήκη τῶν σκεύων	Cellula in qua inſtrumenta templi reponebantur.	Idem quod פַּרְבָּר

1. Par. 26. Verſ. 18. de quo in Radice פָּרָא

פרם

Param	פָּרַם	ῥήσσειν	Frangere	Brechen
			Rumpere	Reiſſen
		παραλύειν	Diſcindere	Zerſchneyden

פרס

Paras	פָּרַס	διχηλεῖν ὁπλὴν	Dividere vngulam	Die Klawenſpalten
Hiphris	הִפְרִיס	κλᾶν ἄρτον	Frangere panem	Brodt brechen
		διαθρύπτειν	Cum delicijs frangere	Außtheilen / außſpenden

Parsah	פַּרְסָה	ὁπλὴ	Vngula	Klawe
Parsoth	פַּרְסוֹת		Bisulca &	Gespalten
Perasim	פְּרָסִים	χηλὴ	bipartita	Zertheile
Iesa.5.vers.28.		πόδες ὡς-	Pedes ut soli-	Hüffe wie ein-
		στερεὰ πέτρα	da petra	harter felß
Zach 11. vers.pen.		ἀστράγαλοι	Vertebræ	Kothen
Peres	פֶּרֶס	χρὺψ	Gryphes	Ein greiff
Paras	פָּרַס	πέρσης	Persa	Ein Persier

פרע

		ἀποκαλύ-	Denudare	Entblösen
		πτειν	Discoperire	Auffdecken
		διασκεδά-	Dissipare	Verwirren
		ζειν	Dispergere	Zerstrewen
		διαστέλλειν, τὰς	Laxare, solve-	Loß vnd frey-
		ἡνίας ἀνιέναι	re habenas	machen
		ἐλευθεροῦν	Libertate-	Frey vnd ledig-
			donare	lassen
Parah	פָּרַע	ἐλευθερὸν-	Liberum	Lauffen-
Niphrah	נִפְרַע	ἀφιέναι	dimittere	lassen
Hiphriah	הִפְרִיעַ	παιδείαν	Disciplinam	Die zucht vnd-
Hophrah	הָפְרַע	ἀπωθεῖν	reÿcere	gehorsam-
				verwerffen
		ἀγριαίνεσθαι	Ferocire	Frech werden
		ὀλιγωρεῖν τὴν-	Negligere di-	Zucht vnd erbar-
		παιδείαν	sciplinam	keit verachten
		σχολάζειν-	Pro libitu-	Feyrtage machen-
		ἀδεῶς	feriari	wans einē gefellet
		παῤῥησιά-	Sibi licentiam-	Sich selbst-
		ζειν	sumere	freyen
		ἄρχειν	Dominari	Herschen
Iud.5.vers.2.		ἄρξασθαι-	Privare jugo-	Der dinstbarkeit-
		ἀρχηγοὺς	servitutis	befreyen
Prov.4.vers.15.		ἀπαλλάττειν	Liberare sese	Sich loßmachen
		ἀφαρπάζειν	Abripere	Entreissen

Prov. 4. vers. 15.	ἀποκλίνειν	Devitare	Sich enthalten
Ezech. 24. vers. 14.	ἀφαιρέλλειν	Retrocedere Retractare Disceptare	Zurücktretten Widerkommen Einen newen zanck anfangen
Levit. 21. vers. 10.	ἀποκιδαρῆν	Denudare caput cidari	Den Bischoffshut abzihen
Prov. 8. vers. 33.	ἀποφράσσειν τὸ στόμα, ὦτα, ὀφθαλμούς	Obstruere os, aures, oculos	Den mund/augen/ohren verstopffen
Prov. 29. vers. 16.	ἀθεσμεῖν	Contra leges facere	Wider rechthandeln
Exod. 5. vers. 4.	ἀφαιρέφειν	Avertere	Abhalten
Paruah פָּרוּעַ Levit. 13. vers. 45.	ἀκατακάλυπτος	Discoopertus Nudato capite	Mit blosem haupt Barhauptig
Perah פֶּרַע Ezech. 44. vers. 20.	κόμη κεφὴ	Libertas capillorum Coma liberè nutrita, Cæsaries	Da man das har frey wachsen lesset solang als es werden kan
Peraeth פְּרָעוֹת	ἐκδίκησις ἐλευθερία	Vindicta Libertas	Rache Freyheit
Iud. 5. vers. 2.	ἀρχηγοὶ	Duces	Hertzogen
Deut. 32. vers. 42.	ἄρχοντες	Principes	Fürsten
Pharoh פַּרְעֹה	Φαραὼ	Pharao	Pharao

Quasi privilegiatus, liber Baro, omni jure exemptus. Hinc Germ: Frey/Franck/Fraw.

Paroſch בַּרְעֹשׁ	ψύλλος, ψύλλα	Pulex	Ein floch

פרץ

Paraz פָּרַץ	καθαιρεῖν	Deijcere	Nider werffen
Niphraz נִבְרַץ	καταβάλλω	Evertere Diruere	Vmbkehren Vmbreissen
Perez פֶּרֶץ	ἀπολλύειν	Subvertere Pessundare	Vmbkehren Zertretten

		διαστέλλειν	*Disterminare*	Zertheilen
		ῥαγδύνειν	*Erumpere*	Außreissen
			Extendi	Sich außbreiten
Paraz	פָּרַץ		*Distribuere*	Außtheilen
Niphraz	נִפְרַץ		*Dividere*	Zertheilen
Perez	פֶּרֶץ		*Dissecare*	Zerschneiden
			Discindere	Zerhawen
			Dissindere	Zerspalten
		διαῤῥήσσειν	*Perrumpere*	Durchbrechen
			Impressionem facere	Ein durchbruch machen
			Vi & fraude obtrudere	Mit list vnd gewalt einschieben/ eindringen
1. Sam. 25. vers. 10.		ἀποχωρεῖν	*Discedere*	Entweichen
הִתְפָּרֵץ		ἀποδιδράσκειν	*Aufugere*	Entlauffen
		λῃστὴς	*Latro, Prædo*	Mörder/Rauber
		λοιμὸς	*Pestis homo*	Gottloser vergifftter mensch
		θηρία πονηρὰ	*mala bestia*	
Pariz	פָּרִיץ			
פָּרִיצִים		ἀφύλακτος	*Incauto, improvido, non observato, inevitabilis*	Vnvorsichtig/ dessen man sich nicht versihet
		σκληρὸς	*Durus*	Hart gefährlich
		διακοπὴ	*Vulnus altè inflictum*	Eine tieffe wunde
		σχίσσυρα		
Perez	פֶּרֶץ	θραῦσις	*Ruptura*	Ein riß/
Perazoth	פִּרְצַת		*Confractio*	Bruch
Perazim	פִּרְצִים	τὰ πεπλωκότα	*Rudera, ruina collapsa*	Zerfallene steinhauffen
מִפְרָצִים				
			Incile hians, meatus intercisus cui septũ vel clausa aut vocant opponitur	Ein wasser furt/ ein durchbruch/ daran eine schleuse vnd schutzbreter gemacht werden
		διάκοπος διώρυξ		

Sept.

Sept. Interp. Amos 4. verſ. 3.	φραγμα	Septum	Zaun/Tham
	φραγμὸς	Vallum	Wall
	γυμνοὶ	Nudi	Nacket/ zerriſſen
לֹא־עָלוֹת בַּפְּרָצוֹת	οὐκ ἀναβαίνειν	Non aſcendere	Dem ſchaden nicht helffen wollen
	εἰς τὸ πεπτωκέναι	ad rupturam collapſam	
Pro quo Septuag. Ezech. 13. verſ. 5.	οὐκ ἔστησαν ἐν στερεώματι	Non ſteterunt in ſolido fundamento	Sie ſtehen nicht auff gewiſſen grunde

פרק

Parak פָּרַק Perek פָּרֵק וַיִּתְפָּרֵק	ἐκλύειν	Defricare	Abreiben
	ἀλλύειν	Abrumpere	Abreiſſen
	περιαιρεῖν	Decerpere	Abbrechen
	ἁρπάζειν	Lacerare	Zerreiſſen
	ἐκτρίβειν	Confringere	Zerbrechen
	λυτρᾶν	Eripere / Liberare	Erretten / Loßmachen
Perak פְּרַק Ieſa. 65. verſ. 4.	ζωμὸς	Ius	Ein ſuppe
	ζωμίδιον	Iuſculum	Brülein

Quidam ſcribunt מְרַק. *Mem pro Peh. de quo vide radicem* מרק

Perek פֶּרֶק Nah. 3. verſ. 1. Abd. 1. verſ. 14.	ἁρπαγὴ	Rapina	Rauberey
	ἁφαρπαγμὸς	Dilaceratio	Plünderey
	ἀδικία	Injuria	Gewalt vnd vnrecht
	βία	Raptus	
	ἄμφοδος	Bivium	Scheideweg
	διεκβολὴ	Exitus	Außgang/ Pförtlein
		Trajectio	Vberfurt
		Eruptio	Außfall
		Locus anguſtus & interceptus	Enger vnd verſperter ort
מַפְרֵקֶרֶת Maphreketh 1. Sam. 4. verſ. 18.	νῶτος	Dorſum / Tergum	Der rucken / Nacken
		Cervix	Genicke

Hepher

		διασκεδάζειν	*Dissipare*	Zerstören
		ἀνανεύειν	*Irritum facere*	Verneinen
Hepher	חֵפֶר	ὑπερβαίνειν	*Transgredi*	Vbertretten
Hapher	חָפַר	ἀλλάττειν	*Labefactare*	Schwechen
Huphar	הֻפַר	περπερεύειν	*Perperam & temerè agere*	Vnrechthandeln
Pirper	פִּרְפֵּר	βεβηλῶν	*Temerare*	Freveln
		ἀνατρέπειν	*Evertere*	Vmbstossen
Parur	פָּרוּר	χύτρα, λέβης	*Olla, Lebes*	Topff/Tigel
		κάκκαβος	*Cacabus*	Pfanne/Kessel

פרש

		διαρθρίζειν	*Explicare*	Außlegen
			Exponere	Fürlegen
			Declarare	Erkleren
Paraſch	פָּרַשׁ	διαχωρίζειν	*Distinguere*	Vnterscheiden
Niphraſch	נִפְרַשׁ		*Dispergere*	Zertheilen
Pereſch	פֶּרֶשׁ		*Discurrere*	Die gedancken lassen herumb wandern
Poraſch	פֹּרֵשׁ	διδάσκειν	*Docere*	Lehren
		σαφηνίζειν	*Interpretari*	Erkleren
Hiphriſch	הִפְרִישׁ	ἐκχεῖν	*Pũgere instar serpẽtis, exponere, ejaculari & effundere venenum*	Stechen wie eine Schlange vnd den gifft außgiessen
Prov.23.verſ.32.		τὸν ἰὸν		
Paraſch	פָּרָשׁ	ἱππεύς	*Eques*	Ein reuter
	פָּרָשִׁים	ἱππεῖς	*Equitatus*	Der reissige zeug
			Ordo equestris	Ritterschafft
Paraſchah	פָּרָשָׁה	πλῆθος	*Expositio, promissio pecuniæ,*	Die zusage/zeitung vnd erzehlung des goldes
Eſther.4.verſ.7.		ἐπαγγελία	*Annunciatio, enarratio potentiæ &c.*	vnd der macht vnd herrligkeit ꝛc.
Eſther.10,verſ.2.				

Peresch פֶּרֶשׁ	ἔνυστρον	*Ventriculus animalium ruminantium*	Das vnſter/ der wanſt/ dreckſack
פַּרְשֹׁד נֶרְ	ἤνυστρον		
Exod. 29. verſ. 14.	*Mala. 2. v. 3.*		
	κόπρος	*Stercus, Fimus*	Dreck / Miſt
Sept. Interpretes Iud. 3. verſ. 22.	παστὰς	*Porticus*	Schoppen/abſeite Vorhoff/heimlich gemach
		Veſtibulum	
		Scortum	Hurenwinckel
		Proſtibulum	

פרש

Pirſchez פִּרְשֵׁז	ἐκπετάζειν	*Expandere*	Außbreiten	
Paras פָּרַשׂ	ἐκπετάζειν	*Expandere*	Außbreiten	
	ἁπλοῦν	*Extendere*	Außſpannen	
	ἐκτείνειν	*Protendere*	Außſtrecken	
	διασπείρειν	*Diſpergere*	Zerſtrewen	
	διακλᾶν	*Frangere*	Brechen	
		Diſtribuere	Außtheilen	
Niphras נִפְרַשׂ	ἀνεῖν	*Subigere*	Vnterſich geben	
Peres פְּרֵס	βαπτίζειν	*Madefacere*	Naß machen	
	ἀνιέναι	*Demittere*	Ins waſſer laſſen	
		Dimittere,	Frey von ſich außſtrecken	
	παρεῖναι	*Laxare*		
Zach. 2. verſ. 11.	σκεδάζειν	*Diſpergere*	Zerſtrewen	
Pſal. 68. verſ. 15.	διασκέλλειν	*Diſterminare*	Zertheilen	
Miphreſe מִפְרֶשׂ	ἔκπλωσις	*Expanſio*	Der vnterſcheidder wolcken vndihr außbreiten	
Iob 36. verſ. 29.		*Extenſio*		
Idem quod מִבְלֶשׂ	διάκρισις	*Differentia*		
Iob 37. v. 16.		*Diſcretio*		

פרת

Perath פְּרָת	εὐφράτης	*Euphrates*	Der Euphrates	
Porath פֹּרָת	δένδρον	*Arbor fructifera*	Ein fruchtbarerbaum	
Vide in פרה	ἠυξημένον			
פַּרְתְּמִים	ἔνδοξοι	*Optimates, duces*	Die fürnembſtenHerzogen	

	פַּרְתְּמִים	ἔνδοξοι	*Principes*	Fürsten
			Barones	Herrn

פשׂה

Pasah	פָּשָׂה	μεταπίπτειν	*Successu temporis progredi, regredi, Crescere, decrescere, contrahi, diffundi, ex vna specie in aliam, vel in melius vel in pejus transire, mutari, degenerare*	Mit der zeit fort vnd zu rückgehen / zunemmen / abnemmen geringer vnd grösser werden / auß einer art vnd gestalt in die ander entweder zum guten oder zum bösen verendern

פשׁח

Pisscheach	פִּשֵּׁחַ	τιμαχίζειν	*In frusta concidere*	In kleine stücklein zerhacken
		συντρίβειν	*Comminuere*	Zerpitzeln
		συνθρύπτειν	*Confringere*	Zerbrechen
		καταπαύειν	*Finem imponere*	Ein ende machen / das garauß spilen

פשׁט

Paschath	פָּשַׁט	ἐκδύειν	*Exuere*	Außzihen
Pisscheth	פִּשֵּׁט	δεῖραι	*Excoriare, pellem detrahere*	Die haut abzihen / schinden
	הִפְשִׁיט	ἐπιτιθέναι	*Irruere*	Außfallē / streiffen
	הִתְפַּשֵּׁט	συμπίπτειν	*Adoriri*	Anfallen
			Invadere	Angreiffen
			Vi occupare	Mit gewalt einnemmen
Iesa. 32. vers. 11.		σκυλεύειν	*Spoliare*	Rauben
			Expoliare	Plündern

Peschotah פְּשׁוֹטָה	ἐκδύσασθε	*Exuite vos*	Zihet euch auß
Alij vertunt:	ἔκδυσις	*Exutio, emersio, extractio*	Das außzihen

פשע

	ἀφιστεῖν	*Deficere* / *Prævaricari*	Abfallen / Sich versündigen
Paschah פָּשַׁע	παραβαίνειν	*Transgredi*	Vberschreiten
Nipschah נִפְשַׁע	ἀνομεῖν	*Iniquè agere*	Vnrecht thuen
	ἀσεβεῖν	*Impiè agere*	Gottloß werden
Niphschah נִפְשָׁע	ἀφιστάμενος	*Iniquè offensus, perfidè desertus, contemptus, rejectus*	Einer der vnbillicher weise erzürnet vnd schändlich verlassen wirdt
	ἀπωσὶς		
	Detrusus		
	Expulsus		
Peschah פֶּשַׁע	ἀνομία	*Iniquitas*	Vnbilligkeit
	ἁμαρτία	*Peccatum*	Sünde
	ἀδικία	*Injuslicia*	Vngerechtigkeit
פְּשָׁעִים	ἀδίκημα	*Scelus*	Bubenstück
	ἀσέβεια	*Impietas*	Gottloßwesen
	Φιλονεικία	*Pervicatia*	Hartneckigkeit

פשע

	εἰσβάλλειν	*Irruere*	Vberfallen
Pasah פָּשַׂע	προσέρχεσθαι	*Aggredi*	Angreiffen
Iesa. 27. vers. 4.	καταστρέφειν	*Grassari*	Alles niderhawen
	ἐξολοθρεύειν	*Excindere*	

Nota. Loquitur Propheta de spinis & vepribus vineæ h. e. de hostibus Ecclesiæ, in hæc verba:
Ira, quam vis non sit mihi; Si tamen, ut exopto, spinæ & vepres in prælium mecum venirent: Irruerem in eas, succenderemq; eas pariter.

Pesah פֶּשַׂע	βῆμα	*Passus*	Ein schritt

1. Sam. 20. vers. 3. Nam vix passus inter me & inter mortem est. Es ist nur ein schritt zwischen mir vnd dem Todte.

מִבּוּשָׁה	τὰ αἰδοῖα	*Verenda*	Die scham

2.Par.19.Vers.4. *Digressio & divaricatio pedum vsq; ad nates.* So weit als einer zwyselicht ist. *Hinc 2.Sam.10.Vers.4 ponitur vocabulū.*

Schatoth	שָׁתוֹת	τὰ ἰσχία	*Nates, clunes*	Die Arßbacken

Hæc quia obscœna sunt honestioribus vocabulis reddi possunt.

Honestatis gratia.	Ζώνη	*Zona, Cingulū*	Gürtel
	ψύα, ψοῖα, ὀσφὺς	*Lumbi*	Lenden

פשׂק

Posek	פֹּשֵׂק	προπετὴς	*Præceps*	Schnell
			Temerarius	Frech
			Effrænatus	Vnbendig
			Immodestus	Vnverschambt
Pissek	פִּשֵּׂק	διάγειν	*Diducere*	Von einander
			Divaricare	sperren

פשׁר

Pescher	פֵּשֶׁר	φράσις	*Elocutio, loquendi genus*	Die rechte art vnd eygenschafft zu reden
		ἐξήγησις	*Expositio*	Außlegung
		ἐνδήλωσις	*Declaratio*	Erklerung
		λύσις	*Solutio*	Aufflösung
		ἑρμηνεία	*Interpretatio*	Verdolmetschūg

פשׁת

Pescheth	פֶּשֶׁת	λίνον	*Linum*	Lein/Flachs
		ὀθόνη	*Linteum*	Leinwath
Pischtah	פִּשְׁתָּה	ὀθόνιον	*Linteamētum*	Leinentuch
&c.	פִּשְׁתִּים	στυππεῖον	*Stupa*	Werck
		λινοκαλάμη	*Linum-ligni*	Flachs-stengel
			Cauliculi & stipulæ Lini	Vngebrechter-Flachs

פתא

Petaim	פְּתָאִים	ἄφρονες	*Fatui*	Thoren/vnweyse
		νήπια	*Infantes, simplices*	Einfältige Kinder
		ἄκακοι	*Imperiti*	Vnerfahrne Leut

Petaim	פְּתָאִים	ἀφροσύνη	*Infantia*	Kindtheit
			Simplicitas	Einfalt
Pithom	פִּתְאֹם	αὐτίκα	*Mox, ilicò*	Schnell/ bald/
		ἐυθὺς	*statim*	stracks
		ὡσεὶ χρῆμα	*è vestigio*	Auff stehende Fuß
			In præsentia	In gegenwart
			Ex tempore	Zur stund
		ἐξάπινα	*Subitò*	Schnell vnd bald
Patbag	פִּתְבַּג	*Portio cibi, demensum vide in Radice* פתת:		

פ ת ג

Petigil	פְּתִיגִיל	δέσμοι, φρέμματα τῆς ἐυφροσύνης	*Fascia pectoralis, fasciae laeticiæ*	Ein schöne Binde/ Halßband/ Feldzeichen
Sept. Interp. Iesa. 3. Vers. pen.		χιτὼν μεσοπόρφυρος	*Tunica aliquatenus purpurea*	Ein halb Purpurkleid
Pithgam	פִּתְגָם	τὸ ῥῆμα	*Decretum*	Gesetz/ Befehl/
Eccles 8. Vers. 11.		λόγος	*Executio-*	Vrtheils/
Esther 1. Vers. 20.		νόμος	*Sententia*	Hülffe
			Res, negocium, verbum,	Sache/ Handel/ Wort/ Werck/
		ἀντίῤῥησις	*factum, contradictio*	That/ Widersprechung
			Refutatio	Widerlegung

Quia non statim fit executio de opere malo: Igitur cor filiorum hominum totum in hoc est, vt malum faciat. Dieweil böse Thaten nicht stracks gestrafft werden/ So ist der Menschen Kinder hertz nur dahin gericht/ daß es böses thue.

פ ת ה

Patah	פָּתָה	ἀπατᾶν	*Persuadere*	Bereden
		πλανᾶν	*Fallere*	Fallliren
			Decipere	Betriegen
			Seducere	Verführen
			Imponere	Auffsetzen

Patah פָּתָה	πλανᾶσθαι	Errare	Jrren
		Decipi	Betrogen werden
		Perſuaderi	Beredt werden
Potah פֹּתֶה Sept. Interp.	ἄνους	Amens	Vnverſtendig
		ſtolida	Toll
Deut. 11. Verſ. 16.	πλατύνεσθαι	Dilatari	Sich außbreiten
Iob. 31. Verſ. 9.	ἐξακολουθεῖν	Vſq; ſequi	Nachfolgen
Prov. 25. Verſ. 15.	εὐοδία / Optima via	Factus via, iter proſperũ proſpero ſucceſſu	Der beſte weg vnd fortgang
Prov. 24. Verſ. 28.	πλατύνειν	Dilatare	Außbreiten

Dicitur de ore & corde. De corde dictum, libero eſſe animo ſignificat. De ore vero, eſt ſolvere habenas oriũ. Das Maul zu weit auffthun/ einen verleumden / verkleinern.

Poteh פּוֹתֶה πεπλανημένος. Der leicht zu vberreden iſt/ *alij exponunt, Ardelionem, cupidum, avidum ad rem; qui, quavis re viſa, afficitur, quem Invidia, ad verbum Zelus, id eſt, nimia habendi cupiditas, interimit. Frequenter enim fit, vt eiusmodi ſtulti & avari, deſiderijs ſuis fruſtrati, iracundia, æmulatione & invidia pereant.*

Petih פֶּתִי	Νήπιος	Infans	Ein Kind vnd
פְּתָיִים	ἄκακος	ſimplex	einfältiger
	ἄφρων	Inſipiens	Thore
Petaiuth פְּתָיוּת	ἀφροσύνη	Stultitia	Thorheit

Hieronymus, plena illecrebrũ. Vatablus, ſimplex, ſimplicitatis mulier, Imperita. Sept. Interp. ἐνδεὴς ψωμοῦ γένεται. *Bucella indigebit.* Die entlich an Bettelſtab gerathen muß. *Nempe, Mulier ſtulta, tumultuaria &c.*

Iepheth יֶפֶת Ιαπετὸς *Iapetus* Japhet

Filius Noe, vnſer aller Großvatter. *De quo vide Radicem* יפת *Gen. 9 Verſ 27. Et habitabit Iaphet in tabernaculis Sem. h.e. Et erit vnus Paſtor & vnum ovile.*

		ἀνοίγειν	*Aperire*	Auffthun
		ἀπανοίγειν	*Adaperire*	Offenbahren
		διοίγειν	*Patefacere*	Eröffnen
		ἐκδύειν	*Solvere*	Aufflösen
		ἀπαίεσθαι ῥομφαίαν	*Evaginare gladium*	Das Schwerdt außziehen
		λύειν τὰς ζώνας	*Solvere cingula*	Sich auffgürten
		σώζειν	*Liberare*	Erretten
Patach	פָּתַח	ἐκκαίεσθαι	*Accendi*	Angezündt werdē
Niphtach	נִפְתַּח	ἀκούειν	*Audire*	Hören
פִּתַּח - בְּפִתַּח		ἀνθεῖν	*Florere*	Blühen
הִתְפַּתֵּחַ		ὀρύσσειν	*Fodere*	Graben
		γλύπτειν	*Sculpere*	Stechen
		κολάπτειν	*Incidere*	Hawen
		διαῤῥήσσειν	*Dirumpere* / *Distringere*	Zerreissen / Zerbrechen
		ἀποσάττειν	*Deponere clitellas, stragula*	Absatteln / Abbinden
		προερημάζειν	*Aperire & proscindere terram*	Den Acker bawē/ackern/pflügen/zurichten
Kefer	קֶבֶר	τάφος ἀνεῳγμένος	*Sepulchrum apertum*	Ein offengrab
Patuach	פָּתוּחַ			
Makor	מְקוֹר	πηγὴ διανοιγομένη	*Fons apertus*	Ein offener Bronn
Niphtach	נִפְתָּח			
Petach	פֶּתַח	θύρα, δήλωσις	*Ostium, Fores, declaratio*	Die Thür eröffnung
Pitche	פִּתְחֵי	κλεῖθρον	*Claustrum*	Das Schloß
Picha	פִּיךָ	ἀνοίγματα	*Apertiones oris*	Eröffnung des mundes/ꝛc.
Mich. 7. Vers. 5.		τοῦ στόματος		

Nempè, Ab ea etiam quæ dormit in sinu tuo h. e. ab uxore tua, custodi apertiones oris tui h. e. os tuum. Quod Sept. Interp. Eleganter reddidere. Καὶ ἀπὸ τῆς συγκοίτου σου φύλαξαι, τοῦ μὴ ἀναθέσθαι τῇ αὐτῇ. *Etiam ab uxore tua caveas tibi, ne aliquid eidem concredas.*

פִּתְחוֹן - פֶּה

פִּתְחוֹן ־ פֶּה	στόμα ἀνε-	Os aper-	Eröffnung des
Ezech.29.Ver.vlt.	ωγμένον	tum	mundes
מִפְתַּח ־ שְׂפָתַי	ἄνοιξις τῶν	Apertio la-	Eröffnung der
Prov.8.Vers.6.	χειλέων	biorum	Lippen
Petichah פְּתִיחָה	βολίδες	Iacula	Pfeile
Petachim בְּתָחִים	ξίφοι, μάχαιραι	Gladij	Schwerdter
Mich.5.Vers.6.	λόγχαι	Lanceæ	Lantzen/ Spisse
Pro quo Hieron.	πίνακες	Lances	Breite/ schüsseln/ Schalen/ Teller
Sept. Interp.	τάφος	Sepulchrum	Grab
	θύρα	Ianua, Ostium,	Eine Thüre
	πύλη	Porta (itus	Pforte
Petach פֶּתַח	εἴσοδος	Ingressus, intro-	Eingang
Petachim פְּתָחִים	θύρωμα	Ianua, postes	Thüre/ pfosten
	προθύρον	Vestibulum	Ein Gang/ Saal
	θῆκαι	Repositoria	Kämmerlein
Pittuach פִּתּוּחַ	γλυφὴ	Apertura	Gegrabene vnd
——— פִּתּוּחִים	γλύμμα	Sculptura	gestochene arbeit
	ἐγκόλαμμα	Cælatura	
Zach.3.Vers.9.	βόθρος	Fovea	Eine grube
Psalm.74.Vers.6.	θύρας αὐτῆς	Ianuas eius	Ihre Thüren
Maphteach מַפְתֵּחַ	κλεὶς, κλειδὸς	Clavus	Ein Schlüssel

פתל

		Nectere, plectere	Spitzen/ winden
		Ludere	Spielen
	συνέχειν	Agitare	Karten
	συμπλέκειν	Tentare, exercere	Wetten/ vben
	συγκλώθειν	Luctari, vertere	Ringen/ drehen
Niphtal נִפְתַּל	σκολιῶν	Convertere,	Verdrehen
&c. הִתְפַּתֵּל	στρεφλῶν	pervertere	
	διαστρέφειν	Contorquere	Verdrehet machē
	συστρέφειν	Omnia conari,	Alle mittel
	πολυπλέκειν	nil non tentare	versuchen das
		vt victoriam	man gewinnen
		quis obtineat	möge

Petulim	פְּתוּלִים	διαστροφὴ	Perversitas	Verkehrung
Gen.30.Vers.8.		πολυπλοκὴ	Versutia	Listigkeit
		σκολιότης	Tortuositas	Verdrehung
Petaltol	פְּתַלְתֹּל	γενεὰ σκολιὰ	Generatio obli-	Eine schlimme
Deut.32.Vers.4.		καὶ διεστραμμένη	qua et perversa	vnd verdrehete art
Petil	פְּתִיל	στρέμμα	Fascia, Funi-	Schnure vnd
		δεσμὸς	culus, Filum	Wigenband zusa-
	פְּתִילִים	ἐπίδεσμος	contortum &	men gedrehet/ge-
		σπάργανον	conduplica-	wirckt/ gezwirnet/
Sept. Interp.		ὁρμιὰ	tum	Faden
Gen.38.Vers.18.		ὁρμίσκος	Monile, colli-	Halßband
Gen.38.Vers.25.			ornamentum	
Hieronymus.		βραχιονιστῆρες	Armillæ	Armbande
Alij vertunt, Cidarim, tegmen capitis, pallium, vestem.				
Zamid	צָמִיד	λεκάνις, πά-	Lanx, patella, o-	Eine decke oder
Patil	פָּתִיל	ρόψις ἡ δε-	perculũ filo cõ-	lied/so mit einem
Alaif	עָלָיו	σμῷ κατα-	junctũ, alligatũ,	Drath ange-
		δέδεται	annexũ, adhærẽs	macht ist
Redditur interdũ.		ταινία, συνοχὴ	Vitta, Fascia	Haube/Band
		σιμπλοκὴ	Ligamentum	Haupt/Stirn-
			capitis	band
		κλῶσμα	Filum	Faden
		λῶμα	Fimbria, instita	Saum/Fransen
		σπάρτη	Funiculus-	Eine schöne-
		σπαρτίον	sparteus	schnure

פתן

Pethen	פֶּתֶן	ἀσπὶς	Aspis	Eine Otter
		πύθων	Serpens	Schlange
	פְּתָנִים	δράκων	Draco	Drache
		βασιλίσκος	Basiliscus	Basilisck
Miphtan	מִפְתָּן	βαθμὸς	Limen inferius	Die schwelle/da-
			vbi plerumq;	runter die Ottern
			habitant &	vnd Schlangen
			nidulantur	nisten vnd woh-
			aspides	nen

Miphtan	מִפְתָּן	σωθμὸς	Postis	Die Pfoste
		πρόπυλον	Vestibulum	Vorhoff
		πρόθυρον		
		τὸ ἀίθριον	Serenum, sudum, subdiale, subdio, sub aëre	Vnter dem bloſſen/ freyen Himel

פתע

Petah Bepethah	פֶּתַע בְּפֶתַע	ἐξαπίνης, ἐξάπινα, ἐξαίφνης, ἄφνω, αἰφνης, αἰφνιδίως, ἀφνιδίως, ἐξαπιναίως, ὥδε χρῆμα	Fortuitò, casu, subitò, fatò, repentè, insperatò, exinsperato, ex improviso, Fortè fortuna	Ohne gefähr/ durch vnfall/ zufelliger weyſe/ bald/ geſchwinde/ plötzlich/ durch Gottes verhengknuß/ ſchnell/ in der eyl/ eylend/ vnverhofft/ vnverwarnter ſachen
		ἀφαίρεσις	Sectio, interſectio, interciſio	Ein Hieb/ ſchnitt/ Riß
		στιγμὴ	Punctũ, momentum, minimum tẽporis ſpacium	Stich/ punct/ huy/ augenblick

פתר

Patar	פָּתַר	ἀπαγγέλλω	Referre	Herſagen
			Recenſere	Erzehlen
		συγκρίνειν	Explanare	Außlegen
			Interpretari	Erkleren
Poter	פּוֹתֵר	συγκρίνων	Interpres	Ein außleger
Pithron	פִּתָּרוֹן	ὅρασις	Viſio	Ein Geſiche
		σύγκρισις	Interpretatio	Außlegung
Pithronim	פִּתְרוֹנִים	ἀφανάφησις	Expoſitio Declaratio	Deutung Erklerung

פַּתְשֶׁגֶן — Patschegen	τὸ ἀντίχραφον	Exemplar Copia descripta ab autographo	Ein Exemplar/ Copey vnd abschrifft des Originals

פתת

Patath פָּתַת	σαυνθρύπτειν	Concidere Comminuere Confringere	Zerhacken Zerpitzlen Zerbrechen
Hepheth הֵפֵת Hephittah הֵפִתָּה הֲפִתִּיתָה	ψευδολογεῖν, κακολογεῖν, σπερμολογεὶν τριχολογεῖν διαβάλλειν	Minuere alicujus authoritatem & famam, Decipere, Calumniari, Deferre	Einen verkleinern verleumden/ beliegen / zur Banckhawen Einem etwas einbrocken
Prov. 24. Vers. 28.	πλαιτύνειν τὸ στόμα ἢ τὰ χείλη	Dilatare os vel labia	Das Maul zu weit auffthun
פַּת - פִּתּוֹ — Pittim פִּתִּים פְּתוֹתִים — Sept. Interp. 2. Sam. 12. Vers. 3.	τέμαχος κλάσμα ψωμὸς τεμάχιον ἄρτος	Frustum Fragmentum Bucella Frustulum Panis ipse	Stücke/Brocken/ Abbruch/ Bißlein/ Stücklein Broth/Fleisch/
Pathbag פַּתְבָּג Dan. 1. Vers. 16. 5. 8. 15. 13. Item Dan. 11. Vers. 26.	τὸ δεῖπνον	Frustrum cibi, portio escæ, Cibaria, cœna	Stücke Theil Essen / Mahl/
	τραπέζη	Mensa regia Demensum	Tafel Mahlzeit
	τὰ δεόντα	Necessaria, commoda, opportuna.	Notturfft Nothwendige gelegenheit

Finis Literæ Peh.

Zeelim	צֶאֱלִים	δένδρα παντάδοπα χίμαιρα δένδρων	Omnis generis arbores umbriferæ	Allerbäume durch einander
			Arbusta	Gestrüpe
			Vmbrosa	Gepüsche
			Opaca, varia, multiplicia, omni faria .q. chimæra arborum	Die viel vnd jmmer schatten geben / Ein verwirret gehecke / jrrepusch

צאן

צֹאן - צֹון - צֹנֶא - צֹנָה	τὰ πρόβατα, ποίμνη καὶ ἀγέλη προβάτων καὶ αἰγῶν	Oves	Schaaffe
		Grex ovium & caprarum	Eine herde schaaffe vnd ziegen

צבא

Zafah Hizbi	צָבָא הִצְבִּיא	παριστάναι	Turmatim convenire	Heuffig zusammen kommen
			Congregare	Versamlen
			Sistere sese	Darstellen
			Excubare	Wachen
			Excubias agere	Die wache halten
		νηστεύειν	Iejunare & orare	Fasten vnd bethen
			Summo diluculo ad matutinas preces cōvenire	Früe morgens zur metten vnd zum gebet gehen
		λειτουργεῖν	Officio fungi, obire munus	Des amptspflegen
		ἐκτάττειν	Agmen & ordines cōponere	Ein heer in die ordnung bringen
		παρατάττειν	Aciem instruere	Eine schlacht ordnung machen

Zafah Hizbi	צָבָא הִצְבִּיא	στρατεύεσθαι	Militare, Bello invadere	Streiten/kemffen/kriegen/bekriegen
Zafah	צָבָא צְבָאוֹת	στρατεία	Militia	Kampff/Streit/Krieg
		στρατὸς, στρατιὰ	Exercitus	Heerschar
		στρατοπεδία	Statio, Castra	Standt/ Lager
		λειτουργία τῆς ἐκκλησίας	Ministerium-ecclesiasticum	Der geistliche-stand/die geistliche ritterschafft
		πειρατήριον εὐσεβείας	Exercitium-pietatis & religionis	Die geistliche-fechtschule/ Turnierplatz
		δύναμις	Potentia, exercitus, copiæ	Macht vñ gewalt heerscharen
Iesa.40.vers.2.		Ταπείνωσις	Humiliatio Tempus militiæ	Die zeit des-streitts/haders/ zancks vñ kampffs mit dem Teuffel/ der welt ꝛc:

צבב

Zaf	צַב	φορεῖον, κλίνη	Lectica	Eine Senffte

Tumba, cathedra & sedes, in qua pulvinar & lectulus stratus erat, currus obtectus, quo feruntur divites, potentes, podagrici &c: Sept. Interp. Ies.66.vers.10. vertunt λαμπήνας. *Num.7.vers.3.* λαμπηνικὰς. *Zaf* צַב *Bufo, velut Hieronymus vult, crocodilus: vide in radice sequente.*

צבה

Zafah Hizbah	צָבָה הִצְבָּה	οἰδεῖν	Tumere	Schwällen
		ὀγκοῦν	Tumescere Intumescere	Geschwällen Auffschwällen
		ὀγκοῦσθαι	Assurgere Resistere Opponere	Entgegen vnd zuwidersetzen Sich aufflehnen

		πρίειν	*Findere*	Auffberſten
			Scindere	Auffreiſſen
Zafah	צָבָה	πρίζειν	*Stringere*	Grimmen
Hizbah	הִצְבָּה		*Conſtringere*	Zuſammen zihen
		στρατεύεσθαι	*Militare*	Kriegen
			Pugnare	Streiten
			Bello invadere	Bekriegen
Zaf	צָב	Φρῦνος	*Buſo, Rubeta*	Hötzſche/Kröthe
Levit.11. verſ.29.	ὁ κροκόδειλος-		*Crocodilus-*	Ein Erd Crocodil/
Sept. Interp.	ὁ χερσαῖος		*terreſtris*	oder krothe

Ex quo apparet crocodilum ad ranarum genus pertinere.

Zafah	צָבָה	πεπρισμένη	*Rupta*	Auffgeborſten
			Conſtricta	Zuſamen gezogen
Num.5. verſ.21.		ὀγκώδης	*Tumida*	Geſchwollen

Hoc eſt, mox ventre conſtricto, mox tumido, ut ſolet fieri mulieribus quæ ſuffocatione matricis, aut colica paſſione laborant.

		δόρξ	*Caprea*	Ein geißlein
		δόρκων	*Capreolus*	Ziglein
		δορκὰς	*Capreola*	Junges/
		πρωξ	*Dama, Capra-*	geißlein
			ſylveſtris	wildziglein
Zeſi	צְבִי	ἐξοχὴ	*Excellentia*	Das aller her/
Zeſiyah	צְבִיָּה	τῶ κάλλους,	*pulchritudinis,*	Schönſte (lichſt
		δόξης, ὑμῆς,	*gloriæ, decoris,*	Ehrlichſte
		ἡδονῆς,	*jucunditatis,*	Lieblichſte
		εὐφροσύνης,	*alacritatis,*	Holdſeligſt
		δυνάμεως,	*potentiæ,*	Gewaltigſt
		τῆς γῆς	*vniverſæ-*	ſo auff erden/
			terræ	ſein mag

צבט

			Cumulatè	Heuffig/
			porrigere-	darreichen/
Zafath	צָבַט	βαστάζειν	*præbere-*	langen/
Ruth.cap.2. verſ.14.			*tradere*	geben

Zafuah

Zafuah	צָבוּעַ	ποικίλος	Tincta Discolor Varicolor	Gefarbt von vielerley farben Sprenckliche
		σχιζόπους ὄρνις	Digitata avis	Das viel finger vnd klawen vnd krellen hat
Hoc est		γλαῦξ	Noctua	Eine Eule
Sept. Interp. Iere. 12. vers. 9.		σπήλαιον ὑαίνης	Spelunca Hyenæ	Eine mörder grube
	צֶבַע - צְבָעִים	βάμμα	Color Tinctura	Farbe Tinctur
Zefoim	צְבֹעִים	σαβαΐμ	Sefoim	Zeboim

Est nomen loci, Alij vertunt, viperæ, Reguli, Basilici, Basilisci, quod varijs tincti sunt coloribus.

Ezbah	אֶצְבָּע	δάκτυλος	Digitus	Ein Finger
	שְׁלַח - אֶצְבָּע	τὴν χεῖρα καὶ τοὺς δακτύλους ἐκτείνειν	Manum & digitos extendere	Die hand vnd finger auffheben
Hoc est:		ὀμοῦν ἀπειλεῖν ἐπανατείνεσθαι	Iurare Minari Minas inferre	Schweren Drewen Einem hart drewen
Hinc Sept. Interp. verterunt:		χειροτονίαν	Suffragium Plebiscitum Iuramentum	Gemein jawort Gemeine wahl Huldigung

ἀπὸ τοῦ χειροτονεῖν quod idem ferè significat

צבר

Zafar	צָבַר	ἀγείρειν συνάγειν θησαυρίζειν	Aggerere Congerere Coacervare Congregare Thesaurizare	Heuffeln Heuffen Samlen Versamlen Schatz samlen
Zibbur	צִבּוּר	βουνὸς	Cumulo, acervo	Hauffen
Zibburim	צִבֻּרִים	βουνοὶ	Cumuli, acervi	Schober

Zefathim צְפָתִים	τὰ βεβυσμένα	Cumuli, Acervi, Manipuli, Aggregati, Collecti	Schober, Mandel, Garben ꝛc.	

צ ד ד

צַד צִד צַדִּי	πλευρὰ	Latus	Eine Seite	
Ziddah צִדָּה	πλάγιον	Plaga, Spacium	Ein raum	
Mizzad מִצַּד	ἐκ πλαγίων	A latere	Auff der seiten	
בִּצְדֵיכֶם	ἐπὶ τῆς πλευρᾶς	Super latere	Auff dem halse	
Al Zad עַל צַד	ἐπ' ὤμων	Super scapulis	Auff den schultern / Auff dem nacken	
Mizzad מִצַּד	μέρος	Pars	Ein Theil	
Potest quoq; reddi	παρ' αὐτὸν / ἐπὶ τὰ πλάγια	Iuxta eum / Propè, propter	Neben jhn / Nahe bey jhm	
Leziddim לְצִדִּים	στοχὴ / εἰς στοχὰς / Per Ellipsin Iud. 2. ver. 4	Commissura, Cohærentia, Coarctatio, In angustum-contractio, Angustia, Anxietas, Afflictio	Da man einem zu nahe auff der seiten / auff dem halse / auff dem dache ist	
Hinc proprium				
Zidon צִידוֹן	σιδὼν	Sidon	Sidon	
Zidoni צִידוֹנִי	σιδώνιος	Sidonius	Ein Sidonier	
צִידוֹנִית	σιδωνία	Sidonia	Eine Sidonierin	

צ ד ה

Zadah צָדָה	ἑκουσιάζειν	Sponte facere	Gerne thuen
	ἐχ ἑκὼν	Invitus	Vngern
	ἐνεδρεύειν	Insidiari	Nachstellen
	χειρόω	Capere	Fangen
	δεσμεύειν	Ligare	Binden
		Vincire, In carcerem conjicere	Verstricken / Gefangen legen

Nizdah	נִצְדָּה	σκλείπειν	*Deficere*	Verschmachten
			Desolari	Wüste werden
		ἔνεδρον	*Insidiæ*	Hinterlist
		δόλος	*Dolus*	Betrug
Zedÿah	צִדְיָה	τὸ ἑκούσιον	*Liberum arbitrium*	Der mutwille/ Freye wille
		τὰ ἑκούσια	*Quæ sponte fiunt*	Was auß freyem/ frechem muthgeschicht

צ ד ק

	צָדַק נִצְדַּק הִצְדִּיק הִצְטַדֵּק	δίκαιος εἶναι	*Iustus esse*	Gerecht sein
		δικαιῶν	*Iustum censere*	Gerecht achten
		καθαρίζειν	*Purgare*	Reinigen
		δίκαιον κρίνειν	*Iudicare*	Sprechen
Zaddik	צַדִּיק	δίκαιος	*Iustus*	Ein gerechter
Zedek	צֶדֶק	δικαιοσύνη	*Iusticia*	Gerechtigkeit
Zedakah	צְדָקָה	τὸ δίκαιον	*Iustum*	Was recht ist
		ἐλεημοσύνη	*Misericordia*	Barmhertzigkeit

צ ה ב

Zahaf	צָהַב	φλέγειν	*Lucere*	Leuchten
Muzhaf	מְצֻהָב	φλέγων	*Splendere*	Glentzen
			Nitere	Gleissen
			Coruscare	Glimmern
Zahof	צָהֹב	ξανθὸς	*Flavus*	Falb
		ξανθίζων	*Fulvus*	Gelb
			Aureus color	Goldtfarbe

צ ה ל

Zahal	צָהַל הִצְהִיל	χρεμετίζειν	*Hinnire*	Migern
		ἀγαλλιᾶσθαι	*Exultare*	Frolocken
		ἱλαρύνειν	*Exhilarare*	Erfrewen
		χαίρειν	*Gaudere, lætari*	Sich frewen
			Gratulari	Glückwünschen
		ῥήσειν κραυγοᾶν	*In lætam vocem erumpere*	Ein freuden geschrey machen

Tauro attributum Iere.50. verſ.11.	μυκάεσθαι	*Mugire*	Pocken/brüllen
	κερατίζειν	*Cornu ferire*	Stoſſen
	λακτίζειν	*Calcitrare*	Lecken/ſpringen
Mari tributum Ieſa.24.verſ.14.	ἐξυβρίζειν	*Laſcivire*	Außſchlagen (den
	ταράττεσθαι	*Turbari*	Vngeſtümb wer-
מִצְהָלָה	χρεμετισμὸς	*Hinnitus-equorum*	Das migern- der pferde

צהר

Hizhir הִצְהִיר	ἐνεδρεύειν	*Ininſidijs*	Verborgen-
	λήθειν	*latitare*	liegen (ten
	μεσημβριάζειν	*Meridiari*	Mittagsruhe hal-
		Meridie-dormire	Des mittags- ſchlaaffen
	ἔλαιον ἐκπιέζειν	*Oleum ex-primere*	Ohle außpreſſen
Iizhar יִצְהָר	ἔλαιον	*Oleum*	öhl
Zohar צֹהַר	θυρὶς	*Feneſtra*	Fenſter

Ein lufft loch / durch alle drey gaden/ eine fall thüre/ oben einer elen weit/in den andern vntern gemachen etwas weiter/wie man in groſſen ſchiffen zu machen pflegt. *Septuaginta interpretes verterunt* ἐπισυνάγων ποιήσεις τὴν κίβωτον. *Gene 6. verſ. 16.*

Zohoraim צָהֳרַיִם	μεσημβρία	*Meridies*	Der mittag

צוא

צֵאָה צֹאָה צֹאִים *Stercus, vide in radice* יצא

צוד

צַד צוֹד צוּד	θηρεύειν	*Venari*	Jagen
	ἀγρεύειν	*Captare*	Fangen
Zoded צוֹדֵד	διαστρέφειν	*Pervertere*	Fällen
הִצְטַיֵּד	συστρέφειν	*Contorquere*	Verwickeln
		Conglomerare	Verwirren
	ἐφοδιάζεσθαι	*Viatico donare, inſtruere*	Auff die reiße- verſehen
צַיִד צֵיד	θήρευσις	*Venatio*	Das jagen
Zaidah צַיְדָה	θήρα	*Præda*	Wildbräth

Gene.10.vers.9.		κυνηγὸς	*Canum ductor*	Ein hundeführer
Zaijad	צַיָּד	θηρευτὴς	*Venator*	Ein jäger
צֵדָה ־ צֵידָה		ἐπισιτισμὸς	*Cibus*	Speiße
			Viaticum	Wanderzehrung
			Commeatus	Proviant
		δίκτυον	*Rete*	Netz
		σαγλὴν	*Sagena*	Hamen
		συριφὴ	*Vortex, vertigo*	Wirbel
		περιοχὴ	*Ambitus*	Kreiß
Mazad	מָצוֹד	θήραμα	*Captura (da*	Gefangens
Mezodah	מְצוֹדָה	ἀμφίβληστρον	*Verriculũ, fun-*	Wate/Garn
Mazud	מָצוּד		*Custodia*	Verwahrung
Mezudah	מְצוּדָה	φυλακὴ	*Carcer*	Gefengnis
			Præsidium	Festung
		ἄγκιστρον	*Hamus*	Angel
		πέδαι, ποδοκάκαι	*Compedes*	Fußeißen

Nota, Quando ὀχύρωμα *Munitionem atq; huic cognata, significat, plerunq; deducitur à* מצר. *De quo vide suo loco.*

צוה

		ἐντέλλειν	*Præcipere*	Gebiethen
			Mandare	Befehlen
Ziffah	צִוָּה	τάττειν	*Ordinare*	Ordnen
Zuffah	צֻוָּה	συντάττειν	*Iubere*	Heissen
		προστάττειν	*Demandare*	Aufflegen
		ἐντολὴ	*Præceptum*	Geboth
Mizvah	מִצְוָה	νόμος	*Lex*	Gesetz
Zaf	צַו	πρόσταγμα	*Mandatum*	Befehl
Sept.Ies.28.ver.10.		θλῖψις	*Afflictio angustia*	Angst vnd noth
Hoseæ 5. vers.11.		μάταια	*Vana, Inepta*	Nichtige/närri-
			Inania, futilia	sche/ lose/ leichtfer-
Hieronymus		ἄσπ, ῥῦπος	*Sordes*	tige vnfläterey

צוח

Zafach	צָוַח	βοᾶν	*Clamare*	Schreyen

Zafach

Zafach	צָוַח	κράζειν	Exclamare	Schreyen
		ὀλολύζειν	Vlulare	Heülen
Zefachah	צְוָחָה	κραυγὴ	Clamor	Geschrey
		ὀλολυγμὸς	Eiulatus / vlulatus	Weinen vnd heulen

צול

Zulah	צוּלָה	ἄβυσσος	Abyssus	Abgrund
Mezulah	מְצוּלָה	βάθος	Vorago	Tieffe
	מְצוֹלוֹת	βυθὸς	Profunditas	Teuffe
		τὸ βάθη	Fundũ, profundum, ima pars,	Der vnderste Grund / der
		βόθυνος	imus gurges	Tümpel
		κατάσκιος	Vmbrosus	Finster
			Opacus	Schatticht
Sept. Psal. 88. Ver. 7.	בְּמִצוּלוֹת	ἐν σκιᾷ θανάτου	In vmbra mortis	Im schatten des Todtes

Pro בְּצַלְמָוֶת Legerunt.

צום

Zom	צוֹם	Νηστεύειν	Iejunare	Fasten
		ἀσιτεῖν	Cibum non capere, abstinere à cibo	Keine speyse zu sich nemmen / sich des essens enthaltẽ
	צוֹם - צוֹמוֹת	Νηστεία	Iejunium	Die Faste
			Inedia, abstinentia à cibo	Das Fasten vnd hunger leyden

צוף

Zaph	צָף	ὑπερχύεσθαι Thr. 3. V. 54.	Supra modum exundare	Gantz vnd gar vberschwemmen
Heziph	הֵצִיף	ἐπικλύζειν Deut. 11. V. 4	Inundare	Ersauffen
			Submergere	Ertrencken
		ἐπιπλάζειν 2. Reg. 6. V. 6	In superficie natare	Oben auff schwimmen
Erez Zaphah	אֶרֶץ - צָפָה	γῆ κλύσεως / κατακλυσμῶ	Inundationis, & submersionis terra, nempè	Das Land das alle Jar vberschwemmet wirdt

Mizraim מִצְרַיִם		αἴγυπτος	*Aegyptus*	Egypten
Zuph צוּף		κηρίον	*Favus,*	Frische honig-scheiben
		ῥεῦμα	*Fluor*	
		μέλιτος	*mellis*	Honigseim

צוק

Zak צַק		θλίβειν	*Premere*	Pressen
		συνθλίβειν	*Comprimere*	Drucken
Hezik הֵצִיק		*Tribulare*	*Stringere*	Winden
		Opprimere	*Constringere*	Zusamen ziehen
		Angustare	*Affligere*	ängstigen
			Afflictare	Nothpressen
			Conficere	Matt vnd kranck
			consumere	machen
Iud.16.Vers.16.		καπρῶζειν	*Molestia afficere*	Mühe machen
			Coarctare	Drengen
			Quotidiè vrgere	Dringen
			Obtundere	Vbertöbern
			Obturbare	Viel vnruhe/
Iud. 14. Vers.17.		παρενοχλεῖν	*Obstrepere, molestiã exhibere*	mühe vnd vnlust machen
Ier. 19. Vers 9.		πολιορκεῖν	*Obsidione cingere*	Eine Stadt belägern
Iob.32. Vers.19.		ὀλέκειν	*Exitium afferre*	Vnheil zufügen
			Perdere, perimere	Verderben

יָצוּק & מוּצָק *Iob.28.Vers.2. fundere, pertinet ad Radicem* יצק

Zok צוֹק		θλῖψις	*Pressura*	Bedruckung
			Angustia	Angst
			Afflictio	Plage
			Oppressio	Elend
Zukah צוּקָה		στενοχωρία	*Locus angustus*	Ein enger ort
Mazok מָצוֹק		πολιορκία	*Obsidio*	Belagerung
מְצוּקָה			*Obsessio*	
			Obsidium	

Zok	&c. צוק	ἀνάγκη	Neceſsitas	Noth
		κορυφὴ	Iugum montiũ	Das Joch
		ἀκρωρεὰς	Cacumen	Die oberſte ſpitz
		κρημνὸς	Præcipitium	Hoher Felß
Mazuk	מצוק	ἀπότομον	Abruptum, præruptum	Steinklippen
Mezuke	מְצוּקֵי			
		θεμέλιον	Fundamẽtum	Der grund
		ἰσχὺς	Fortitudo	Grundfeſte
		ὑπόστασις	Subſiſtentia	Beſtendigkeit
		στερεότης	Firmitudo	Gewißheit
		κῦρτωμα, πόλος	Cardo	Darauff alles get het vnd ſtehet

צור

		περικαθῆσθαι	Obſidere	Beſetzen
		πολιορκεῖν	Obſidêre	Belägern
		θλίβειν	Premere	Preſſen
		συνθλίβειν	Comprimere	Drucken
Zar	צר	συγκλείειν	Conſtringere	Zuſamen ziehen
Zor	צור	συνέχειν	Coarctare	Drengen
Zur	צור	ἀντικεῖσθαι	Affligere	ängſten
Nazor	נצור	πολεμεῖν	Oppugnare	Bekrigen
Zorer	צורר	λαμβάνειν ἐν	Concludere-	In die Hand
Hezir	הצר	ταῖς χερσὶ	manu	ſchlieſſen
		χαρακοῦν	Circumvallare	Vmbwallen
		ἐχθραίνειν	Pro inimico habere	Zum feinde haben
		περικαθίζειν	Hoſtiliter circumſidere	Feindlich vmbringen
Sept. Interp.		συμπεριλαμβάνειν	Circumligare	Vmbbinden
Ezech. 5. Verſ. 3.				
Ioſ. 9. Verſ. 4.		ἀποδεῖσθαι	Colligare	Zuſamen binden
Cant. 8. Verſ. 9.		ἁρμόζειν	Delineare	Abreiſſen
			Compingere	Vermachen
Exod. 32. Verſ. 4.		πλάττειν	Fingere	Außdencken
Pſalmo 139. Verſus.			Formare	Formiren

Iesa. 21. Vers. 2.		πρέσβεις	*Seniores*	Feine alte Leute
Pertinet ad radicem	צִיר		*Legati*	Gesandten
		θλίψις	*Afflictio*	Angst vnd
		στενοχωρία	*Angustia*	Noth
		ὠδῖνες	*Anxietas*	Alle noth
			Dolores-	Die wehen in
			parturientis	kindsnöthen
		ἔντερα-	*Interiora-*	Jngeweyde/
		τὰ ἐντὸς	*viscera*	jnnern glieder
Zir	צִיר			
Zire	צִירֵי	ἀπόνδυλοι	*Vertebræ-*	Die gelencke vnd
Zirim	צִירִים		*ossium*	knochen
		ἁλληλοχία	*Compages*	Der gantze Leib
		στρόφιγξ	*Cardo januæ*	Thürangel
			Cardines	Die fürnembsten
		πρέσβεις	*regni*	im Reich
			Legati	Gesandten
		εἴδωλα	*Simulachra*	Götzen
		γλυπτὰ	*Sculptilia*	Bilder
צ֫וּר - צוּר - צוּרִי		πέτρα,	*Petra, Rupes*	Ein Felß/
צוּרִים - צוּרוֹת		πέτρινος	*Lapideus*	Steinern
		τὰ περίπε-	*Petræ ibicum,*	Gemsen
1. Sam. 24. Vers. 3.		τρα, χισμαὶ	*damarum,*	Felß/ Hochge-
		πετρῶν	*hircorum sylvestrium*	birge/ Steinklippen
		μάχαιραι-	*Cultri petra-*	Steinerne Meſſer
Ios. 5. Vers. 2.		πέτριναι	*rum*	
		ὀξεῖς, ὀξύ-	*Acuti, acu-*	Auffs schärpffste
Hoc est:		τατοι	*tissimi*	geschliffen
		θεὸς	*DEVS*	Gott
Figuratè.		βοηθὸς	*Auxiliator*	Ein helffer
צ֫וּר & צוֹר		τύρος	*Tyrus*	Die Stadt Tyro
		χῆμα	*Figura*	Figur
Zur	צוּר	τύπος	*Forma*	Form
Zurah	צוּרָה	εἶδος	*Idea*	Gestalt
		ζωγραφία	*Pictura*	Gemelde

Zur	צוּר	διαγραφὴ	Delineatio	Abriß
Zurah	צוּרָה	ἀπόγραφον	Descriptio	Beschreibung
		θλίψις	Afflictio	Angst vnd Noth
		στενοχωρία	Angustia	
		χῶμα	Agger	Wall
Mazor	מָצוֹר	τείχισμα	Munimentum	Mawer
Mezorah	מְצוֹרָה	χάραξ	Vallum	Graben
		πύργος	Turris	Thurren
		ὀχυρὸν	Munitio	Wehre
		ὀχύρωμα	Propugnaculũ	Befestigung
		συγκλεισμὸς	Obsidio	Belägerung
Zaffar	צַוָּאר	τράχηλος	Collum	Halß
	צַוְּרֹנִים	τράχηλοι	Colla	Hälse
Ies. 8. Vers. 8.		κεφαλὴν	Caput vsque	Biß ans Haupt

צחה

		ξηραίνεσθαι	Exiccari	Außdorren
			Exarescere	Außtrocknen
Ziche	צִחֵה	ξηρότης	Siccitas	Dürre
			Ariditas	Truckne
		δίψος, δίψα-τοῦ ὕδατος	Sitis-aquæ	Durst des wassers

צחח

		καλλύνεσθαι	Nitere	Schön/ weiß vnd
צַח - צָחַח		στίλβειν	Nitescere	klar seyn
		λάμπειν	Splendere	Gleissen/ glantzen
			Lucere	Leuchten
		λευκὸς	Albus	Weiß
		κομψὸς	Elegans	Zierlich
			Nitidus	Schön
צַח - צַחָה		λαμπρὸς	Clarus	Klar
צַחוֹת - צְחִיחַ		αἴθριος	Serenus	Hell
צְחִיחָה		ξηρὸς	Siccus	Trocken
צַחְצָחוֹת		ξηρότης	Siccitates	Dürre wetter
		ξηρασίαι	Loca sicca & torrida	Dürre vnd trockne örter

&c. צָחָה ־ צָחָה	ὀχυρὰ	*Munitiora*	Feſtungen
Avenarius.	τῆ βίᾳ πλυ-	*Annonæ*	Thewre/ dürre
Exempla.	πμία	*caritas*	zeit vnd Jare
Iere.4.Verſ.11.		*Ventus ſiccus,*	Ein dürrer / truck-
רוּחַ ־ צָח	πνεῦμα πλανήσεως	*aridus, ſerenus,*	ner Oſtwind/der
		ſudus, vrens,	alles außtrocknet
		exurens	vnd verbrennet
Ieſa.18.Verſ.4.		*Calor ſiccus*	Liebliche wärme
חֹם ־ צָח	φῶς καύ-	*clarus &*	vnd Sonnen-
עֲלִי ־ אוֹר	ματος	*ſerenus poſt*	ſchein nach dem
		pluviam	regen

Cant.5.Verſ.10. Dilectus meus Elegans. Ieſa.32.Verſ.4. Lingua balbutientium feſtinabit loqui elegantiſſimè.

		Petra alta, E-	
Ezech.24.Verſ.7. Neh.4.Verſ.13.		*levata, Emi-*	Ein hoher Fels/
Zechiach צְחִיחַ	λεωπετρία	*nentiſſimo lo-*	den man von al-
Pro quo habetur σκεπηνὴ & λεο-		*co ſita, ſum-*	len orten wol ſe-
πετρία.		*ma, omnibus*	hen kan
		conſpicua	
Pſal.68.Verſ.7.	τάφος.	*Sepulchrum*	Ein grab

Ieſa.58.Verſ.11. Et ſatiabit in ſiccitatibus h.e. tempore famis, quando maxima annonæ caritas eſt, animam tuam. Pro quo Sept. Interpretes verterunt: καὶ ἐμπλησθήσῃ καθάπερ ἐπιθυμεῖ ἡ ψυχή σε, *Et ſatiaberis pro vt deſideraverit anima tua. Hieronymus. Et implebit ſplendoribus animam tuam.*

צחן

	κηπεία	*Cœnum*	Vnflat
	πυθὼ	*Putredo*	Feule
	σῆψις	*Corruptio*	Verrottung
Zaanah צַעֲנָה	δυσωδία	*Putor*	Stanck
	σαπεία	*Fœtor*	Böſer geruch
	βρῶμος.	*Graveolentia*	Vbel geſtanck

Pro quo Sept. Interp. ponunt.			*Sonitus*	Stimme
Ioel. 2. Vers. 20.		βρόμος	*Fragor*	Krachen
Avenarius citat		βρύος	*Fremitus*	Wütten

צחק

		γελᾶν	*Ridere*	Lachen
		γελοιάζειν	*Iocari,*	Schertzen
			Ridicula & iocosa dicere	Lächerliche dinge sagen
Zachak	צָחַק			
Zichek	צְחֵק	συγχαίρειν	*Congratulari*	Glückwünscheu
		παίζειν	*Ludere*	Hertzen/scherzen/ spielen
		ἐμπαίζειν	*Illudere*	Spotten / verspotten
Zechok	צְחֹק	γέλως	*Risus*	Ein gelächter
Iizchak	יִצְחָק	ἰσαὰκ	*Isaak*	Isaak

Filius Abrahæ à risu Saræ ita dictus. Genesis 17. Vers. 19.

צחר

Zemer	צֶמֶר	ἔριον	*Lana alba*	Weisse wolle
Zachar	צָחַר	σίλβον	*Nitida*	Gleissend
Ezech. 27. Vers. 18.		ὑπόλευκα	*Candida*	Schneweiß
Zechorim	צְחֹרִים	ὑπολαμπεῖς	*Nitentes*	Gleissend
Iudicum 5. Vers. 10.			*Candidi*	Schneweiß

ציד

Zajad	צַיִד	*Cibare, enutrire, vide Radicem* צוד	

ציה

		ἄνυδρον	*Siccitas*	Truckne
		γῆ διψώσα	*Ariditas*	Dürre
		ἔρημος	*Desertum*	Wüsteney
		τριήρης	*Triremis*	Rennschiff
Zyim	צִיִּים			
Zyoth	צִיִּים	πλοῖον ἐλᾶυνον	*Navis magna*	Galeen
Zaion	צִיּוֹן	νῆσος	*Insula*	Insel/ Eynöden
		διψῶντες	*Siticulosi*	Durstige
		νησιωτικοὶ	*Insulares*	Dürre:

	διψῶντες	*Sitibundi*	Truckene
	ἄνθρωποι	*homines*	menschen
Zyym	θηρία	*Bestiæ*	Bestien
Zyoth	αἰθίοπες	*Aethiopes*	Mohren
Zaion	δαιμόνια	*Dæmonia*	Gespenste
	ἄγαλμα	*Statua*	Seule
	σημεῖον	*Signum*	Zeichen
	σκόπελος	*Titulus*	Gedenckmahl
Zyun	λόφος	*Cumulus*	Hügel
Zyon	ξύνος	*Tumulus*	Bühel
	σωρὸς	*Acervus*	Hauffe
	ἀπίζηπες	*Specula*	Warte
Psalm. 48. Vers. 3.	ὄρος σιὼν	*Mons Sion*	Der Berg Sion

צ י ץ

	ἀνθεῖν	*Florere*	Blühen
	ἐξανθεῖν	*Efflorere*	Herfür blühen
		Prominere	Herfür ragen
		Foris appare-re	Von aussen erscheinen
Zaz	ἐκκύπτειν		
Heziz		*Prospicere*	Herauß sehen
		Capite exerto per clathros, per rimam, per fenestram vel tale quid aspicere	Mit außgereckтem Halse vnnd Häupte/durchs Gitter/spalte/fenster vnd dergleichen sehen
	διακύπτειν		
	ἄνθος	*Flos*	Blume
	πτερὸν	*Ala*	Flügel
		Penna, pluma	Pflaum/Feder
Ziz	σημεῖον	*Signum*	Zeichen
Zizah	πέταλον	*Lamina*	Blech/lahn
Zizith	κράσπεδον	*Fimbria*	Saum
	κίνκιννοι	*Cincinni-capitis*	Schopffen Harlocken

		ἀποστέλλειν	*Ablegare*	Senden Abfertigen
Zaiar	צָיַר	διαπρεσβεύειν	*Legationefungi*	Eine botschafft-verrichten
		ἐπικηρυκέεσθαι	*Oratorem decernere*	Gesandten-schicken
Hiztaÿar *Iosua 9. vers. 4.*	הִצְטַיַּר	ἐφίστασθαι καὶ ἑτοιμάζεσθαι	*Fingere se legatum esse*	Sich vor einen gesandten außgeben
		ἄγγελος	*Nuncius*	Gesandter
		πρέσβεις	*Legatus*	Bottschaffter
		ὅμηροι	*Obsides*	Geisel
		ὅμηρα	*Pignora*	Present/geschēck-vnd gaben
Zir	צִיר	περιοχὴ	*Argumentum Summa rerum-gerendarum-paucis comprehensa*	Das argument-vnd der inhalt-derer dinge die-man handeln-soll kurtz begriffen
		ἐπιστολὴ	*Literæ*	Brieffe

צית

Hezith	הֵצִית	κατακαίεσθαι	*Accendere*	Anzünden
			Succendere	Anfewern
			Incendere	Anbrennen
			Comburere	Verbrennen

צלה

Zalah	צָלָה	ὀπτᾶν	*Lixare*	Kochen/pregeln
			Elixare	Sieden/Rösten
			Assare, Torrere	Braten/Dörren
			Ad ignem-coquere	Beym fewer-zurichten
Zali	צָלִי	ἕψησις	*Coctio*	Gekochts
		ὀπτὸν	*Assatura*	Gebratens
Zeli	צְלִי	ἄρτυμα	*Pulmentum*	Ein brey
			Condimentum	Gewürtzt muß

		ἐφάλλεσθαι	*Supervenire* / *Insilire*	Gerathen
		εὐοδοῦν	*Prosperare* / *Traÿcere*	Wohlfahren
Zaleah צָלַח		κατευοδοῦν- κατευθύνειν	*Feliciter & prosperè succedere*	Glücklich vnd wohlgehen
Hizliach הִצְלִיחַ		χρησιμεύειν	*Proficere* / *Commodare*	Wohlgerathen / Nutzen/frommen
		πίπτειν	*Irruere*	Vberfallen
		εὐθηνεῖν	*Affluere* / *Abundare* / *Prospera fortuna vti*	Heuffig zufallen / Heuffig vberkommen alles genug haben (beste
		εὐοδία	*Facilis via*, *Iter prosperum*	Das nechste/ das einem ambequemsten ist
Zelochith צְלֹחִית		φρύγανον	*Frixorium*	Bratpfanne
Zallachah צַלַּחַת		πινάκιον	*Scutella*	Schüsselein
		λέβης	*Labes*	Tiegel
2.Reg 2.vers.20.		φιάλη	*Phiala*	Schale
2.Reg.21.vers.12.		σκεύη	*Vas*	Gefesse
Prov.19.vers.24.		ὑδρίσκη	*Vrnula*	Wasserkrüglein
2.Par.35.vers.13.		πυξίον	*Tabella*	Taffel
		σανίδιον	*Assella*	Brettlein
		κόλπος	*Sinus*	Bosem

צלל

		ἠχεῖν	*Sonare*	Hallen / Schallen
		ἀντηχεῖν	*Resonare*	Sausen/brausen
		κωδωνίζειν	*Tinnire*	Singen / Klingen
Zalal צָלַל				
Nazel נָצַל		δύειν	*Demergi*	Sincken
Hezal הָצַל		δύνειν	*Submergi*	Trincken
			Occidere	Ertrincken

		τρέμειν	*Tremere*	Zittern
Zalal	צָלַל	τρομεῖν	*Contremiscere*	Bewegen
Nazel	נָצַל	σκιάζειν	*Adumbrare*	Vberschatten
Hezal	הָצַל	σκεπασθῆναι	*Obtenebrari*	Tunckel werden
		σκεπάζειν	*Velare, tegere*	Bedecken
Nehe.13.vers.19.		καθησυχάναι	*Quiescere*	Ruhen
		Claudere portam	*Tranquillam reddere*	Zur ruhe bringen
		σκιὰ	*Vmbra*	Schatten
Zel	צֵל	σκέπη	*Tegmen*	Decke
Zelel	צְלָל	σκέπασμα	*Tutamen*	Schutz
Sept. Interp.		σκέπος	*Præsidium*	Vorwahrung
Num.14.vers.9.		καιρὸς	*Tempus*	Zeit
צֵל כְּנָפַיִם		σκέπη-	*Vmbra-*	Ein schatten-
Iesa.18.vers.1.		πτερύγων	*alarum*	der flügel
Hoc est:		σκεπάσματα- ναυτικὰ	*Vela, umbracula nautica*	Die segel auff den Schiffen
Hinc Sept. Interp. optimè reddid.		πλοίων	*Navigiorum*	Schiffsegel
		πτέρυγες	*Alæ & pinnulæ*	Flügel/fahnen so viel schatten geben
Iob.4.vers.26. צֵל דָּגִים		πλοῖα ἁλιέων	*Navigia piscatoria (toria*	Fischer schifflein
			Fiscella pisca-	Fischreusen

Alij vertunt: Cultro piscatorio, Fuscina piscium. Hieronymus, Gurgustium piscium.

Zelazal	צְלָצָל	ἐρυσίβη	*Robigo*	Brand
Alij vertunt		σύμμικτα	*Omnis generis*	Allerley vngezifers
		ἔντομα	*insecta*	

Alij speciē locustæ, quæ maxima copia totas regiones adūbrat, exponūt.

Zelzelī	צִלְצְלֵי	κώδωνες	*Tintinnabula*	Schellen
מְצִלְתַּיִם	מְצִלְתַּיִם	κύμβαλα	*Cymbala*	Cymbeln/glöcklein
		σεῖστρα	*Sistra*	Baderbecken
		κρόταλα	*Crepitacula*	Klappern

Zelul	צְלוּל	ψόφος	Strepitus	Geräusche
		σκιὰ	Vmbra	Schatten
Iud 7. vers. 13.		μαγὶς ἄρτου	Torta panis-	Ein geröstet ger-
		τοῦ κριθίνου	hordeacei	sten broth

Nota. Dictio μαγὶς *idem significat quod* μάκτρα. μάκτρα *autem, vas illud, in quo farina pinsitur & subigitur, significat: Germ:* Eine backteise. *Hinc colligo, textum historiæ non de torta panis hordeaci, sed de ipso vase rotundo strepitum edente, loqui, id quod ex duplici quoq; dictionis lectione apparet. Nam secundum puncta* צְלִי ὀπτὸν *tostum vel tortam significat ex radice* צלה. *Secundum literas vero* צְלוּל *vmbram, mactram, scapham, cymbalum, mortarium, lances eorumq; strepitum significat.*

צלם

Zelem	צֶלֶם	εἰκὼν	Imago	Bild
Zalme	צַלְמֵי	ὁμοίωμα	Similitudo	Gleichnis
		τύπος	Figura	Gestalt
Num. 33. vers. 52.		εἴδωλον	Idolum	Götze

Zalmon צַלְמוֹן *Nomen montis non procul à Sichem de quo Psalmo 68. vers. 15.*

Zalmavet	צַלְמָוֶת	σκία, εἰκὼν-	Vmbra, Imago-	Schatten vnd-
		θανάτου	mortis	bild des Todtes

Est dictio composita ex צֵל *vmbra,* צֶלֶם *imago &* מָוֶת *mors.*

צלע

Zoleah	צֹלֵעַ	ἐπισκάζειν	Claudicare	Hincken
Zoleah	צֹלֵעָה	ἐκπιέζειν	Exprimere	Außdrucken
Zilleah	צִלֵּעַ	συντρίβειν	Conterere	Zerdrucken
		πλευρὰ	Costa	Riebe/Gräte
		κλίτος	Latus	Seite
Zelah	צֶלַע	δύο πτυχαὶ,	Valvæ bifo-	Eine schlagthüre/
Zelaim	צְלָעִים	θύραι, δικλί-	res, Duæ val-	duppelthüre/ die
Zelaoth	צְלָעוֹת	δες, ἡ θύρα-	væ januæ	auff beiden seiten-
		μία	unius	auffgehet oder-
				die man zusam-
				men schlegt

Zelah	צֵלַע	δοκοὶ, πλευραὶ	Trabes	Tramen/balcken
Zelaim	צְלָלַיִם	θάλαμος	Thalamus	Vberhang
Zelaoth	צְלָלוֹת	ἐξέδρα	Exedra	Abseite / Celle
		κοιτὼν	Cubiculum	Kämmerlein

צ מ א

Zame	צָמֵא	διψάειν	Sitire	Dürsten
Metaphoricè		ἐπιθυμεῖν	Cupere	Begeren
			Desiderare	Verlangen
			Appetere	Gelusten
Zimmaon	צִמָּאוֹן	δίψα,	Sitis	Durst (trancks
		δίψος	Inopia potus	Mangel des ge-

צ מ ה

Zamah	צָמָה	διψᾶν	Sitire	Dürsteiden

צ מ ד

Nizmad	נִצְמַד	πλέεσθαι	Inaugurari	Eingeweihet vnd
			Initiari (cere	angenom̃en werd̃
		Associari-	Res divinas fa-	Messe halten/
		addict9 esse,	Eadem cere-	Gleiche Ceremo-
		Copulari	monia vti	nien halten
Zimmed	צִמֵּד	ζευγνύναι	Accingere	Vmbgürten
			Adjungere	Anthuen
			Conjugare	Anmachen
Hizmid	הִצְמִיד	ἐκ πλέκειν	Concinnare	Vben/treiben
			Involvere ora-	Verwirren
			tionem	Verwickeln
			Sensum obum-	Vertunckeln
			brare	Verfinstern
Zemed	צֶמֶד	δύο	Par	Ein par ochsen
			Duo	Zwene ochsen
Zemadim	צְמָדִים	ζεῦγος	Iugum	Ein joch ochsen
Zimde	צִמְדֵּי	πέλεθρον	Iugerum	Joch acker
				Gewende weges
Zamid	צָמִיד	δεσμὸς	Ligatura	Band/Heffe
Zemidim	צְמִידִים		Conjunctio	Gewindt

Zamid צָמִיד / Zemidī צְמִידִים	ψέλιον	*Armilla*	Armband
	ψέλλιον	*Torques*	Kette
	ψέλλια	*Monile*	Kleinoth
	ὅρμος	*Collare*	Halßbande
	περίαπτον	*Brachiale*	Binde vnd alles/

was man anbindet vnd zusammen füget.

צ מ ח

Zamach צָמַח / Zimcach צִמְחַי / הַצִּמְחִית	ἀνατέλλειν	*Producere*	Herfürbringen
		Emittere	Außlassen
	βλαστάνειν	*Germinare*	Grünen
	ἐξανατέλλειν	*Excitare*	Erwecken
	ἐκβλαστάνειν	*Egerminare*	Herfürgrünen
	ἀναβλαστάνειν	*Repullulare*	Wider auffgehen
	φύεσθαι	*Nasci, oriri*	Werden
	ἀναφύεσθαι	*Rursum prodire*	Wider herfür ge/
Zemach צֶמַח	ἀνατολὴ	*Germen*	Gewechs (hen
	τὰ ἀνατέλλοντα τῆς γῆς	*Virentia terræ*	Alles was auff/ erden grünet
Iesa. 61. vers. vlt.	ἄνθος	*Flos*	Blueme
Iere. 33. vers. 14.	βλαστὸς	*Germen*	Zweig

צ מ ם

Zammim צַמִּים / Iob 5. vers. 5. / Iob. 18. vers. 9.	λῃστὴς	*Prædo*	Strassenrauber
	διψῶν	*Sitibundus*	Hungerig vnd/
	αἱματώδης	*Sanguinolentus*	Blut/ (durstig durstig

צ מ ק

Zomek צֹמֶק / צִמּוּקִים	ξηρὸς	*Arens, Aridus*	Dürre/Trocken
	σταφίδες	*Vvæ passæ*	Rosinnen

Kleine Rosinlein / Corinthlein / grosse Rosinen / Cibeben / gedörte Weintrauben.

צ מ ר

Zemer צֶמֶר	ἔριον, ἐρία	*Lana, Lanugo*	Wolle
	ἐρεᾶς, ἔρεος	*Laneus*	Wöllin
Sept. Hos. 2. vers. 5.	ἱμάτια	*Vestimenta*	Kleider

Zāmereth צַמֶּרֶת	ἀρχὴ	*Principium*	Anfang
		Ramus summo	Gipffel
		Cacumen	Spitz
		Fastigium	Der fürste
	τὰ ἐπίλεκτα	*Electa, selecta*	Außerlessen
		Eximia	Herlich/köstlich
		Lectissima	Das außerlesenst

צמת

Zamath צָמַת	δέειν	*Vincire*	Binden
Nizmath נִצְמַת	δεσμοῦν	*Ligare*	Knüpffen
Zimmeth צִמֵּת	ζευγνύναι	*Iugare*	Zusammen-
Hizmit הִצְמִית		*Conjugare*	binden
	στενοῦν	*Arctare*	Hart an einan-
	ἀντιπεριστάναι	*Coarctare*	der machen
	σφίγγειν, πλέκειν	*Stringere*	Hart zusammen-
	συστέλλειν	*Constringere*	strengen
	δεδεσμένον καὶ συσταλθέντα- κρατεῖν	*Vinctum & constrictum- tenere*	Gebunden vnd- angestrengt- halten
	κακοῦν	*Male tractare*	Vbel tractiren
	ἀνακινεῖν	*Agitare*	Handeln (fen
	κοποῦν	*Iactare*	Hin vnd her werf-
	ἐλαύνειν	*Trahere*	Schleppen/treckē
	πλήττειν	*Percutere*	Schlagen
	εἰς βόθρον ῥίπτειν, βάλλειν	*In foveam conjicere*	Ins loch- werffen
	ἐκτήκειν	*Emacerare*	Außmatten
	ἐκταράττειν	*Percellere*	Vbertöbern
	ἐκδιώκειν	*In exilium- mittere*	Ins elend- treiben
	θανατοῦν	*Morti adjudicare*	Zum Todte ver- vrtheilen
	ἀποκτείνειν	*Occidere*	Tödten
	ἐξολοθρεύειν	*Excindere*	Außrotten

Zammath צַמּוֹת Pro quo Sept. Inter. Cant. 4. vers. 1. & Cant. 6. vers. 7. posuerunt: τῆς σιωπήσεως	συστολὴ	Constrictio	Zusammenknüpffung
		Contractio	
		Coarctatio	Verziehung
	σύνοψις	Synopsis	Augenschein
		Strictum compendium	Kurtzer weg vnd vortheil/handgriff
		Quo res omnis latè diffusa in vnum fasciculum & conspectum ob oculos ponitur	Da man die gantze sache in ein bündel vnd in einem augenschein zusammen vorlegt
	πείχες, πειχώματα	Tricæ	Fitzen/harwickeln harwirren
	πλέγματα	Plegmata	Zöpffe/flechten/bande
צְמִיתֻת Pro quo Aquila in suo lexico citat βεβήλωσιν	ἄμμα γόρδιον	Nodus gordius	Zwifftknoten/zweyfelsknoten
	πρᾶγμα ἀδιάλυτον	Res indissolubilis	Den man nicht kan auffl̈sen
	βεβαίωσις	Confirmatio	Ein ewiger/vnwidersprechlicher kauff vnd verkauff
		Constrictio	
		Emptio	
	βεβαίως	Venditio perpetua	

צ ג א & צ ג ה

Zoneh צֹאֶה	πρόβατα	Oves	Schaaffe
	ἀγέλη, πίμνη	Grex	Herde
Zonaache צֹנָאֲכֶם	κτήνη	Iumenta	Viehe

צ נ ח

Zanach צָנַח	καθιέναι	Demittere	Herablassen
	καταπηδᾶν	Desilire	Abspringen
	καταβαίνειν	Descendere	Absteigen
	καταβάλλειν	Deïcere sese	Heruntergeben

		πρὸς γόνατα πίπτειν	*Ad genua accidere*	Auff die Knie fallen
		καταβάλλειν	*Conijcere se in pedes*	Vom Rosse absteigen
Zanach	צָנַח	διαιρεῖν	*Dividere*	Zertheilen
			Dissecare	Zerhawen
			Findere	Spalten
			Diffindere	Zerspalten
		διαπείρειν	*Penetrare*	Durchdringen
			Perfringere cerebrum & tempora	Durchs gehirn gehen vnd beyde schlaffe
			transfigere	durchstechen
Sept. Interp. verterunt.			*transfodere*	durchgraben
Iud. 1. Vers. 14.		γογγύζειν	*Murmurare*	Murmeln
Iosu. 15. Vers. 18.		βοᾶν	*Clamare*	Schreyen

צנם

Zanum	צָנוּם	ἰσχνὸς	*Gracilis*	Geschlang
Zenumah	צְנוּמָה	λεπτὸς	*Tenuis*	Gering
	צְנֻמּוֹת	λεπτυνομένῳ	*Attenuatus*	Gar gering
Zenumoth		κεντρωτὸς	*Acuminatus*	Spitzig

צנן

	ἄκανθαι	*Spinæ*	Dörner
	πτέρυγες, ἐπάλξεις	*Pinnæ*	Federlein/Zinnen
	κέντρα	*Aculei, stimuli*	Stacheln
	κάμακες	*Sudes, perticæ*	Stangen/stachet
	σκόλοπες, παασσαλοι	*Pali, pedamẽta*	Pfäle
Zinnah צִנָּה	εἰκέστραι, βελόναι	*Acus*	Nadeln
Zinnim צִנִּים	δόρατα	*Hastæ*	Spisse
Zinnoth צִנּוֹת	λόγχαι	*Lanceæ*	Lantzen
&c. צִנִּים	ξυστοὶ	*Spicula*	Spitzen
	πάρμαι	*Parmæ*	Rondel
	ὅπλα, θυρεοὶ τὰ κεντρωτὰ	*Scuta acuminata*	Schildt mit langen spitzen
	κῶνοι	*Coni*	Zapffen/Kegel

Num.33.Verſ.pen.	βολίδες	*Iacula*	Boltzen/ pfeile
Prou.25.Verſ.13.	κέντρα- χίων	*Aculei- nivis*	Eißzapffen/ Eißſchollen
Hoc eſt:	ἀνάψυξις	*Refrigeratio*	Erfriſchung
Prou.22.Verſ.5.	τρίβολοι τρίαινα ἄγκιστρα	*Tribuli* *Tridentes* *Hami*	Waſſernüſſe Fußangeln Angelhacken
Amos 4.Verſ.2.	ἔνοπλος	*Armatus*	Gewapnet
Ezech. 23.Verſ.24.	θώρακα	*Thoracem*	Bruſtharniſch
Ier.46.Verſ.3.	ἀσπίδας	*Clypeos*	Schildte

צִנְצֶנֶת σάμνος *Vas, vaſculũ, vrna, hydria, Amphora cõtinens Gomer, h.e. decimam partem Ephah, centeſimam partẽ Homer.* Ein Gefeſſe vnd Krug/ darein ein Gomer/ das iſt/ der zehende theil von einer Ephah/ vnd der hunderſte theil vom Homer gehet.

Zinzeneth Exod.16.Verſ.33. Iſt ohngefährlich 10. oder eilff Pfund / nach gelegenheit des Centners / haltet der Centner 100. Pfund / ſo iſts 10. Pfund/ haltet er 110. Pfund / ſo iſts 11. Pfund ſchwer.

צנע

		ταπεινὸς εἶναι	*Humilis eſſe*	Demütig ſeyn
Zanah	צָנַע	*Pro.11.V.2.* μελετᾶν	*Meditari*	Ein ding wol bedencken
			Exercere	Sich vben
Zanuah	צָנוּעַ		*Curare, curam gerere*	Sorgen/ vnd fleiſſig in acht nemen
Hizniah	הִצְנִיעַ	*Mich.6.V.8.* ἕτοιμος εἶναι	*Promptus & paratus eſſe*	Allzeit willfertig vnd bereit ſein

צנף

Zanaph	צָנַף	κυλεῖν	*Volvere*	Weltzen
		περιάγειν	*Convolvere*	Verwickeln

Zanaph

Zanaph	צָנַף	περιτιθέναι	Amicire Circumligare	Vmbthun Vmbbinden
Zaniph	צָנִיף	κίδαρις λινη	Cidaris linea, pileus	Ein Bischoffs-hut
	תַּצְנֻפֶת	πάρα	Tiara	Persianisch bund
		ταινία	Vitta	Haube
Exod.28.Vers.37.		μίτρα	Mitra	Mütze
		κόσμημα τῆς κεφαλῆς	Ornamẽtum capitis	Haupt zier
Zenephah	צְנִיפָה	συμπλοκὴ	Convolutio	Verwicklung
Iob.29.Vers.14.		χλαῖνα- διπλοΐς	Læna duplicata	Vberrock Chorrock
Iesa.62.Vers.3.		Διάδημα	Diadema	Purpurbinde
Iesa.3.Vers.23.		τὴν βύσσον σὺν χρυσίῳ καὶ ὑακίνθῳ συγκαθυφασμένην	Byssum cum auro & hyacintho intertextam	Jndianische leinwat/mit Gold vnd Violbraun-durcheinander gewirckt

צ נ ק

Zinok	צִינוֹק	καταῤῥάκτη	Nervus, Cippus	Ein Stock

צ נ ר

Zinnor	צִנּוֹר	σωλὴν	Imbrex Canalis	Dachrinnen/ Wasserröhren/ Fluten/
	צִנּוֹרִים	σύριγξ	Fistula	
		καταῤῥάκτη	Cataracta	
Sept. Inter. 2.Sam.5.Vers.9.		παλαξυφὶς	Pugio Gladiolus	Dolch Kurtelatz

צ נ ת

Zach.4.Vers.12.	צִנְתְּרוֹת	σύριγγες- λυχνίας	Fistulæ candelabri	Die Tüllen am leuchter
		ἐμβόλοι	Rostra	Schnautzen

צִנְתְּרוֹת

Zach. 4. Vers. 12.	צַנְתְּרוֹת	λήκυθοι, μυξωτῆρες, ἐλλύχνια καὶ θρυαλίδες λύχνου	Lecythi Ampullæ, & Lucernæ Ellychnia	Oelkrüglein/ Lämplein vnd Töchtlein zu hauff

צעד

Zaad	צַעַד	βηματίζειν	Per passus,	Schrittweyse/
			Per intervalla,	Standweyse/
		διασηματίζειν (γεὼν	Cum pompa, choro & ornatu progredi	Mit geprenge/ Musick/ pracht vnd herrligkeit daher gehen
		πομπαγωχορηγεῖν		
			Procedere	Fortgehen
		ἐπιβαίνειν	Incedere	Einhertretten
		ἐπαίρειν	Extollere	Sich erheben
		διαβαίνειν	Transire	Einher gehen
Hab. 3. Vers. 12.		ἐλαττοῦν	Diminuere	Vbergehen
		ὀλιγοῦν	Imminuere	Gering halten
Hizid	הִצְעִיד	ἔχειν	Tenere	Halten
			Continere	Behalten
			Obtinere	Erhalten
		ἄγειν	Ducere	Führen
		ἡγεμονεύειν	Ductare	Treiben
Zaad	צַעַד	βῆμα	Passus	Schritt
		βάσις	Gressus	Gang
		βάδισις	Incessus	Eingang
Zeadim	צְעָדִים	διάβημα	Processus	Fortgang
		πορεῖαι	Progressus, iter	Glücklicher weg
		εὐοδία	prosperum	
		χορὸς	Chorus	Ein Chor
Figuratè.		μικρὸς	Parvus	Klein
		ἐλάχιστος	Minimus	Geringste
		ὑποχείριος	Subjectissimus	Vnterthenigst
Iob. 14. Vers. 16.		ἐπιτήδευμα	Studium	Fleiß
			Institutum	Fürhaben

Zeadah צְעָדָה	συσεισμὸς	Concussio, strepitus	Gereusche
Ezadah אֲצָעָדָה	περίαπτα	Monilia	Allerley schöne
	χλιδῶνες	Tibialia	Kntebänder/
Zeadoth צְעָדוֹת	περιβραχίνια	Brachialia	Stiefeln/ Koller
Dan. 11. Vers. 43.	ἐν τοῖς ὀχυρώμασιν αὐτῶν	In munitionibus suis	In jhren Festungen

צעם

Vbezaam וּבְצַעַם *Avenarius exposuit, Et in læsione: formando radicem, quæ cruorem, læsionem & vulnus significare debeat: meo Iudicio pertinet ad radicem* בצע: *Estq; imperativus piel per Metathesim vocalium* בְּצַעַם *pro* בַּצַּעַם *vel* בַּצְּעֵם: *quod in frusta concidere significat. Hinc Sept. Interp. Amos 9. Vers. 1.* Διάκοψον *In frustra concide* Zerhawe. *Hieron. à* בֶּצַע *Lucrum, Avaritiam interpretatur. Potest quoq; ad duplicis lectionis vocabula referri. Quæ omnia, hoc in opusculo ad limam revocari nequeunt.*

צעה

	διατρέχειν	Discurrere	Vmbziehen
	ἀλᾶσθαι	Discursare	Vmblauffen
	περιφέρεσθαι	Vagari	In der jrre gehen
	κυλινδεῖν	Volutare	Hin vñ her weltzē
	σπεύδειν	Properare	Fort/fort eylen
	βιάζειν	Maxima vi-	Mit gewalt fort-
	ἰσχυρῶν	vrgere	treiben
Zaah צָעָה	διαχύεσθαι	Diffundi	Sich außbreiten
Zeah צְעָה	κινεῖν	Loco movere	Von einē ort zum andern geben
	κλίνειν	Inclinare, in fugam cõvertere	In die flucht jagen
	ἀπάγειν	Abducere	Wegführen
	αἰχμαλωτεύειν	Captivum abducere	Gefangen: wegführen
Zaazuim צַעֲצָעִים 2. Par. 3. Vers. 10.	περιαγωγαὶ	Varij ductus Ambages	Wunderliche Züge
	ἀγαλματοποιικὰ	Opera statuaria	Schnitzwerck
	νήπια, παιδάρια	Pueri	Kinderlein

Zaaznim 2.Par.3.Vers.10.	צַעֲצֻעִים	ἐκ ξύλων ἀσήπτων	Ex lignis quæ putrefieri non possunt	Engelköpfflein/ auß Holtz das nicht faulet
		צען		
Zaan Iesaiæ 33.Versu 20.	צָעַן	σείεσθαι	Agitari Concuti Tremiscere	Fortgetrieben vnd zerschüttert werdē Erzittern
		צעף		
Zaiph Gen.38.Vers.14.	צָעִיף	κάλυμμα	Tegmen	Decke
		σκέπασμα	Operimentum	Haupttuch
		τρίβων	Pallium	Mantel/ Hülle
		πέπλος	Peplum	Schleyr
		θέριστρον	Theristrum	Haartuch
		צעק		
Zaak	צָעַק	βοάειν	Vociferari	Ruffen
Nizak	נִצְעַק	κράζειν	Clamare	Schreyen
Ziek	צִעֵק	ἀναβοάειν	Conclamare	Zusammen ruffen
Hizik	הִצְעִיק	συνάγειν	Congregare	Versamlen
Zeakah	צְעָקָה	κραυγὴ	Clamor	Geschrey
		צער		
Zaar	צָעַר	ὀλιγοῦν ἐλαττοῦσθαι	Imminui, diminui	Gantz gering vnd klein werden
		μικρὸς	Parvus	Klein/ gering
		ὀλίγος	Paucus	Wenig
Zair	צָעִיר	ἐλάσσων	Minor	Kleiner
Zeirah	צְעִירָה	ἐλάχιστος	Minimus	Der kleinste
Mizar	מִצְעָר	νεώτερος	Minor natu	Jünger/
		νεωτέρα	Minor natu	Von Jahren
		νεώτατος	Minimus natu	Der Jüngste
Iere.50.Vers.pen.		τὰ ἀρνία	Agnellos	Die Lämblein
צוֹעֲרִים		ποιμένες	Pastores	Hirten
מִצְעִירָה Danielis 8.Versu 9.		ἰσχυρὸν	Præ minori, h.e. Fortius	Ein wenig mehr/ stärcker
		צפד		
Zaphad	צָפַד	πηγνύναι	Compingere	Zusamen treiben

Zaphad

Zaphad	צָפַד	ἐπάγη	Adhæsit	Klebet

צפה

Zaphah	צָפָה	σκοπεῖν	Intueri	Anschawen
		σκοπεύειν	Speculari	Bedencken
			Contemplari	Betrachten
Zippah	צִפָּה	ἀποσκοπεύειν	Ex alto speculari	Von der höhe herab sehen
		κατανοεῖν	Observare	Achtung geben
		ἐπιβλέπειν	Intueri	Anschawen
		ἐπείδειν	Inspicere	Ansehen
		ἐφορᾶν	Lustrare	Beschawen
		ἐπόπτεσθαι	Perlustrare	Durchschawen
		ἐντέλλεσθαι	Provideri, destinari, p̄videri, prædestinari	Zuvor verordnet vnd versehen werden
		στέγειν	Tegere	Decken
		καλύπτειν	Operire	Bedecken
			Obducere	Vberziehen
		περιαργυροῦν	Argento ob:	Vbersilbern
		καταχρυσοῦν	Deaurare	Vergulden
		συνέχειν	Constringere	Zusam̄en ziehen
			Colligare	Verbinden
		ξυλοῦν	Contignare	Spünden
Zopheh	צֹפֶה	σκοπὸς	Speculator	Ein Wächter
Zophijah	צוֹפִיָּה	σκοπὸς	Speculatrix	Eine Wächterin
Zaphith	צָפִית	σκοπὴ	Specula	Eine Warthe
Zephijah	צְפִיָּה	σκοπιὰ	Speculatio	Wachthäußlein
Mizpeh	מִצְפֶּה	σκέψις	Contemplatio	Anschawung
Mizpah	מִצְפָּה	ὅρασις	Visio	Gesichte
Zepheth	צֶפֶת	περίθεμα τῶν κεφαλίδων,	Obductio capitellorum,	Gold vnd Silber blech / damit die
Zippui	צִפּוּי	εἰδώλων καὶ ἄλλων πραγμάτων	Idolorum atque aliarum rerum	Knöpffe / Götzen / vnd andere sachen vberzogen seyn

Zappachat	צַפַּחַת	φακὸς τῦ ὕδατος	Lenticula aquæ	Ein gießbecken
		σκύφος	Scyphus	Schale/Becher/
		λήκυθος	Lecythus	Oelkrug
		καμψάκη	Capsa, Capsula, theca, cista	Ein ölgeschirre
		καψάκη		
		σκάφη	Scapha	Ein Schöpffkanne

צפן

Zaphan	צָפַן	κρύπτειν	Abscondere	Verbergen
		φυλάττειν	Custodire	Bewahren
		θησαυρίζειν	Thesaurizare	Schätzsamlen
		ἐπιβουλεύειν	Insidiari	Auff einen halten
Nizpan	נִצְפַּן	λήθειν	Latere	Verborgen liegen
Hizpin	הִצְפִּין	λανθάνειν	Absconditũ esse	Verborgen seyn
		κατακρύπτειν	Occultare	Verbergen
		ἐκλείπειν	Relinquere	Verlassen
Iob. 15. Vers. 20.		διδόναι	Tradere	Vbergeben
Zophen	צוֹפֶן	κρύπτων	Abscondens	Ein Häler
	צוֹפְנִים	κρύπτοντες	Absconditentes	Verberger

Pro quo Prou. 27. Vers. 16. Ponitur βορεὰς σκληρὸς Aquilo vehemens, Ein rawer Nordwind / pro

Zaphon	צָפוֹן	βορρᾶς	Aquilo, Boreas	Norden/mitternacht
	מִצָּפוֹן	ἀπὸ βορρᾶ	Abaquilone	Auß Norden
Zephoni	צְפוֹנִי	βόρειος	Borealis, aquilonaris	Mitternächtisch
Zophnah	צְפוּנָה	ἀπόκρυψις	Occultatio	Ein verborgene
		αἴνιγμα	Aenigmaticus sermo	vnd verdeckte Rede vnd Rätzel
Mazpunim	מַצְפֻּנִים	τὰ κεκρυμμένα	Occulta, reconditа, abscõdita	Geheime vnd verborgene sachen

צפע

	צֶפַע אֶפְעֶה	ἀσπὶς	Aspis	Ein gifftige Schlange
	צִפְעוֹנִי	βασιλίσκος	Regulus	Basiliſck

Sept. Interp. Iesa.14. verſ.29.	ἔκγονα ἀσπίδων	*Progenies & genimina aſpidum*	Schlangen vnd otter gezüchte
Iesa.59.verſ.5.	ὠὰ ἀσπίδων	*Ova aſpidum*	Schlangen eyer
Prov.23.verſ.32.	κεφάσιν *Ceraſtæ*	*Serpentes cornuti*	Hörnichte schlangen
Iere.8.verſ16.	θανατῶντες	*Mortiferi*	Tödtlich
	ἀνίατοι	*Inſanabiles Immedicabiles*	Vnheilſam In Todt vergifft
Ezech.4.verſ.15. צֹאִיעִים	κόλικα βοῶν	*Excrementa boum*	Ochſenmiſt

צ פ ף

Zaphzeph צַפְצֵף	τρυζίζειν	*Stridere*	Züſchen
	κενολογεῖν	*Garrire*	Schwatzen
	φωνεῖν	*Gemere*	Winſeln
	ἀσθενεῖν	*Languere*	Wiſpeln
צַפְצַפָּה	νωθρῶς	*Languidè*	Loſe / ſchlecht
	κούφως	*Leviter Temerariè*	Gering dahin Leichtfertig
Sept. Interp. Ezech.17.verſ.5. צ פ ה	ἐπιβλεπόμενον	*Conſpicuum*	Das mans faſt ſehen kondte

צ פ ר

Zaphar צָפַר	ἀπάγειν	*Stationem ſuam relinquere, maturè diſcedere*	Sich backen Nur bald darvon machen/ Sich davonheben
	ἀπάγεσθε		
	ἐξορμίζειν		
	φεύγειν		
Zephor צְפוֹר	ἄπαγε	*Apage*	Back dich heb dich von mir
Zephirah צְפִירָה Ezech.7.verſ.7. & 10.	πέπανσις καιρὸς πεπάνσεως	*Maturatio, maturitas, tempo maturitatis in bonam & malam partem*	Dz reiff vñ zeitigſein/das auß ſchlagen/von dem Chriſtus ſagt: ſehet anden feigen baum vnd alle bäume

			Nexus	Verknüpffung
			Sertum	Krantz
Sept. Interp.	πλοκὴ		*Contextus*	Der text mit der
Iesa. 28. vers. 5.	πλακεὶς			glossa
Variè ab interpretibus expo-			*Compositio*	Satz vnd
nitur.			*Argumentum*	inhalt

Vatablus, Matutinam sententiam Dei brevi venturam. Theodotio, Ordinem & contextum malorum. Aquila, contemplationem & prospectionem. Quidam, succisionem, Alij, Causam. Alij Diadema vel coronam. Chaldæus Paraphrastes, Venit regnum ad te h. e. Imperator Nebucadnezar. Alij, Venit manè. Alij, Venit excidium tuum manè. Hieronymus, contractionem & abbreviationem dierum. Pro quo vulgata habet confractionem f pro t posito.

Zaphir	צָפִיר	τράγος, ἢ χίμα- ρος τῶν αἰγῶν	*Hircus caprarum*	Ein zigenbock
Zippor	צִפּוֹר	στρθὸς, στρθίον	*Passer*	Ein Spatz/ Sperling
Zipporĩ	צִפּוֹרִים	πετήνὰ	*Volatilia*	Gevögel
		ὀρνίθια	*Aviculæ*	Vögelein
Zipporen	צִפֹּרֶן	ὄνυξ	*Vnguis*	Ein nagel/ klawe/ krelle
Iere. 17. vers. 1. Deut. 21. vers. 12.				
וְעָשְׂתָה אֶת		καὶ ποιουμε-	*Et præcidet*	Vnd sie soll jhre
צִפָּרְנֶיהָ		ἃ αὐτὴν	*vngues suos*	negel beschneiden
צְפַרְדֵּעַ		βάτραχος	*Rana*	Ein frosch

צ פ ת

Zepheth צֶפֶת *Obductio capitelli, vide in radice* צ ב ה

צ צ ץ

Zizzim צִצִּים *Flores, vide in radice* צ י ץ

צ ק ל

Zikkalon	צִקְלוֹן	σακκίον	*Sacculus*	Ein säcklein
		πήρα	*Pera*	Carnir/ Tasche
Alij vertunt		χειρὶς	*Manica*	Ermel
		βραχίων	*Brachium*	Ein armvoll
		μανδύα	*Pallium*	Mantel

Alij

Alij vertunt		μανέυα	*Mantelum*	Hülle
		χειρόμακτρον	*Mantile*	Quelle
		ἱμάτιον	*Vestimentum*	Rock/Kleid
		צרב		
Zaraf	צָרַב	καίειν	*Vrere*	Brennen
Nizraf	נִצְרַב	κατακαίεσθαι	*Aduri*	Verbrennet werdē
Zarefeth	צָרֶבֶת	οὐλὴ	*Cicatrix*	Narbe/striem
		χαρακτὴρ	*Nota impressa*	Brandmaahl/Zeichen
		καυθμὸς	*Adustio*	Brand/Hitze
			Vredo	Entzündung
Sept. Interp. Prov. 16. vers. 27.		θησαυρίζει πῦρ	*Thesaurisat ignem*	Samlet fewer
		צרה		
	צְרִי צֳרִי צֹרִי	ῥητίνη	*Resina*	Hartz/Pech
		צרח		
Zarach	צָרַח	πικρῶς καὶ σκληρῶς βοάειν	*Amarè & duriter clamare*	Bitterlich weinen/hefftig ruffen vnd schreyen
Hizriach	הִצְרִיחַ			
Zeriach	צְרִיחַ	ὀχύρωμα	*Arx, Munitio*	Festung
	צְרִיחִים	βόθροι	*Antra*	Löcher
		צרך		
Zorech	צֹרֶךְ	χρεία	*Necessitas*	Noth
			Indigentia	Notturfft
			Quantum opus est	So viel von nöthen ist
		צרע		
	צָרוּעַ מְצֹרָע	λεπρὸς	*Leprosus*	Aussetzig
	מְצֹרָעִים	λεπρῶσα	*Leprosa*	Eine aussetzige
Zaraath	צָרַעַת	λέπρα	*Lepra*	Aussatz
		ψώρα	*Scabies*	Reude
Hazzirah	הַצִּרְעָה	σφὴξ	*Vespa*	Wespen
		σφηκία	*Crabro*	Hürnessen

			Igne inflãmare	Im fewer arbeitẽ
			Exurere	Brennen
		πυροῦν	*Excoquere*	Schmeltzen
		χωνεύειν	*Conflare*	Giessen
		πράττειν	*Examinare*	Fein machen
Zaraph	צָרַף	δοκιμάζειν	*Probare*	Probieren
Nizraph	נִצְרַף		*Purgare*	Lautern / reinigen
Zereph	צֵרֵף		*Argentum-signare*	Silber-müntzen
		ἀργυροκοπεῖν	*Argẽteos nummos cudere*	Silberpfennige-schlagen
Zoreph	צֹרֵף	χονεύων	*Conflator*	Ein schmeltzer
Mezareph	מְצָרֵף	ἀργυροκόπος	*Qui argentũ cudit*	Müntzer
		χρυσοχόος	*Aurifusor-Aurifex*	Goldschmied
			Aurifaber	Goldarbeiter
			Vstrina	Schmeltzhütte
Mazreph	מַצְרֵף	κάμινος	*Fornax*	Schmeltzofen
			Conflatorium	Windofen
Zorpath	צָרְפַת	σαρέπτα	*Sarepta*	Sarepta
Abdiæ 1. vers. pen.		γαλλία	*Gallia*	Franckreich

צרר

		συνδέειν	*Colligare*	Zusammenbinden
		στενοῦν	*Arctare*	Drengen/nötigen
	צַר - צוֹר	ἀντιπεριστάναι	*Coarctare*	Strengen
Zarar	צָרַר	στενοχωρεῖν	*Angustare*	Angstigen
Zorer	צוֹרֵר	περικαθῆσθαι	*Obsidere*	Belegern
Hezar	הֵצַר	ἀλγύνειν	*Dolore afficere*	Krencken
Hazer	הָצֵר	θλίβεσθαι	*Tribulare*	Martern
		κακοῦν	*Affligere*	Peinigen
Prov. 30. vers. 4.		συστρέφειν	*Contrahere*	Zusammen zihen
Oseæ 13. vers. 12.		*Colligare*	*Coagulare*	Coagulieren
Num. 33. vers. 55.		ἐχθρεύειν	*Adversari*	Zu widersein
Num. 25. vers. pen.		ἐχθραίνειν	*Infestare*	Anfeinden

Exod. 23. vers. 22.	ἀντικεῖσθαι	*Opponi*	Entgegensein
Psal. 129. vers. 1.	πολεμεῖν	*Oppugnare*	Bekriegen
Levit. 18. vers. 17.	ἀντίζηλος-εἶναι	*Aemulus & Zelotypus esse*	Eyfern / hassen / Neyden
Iesa. 11. vers. 14.	θλίβειν	*Affligere*	Plagen / Angsten
Ios. 9. vers. 4.	ἀποδεῖν	*Illigare*	Vmbbinden
Deut. 28. vers. 50.	συντρίβειν	*Conterere*	Auffreiben
Iere. 10. vers. 18.	ἐκθλίβειν	*Extundere*	Vertilgen
Iere. 49. vers. 22.	ὠδίνειν	*Cruciari*	Gekreutzigt werdē
Zar צַר	ἐχθρὸς, θλίβων	*Hostis*	Feind
Zarah צָרָה	ὑπεναντίος	*Adversarius*	Widersacher
Mezar מֵצַר	θλῖψις	*Tribulatio*	Marter / plage
	στενοχωρία	*Angustia*	Angst vnd noth
Cazzar כַּצַּר	σπερὰ-	*Silex*	Kiselstein
	πέτρα	*Petra*	Harterfelß
מְקוֹם - צַר	τόπος στένος	*Locus angustus*	Ein enger orth
צָרַי - צָרֶי	θλίβοντες	*Hostes*	Feinde (stein
Zor צֹר	ψῆφος, πυρίτης	*Silex, Lapillo*	Fewerstein / Kisel-
	πέτρα	*Petra*	Harterfelß
	τύρος	*Tyrus*	Die Stadt Tyro
Mezarim מְצָרִים	θλίβοντες	*Angustantes*	Die einen angstē vnd plagen
Mezare מְצָרֵי	κινδυνοὶ	*Discrimina*	Alle noth / angst vnd gefahr
		Pericula	
	δεσμὸς	*Ligamen*	Faden
		Nexus	Binde
	ἀποδεσμος	*Vinculum*	Band
		Loculus	Beutel
Zeror צְרוֹר		*Fasciculus*	Bündel
צְרֹרוֹת	σύστεμμα	*Lapillus*	Steinlein
		Granum	Korn
	συστεμμάτιον	*Globulus*	Kügelein
		Scrupulus	Sandkörnlein

Finis Literæ Zade.

Hoſ.10.verſ.pen. קָאַם ἐξανίστημι *Exurgere* Auffſtehen

קאת

Hakkaath הַקָּאָת	πελεκὰς	*Pelicanus*	Löffelgans
Hieronymus	ὀνοκρόταλος	*Onocrotalus*	Rohr drummel
Ieſ.34.verſ.11.	ὄρνεα, ἶβις	*Aves, Ibes*	Gevögel/ſtörche
Zeph.34.verſ.11.	καὶ λέοντες	*Et leones*	Lawen
Vide de hoc in radice גשם *pag.437.*	χαμαιλέοντες	*leones pumili chamæleōtes*	Mölche

קבב

Kaf קַב	ἀρᾶσθαι	*Imprecari*	Böſes wünſchen
	καταρᾶσθαι	*Execrari*	Fluchen
		Maledicere	Verfluchen
		Diris devovere	Dem Teufel gebē
Kaf קַב	κάβος	*Cabus*	Ein kaf maß

Nota. Cabus eſt menſura frumentaria, ſexta pars ſati, & continet quatuor Logim vel 24. Ova. Vide de his plura in radice סאה, *pag.445.*

קבה

Kubbah קֻבָּה Eine loſe kuppel	πίθος	*Cupa, Cuppa*	Eine kuffe
	ἄνθρον	*Cavea*	Kiffe/kathe
	οἴκημα	*Caverna*	Loch/Höle
	καπηλεῖον	*Taberna*	Gemach
	σκήνωμα	*Tabernaculum*	Gezelt
	κλισία	*Cupedinarium forum*	Naſchmarckt
	κλισμὸς		
	τὰ ἐρωτικὰ σκηνώματα	*Cupidinis aedes*	Venus bergk
	καμάρα	*Fornix*	Gewelbe
	χαμαιτυπεῖον	*Meretricia cella*	Huren winckel
Sept. Interp. Num. 25. verſ. 8.	πορνεῖον	*Lupanar*	Hurhauß
	κάμινος	*Caminus*	Camin
Kefah קֵבָה	ἔνυσρον	*Stomachus*	Das vnſter
	ἤνυσρον	*Ventriculus*	Der magen

Kosah	קֹבָה	μήτρα	*Matrix*	Die mutter
		δελφὺς	*Vterus*	Der Leib
		νηδὺς	*Loci muliebres*	Die geburt
		κοιλία	*Vter, Venter*	Bauch

קבל

Kibbel	קִבֵּל	δέχεσθαι	*Accipere*	Nemmen
		προσδέχεσθαι	*Suscipere*	Auffnehmen
		ἐκλέγειν	*Eligere*	Außlesen
		πείθεσθαι	*Persuaderi*	Sich beredē lassen
Hikbil	הִקְבִּיל	ἀνθιπροσωπος εἶναι	*Mutuò sese excipere*	Einander fassen/ entpfangen
			Coincidere	Gleich einfallen
		εἰς ἀλλήλους ἀντιπίπτειν	*Respondere*	Antworten
			Sibi invicem opponi & adaptari	Einander gleich gegen vber stehen/ zusammen fügen
Kasol	קִבֵּל	ἀντίπτωσις	*Mutua relatio, acceptio, exceptio & contrarietas*	Das sich fein zusammen schicket/ oder einander gar zuwider ist
Kosol	קֹבֶל	προς	*Coram*	Für/Gegen
		ἐπὶ προσώπου	*In conspectu*	Vorm angesicht
		ἀπέναντι	*Eregione*	Gegen vber

קבע

Casah	קָבַע	πτερνίζειν	*Calce petere*	Außschlagen
			Ferire	Schlagen
		σφαλερεύειν	*Fallere*	Falsch handeln
		ἐξαπατᾶν	*Decipere*	Betriegen
Idem quod	עָקַב	ὑποσκελίζειν	*Supplantare*	Ein bein vnter schlagen
		καταπατεῖν	*Pessundare*	Mit füssen tretten
		σκυλεύειν	*Spoliare*	Berauben
		ἐπιλαμβάνειν	*Opprimere*	Vnterdrucken

קָבַע - נֶפֶשׁ	σκυλεύειν τὴν ψυχήν	*Spoliare anima*	Einem das leben nemmen
Kubbaath קֻבַּעַת	τρυξ	*Fæx, fæces*	Die heffen
	ὑποστάθμη	*In fundo residens*	Was auff dem grunde ſitzen bleibt
	ὁ μίχλη	*Nebula*	Trübe materia
Sept. Interp.			
Ieſa. 51. verſ. 17.	ποτήριον	*Calix*	Ein Becher
	τὸ κόνδυ	*Congius ferè*	Ein ſtübchen

Congius continet ſex ſextarios. κόνδυ vero decem Cotylas, vel quinq; ſextarios.

Koſah קוֹבַע	περικεφαλαία	*Galea*	Helm
	πέλτη	*Pelta, Cetra*	Schildlein

ק ב ע

	συνάγειν	*Congregare*	Verſamlen
	ἐπισυνάγειν	*Aggregare*	Erzuführen
Kaſaʒ קָבַץ	συναθροίζειν	*Coacervare*	Heuffig zuſammen bringen
Nikbaʒ נִקְבַּץ			
Kibbeʒ קִבֵּץ	εἰσδέχεσθαι	*Intro admittere*	Ein laſſen
הִתְקַבֵּץ	ἐκδέχεσθαι	*Excipere*	Auffnemmen
	συνείσελθειν	*Contrahere*	Zuſammē bringen
	συνέρχεσθαι	*Convenire*	Zuſamen kommn
	εἰσδοχή	*Admiſsio*	Das einſetzen
Kebuʒʒah קְבֻצָּה	ἔκδεξις	*Exceptio*	Auffnemmen
Kibbuʒ קִבּוּץ	σύναξις	*Congregatio*	Verſamlung
	συναθροισμὸς	*Collectio*	Zuſammenleſung
Sept. Interp.			
Ezech. 21. verſ. 20.	καθὼς εἰσδέχεται	*Quemadmodum imponitur*	Wie da eingeſetzt wird
Ieſa. 57. verſ. 13.	ἐν τῇ θλίψει	*In afflictione*	Im elend

Legerunt בְּצוּקֶיךָ *pro* קְבוּצַיִךְ *per literarum tranſpoſitionem.*

ק ב ר

קָבַר - נִקְבַּר	θάπτειν	*Sepelire*	Begraben
קִבַּר - קָבַּר	κρύπτειν	*Abſcondere*	Verbergen

Kefer קֶבֶר	τάφος	*Sepulchrum*	Grab
Kifrah קִבְרָה	ταφὴ	*Sepultura*	Begräbnuß
Kefurah קְבוּרָה	μνῆμα	*Monimentum*	Grabstein
	μνημεῖον	*Rei memoria*	Gedächtniß

ק ד ד

Naked נָקַד	κύπτειν	*Caput inclinare*	Das Haupt neigen
Sept. Interp.			
Gen. 24. Vers. 48.	εὐδοκεῖν	*Placidè acquiescere*	Wol zu friedē seyn
Kiddah קִדָּה	κασσία	*Casia*	Cassien

Sept. Interp. Exod. 30. Vers. 24. Pro eodem ponunt vocabulum ἱέρεως. *Avenarius citat* ἴζεως. *Ezech. 27. Vers. 19.* καὶ τροχοὶ *Rotulæ* die Cassien röhrlein. *Hieronymus, stacte.*

Kodkod קָדְקֹד κορυφὴ *Vertex* Der Schuppen / die Scheitel.

Deut. 33. Vers. 20. Sept. Interp. habent καὶ ἄρχοντα *Et principes.*

Genes. 49. Vers. 26.	κεφαλὴ	*Caput*	Haupt
Iob. 2. Vers. 7.	ἕως κορυφῆς	*Ad caput vsq.*	Biß auffs Haupt
2. Sam. 14. Vers. 25.	ἕως κεφαλῆς	*Ad verticem vsq.*	Biß auff die scheitel

ק ד ח

Kadach קָדַח	ἅπτειν	*Accendere*	Anzünden
	καίειν	*Vrere*	Brennen
	ἀνάπτειν	*Incendere*	Anbrennen
	ἐκκαίειν	*Inflammare*	Anfewren
	κατακαίειν	*Conflagrare*	Verbrennen
Kaddachat קַדַּחַת	πυρετὸς	*Inflammatio Febris*	Ein hitzig Feber
	ἴκτερος	*Morbo regio seu arquatus*	Die Gelbsucht
Ekdach אֶקְדָּח	ἄνθραξ	*Carbunculus*	Carfunckel/ rubin
Sept. Ies. 54. Ver. 12.	κρυσταλλος	*Crystallos*	Christallin

ק ד ם

Kiddem קִדֵּם	ἀνθιστὰς εἶναι	*Præcedere*	Vorgehen
Hikdim הִקְדִּים	φθάνειν	*Prævenire*	Vorkommen

Kiddem	קִדֵּם	προλαμβάνω	Anticipare	Zuvor kommen
		προφθάνειν	Antevertere	Eher kommen
Hikdim	הִקְדִּים		Obviam fieri	Entgegen kom̃en
		ὑπαντᾶν	Occurrere	Entgegen lauffen
Mich. 6. Vers. 6.		καταλαμβάνειν	Aequare,	Vergleichen/
			Retribuere,	Vergelten/
			Assequi,	Gleichmachen/
			Offerre	Schencken
		χαρίζεσθαι	Gratificari	Einen dienst vnd danckbarkeit erzeigen
Amos 9. Vers. 10.		ἐπέρχεσθαι	Super venire	Vber einen (gen kommen
Kadim	קָדִים	εὖρος	Eurus, Vultur-	Sud/ostwind
		εὐρόνοτος	Euronotus (nus	
		ἀπηλιώτης	Subsolanus	Der Ostwind
		ἄνεμος καύσων	Ventus urens,	Der Brenner/der
		ἀνεμόφθορος	exiccans	alles austrocknet
Kadimah	קְדִימָה	ἐξεναντίας	Ex adverso	Entgegen
Sept. Interp. Psalm. 78. Vers. 26.			Eregione	Gegen vber
			Adversa fronte	Gerade vorwertz
Exod. 10. Vers. 13.			Contra	Zu wider
Exod. 14. Vers. 21.		ἄνεμον νότον	Ventum Notum	Den Sudwind
Kedem	קֶדֶם	ἀνατολή	Ortens, Ortus	Morgen/Auffgang
			Plaga orientalis	Auffgang der Sonnen
		ἀρχή	Principium	Anfang
מִקֶּדֶם - מִקַּדְמֵי		ἀπ' ἀρχῆς	A principio	Von anfang
			Ab antiquo	Von alters hero
Kedem	קֶדֶם	πρό	Ante	Zuvor
		πρότερον	Antequam	Eher
			Priusquam	Eher dann
Vakedem	וָקֶדֶם	τὰ ἀρχαῖα	Anterior pars	Das forder theil
Kedmah	קֵדְמָה	ὅπου ἀνατολάς	Orientem versus	Gegen auffgang Gegen morgen

Kuduah

Kadmah קַדְמָה	ἀρχὴ	*Initium*		Anfang
	τὸ ἀρχαῖον	*Antiquitas*		Das alter
		Antiquum		Vor alters
	πρὸ τοῦ	*Ante*		Zuvor
		Antequam		Eher dann
Kidmah קִדְמָה	κατέναντι	*Ad, ante*		Bey/Neben/Für vber
Kadum קָדוּם	δηθὲ, μέχρι, πάρρω, πολὺν χρόνον, ἀπ' ἀρχῆς, προορίζομενον προπαρασκευάσμενον	*Diu, abinitio, ab antiquo, prædestinatum, præordinatum*		Lengst von Anfang vnd alters verſehen vnd verordnet
Kedumim קְדוּמִים				
קַדְמוֹנִי	ἀρχαῖος	*Antiquus*		Alt
קַדְמוֹנָה	πρὸς ἀνατολὰς	*Orientalis*		Morgenländiſch
		Verſus orientẽ		Gegen morgen
קַדְמוֹנִים Cadmonim	πρόγονοι	*Majores*		Die Vorfahren/
	πρῶτοι	*Priores*		So vor vns geweſen
	πρεσβύτεροι	*Seniores*		Die alten Patriarchen
קַדְמֹנִיּוֹת Kadmonijoth	ἀρχαῖα τὰ ἔμπροσθεν	*Priora, antiqua*		Was alt vnd vorher geweſen

ק ד ר

	θολερὸς εἶναι	*Turbidus eſſe*	Trüb ſeyn
	παράσσειν	*Turbare*	Trüben
	συνάζειν	*Conturbare*	Betrüben
Kadar קָדַר	μελανίζειν,	*Conturbatus*	Betrübt
Hikdir הִקְדִּיר	σκυθρωπάζειν, σκοτῶν,	*Lugubris*	Trawrig
&c. הִתְקַדֵּר	σκοτῶδαι, συσκοπάζειν	*Atratus*	Schwartz
		Pullatus	Tunckel
		Tenebroſus apparere, eſſe, fieri	Finſter außſehen/ſeyn/werden/machen

Kadruth	קַדְרוּת	μελανότης σκότος	Nigredo Tenebræ	Schwartze dunckele Finsterniß
Koder	קֹדֵר	σκυθρωπάζων μελανείζων	Atrè, Tetricè pullatus	In trawrkleidern schwartz / gräulich
	קְדֹדַנִּית	οἰκέτης ἱκέτης	Famulus, servus, supplex	Diener / Knecht / der allzeit muß gnediger Herr sagen
Kidron	קִדְרוֹן	κεδρὼν μέλας	Kidron Atratus	Der Bach kidron Schwartzwasser
Kedar	קֵדָר	κηδὰρ	Turca	Der Türck

קדשׁ

		καθαρὸς εἶναι	Purus esse	Reine seyn
		ἁγιάζεσθαι ἁγνίζεσθαι	Sanctior-esse	Heiliger seyn als ein anderer
Nikdasch	קָדַשׁ - קָדֵשׁ נִקְדַּשׁ קִדֵּשׁ - הִקְדִּישׁ &c. הִתְקַדֵּשׁ	ἁγιάζειν	Sanctificare Salutare	Heiligen Grüssen
		ἁγνίζειν	Purificare	Reinigen
		δοξάζεσθαι	Glorificare	Herrlich machen Verklähren
Kadosch	קָדוֹשׁ	ἅγιος	Sanctus	Heilig
Kodesch	קֹדֶשׁ	ἁγιότης	Sanctitas	Heiligkeit
	קֹדֶשׁ - קֳדָשִׁים	ἅγιον ἁγίων	Sanctum sanctorum	Das aller heiligste
Mikdasch	מִקְדָּשׁ	ἁγίασμα τὰ ἅγια ἁγιασθήριον	Sanctuarium Sacrarium Sacellum	Das Heiligthum̃ Sacriste / Chor / Celle / Capelle

Nota. Contraria significatione, per ἀντίφρασιν vel potius εὐφυμισμὸν, obscæna quæque hac radice significantur: perinde vt apud Græcos, Latinos & Germanos, turpia & inhonesta per alia honestiora solent appellari vocabula. Hinc

	קָדְשֵׁי - אָבִיו Sept. Interp.	τὰ ἅγια τοῦ πατρὸς	Sancta patris sui	Die Heiligthumb seins Vatters

1. Reg. 15. Vers. 15.

1. Reg. 15. Vers. 15.	τὰς κίονας τοῦ πατρὸς	Columnas & statuas parentis	Die Seulen vnd Götzen seines Vatters
——— מִקְדָּשׁוֹ	εἰς τὸ ἁγίασμα αὐτοῦ	Ad sanctuarium suum	Zu seinem Heiligthumb
Iesa. 16. Vers. 12.	εἰς τὰ χειροποίητα	Ad manufacta sculptilia	Zu seinē geschnitzten Bildern
Kadesch קָדֵשׁ &c. קְדֵשִׁים	ἄναγνος	Impurus	Sodomiten/ Vnzüchtige gottlose buben
	ἀκάθαρτος	Immundus	
	κυνικὸς	Cynicus	
	κύνες	Cynædus	
	πόρνος	Catamitus	
	πεθηλυμένος	Effœminatus	
	θηλυδρίας	Scortum-	
	πεπελεσμένος	masculum	
	πορνεύων	Scortator	
	σωδεσμος	Pathicus	
	παθητικὸς	Passivus	
Kedeschah קְדֵשָׁה	πόρνη, πεπελεσμένη	Scortum, Meretrix	Eine lose hure

קהה

Kahah קָהָה Kehah קֵהָה	αἰμωδιᾶν	Stupore dentium laborare	Eilige zehne bekommen
	ἀμβλύνεσθαι	Hebetari-	Stumpff-
		Obtundi	werden
		Retundi	Verschlagen
	ἐκπίπτειν	Excidere	Außfallē / entfallē
		Degenerare	Auß dem Geschlecht schlagen
		Mutari	Sich verkehren

קהל

Nikhal נִקְהַל Hikhil הִקְהִיל	συνάγειν	Congregare	Versamlen
	ὁμοσυρρέφειν	Vna convertere	Zugleich wenden
	συνιστάναι	Vna resistere	Zugleich widstehn
	ἐκκλησιάζειν	Convocare	Zusamen ruffen

קָהָל - קְהִלָּה מַקְהֵלִים מַקְהֵלוֹת	ἐκκλησία συναγωγὴ συναγωγαὶ	Cœtus cõvocatus, Convocatio, congregatio	Eine beruffene versamlung vnd zusammen kunfft
Koheleth קֹהֶלֶת	ἐκκλησιαστὴς	Concionator	Ein Prediger

קוא

Kah Heki	קָא הֵקִיא	ἐμεῖν	Vomere	Köcken
		ἐξεμεῖν	Evomere	Speyen
		ἐκβάλλειν	Eÿcere	Außwerffen
		ἀποβλύζειν	Pervomitum effundere	Außspeyen
		προσοχθεῖν	Tædio esse	Beschwerlich sein
		προσοχθίζειν	Offendere Evomere	Sich ergern Ergerlich seyn
		ἐξωθεῖν	Expellere	Außstossen
Keh Kih	קֵא קִיא	ἔμετος	Vomitus	Das Köcken vnd speyen
		ἐμεσία	Vomitio	
		ἐμῶν,	Vomens	Ein Köcker/ Kotzer/ der sich bricht
		ἐξερευτὴς	Vomitor	
Mikveh	מִקְוֵא	κοινωνία	Societas mercatorum	Compagnia Meckler/vñ kauffmans geselschafft
		σπαρτίον, βύσσινον	Tela, Fila, Byßina	Kleine subtile/ garn / leinwath/
		τιμὴ	Aestimatio Precium Solutio	Wirdewerth vnd bezahlung
		τιμητὴς	Aestimator Examinator	Wagemeister Messer ꝛc.

Nota. Sept. Interpr. 1. Reg. 10. Vers. 28. huius loco ponunt ἐξ ἐκουὲ. Quos Hieronymus secutus posuit, De Coa, ac idem est. Nam Coa vestis, vel Coa substantivè in plurali numero subtilißimum erat vestis genus ex Bombyce, adeo tenue vt Corpus pelluceret, Græcè βομβύκιον ἱμάτιον. Dictũ à Co vel Coa insulis. Vide Pliniũ Lib. 11. Cap. 22. & 23.

Caath

Caath קָאָת Pelicanus vide in Radice קאת:

קוה

		συνάγεσθαι	Congregari	Versamlet werdē
		μένειν	Manere	Bleiben
		ὑπομένειν	Permanere	Vorbleiben
Casah	קָוָה	προσμένειν	Expectare	Harren
Nikfah	נִקְוָה	πεποιθὼς εἶναι	Confidere	Trawen
Kiffah	קִוָּה	προσδέχειν ἐλπίδα ἐπ' ἐλπίδα	Vana spe lactari, de die in diē protrahi, spem spe nutrire	Von einer zeit zur andern auffgeschoben werden
		Νῆμα, μίτος	Linea, Filum	Linte/ Faden
Kaf	קָו	σπαρτίον	Funiculus	Stricklein
Kaffah	קַוָּה	γεωμετρίας	Norma regula	Meßschnur
		μέτρον	Perpendiculū	Maaß/ Masse
		Διαμέτρησις	Amussis	Richtschnure
Iesa.28.Vers.10.17.		ἐλπὶς	Spes	Hoffnung
Psal.19.Vers.4.		φθόγγος	Sonus	Hall/schall/ klang
Iesa.18.Vers.2.		ἀνέλπιστος	Desperatus	Verzagt
Ies.18.Vers. vlt.		ἐλπίζον	Sperans	Das jñer hofft
Iesa.34.Vers.vlt.		βόσκεσθαι	Pasci	Gehüttet werden

Nota. Legerunt בְּקָר pro בְּקָו Vau pro Resch vt solent.

		εὐελπὶς	Bona spes	Gute Hoffnung
Tikvah	תִּקְוָה	ἐλπὶς	Expectatio	Verlangē/ harren
		ὑπομονὴ	Patientia	Gedult
Ios.2.Vers.18.		σημεῖον	Signum-	Die losung-
		σπάρτιον	Fili-	Des purpur-
		τὸ κόκκινον	coccinei	fadens
		ὑπομονὴ	Expectatio	Hoffen vnd harrē
		τὸ συνεγκὲς	Collectum	Wz sich versamlet
Mikueh	מִקְוֶה	συναγωγὴ	Collectio	Versamlung
		κοινωνία	Societas	Compagnia
		σύγημα	Congregatio	Geselschafft

Mikueh	מִקְוֶה	Νῆμα, μῖτος	Linea, tela	Schöne / kleine /
		σπαρτίον	Filum	subtile leinwat /
		βύσσινον	Byßinum	Kamericher tuch
2. Par. 1. Verſ. 16.		τιμὴ	Pretium alicujus rei	Würde / werth / bezahlung
Ieſa. 22. Verſ. 11.		λάκκος	Lacus	Eine lache / pfütze /
Mikvah	מִקְוָה	ὕδωρ	Aqua	Ein waſſerpful

קוח

Kach	קָה	λαμβάνειν	Accipere	Nemmen
Hoſe. 11. Verſ. 3.		ἀναλαμβάνειν	Sumere	Faſſen
		αἴρειν	Tollere	Auffheben
Ezech. 17. Verſ. 5.		λαβεῖν	Firmare radices	Einwurtzeln
Ieſa. 61. Verſ. 1.		ῥίζωσιν	Radices agere	
		Radicationem		
Koach	קוֹחַ	φυλακὴ	Cuſtodia	Gefengnuß

קוט

Koth	קוֹט	ὀχθίζειν	Offendere	Anſtoſſen / Sich ſtoſſen
Nakoth	נָקוֹט	προσοχθίζειν	Indignari	Zornig werden
		προσοχθίζεσθαι	Gravari	Vbel zufriedē ſein
			Aegrè ferre	Vbel erdulden
			Offendi	Erzürnet werden
			Offenſus & infenſus eſſe	Auff einen hefftig zornig ſein
		μοχθίζεσθαι	Moleſtiam habere	Mühe vnd arbeit haben
		ἀνελπίζειν	Spe decidere	Alle hoffnung verlieren
			Vana ſpe lactari, fruſtrari, decipi, confundi	Sich ſchemen / zu ſpott vnd ſchanden werden

	ἀοίκητος εἶναι	*Incertus esse*	Aller dinge vngewiß ſein	
Koth קוֹט	κόπτεσθαι	*Secare, findere, ſcindere, vulnerare, ſauciare, percutere, plangere, pectus & faciem manu plangere, planctu deplorare*	Sich ſelbſt auffs maul ſchmeiſſen/ ins angeſicht ſchemen / auff die bruſt ſchlagen/ heulen/weinen/ klagen ꝛc.	
Nakoth נָקוֹט				
הִתְקוֹטֵט				
	ἐκτήκεσθαι	*Emacerari*	Außgemattet werdē	
		Contabeſcere	Verſchmachten	
קָט	ἔλλειψις ὠλιγαμικρὸν καὶ μικρὸν	*Defectus, fruſtratio ſpei, parum abeſt*	Es mangelt vnd fellet nicht viel	
Kath				
Ezech. 16. verſ. 47.				

קול

קוֹל קוֹלוֹת	φωνὴ	*Vox*	Stimme

קום

	ἀνιστάναι	*Surgere* / *Exurgere*	Auffſtehen
	ἐξανιστάναι	*Erigere*	Auffrichten
	ἐπανιστάναι	*Inſurgere*	Aufflehnen
קָם קָמָה קָמִים	ἱστάναι	*Stare*	Stehen
	ἐφίστασθαι	*Conſiſtere*	Beſtehen
Komem קוֹמֵם			
Hekim הֵקִים	τιθέναι	*Statuere* / *Ponere*	Setzen / Legen
Hukam הוּקַם	ἐγείρειν	*Suſcitare*	Auffwecken
הִתְקוֹמֵם	στηρίζειν	*Confirmare*	Beſtettigen
	ἀνθιστάναι	*Reſiſtere*	Widerſtehen
	ἐχθραίνειν	*Infeſtare*	Anfeinden
קָמוּ עֵינָיו	οἱ ὀφθαλμοὶ ἔστηκαν	*Oculi ſteterunt*	Die augen ſtunden jhm

Hoc est: *1. Reg. 14. vers. 4.*	ἠμβλυώπησαν	*Cæcutiebant, hebetes & obtusi erant, caligaverant*	Worden jhm dunckel das er nicht mehr sehen kondte
Iere. 44. vers. 25.	ἐμμένειν	*Constanter permanere, stabilire*	Bestendig auff einem dinge verharren/ bestettigen
Mekim מְקִים *Kom* קוֹם	ἰσῶν ἐπανιστάμενος	*Erigens* *Excitatus- adversarius*	Der einē auffricht Ein hefftiger feind
Sept. Interp. Iesa. 37. vers. 27.	χόρτος ξηρὸς ἄγρωστις ἄστοχυς	*Spica & segestans, erecta, nō dum demessa* *Agrostis* *Spica tectorum carens granis*	Das getreide wie es auff dem felde stehet Wegetritt Eine taube ehre auff dem dache
Komah קוֹמָה	τὸ ὕψος	*Altitudo- statura*	Die höhe vnd lenge
Figuratè *Iesa. 10. vers. 33.*	ὕβρις	*Contumelia* *Injuria* *Insolentia* *Petulantia* *Superbia*	Schmach Vnbilligkeit Vbermuth Frechheit Hoffart
Makom מָקוֹם	τόπος	*Locus* *Spacium*	Ein ort/ stelle/ raum
Sept. Gen. 1. vers. 9.	συναγωγὴ	*Congregatio*	Versamlung
Iekum יְקוּם	ἀνάστημα ὑπόστασις	*Substantia* *subsistens*	Substantz vnd wesen
Tekumah תְּקוּמָה	ἀντίστασις	*Resistentia*	Widerstand
קוֹמְמִיּוּת *Levit. 26. vers. 13.*	μετὰ παῤῥησίας	*Audacter* *Intrepidè* *Erecto vultu* *Erecta facie*	Kühnlich Vnerschrocken Mit auffgerichtem haupt

אַל קוּם	μόναρχος	*Monarcha*	Ein monarcha

Cui nemo resistere potest. Est enim compositum ex אַל *μὴ, Non,* Nicht/ *&* קוּם, *ἱστάναι, Stare,* Stehen.

Sept. Interp.	δημηγορῶν	*Concionator*	Ein Prediger

Nempe. Quando Rex concionatorē agit, facile auditores nanciscitur.

קון

Konen קוֹנֵן	θρηνεῖν	*Lamentari*	Klagen
קִין קִינָה	θρῆνος	*Lamentū, lamētatio*	Klage

קוע

Koah קוֹעַ	ἀγωγεὺς	*Dux*	Herzog
Sept. Interp-	ἄρχων	*Princeps*	Fürst

Ezech. 23. vers. 23. καὶ κȣδὲ *Secundum alios* καὶ κȣθ.

קוף

קוֹף קוֹפִים	πίθηξ, πίθηκος	*Simia*	Ein affe (kreiß
	ἀνακύκλωσις	*Revolutio*	Der lauff vñ vmb-
	ἀρχὴ	*Principium-*	Anfang/
	μέσον-	*medium-*	mietel-
תְּקוּפָה	καὶ τέλος	*& finis*	vnd ende
תְּקֻפּוֹת	τȣ̃ κύκλȣ	*circuli*	des circkels
	ἐνιαυτȣ̃	*anni*	des jahrs
	καιρȣ̃	*temporis*	vnd der zeit
Sept. Interp.			
Psal. 19. vers. 22.	κατάντημα	*Egressus & regressus*	Außgang vnd- widerkunfft
2. Par. 24. vers. 23.	συντέλεια τȣ̃ ἐνιαυτȣ̃	*Finis, vel revolutio anni*	Da das jahr- auß wahr
Exod. 34. vers. 22.	μεσȣ̃ντος τȣ̃ ἐνιαυτȣ̃	*Medio jam- anno*	Wen das jahr- halb auß ist
1. Sam. 1. vers. 20.	ἐν τῷ καιρῷ τῶν ἡμέρων	*In tempore- dierum*	Nach außgang- der zeit

קוץ

	προσοχθίζειν	*Abhorrere*	Einē eckel abschew
Kaz קָץ	βδελύσσεσθαι	*Detestari*	vnd grawen haben
Koz קוֹץ	φοβεῖσθαι	*Metuere, timere*	Fürchten
		Formidare	Schewen

		σκλύεσθαι	*Dissolvi*	Loßwerden
			Labore confici	Müde werden
Kaz	קָץ	σκλύειν	*Liberare sese*	Sich loßmachen
Koz	קוֹץ		*Discedere*	Verlassen
ὀχθίζειν *Nausea affici* Außkotzē außspeyen erbrechen Ein dorn in den augen sein		βαρύνεσθαι	*Gravari, premi, dolore & molestia affici*	Eines dinges vberdrüssig werden/einen verdrissen/beschwert werden
Koz	קוֹץ	ἄκανθα	*Spina*	Dorn
	קְוֻצּוֹת	βόστρυχοι	*Cirri*	Flechten/zöpffe
		πλεκτάναι	*Cincinni*	Haarlocken

קור

		ὀρύσσειν ἢ	*Imponere*	Eine brucke
		ζεῦξαι	*pontem*	legen
Kar	קַר	γέφυραν	*Ponte jungere*	Brucke bawen
		γεφυρᾶν	*Fodere*	Graben
Hekir	הֵקִיר	ψύχειν	*Scaturire*	Quellen
			Frigefacere	Erfrischen
			Refrigerare	Frisch dahergeben
Makor	מָקוֹר	πυγὴ	*Vena, Fons*	Ein Bron
Sept. Zach. 13. v. 1.		πᾶς τόπος	*Omnis locus*	Alle orte
Kurim	קוּרִים	*Telæ araneæ, vide in radice*		קרה

קוש

		παγίδας τείνειν	*Laqueos tendere*	Falstrick legen
Kosch	קוֹשׁ	προσκόμματα ζεῦξαι	*Offendicula ponere*	Anstoß im weg legen
		παγιδεύειν	*Illaqueare*	Fangen/Fällen
		ὑποσκελίζειν	*Supplantare*	Mit füssen tretten

קטב

Ketef	קֶטֶב	λοιμὸς	*Lues amara*	Böse seuche
Katof	קָטוֹב	σύμπτωμα	*Symptoma*	Zufällige kranckheit
			Casus	

		σωάφεια	*Contagium*	Anfallende kranckheit
		ἄλωσις	*Excidium*	Außrottung
		ἀνάιρεσις	*Excisio*	Verterb
		ἐξολόθρευσις	*Exterminatio*	Vntergang
Ketef	קֶטֶב	ὀπισθότονος	*Morbus opisthotonicus incurabilis*	Der halß- vnd nacken- krampff
Katof	קָטֹב	ἀνίατος		
		βίᾳ καταφερόμενος	*Vi illatus* *Incussus*	Was einen mit gewalt vberfellt
		κέντρον	*Stimulus*	Stachel
		δῆγμα	*Morsus serpentis & crabronum punctura*	Der Schlangen- biß/ wespen vnd hürnessen- stich
		σίγμα		

קטט

		κοτεῖν	*Tædio affici*	Sich schämen
		κοταίνειν	*Aegrè ferre*	Verdrieſſen
		ἀλγεῖν	*Dolere*	Leid ſein
Katath	קָטַט	κάμνειν	*Defatigari* *Laſſari* *Gravari*	Müde/ Matt vnd vberdriſſig werden
Nakoth	נָקֹט	κόπτεσθαι πρόσωπον ἑαυτῶν	*Pudore & ignominia confundi, manu faciem & pectus plangere, percutere*	Sich ins angeſicht ſchämen/ ſich ſelbſt ins angeſicht ſchlagen ꝛc.

קטל

		ἀποκτείνειν	*Occidere*	Tödten
Katal	קָטַל	χειρῶσθαι	*Interimere*	Vmbringen
		ἐκριζοῦν	*Eradicare* *Evellere*	Außrotten Außreuten

Kethel	קֶטֶל	σφαγὴ	Interfectio	Mord/ todtschlag
			Strages	Niderlage
		ἀπωλεια	Excisio	Außrottung

קטן

Katon	קָטֹן	καταμικρύνεσθαι	Parvus esse	Gering sein
		ἐλαττονεῖσθαι	Minor esse	Zu gering sein
		ἀνάξιος εἶναι	Indignus esse	Vnwirdig sein
Hikthin	הִקְטִין	οὐκ ἱκανὸς εἶναι	Non idoneus	Nicht wert sein
		ἐλαττονεῖν	Minuere	Ringern/mindern
		ἐλαττονοῦν	Diminuere	Geringer machen
Sept. Interp. Gene. 32. vers. 9.		ἱκανώθωμοι	Dignum me- redde	Laß mich wirdig sein

Hilff mir/ stehe mir bey/ verley mir die gnade/ mach mich wirdig

μικρὸς	Parvus	Ein kleiner	
μικρὰ	Parva	Eine kleine	
קָטֹן ־ קְטֹן	ἐλάττων	Minor	Kleiner
קָטֹן קְטַנָּה	ἐλάχιστος	Minimus (natu	Der kleinste
קְטַנִּים קְטַנּוֹת	νεώτερος	Junior, minor-	Jünger
	νεωτέρα	Minor nata	Kleiner
	μικρότατος	Minimus	Der kleinste

Kotonni	קָטֹנִי	μικρότης	Parvitas	Das kleinste
			Exiguitas	vnd geringste
			Minimus- meus digitus	Mein kleiner/ finger

קטף

Kataph	קָטַף	ἀποκνίζειν	Vngue aliquid decerpere, abscindere	Mit dem nagel abzwicken
			Vellicare	Abkneypen
Quædam exemplaria habent			Avellere	Abbrechen

Ezech. 17. v. 4 ἐπεκίνησεν *pro* ἀπέκνισεν *magis ad rem cõveniente vocabulo. Sic quoq; Deut. 23. vers. vlt. Quædã exemplaria habent* συλλέξῃς *colliges. Quædã* Φαγῇ *comedes. Simili ratione Iob. 30. vers. 4. Quædam exẽplaria habẽt* ϖεικλῶντες ἀχλάω *frango. Quædã vero* ϖεικυκλῶντες

Niktaph	נִקְטַף	θερίζειν	*Metere*	Meyen / graß-
Iob.8.vers.12.			*Demetere*	hawen

Pratum, cum adhuc in pube sua fuerit, non demetatur.

ק ט ר

		θυμιᾶν	*Adolere*	Brennen
			Suffire	Reuchern
		θυμιᾶσαι	*Odores incendere*	Einen guten geruch machen
Katar	קָטַר	θύειν	*Sacrificare*	Opffern
Kitter	קִטֵּר			
Hikthir	הִקְטִיר	ἐπιθέναι	*Imponere*	Auffiegen
Hoktar	הָקְטָר	ἀναφέρειν	*Offerre*	Opffern
		ὁλοκαύτωσις	*Exequi*	Gantz vnd gar-
			Concremare	verbrennen
		ἄτμις	*Halitus*	Dampff
Kithor	קִיטֹר	καπνος	*Fumus*	Rauch
		πάχνη	*Pruina*	Reiff
		κρύσταλλος	*Glacies*	Eyß
קְטֹרֶת קְטֹרָה מִקְטָרֶת		θυμίαμα	*Suffitus*	Ein geräucher
			Thymiama, Incensum, suffimentum	
מִקְטָרֶת		θυμιατήριον	*Acerra*	Räuchfaß
			Thuribulum	

ק י א

Kih	קִיא	*Vomitus, vide in radice* קוא	

ק י ה

		ἐξεμεῖν	*Evomere*	Außköcken
Kaiah	קָיָה		*Vomitu eijcere*	Außspeyen
Kejuh	קִיּוּ	ἐξεμέυσατε	*Vomite*	Speyet

ק י ם

			Confirmare	Bestettigen
			Erigere	Auffrichten
		στῆσαι	*Ordinare*	Anordnen
Kijem	קִיֵּם		*Consentire*	Verwilligen
		ἱστάναι	*Sibi imponere*	Auff sich nemmen
			Obligare	Sich verbinden

			Firmiter tenere	Fest halten
Kÿem	קיים	βεβαιῶν	*Nunquam deserere*	Nimmermehr verlassen
			Stabilire	Befestigen
Kim	קים	ὑπόστασις	*Substantia*	Wesen
Kimah	קימה	ἀνάστασις	*Surrectio*	Das auffstehen
			Resurrectio	Aufferstehung

קין

		κῶνος	*Conus*	Keil/Kegel
		κέντρον	*Acumen*	Spitz
			Aculeus	
Ken	קין	ξυστὸς	*Spiculum*	Stachel
			Stimulus	
		σίδηρος	*Ferrum-*	Das eisen
		λόγχης	*lanceæ,*	an der lantze/
		δόρατος	*hastæ*	schäfftin
		δόρυ	*Hasta*	Das Speer selbst
Kain	קין	*Filius Adami primogenitus*		*Gene. 4. vers. 1.*

קיץ

		ἐγείρεσθαι	*Expergisci*	Erwachen
		ἐξεγείρειν	*Evigilare*	Auffwachen
			Excitare	Auffwecken
Katz	קיץ		*Aestivare*	Vber sommer
Hekitz	הקיץ	τὸ θέρος	*Aestatem transigere*	an einem orte bleiben
		διαφέρειν		
Sept. Interp.		συνάγεσθαι	*Congregari*	Sich versamlen
Iesa. 29. vers. 8.		ἐξανιστάναι	*Exurgere*	Auffstehen
		ὀφθῆναι	*Apparere*	Erscheinen
Psal. 17. vers. vlt.		ἐν τῷ ὀφθῆναι	*Cum apparuerit*	Wenn da wird erscheinen
Psal 44. vers. 24.		ἀνάστηθι	*Exurge*	Stehe auff
Prov 23. vers. vlt.		πότε ὄρθρος ἔσται;	*Quando erit diluculum?*	Wenn wirds morgen werden?

Iob. 14. Verſ. 12.	συῤῥαφῇ	*Conſarcinabit*	Wirdt ſich auffraffen
Ieſa. 7. Verſ. 6.	συλλαλεῖν	*Colloqui*	Sich vnterreden
Hakizah הַיְקִיצָה	ἐγέρθητι	*Expergiſcere*	Wach auff
Kaÿz קַיִץ	τὸ θέρος	*Aeſtas*	Der Sommer
	θερινὸς	*Aeſtivus*	Sommertiſch
	θερισμὸς	*Meßis*	Die Erndte
		Fructus æſtivi	Sommer früchte
Sept. Interp.	ἄγγος	*Caniſtrum*	Ein Vogel baur/
Amos 8. Verſ. 1.	ἰξευτῆ	*Aucupis*	Kloben
Iere. 48. Verſ. 31.	ὀπωρόφυλα	*Autumnus*	Der Herbſt vnd
		Fructus autumnales	die Herbſt früchte
2. Sam. 16. Verſ. 1.	παλάθην	*Maſſæ caryca-rum, palatharum, Ficum aridarum, ad ſolem ſiccatarum*	Gedörte Korbfeygen/Feygenbrot/ vnd was davon kan zugerichtet werden
Nota Hæc ſpecies 1. Sam. 25. Verſ. 18. appellatur דְּבֵלִים Korbfeygen/Feygenbrot.			
Pſalm. 32. Verſ. 4.	ἄκανθαι	*Spina*	Dörner/*pro* קִיץ:
Kizonah קִיצוֹנָה	*Extrema, vide Radicem* קצה:		

ק י ק

Kikajon קִיקָיוֹן	*Hedera, Cucurbita, vide in Radice* קקה:		
Hab. 2. Verſ. 3.	ἔμετος τῆς	*Vomitus ignominiæ*	Schendlich köckē/ brechen/ſpeyen
Kikalon קִיקָלוֹן	ἀτιμίας		

Pro quo Sept. Interpretes ſimpliciter poſuerunt, ἀτιμία.

ק י ר

בְּקָרְקַר־קִיר	πλανᾶν ὅσπερ μίσυος, ἕως μεγάλου	*Deſtruere, diruere, derelinquere, deſerere parietem, proprios lares*	Zerſtöhren/ vmbreiſſen/ verlaſſen/ Hauß vnd Hoff verlaſſen
Ieſa. 22 Verſ. 5.			
Hoc eſt:	φεύγειν	*Aufugere*	Darvon lauffen

Hoc est:	Φεύγειν ὅπι τὰ ὄρη	*Fuga salutem quærere*	Sich auff die berg salviren
Num.24.Vers.17.	πορνομεύειν	*Pabulatum egredi*	Auff den streiff ziehen
		Prædationibus infestare, captivum abducere, devastare	Streiffen/Rauben/morden/brennen/gefangen wegführen/alles verwüsten
Kir קיר	τοῖχος,	*Paries, interstitium, præcordia*	Wand/seyte/vnterscheidt/das netzlein
Kiroth קירות	διάφραγμα, ὑποχόνδρια		
Ier.4.Vers.19.	τὰ αἰσθητήρια τῆς καρδίας	*Organa, instrumenta, parietes, partes, sensus, cordis*	Das Hertz mit seinen zugehörigen gliedern
		Centrum Medium punctum	Das Mittel Der mittelpunct
Levit.1.Vers.15.	βάσις	*Basis centri Fulcimẽtum, pes columnæ, statuæ, fabricæ Altaris*	Der Fuß Der grundt darauff der altar ꝛc. gestanden
D.Hieronymus	κρηπῖδα	*Crepidem, Basim, Fundamẽtum, oram altaris*	Der Fuß/grund/rand vnd seyte des Altars
Nec incommodè quoque potest reddi, κυματώγη. Nam propter sacrificia, sanguinis immundiciem, atque alias ob causas Altaria aqua præterfluente carere nunquam poterant. Est præterea קיר		*Crepis & crepido h.e. ora illa altaris quam aqua alluebat*	Der absatz am Altar/das gerinne vnd Vfer

nomen civitatis, de qua vide

Iesa.

Iesa.15.Vers.1. Iesa.16.Vers.11. Quam Sept.& Hieronymus τεῖχον & Murum interpretantur.

קלא & קלה

		θερμαίνειν	*Calefacere*	Wärmen
		καίειν	*Vstulare*	Brennen
		ὀπτᾶν	*Adignem assare*	Braten
			Torrere	Dörren
Kalah	קָלָה	φρύγειν	*Frigere*	Rösten / Pfankuchlein backen
		τηγανίζειν	*In sartagine coquere*	
		ἀποτηγανίζειν	*E sartagine comedere*	Auß der pfannen essen
Kalvi	קָלוּי	πεφρυγμένα	*Tosta*	Gedörret/geröstet
Iosu.5.Vers.11.		νέα	*Nova*	Newesbrot

Das newe vom Jar/ *vt nos solemus loqui.*

		αἰσχημονεῖν	*Indecenter & incompositè se gerere, Non decenter compositus esse*	Vngeberdig Vngebürlich halten Nicht fein geschickt seyn (den
		αἰσχύνεσθαι	*Pudefieri*	Zu schanden werden
		αἰσχύνειν	*Pudefacere*	Zuschanden machen
			Dehonestare	Verunehren(chen
Niklah	נִקְלָה	ἀτιμᾶν	*Nullo honore afficere*	Keine ehre erzeigen
Hiklah	הִקְלָה	ἀτιμάζειν	*Aspernari*	Verachten
			Negligere	Nicht achten
		ἀτιμᾶν	*Infamia notare*	Schenden/ schmehen
			Contumelia afficere	Schmach vnd schande anthun
		παίζειν	*Ludificare*	Geheyen
		ἐμπαίζειν	*Illudere*	Verspotten

Niklah

Niklah נִקְלָה Hiklah הִקְלָה	ἐν ἀτιμίᾳ, ἐκ ἔντιμ-, ἐκ ἔνδοξ- εἶναι	*Ignobilis,* *minimeque* *illustris-* *esse*	Vnedel/ gering/ verachts seyn
קְלִי - קָלְיָא *1. Sam. 17. Vers. 18.*	ἄλευρον ἄλφιτον	*Fartostum* *Polenta*	Gerösts Brey/Peppe/
Kalon קָלוֹן *Sept. Interp.*	κακότης ἀτιμία	*Levitas* *Contemptus* *Ignominia*	Leichtfertigkeit Verachtung Schande vñ spott
Iere. 46. Vers. 12.	Φωνήν σε	*Vocem tuam*	Deine stimme

Legerunt קְלוֹנֵךְ *pro* קְלוֹנֵךְ *per Ellipsim literæ Nun, & Metathesim Vau & Lamed.*

ק ל ח

Kallachath קַלַּחַת	χαλκεῖον	*Ahenum*	Kessel
	χύτρα	*Olla*	Topff
	ἱπνολέβης	*Caldarium*	Wärm Kessel Wasser pfanne

ק ל ט

Kaluth קָלוּט	συνεσταλμένον	*Contractum*	Contract
	χωλὸν	*Claudum*	Laam
	κεκυρτωμένον	*Curvum*	Krumb
	διεφθαρμένον	*Corruptum*	Verderbt
	διεστραμμένον	*Depravatum*	Verwahrloset
	πηρὸν, κυλλὸν	*Mancum*	Mangelhafftig
	κολοβὸν	*Mutilum*	Schadthafftig
	νοσερὸν	*Morbidum*	Gebrechlich
	κολοβωθὲν	*Mutilatum*	Zerstummelt
	κεκλασμένον	*Fractum*	Gebrochen
	κολοβοκέρκον	*Cauda amputatum*	Gemützt Gestutzt
Miklath מִקְלָט	φυγαδευτήριον	*Vrbs contractionis &c. Refugiũ, Asylum quo rei & exules confugiunt*	Eine Freyheit Ein ort da die Mörder vnd Todschläger dorfften hinfliehen

		κοπάζειν	*Cessare*	Auffhören
		μειοῦν	*Minuere*	Mindern
		ἐλαττοῦν	*Diminuere*	Ringern
		ἐλαττοῦσθαι	*Imminui*	Gering werden
		ἐλαφρὸς εἶναι	*Levis, celer esse*	Leicht vnd schnel
		ἐξαίρεσθαι	*Leviter in sublime ferri*	seyn/vnd in die höhe auffgehen
		ἐξάλλεσθαι	*Desilire, Exilire*	Darvon springen
		ὠκὺς εἶναι ὠκεῖν	*Velox, celer, pnix, levis esse*	Behend/leicht/geschwind sein
Kal	קַל			
Nakel	נָקֵל	ταχὺς, ταχύνειν	*Accelerare, properare, festinare*	Eylen/fort/fort-eylen
Nakal	נָקַל			
		νουθετούμενος εἶναι	*Vilis*	Gering
			Contemptus	Veracht
			Castigatus	Gezüchtigt
			Reprehēsus esse	Verworffen sein
		κοῦφος, κούφη μίκρος εἶναι	*Leve*	Gering
			Parū, parvum	Wenig
			modicum esse	Klein seyn
		ἐξουθενεῖν	*Nihili facere*	Nichts achten
			p nihilo ducere	Für nichts halten
		ἀτιμάζειν ἀτιμᾶν	*Negligere*	Verachten
			Aspernari	Verwerffen
			Nullo honore afficere	Keine ehre erzeigen
Sept. Interp. Iesa. 49. Vers. 6.		μέγα	*Magnum*	Ein grosses
2. Sam. 6. Vers. pen. Deduxerunt à גָּלָה:		ἀποκαλύπτειν	*Revelare*	Offenbahren
			Detegere	Entdecken
			Sublato velamine cōspiciendum præbere	Die Kleyder auffdecken vnd sich sehen lassen
Killel	קִלֵּל	κακῶς εἰπεῖν	*Maledicere,*	Vbel sprechen
Kullal	קֻלַּל	κακολογεῖν κακῶς εἴρειν	*Blasphemare*	Fluchen

Killel	קִלֵּל	καταρᾶσθαι	*Dirus devovere*	Verfluchen
Kullal	קֻלַּל	ἐπικατάρατον εἶναι	*Maledictus esse*	Verflucht sein
		τάχυ ποιεῖν	*Velociter, celeriter facere, festinare*	Geschwind/ leicht vnd behendt zugehen
Hekal	הֵקַל	κακολογεῖν	*Maledicere*	Fluchen
Hakel	הָקֵל	ὑβρίζειν	*Contumelia afficere*	Schenden/ schmehen
		κἀφίζειν	*Contemnere*	Verachten
			Reiicere	Verwerffen
			Proiicere	Wegkwerffen
			Vilipendere	Gering achten
Kilkal	קִלְקַל	σμᾶν, σμεῖν	*Tergere*	Wüschen
		σμήχειν	*Abstergere*	Abwüschen
Variè exponitur ab interpretibus.		ἐκμάσσειν	*Extergere*	Außwüschen
		ὀϊστὸς ἢ τοξεύματα etc.	*Polire*	Polieren
			Allæuare	Wetzen
			Mundare	Schleiffen
			Allæuiare	Reinigen
		ἐπιλεαίνειν	*Purgare*	Fegen
			Lævigare, nitidas facere sagittas &c.	Blanck vnd gleissend machen/ es sey Pfeil/ eysen ꝛc.
Sept. Interp. Ezech. 21. Vers. 21.		ἀναβάσμη ῥάβδον	*Ferue facere virgam, baculum, scipionem*	Zaubern / Den Teuffel am spisse braten
Eccles. 10. Vers. 10.		παρᾴδειν	*Turbare*	Erschrecken
Iere. 4. Vers. 24.		παραίδεσθαι	*Turbari*	Erschrocken vnd
			Obtundi	Bestürtzt werden
			Loco moueri	Schärtich vnd
			Contundi	stumpff werden

קִלְקַל - פְּנִים

קִלְקֵל - פָּנִים	ξέειν, λειαίνειν πρόσωπον	*Lævare, lævigare, polire faciem*	Fein rein vnd schön machen
לֹא קִלְקַל פָּנִים	οὐ μὴ ξέειν πρόσωπον	*Non lævare vel polire faciem*	Vnrein vnd greulich werden
Hoc est:	ταράττειν	*Turbare*	Das angesicht verstellen
&c. הִתְקַלְקֵל	ταράττεσθαι ἐξαίρειν φεύγειν	*Allevare, & extollere sese aufugere, turbari*	Sich aufmachen/ erheben/ davon fliehen/ vmbkehrt werden
Kal קַל	κοῦφος	*Levis*	Leicht/gering
Kalal קָלָל	ταχὺς	*Celer*	Schnell
	ὠκὺς	*Velox*	Behend
Kol קֹל	τὸ οὐδὲν	*Nihilum*	Nichts
	οὐδένεια	*Nullitas, nihilitas, levitas*	Nichtige-leichtfertigkeit
	κουφότης		
Kalal קָלָל	ξεστὸς	*Politus*	Poliert
	ἐξαστράπτων	*Candens*	Gleissend
		Scintillans	Glintzend
	λεῖος	*Lævis, lævigatus*	Schön/ rein
Kelalah קְלָלָה	κατάρα	*Maledictio*	Verfluchung
	ἀρὰ, ματαία	*Execratio vana*	Ein loser leichtfertiger fluch
Kelokel קְלֹקֵל	τὸ διάκενον	*Levissima & summa levitas, vanitas*	Die löseste vnd höchste leichtfertigkeit vnd eitelkeit

קלס

Killes קִלֵּס	σκλεύαζειν	*Subsannare*	Verspotten
	ἐξουδενεῖν	*Spernere*	Verachten
	ἐκφαυλίζειν	*Vilipendere*	Gering achten
	συνάγειν μίσθωμα	*Fastidio augere pretium*	Lose wahre thewer machen

		ἐντρυφᾶν	*Ludificari*	Verschimpffiren
			Luxuriosè & insolenter abuti, delectari	Schändtlich vnd frech vben/ fatzen/ verhöhnen
	יִתְקַלֵּס ——	ἐμπαίζειν	*Ludere*	Ein Narren vnd
		καταπαίζειν	*Illudere*	gauckelspiel treibē
Keles	קֶלֶס	χλευασμὸς	*Sanna, Subsannatio,*	Gelächter/ hohn/ spott/schändliche
Kallasah	קַלָּסָה	ἐμπαγμὸς	*Illusio*	verachtung

קלע

		ἀκοντίζειν	*Iaculari*	Schiessen
		στρέφειν	*Funda torquere, rotare, circumrotare*	Vmbdrehen/ verdrehen/ Schleuderen
		σφενδονᾶν		
		σφενδονίζειν		
		βάλλειν	*Iacere proiecere*	Werffen Von sich werffen
Kalah	קָלַע			
Killah	קִלַּע	ἐκβάλλειν	*Ejaculari*	Von sich schiessen
		σκελίζειν	*Subiecto crure evertere Supplantare*	Vnter sich werffen Mit füssen tretten
		γλύφειν	*Sculpere*	Hawen/stechen
		ἐγκολάπτειν	*Incidere*	Graben
Kelah	קֶלַע	σφενδόνη	*Funda*	Eine Schleuder
		αὐλαῖαι	*Vela, texta*	Täcken/decken
		καταπετάσματα τὰ	*Cortinæ Tapetes*	Gardinen Teppicht
		σκηνώματος	*Aulæa, tĕtoria,*	Tapetzerey
Kelaim	קְלָעִים	τὰ ἱστία τῆς	*Rotulæ contortæ Tentorij, valvæ, Ianuæ convertibiles, sculptæ*	Vorhenge die man zusammen rollet / Thüren die sich auff beyden seyten auffthun
Kile	קִלְעֵי	αὐλῆς καὶ πυλαὶ στρεφόμεναι καὶ ἐγκεκολαμμέναι &c.		

Kallaim

Kallaim	קַלָּעִים	σφενδονῖται	Fundibularij	Schleuderer
		σφενδονῆται	Funditores	Kunstwerffer

Qui fundæ rotatu lapides atq; globulos ejaculantur, atq; hoc nostro seculo possunt appellari, Artolerey vnd Büchsenmeister.

Miklaath	מִקְלַעַת	γλύμμα	Sculptura	Bildwerck
		γύρωμα	Rotulatio	Schnitzwerck
		σφαίρωμα	Rotundatio	Allerley schöne zuge/ laubwerck/ Circkelwerck
		κολαπτὸν, γραφὶς	Sculptura	
	מִקְלָעוֹת	κολαπτὰ ἐκκολαπτὰ	Lineamẽtorũ ductꝰ, vmbratilis pictura	Linien/ Schattirungen
		διατορεύματα, ἐγκεκολαμμένα	Cælaturæ torno perforatæ & perterebratæ	Durchstochen Vnterlegt ꝛc.

קלש

שְׁלֹשׁ - קִלְּשׁוֹן	τρίαινα	Furca	Gabel
		Tridens	Mistgabel
		Fuscina	Eine gabel
		triumdentium	mit dreyenzancken

קמח

Kemach	קֶמַח	ἄλευρον	Farina	Meel
		σῖτος	Frumentum	Getreide

קמט

Kamath	קָמַט	συλλαμβάνειν	Comprehendere	Greiffen
Kimmeth	קִמֵּט		Rapere	Reissen
Kummath	קֻמַּט		Ducere	Führen
			Ad supplicium trahere	Auff die schlachtbanck opffern
		ἐπιλαμβάνειν	Opprimere	Vnterdrucken Vmbbringen

Kamaz	קָמַץ	θράσσειν	Capere	Nemmen
		θράσσεσθαι	Prehendere	Fassen
			Comprehendere	Ergreiffen
Komez	קֹמֶץ	θράξ	Pugnus	Eine hand
			Pugillus	Hand voll
			Manus-contracta	Zugethane hand
	קְמָצִים	θράγμα	Manipulus	Garbe

Gene. 41. vers. 47. Et protulit terra per septem annos fertilitatis pugillos vel manipulos, h. e. Das Land bracht die sieben fruchtbare jahre alles handvoll vnd garben weise *h. e.* Das korn stauDet/daß auß einem körnlein eine gantze hand voll ehren worden.

קמש

Kimmosch קִמּוֹשׁ	ἄκανθα	Carduus	Dörner
Kimosch קִימוֹשׁ	ἀκάνθινα ξύλα	Paliurus	Disteln
קִמּשׁוֹנִים	ἀκαλήφη	Vrtica	Nesseln
	ὄλεθρος	Perditio	Vnkraut
	ὧν χερσωθήσεται καὶ χορτομανήσῃ ὁ λοιὸς ὁ ἀγρὸς	Quibus desolatur & inculcatus redditur ager	vnd alles was den acker verwüstet

קנא

Kinneh קִנֶּא	παροξύνειν		Aemulari	Eyfern
Hiknih הַקְנִיא	ζηλεῖν		Indignari	Vngedultig werden
	ὠθεῖσθαι ζηλεῖν		Aegrè ferre	
			Ad iram provocare	Zu zornreitzen
			Invidere	Hassen/Neiden
Kannah קַנָּא	ζηλωτὴς		Zelotes	Ein Eyferer
Kannoh קַנַּוֹא	φθονερὸς		Aemulator	Feindseliger
	ζηλότυπος		Aemulus	Widersacher
			Zelotypus	Mißgönner

Kinah	קִנְאָה	ζῆλος	Zelus	Eyfer
		ζηλοτυπία	Zelotypia	Eyfergeist
		ζήλωμα	Aemulatio	Abgunst
		ἐχθρὰ, φθόνος	Invidentia	Neid
		βασκανία	Invidia	Haß/ꝛc.

קנה

קָנָה נִקְנָה הִקְנָה	κτάεσθαι γεννᾶν	Nancisci	Erlangen
		Adipisci	Vberkommen
		Generare	Zeugen
		Gignere	
		Acquirere	Erzeugen
		Comparare	
		Emere	Erkauffen
		Educare	Auffzihen
		Poßidere	Besitzen
קָנָה - לֵב — Prov.15.vers.32.	κτᾶσθαι- καρδίαν	Emere- cor	Ein hertz- kauffen

Hoc est, Dare operam sacris literis, Audire verbum Dei, obedire pijs præceptoribus, parentibus &c: Quod Græci interpretes ἀγαπᾶ ψυχὴν αὐτοῦ reddiderunt.

Mikneh	מִקְנֶה	κτῆνος	Pecus, Iumentũ	Viehe
Miknah Kinjan	מִקְנָה קִנְיָן	κτῆσις	Possessio	Besitzung
		κτῆμα	Acquisitum	Hab vnd gut- vnd alles was ei- ner hat es sein- vierfüssige thiere- oder was einer- mit gelde an sich- bracht
		ἔγκτησις	Acquisitio	
		ἔγκτητον	Possessum	
		τετράποδα	Quadrupeda	
מִקְנַת כֶּסֶף —		ἀργυρώνητα	Argento & pecunia adempta	
Kaneh	קָנֶה	κάλαμος	Calamo, Culmo	Halm
Kanim	קָנִים	δόναξ	Arundo	Rohr
Kanah	קָנָה	καλαμίσκος	Calamulus	Röhrlein
Kanoth	קָנֹת	κάννα	Canna, Lacerto	Achselbein
		ἀγκὼν	Cubito, humero	Schulter

Kaneh	קָנֶה	κάλαμος-	Calamus-	Kramer-
Kanim	קָנִים	μυρεψικὸς	aromaticus	Kalmus
Kanah	קָנָה	κάλαμος	Calamus	Ein meß
Kanoth	קָנֹת	τοῦ μέτρου	mensuræ	rohr
		κανων	Canon	Meßrutte
Ezech.27.vers.19.		τροχοὶ	Rotæ, Rotulæ	Röhrlein

קנם

Kinnamō	קִנָּמוֹן	κιννάμωμον	Cinnamomū	Zimmet röhren Zimmet rinden

קנן

Kinnen	קִנֵּן	νοσσεύειν	Nidulari	Nisten
			Nidificare	Neste machen
Ken	קֵן	νοσσιὰ	Nidus	Ein nest
			Nidulus	Nestlein
Kinnim	קִנִּים	νοσσιαὶ	Nidi	Nester

קנץ

Kinze	קִנְצֵי	τέλος	Finis	Ende
Iob.18.vers.2.	שִׂים קִנְצֵי	τιθέναι-	Verbis-	Der rede ein ende-
		τέλος-	imponere-	machen
Lemillin	לְמִלִּין	τοῖς λόγοις	finem	
Hoc est:		πάυειν	Cessare	Auffhören

קסם

Kasam	קָסַם	μαντεύεσθαι	Augurari	Auff vogelschrey-
			Vaticinari	vnd ander nar-
			Oracula edere	ren werck-
			Divinare	achtung geben-
			Opinari	vnd darauß-
			Conijcere	warsagen
Kosem	קוֹסֵם	μάντις	Vates	Warsager
		μαντευό-	Ariolus	Zeichen deuter
		μενος	Divinans	Zauberer
Kesem	קֶסֶם	μαντεία	Vaticinatio	Das warsagen
			Divinatio	Errathen
Miksam	מִקְסָם	μαντεῖον	Vaticinium	Zeichen deuten
			Oraculum	Offenbahrung

Kasas	קָסַס	σήπεσθαι	*Putrescere* / *Putrefieri*	Faul vnd stinckend werden
Koses	קֹוסֵס	σήπειν	*Putrefacere*	Faulmachen
Alij vertunt		ἀποδρέπεσθαι	*Decerpere*	Abreissen
		ἐκκόπτειν	*Excindere*	Außhawen
		καθαξύειν	*Distringere*	Abstreiffen/ Striffeln

קסת

	κίστη	*Cista, Capsa*	Kästlein
	κίστις	*Cistula*	Schächtelein
קֶסֶת הַסֹּופֵר	μελανοδοχεῖον	*Atramentarium*	Tintenfaß
	θήκη-	*Theca-*	Blackhorn
	γραφικὴ	*scriptoria*	Schreibzeug
Sept. Interp. Ezech. 9. vers. 2.	ζώνη-	*Cingulum-*	Ein gurter mit saphiren
	σαπφείρου	*sapphiri*	

Legerunt סַפִּיר *pro* סֹופֵר, *Et quia atramentarium lumbis adhærebat igitur illud* τῆς ζώνης *vocabulo reddidere.*

קעע

Kaakah קַעֲקַע	στίγμα	*Stigma,*	Buchstaben/ in die haut gepffeigt
	γράμμασι	*Scriptura-*	
	στικτὰ	*stigmatica*	

קער

Kearah קְעָרָה	τρύβλιον	*Scutella, patella, Catino, Acetabulum*	Eine grosse schüssel
	τρυβλίον		

קפא

Kapha קָפָא / יִקָּפִיא	πυρᾶν	*Coagulari*	Gerinnen / Gestehen / Schlieckrn — wie milch
	πυρᾶσθαι	*Coagulare*	
	πηγνύειν	*instar lactis & casei*	Zusamen rinnen / Zusamen machen
	συμπηγνύειν	*Congelare*	Zusamen setzen
		Condensare	Sich auff dengrund setzen vnd stehen bleiben
		Compingere	

Zoph.1.vers.12. קֹפְאִים עַל שְׁמָרֵיהֶם	ἱστάναι ὑπὶ λαῖς τρυξὶ ὑποστάθμαις, ἢ ὑποστάσεσιν ἑαυτῶν	Stare, subsistere & desigi in fæcibus suis	Auff den hefen sitzen bleiben / Ein Epicurer sein / gute faule tage haben
Quod Sept. Interp. ita reddiderunt	τὰς καταφρονοῦντας ὑπὲρ τὰ φυλάγματα αὐτῶν	Eos qui ea saltem affectant & meditantur quæ à semetipsis ad custodiendũ data sunt	Die jenigen so jrer eigenen phantasey warten

Hoc est: Qui nil, nisi quod ipsi dicunt, faciunt, præcipiunt, rectum putant.

Zach.14.vers.6. אוֹר יִקָּפְאוֹן׃	πῆγμα καὶ πῆξις τῆς φωτὸς ἢ φῶς πηκτὸν	Coagulatio, Congelatio Condensatio lucis, vel luxcondensata	Ein hartes / helles / dickes / dichtes / grosses liecht / alles auff einẽ hauffen beysammen
Sept. Interp.	πάγος πάγετος	Glacies, Gelu, Aqua frigore constricta	Eiß / frost / kelte / gefroren wasser

קפד

Kippad יִקַּפֵּד Iesa.38.vers.12.	μελίζειν, κόπτειν ἀποκόπτειν	Truncare Præcidere	Köpffen Abkippen Abhawen
	ἀποῤῥήσσειν	Abrumpere	Abreissen
	ἐκτέμνειν	Abscindere	Abschneiden
Kephadah קְפָדָה	ἐξολόθρευσις ἀπολλύων	Excisio Exterminatio Interitus Excisor	Die außrottung Verterben Vntergang Der außrotter vnd verterber

Sept.

Sept. Ezech. 7. v. 27	ἐξιλασμὸς	*Expiatio*		Die versöhnung
Kippod קִפּוֹד	ἐχῖνος	*Echinus*		Stachelschwein
	ἀκανθίων	*Ericius*		Dornschwein
Idem quod קִפּוֹז	ἀκανθώνωτος	*Erinaceus marinus*		Meer igel

Alij vertunt Fiber, caſtor &c: Avenarius nomen volucris, nobis in hac regione ignotæ, ex eo facit. Iudicium ſit penes lectorem.

קפז

Kippoz קִפּוֹז	ἐχῖνος	*Ericius*		Ein ſtachel oder
Idem quod קִפּוֹד	ἀκανθίων	*Echinus*		dornſchwein
Alij vertunt	κύψελοι	*Apordes*		Waſſerſchwalben
	γύψ	*Vultur*		Geyer
	χελώνη	*Teſtudo*		Schnecke
	κίνφως	*Kipoz*		Kybbitz

קפץ

Kaphaz קָפַץ	συνέχειν	*Conſtringere*		Verſchlieſſen
		Contrahere		Zuſchlieſſen
	ἐμφράττειν	*Oppilare*		Zuſtopffen
	συσφίγγειν	*Claudere*		Verſtopffen
		Concludere		Zuhalten
Nikpaz נִקְפַּץ	μαραίνεσθαι	*Marceſcere*		Verwelcken
		Flacceſcere		Matt/ſchwach/
		Elangueſcere		vnd kranck werdē
		Contabeſcere		Verſchmachten
Kippez קִפֵּץ	ἁλέσθαι	*Tranſilire*		Vberhupffen

קצב

Kazaf קָצַב	κείρειν	*Tondere*		Schären
Kazuf קָצוּב	κεκειρμένος	*Detonſus*		Geſchoren
Kazof קָצוֹב	ἀποκνίζειν	*Avellere*		Abreiſſen
	ἀποκλᾶν	*Defringere*		Abbrechen
Kezef קֵצֶב קְצֶב	σχισμαὶ	*Fiſſuræ*		Riſſe
		Sciſſuræ		Brüche
	θεμέλια	*Fundamenta*		Gründe
	ξύρησις	*Detonſio*		Schärerey

		Διατομὴ	*Inciſio*	Gehawens
		Διαχοπὴ	*Cæſura*	Geſtochens
			Exciſio	Gegrabens
		τόρευμα	*Toreuma*	Gedrehtes
		γλυφὴ	*Sculptura*	Geſchnitztes
			Cælatura	Schnitzwerck
Kezef	קֵצֶב קֵצֶב	εἶδος, σχῆμα	*Figura*	Geſtalt
		τρόπος	*Modus*	Weiſe/ maſſe
		τύπος, μόρφη	*Forma*	Art/Manir
		συντέλεια	*Conſummatio*	Vollendung
		ἔργον	*Opus*	Werck
		πόνημα	*Elaboratio*	Arbeit

ק צ ה

		συμπεραίνειν	*Concludere*	Verſchlieſſen
			Colligere	Verſamlen
			Finire	Ein ende machen
			Excindere	Außrotten
Kazah	קָצָה	ἀποκόπτειν	*Abſcindere*	Abſchneiden
Kizzah	קִצָּה		*Amputare*	Verſtümmeln
			Præcîdere	Verſchneiden
Hikzah	הִקְצָה	συγκόπτειν	*Concîdere*	Zerhawen
			Trucidare	Vmbbringen
		ἀποξύειν	*Radere*	Kratzen
		ἀποξυσθῆναι	*Abradere*	Abkratzen
			Abradi	Abgekratzt werdē
		τὸ ἄκρον, ἔσχατον	*Extremum*	Das euſerſte
		ἄκρα, τέλος	*Extremitas, finis*	Letzte ende
Kezeh	קֵצֶה	πέρας	*Terminus*	Grentze
Kazeh	קָצֶה	ἀριθμὸς	*Numerus*	Zahl
Kazah	קָצֵה	τὸ ἐξώτερον	*Pars exterior*	Euſer theil
Kizonah	קִיצוֹנָה	τὸ ἄκρον	*Pars extrema*	Letzte theil
Mikzeh	מִקְצֶה	ἀπὸ μέρος	*Aliquot partes*	Etliche
Mikzah	מִקְצָה	μέρος	*Pars*	Ein theil
		κλίτος	*Latus*	Seite

Kezach קֶצַח	μελάνθιον	Gith, Nigella romana	Schwartzer Kümmel	
Ieſa. 28. Verſ. 25. Alÿ vertunt.	βίκιον	Vicia	Wicken	

ק צ ן

Kazin קָצִין	ἀρχηγὸς	Dux	Hertzog
		Præfectus	Verwalter
Kezinim קְצִינִים	ἄρχοντες	Capitanei	Hauptleute
		Principes	Fürſten

ק צ ע

Kizzah קִצָּע	ἀποξύειν	Abradere	Abkratzen / Abſchaben
Hikzah הִקְצַע	ἀξίνη ξέειν	Exaſciare	Behobeln
מְקֻצָּעוֹת Mekuzzaoth	γωνίαι πεπελεκισμέναι	Anguli exaſciati	Außgehobelte ecken
מְהֻקְצָעוֹת Mehukzaoth	πίνακες καὶ σύλοι γεγωνισμένοι	Tabulæ & Columnæ Angulares Angulatæ Angulosæ	Eckbretter vnd eckſeulen die an der ecken ſtehn
מִקְצוֹעַ Mikzoah מִקְצוֹעַ	γωνία	Angulus	Ecke
	κλίτος	Latus	Seyte
	μέρος	Pars	Theil
	κέρας	Cornu	Horn
מַקְצוּעַ Makzuah	ἀξίνη	Dalabra / Aſcia	Hobel / Schlichtbeil
Ieſa. 44. Verſ. 13. בַּמַּקְצֻעוֹת	ἐν τῷ δαγωνίσκοις	Angularibus	Winckelmaſſe
קְצִיעוֹת	κασσία	Caſia aromatica & lignea	Caſſien / Zimmetrinden

ק צ ף

Kazaph קָצַף	ὀργίζεσθαι	Iraſci	Sich erzörnen
Hikziph הִקְצִיף	θυμοῦσθαι	Exiraſci	Zornig werden
הִתְקַצֵּף	παροξύνεσθαι	Indignari	Vngedultig werden

Kazaph קָצַף	παροξύνειν	*Ad iram-*	Erzörnen
Hikziph הִקְצִיף	παροργίζειν	*provocare*	Zu Zorn reitzen
הִתְקַצֵּף	λυπεῖσθαι	*Contristari*	Hefftig bewegt werden
	ὀργὴ	*Ira*	Zorn vnd
		Indignatio	vngedult
		Cremium	
Kezeph קֶצֶף	Φρύγανον	*virgultũ aridũ, liber, cortex, putamen*	Dürre/ Reisig/ Schalen/ Rinde
Kezaphah קְצָפָה	κλάδος		
	κλάσμα	*Lignum sarmentosum, aridum, fractu crematuque facillimum*	Dürre geringe Holtz/ das bald brennet/ das sich bald anzündet
	λέπισμα		
	λόπισμα		
Alij vertunt.			
Hos.10.Vers.7.	ἀφρὸς	*Spuma*	Schaum

Avenarius pro κλάσμα *citat* γλυκασμὸν.

ק צ ץ

	ἀποκόπτειν	*Extrema præcidere*	Das eusserste verschneyden
	συγκόπτειν	*Extremitates resecare*	Nägel/ Hände/ Füsse abschneyden
Kaz קַץ			
Kazaz קָצַץ	περικείρειν	*Circumcidere, Circumtondere*	Abhawen/ behawen/ bescheren
Kizzez קִצֵּץ	κολοβοῦν	*Mutilare*	Verstümmeln Zu nichte machen
	ἐξώτατοι	*Extimi & extremi anguli terminorum*	Die an den eusserſten Ecken vnd Grentzen wohnen
	ἔσχατοι		
קְצוּצֵי פֵּאָה	περάτων		
	πρμάτων		
Pro quo Sept. Interp. habent.	περικειρόμενον κατὰ πρόσωπον	*Attonsi in faciem vsque*	Denen die Haare biß ins Angesicht verschnitten vnd beschoren sein
Iere.9.Vers.vlt.			
Iere.25.Vers.23.	περικεκαρμένον κατὰ πρόσωπον	*Attonsi in comam*	

	מְקֻצָּצִים	ἀποκεκομμένοι	*Abscisi*	Verschnitten
Kez	קֵץ	πέρας	*Finis*	Ende
Gen.6.Vers.13.		καιρὸς	*Tempus*	Zeit
Mikkez	מִקֵּץ	μεθ' ἡμέρας	*Post dies aliquot*	Nach etlichen tagen
Kizzi	קִצִּי	τὸ πέρας μου	*Finem meum*	Mein ende
Kizzenu	קִצֵּנוּ	πέρας ἡμῶν	*Finis noster*	Vnser ende

קצר

		κολοβοῦν, κολοῦν	*Decurtare*	Abkürtzen
		βραχύνειν	*Abbreviare*	Verkürtzen
		θερίζειν, ἀμᾶν	*Metere*	Meyen/schneiden
		ἀποθερίζειν	*Demetere*	Abmeyen/erndten
		ἀποκόπτειν	*Abscindere*	Abschneyden
Kazar	קָצַר	τρυγᾶν	*Cereales fruges colligere, vindemiare, Frui, percipere*	Erndten / Früchte samblen / Wein lesen/vnd derselben geniessen
Kizzer	קִצֵּר			
Hikzir	הִקְצִיר			
		ὀλιγοῦν	*Minuere*	Mindern
		σμικρύνειν	*Imminuere*	Ringern
Pro quo Sept. Interp. vertunt.		ὀλιγοψυχεῖν	*Animo deficere / Pusillo esse animo*	Verschmachten / Kleinmütig werden
Mich.2.Vers.7.		πικροχολίζειν	*Exirasci*	Sich erzürnen
	קְצַר־אַפַּיִם	ὀξύθυμος	*Curtus irarum qui facile irascitur*	Kurtz angebunden/der sich bald erzürnet
	קְצַר־רוּחַ	ὀλιγοψυχος		
	קְצַר־יָמִים	ὀλιγόβιος	*Brevis vitæ*	Kurtzes lebens
	קְצַר־רוּחַ	ὀλιγοψυχία	*Angustia spiritus*	Seufftzen/angst vnd schmertzen
	קִצְרֵי־יָד	ἀσθενεῖς τῇ χειρὶ, οἱ ἀνῆκαν τὰς χεῖρας	*Invalidi Debiles Infirmi, fracti viribus*	Matt/schwach/kranck/die die Hände sincken lassen
Iesa.37.Vers.27.				

Kazir	קָצִיר	κολωβότης	Decurtatio	Abkürtzung
		θερισμὸς	Meßis	Schnitt
		τρυγητὸς	Vindemia	Weinlese
	קְצִירִים	κλήματα	Palmites / Rami decurtati	Zweige vnd Este so etwan abgebrochen

ק ק ה

Kikajon	קִיקָיוֹן	κολοκύνθη	Cucurbita	Kürbiß
Alij vertunt.		κισσὸς	Hedera	Ephaw

ק ר א

		καλεῖν	Vocare / Invitare	Ruffen / Laden
		ἐπικαλεῖν	Invocare	Anruffen
		κράζειν	Clamare	Schreyen
		ὀνομάζειν	Nominare	Nennen
		ἐπιθέναι τὸ ὄνομα	Nomen imponere	Namen geben
		ἀναγινώσκειν	Legere	Lesen
Kara	קָרָא	κηρύττειν	Prædicare	Predigen
Nikrah	נִקְרָא	πιμᾶν	Deprædicare	Preysen
Kere	קְרֵא	ἐπιφημίζειν	Celebrare	Rühmen
Korah	קֹרָא	ἐκκηρύσσειν	Proclamare	Außschreyen
&c.	הִקָּרְיָא	προσέρχεσθαι	Obvenire	Entgegen komen
		συναντᾶν	Occurrere	Begegnen
		προϊπτωματίζειν	Obviam fieri	Auff einen stossen
		προϊπτεῖν	obviam venire	
		συμβῆναι ποιεῖν	Evenire facere	Kommen lassen
Prov. 20. Vers. 6.		τίμιον	Honore dignũ	Ehrenwerth

Pro יְקָרָא legerunt קָרְיָא Celebris, Inclytus, vt jam sequitur.

Kari	קָרִיא	σύγκλητος	Nominatus / Ein Genanter/
Karu	קָרְיָא	Berümbt/ Namhafftig/ Benambter Mann.	
	קִרְיֵי מוֹעֵד	σύγκλητοι βουλῆς	Vocati, denominati ad concilium / Genante Herren des Raths

Kerjah

Keriah	קְרִיאָה	κήρυγμα	*Prædicatio*	Predigt
Koreh	קוֹרֵא	ἀναγνώσκων	*Lector*	Ein leſer
Nikrah	נִקְרָא	κεκλημένος	*Vocatus* / *Nominatus*	Ein beruffner/ der genennet iſt
1, Sam. 26, Verſ. 20.	קוֹרֵא - קֹרֵא	πέρδιξ	*Perdix*	Ein Rephun
		νυκτικόραξ	*Nycticorax*	Nachtrabe
Mikrah	מִקְרָא	ἀνάγνωσις	*Lectio*	Die Lection
		κλητὴ	*Vocatio*	Beruffung
		συναγωγὴ	*Convocatio*	Verſamlung
		κήρυγμα	*Concio*	Predigt
	מִקְרָא - קֹדֶשׁ	ἐκκλησία	*Eccleſia-*	Chriſtliche
		ἁγία	*ſancta*	Kirche
Keraah	קְרָאָה	συνάντησις	*Occurſus*	Gegenkunfft

ק ר ב

		προσέρχεσθαι	*Appropinquare*	Herzumachen
		προσκολλᾶσθαι	*Adhærere*	Anhangen
		ἐγγίζειν	*Accedere*	Herbey tretten
		προσάγειν	*Adducere*	Zuführen
		ἅπτειν	*Attingere*	Anrühren
Karaf	קָרַב	συνέρχεσθαι	*Congredi*	Zuthun haben
Nikraf	נִקְרַב	προσίσχεσθαι	*Pugnare*	Kempffen / ſtreittē
Keref	קֶרֶב	εἰσπορεύεσθαι	*Ingredi*	Eingehen
Hikrif	הִקְרִיב	προσπορεύεσθαι	*Proficiſci*	Ziehen
		συνάγειν	*Congregare*	Verſamlen
		συνάπτειν	*Adaptare*	Zuſammen fügen
		προσλαμβάνειν	*Aſſumere*	Auffnemmen
		προσφέρειν	*Afferre*	Bringen
Karef	קָרֵב	ἐγγίζων	*Appropinquans*	Einer der ſich herzunahet
Kereſim	קְרָבִים	προσπορευόμενος	*Propinquus*	Ein Nechſter/
	קָרוֹב	γείτων	*Vicinus*	Nachbar
Keroſo	קְרֹבוֹ	τὸν ἐγγίσαντα αὐτῷ	*Proximum-ſuum*	Seinem nechſten
Keroſah	קְרוֹבָה	ἐγγὺς	*Propè*	Nahe

Kerofah קְרוֹבָה	ἐγγίσα	*Proximè*	Zu nechſt
	ἐγγίζουσι	*Propinqua*	Nachbarin
Keraf קֶרֶב / קְרָבוֹת	συνάντησις	*Congreſſus*	Eingang
	πόλεμος	*Conflictus, pugna, Bellũ, prælium*	Streit / ſchlacht/ Kampff
	κυρηβασία	*Concurſus cornutorum animalium*	Da ſich die Thier mit einander ſtoſſen

Pſalm. 55. Verſ. 22. Lenius eſt butyro os ejus. At, bellum eſt, cor ejus. Sein Mund iſt glätter deñ Butter/ Aber ſein Hertz iſt ein ſchlacht/ eine mörder grube. *Sept. Interp. Sic habent.* Διεμερίσθησαν ἀπὸ ὀργῆς τὸ πρόσωπον αὐτοῦ, καὶ ἤγγισαν αἱ καρδίαι αὐτῶν *Diviſi ſunt ab ira vultus ejus, & appoprinquavit cor illorũ. Ratio verſionis & diſcrepantiæ hæc eſt. 1. Radix* חלק *Vtrumq; & dividere & permulcere ſignificat. 2. Pro* מֵחֲמַאת פִּיו *legerunt* מֵחֲמַת אַפָּיו: *Quod, ab ira vultus ſui, ſignificat. 3. Pro* קְרַב *Bellum, legerunt* ἐγγίζειν *accedere. Sic textus per ſe ſimplex & planus, compoſitionis & diviſionis vitio ita corruptus eſt, vt ne verbulum quidem nativam ſententiæ vim & Energiam retinuerit.*

Kirabah קִרְבָה	προσκόλλησις	*Appropinquatio*	Zunahung
Kirbath קִרְבַּת	τὸ προσκολλᾶσθαι	*Agglutinatio*	Anhang
		Adhæſio-	Anhangen
	τὸ ἐγγίζειν	*Acceſſio*	Zutritt
	ἐντὸς	*Intra*	Inwendig
	ἐνδότερον	*Interius*	Inner
Keref קֶרֶב	τὸ ἐντὸς	*Internum*	Das inwendige
Kirbi קִרְבִּי	ἐνδότατον	*Intimum*	Das innerſte
Kerafai קִרְבַי	ἔντερα	*Inteſtina*	Die jngeweyde
	τὰ ἐντὸς	*Interanea*	Die jñern glieder
	χοιλία	*Venter, alvus*	Der Leib/ die gedärme
		Ilia	

SVNT AVTEM INTESTINA IN CORpore humano omninò ſex.

1. Δωδε-

1. Δωδεκαδάκτυλον, *Dodecadactylum ventriculo per pylorum adhærens, quod &* ἔκφυσις *dicitur.*
2. Νῆστις, *Iejunum, quod semper sit Iejunum.*
3. Ἴλεον, *Tenue, à tenuitate appellatum.*
4. Τυφλὸν, *Cæcum, quod exitu carere videtur.*
5. Κῶλον, *Crassum, quod reliquis carnosius sit.*
6. Ἀπευθυσμένον, *Rectum, quod à colo ad sedem vsque nullis sinibus recta porrectum sit.*

Korban	קָרְבָּן	δῶρον	*Donum*	Geschenck
Korbanī	קָרְבָּנִים	δῶρα	*Dona, Oblatio*	Gaben/Opffer

קרד

Kardom	קַרְדֹּם	ἀξίνη	*Securis*	Ein Axt
	קַרְדֻּמּוֹת	ἀξίναι	*Secures*	ärte

קרה

		ἀπαντᾶν	*Occurrere*	Begegnen
		ἐμπίπτειν	*Incidere*	Anstossen
		ἐμβάλλειν	*Incurrere*	
		συναντᾶν	*Obviam fieri*	Entgegen komen
		συμβαίνειν	*Evenire*	Sich zutragen
		ἀναβαίνειν	*Accidere*	Widerfahren
		γίνεσθαι	*Fieri*	Geschehen
		σχεδάζειν	*Contignare*	Spünden
Karah	קָרָה	συναρτᾶν	*Adaptare*	Zusammen fügen
Nikrah	נִקְרָה	σχεδάσαι	*Coaptare*	Täffeln
Kerah	קֵרָה	ἐπικατα-	*Contingere*	Geschehen
Hikrah	הִקָּרָה	λαμβάνεσθαι	*Opere compleri*	War werden
		περιπίπτειν	*Incidere*	Stossen/fallen
		πορεύεσθαι	*Ire, redire viâ*	Hin vnd wider ge-
		παραδιδόναι	*Tradere*	Vbergeben (hen
		ἀφιστέλλειν	*Constituere*	Bestellen
			Ordinare	Ordnen
			Decernere	Beschliessen
		εὐοδᾶν	*Prosperum & expeditū iter præbere*	Gut glück auff den weg verleyhen

Vattikrah וַיִּקְרָא *Iere. 27. Vers. 22.*	κὴ ἐποίησεν συμβῆναι		*Et fecit occurrere*	Vnd ließ begegnen
Keri קֶרִי	ἐναντίωσις πλάγιος θύμῳ πλαγίῳ	*Occursus, Oppositum, Contrarium, Obliquum, Trãsversum, Ex adverso, Cõtrario modo, contra Ex opposito*		Gantz zu wider/ oder falsch/ schlim krumb
Bekeri בְּקֶרִי				
Mikreh מִקְרֶה	συνάντημα πεῖπωμα	*Occursus* *Casus* *Eventus* *Fortuna*		Gefelle Fall Zufall Glück vñ vnglück
קֹרָה ־ קֹרוֹת	δοκὸς δοκοὶ	*Tignum* *Trabs* *Lacunaria*		Balcken Tramen Querhöltzer
קוּרֵי ־ קוּרֵי	ἱστὸς ἀράχνης	*Tela araneorũ*		Spinnweben
קִרְיַת ־ קִרְיָה	πόλις	*Civitas, Vrbs*		Stadt
קִרְיוֹת	πόλεις	*Civitates*		Städte

קִרְיָתַיִם *Kiriathaim, nomen civitatis,* קִרְיָתֵימָה *vsq; ad Kiriathaim, quod Sept. Interpretes* πόλεως θαλασσίας, *hoc est, maritimam Civitatem, reddidere, ac si esset* קִרְיַת ־ יַמָּה *vel* קִרְיוֹת ־ יַמִּים:

קרח

	ξυρᾶν	*Radere*		Scheren
Kareach קָרַח	κείρειν	*Tondere*		Beschereu
Nikrach נִקְרַח	ξύρεσθαι	*Radi*		Sich balbirē lassē
&c. הַקְרִיחַ	καπακείρειν	*Depilare*		Die Haar abschee ren
	φαλακρᾶν	*Decalvare*		Kolben
		Calvũ reddere		Kahl machen
Kereach קָרֵחַ	φαλακρὸς	*Calvus*		Kahlkopff
Gibbeach גִּבֵּחַ	ἀναφαλαντίας	*Calvaster*		Kahle glitze
		Subcalvus		Halb kahl

Karachath

Karachath	קָרַחַת	φαλάκρωμα	Calvities	Ein kahler kopff
Korchah	קָרְחָה	ξύρησις	Calvitium	Das bescheren

Nota. Levit 13. vers. 55. Tribuitur vestimentis.

	קָרַחְתּוֹ	στήμων	Stamen, calvitium	Werfft/ was angeschert ist
			Superficies	Das außwendige
	גַּבַּחְתּוֹ	κρόκη κροκὶς	Subtegmen-Recalvatio per totum intrinsecũ flocci prominẽtes	Eintracht/ was eingetragen wird/ das inwendige vnd das futter
	קֶרַח - קֹרַח	παγετὸς κρύσταλλος	Glacies, Gelu, Crystallus	Gefroren eyß

קרם

Karam	קָרַם	ἐκτείνειν	Super extendere	Vberzihen Vmbgeben
		ἀναβαίνειν	Ascendere	Auffgehen
			Sichtiglich daher wachsen	

קרן

Karan	קָרַן	λάμπεσθαι ἀκτινοβολεῖσθαι	Fulgere Resplendere Radiare Radios emittere	Gleissen/ Gläntzen/ leuchtẽ/ scheinen/ glintzen/ Stralen von sich geben
		δοξάζεσθαι	Illustrari Glorificari	Herrlich vnd verklert werden
Hikrin	הִקְרִין	κέρατα- ἐκφέρειν	Cornua-producere	Hörner bringen
Keren	קֶרֶן	κέρας	Cornu	Horn
		κέρατα	Cornua	Hörner
	קֹרְנַיִם	κράτος	Robur	Stärcke
		δύναμις	Potentia	Macht
	קְרָנוֹת	βασιλεία	Regnum	Reich
		ἀρχὴ	Imperium	Kaiserthumb

קַרְנוֹת הַמִּזְבֵּחַ	κέρατα τοῦ θυσιαστηρίου	*Cornua altaris*	Die ecken am Altar	

קרס

Karas קָרַס *Iesa.46.vers.1.& 2*	συλλυέσθαι	*Viribus dissolvi*	Alle macht vnd krafft verlieren	
	συμπίπτειν	*Corruere*	Zerfallen	
	συντρίβειν	*Conterere*	Zermalmen	
Kerasim קַרְסִים	ὄγκινοι	*Vncini*	Höcklein	
	πόρπαι	*Fibulæ*	Häfftlein	
	κρίκοι, κίρκοι	*Circuli*	Ringlein	
	Δακτύλια	*Annuli*	Schlinglein	
קַרְסֻלַּיִם	τὰ ἴχνη	*Tali*	Die knöchel	

קרע

קָרַע גִּקְרַע	ῥήσσειν	*Scindere* / *Rumpere*	Reissen	
	Διαῤῥήσσειν	*Dirumpere*	Zerreissen	
Keraim קְרָעִים	ῥήγματα	*Rupturæ*	Risse/ Theile/	
	διερρηγμένα	*Dilaceratæ*		
	καὶ ῥακώδη	*vestes, laceræ,*	Zerrissene haderlumpen	
	ῥακώματα	*ex attritus pãniculis cõsutæ*		

קרץ

Karaz קָרַץ	ἐννεύειν	*Innuere*	Wincken	
	Διανεύειν	*Nutu indicare*	Nicken	
	ὁρίζειν	*Definire* / *Determinare*	Mit den lippen deuten	
Koraz קֹרֵץ	Διορίζειν	*Omnibus numeris & absolutè perficere*	Aller dinge volkomlich schaffen vnd vollenden	
Kerez קֶרֶץ	ἀποσπασμα	*Avulsio* / *Evulsio*	Endlicher verterb vnd vntergang	
	ἀπώλεια	*Excidium* / *Interitus*		

Karkah	קַרְקָע	θεμέλιον	Fundamentum	Grund
		βάθος	Profunditas	Die Tieffe
		ἔδαφος καὶ ὑπερῷον	Pavimentum & superior domus pars	Der Boden vnd söller/ die decke vnd estrich
לִפְנִימָה		τοῦ ἐσωτάτου	Intrinsecus	Außwendig
וְלַחִיצוֹן		καὶ ἐξωτάτου	& extrinsecus	vnd inwendig
Hoc est:		ἀνώτερον	Superius	Vnten vnd
		καὶ κατώτερον	Inferius	oben

Hinc Septua. Interpretes 1. Reg. 7. vers. 7. verterunt· ἀπὸ ἐδάφους ἕως ὑπερῴου, A pavimento usq; ad palatium, h. e. superiorem domus partem, Vom vntersten boden biß an die decke/ biß an den Söller oder Estrich / Vt nos solemus loqui, Sic 1. Reg. 6. vers. 15. pro, Et obduxit pavimentum domus, tabulis abiegnis, Sept. Interpretes verterunt καὶ περίεσχεν τὸ ἔσω τοῦ οἴκου ἐν πευκίναις πλεύραις Et obduxit exterius h. e. inferius pavimentum ipsum. Iudicium sit penes lectorem.

Karkaah קַרְקָעָה Nomen loci, Iosuæ 15. vers. 3.

Septuag. Interpretes verterunt τὴν κατὰ δυσμὰς κάδης

Kirker קִרְקֵר Devastare, diruere, vide in radice קיר

קרר

קַר־קָרִים		ψυχρὸς	Gelidus, frigidus	Frisch/ Kalt
קֹר קָרָה		ψύχος	Gelu, Frigus	Frost/ Kälte
		πάγος	Glacies	Eyß
Mekera	מְקֵרָה	ἀνάψυξις	Refrigeratio	Erfrischung
			Refrigerium	Külung
Iud 3. vers. 20.	עֲלִיַּת הַמְּקֵרָה	ὑπερῷον	Cœnaculum	Eine Sommer
		θερινὸν	æstivum	laube
Iud. 3. vers. 24.	חֲדַר הַמְּקֵרָה	ἀποχώρησις	Abscessus	Ein abtritt oder
		τοῦ κοιτῶνος	Cubiculi	heimligkeit

קרש

Keresch	קֶרֶשׁ	στύλος, κίων	Columna	Seule/ Diele
Keraschi	קְרָשִׁים	σανίδες	Asseres	Brether
		πίναξ	Tabula	Taaffel
		σανιδώματα	Tabulata	Getäffel

Sept.

Sept. Interp.	τὰ ἱερά	*Sacra*	Heilige sachen
Hieronymus	ζυγὰ	*Transtra, Sedes*	Seſſel/Bencke/ Stüle

קשא

Kiſſchu קִשּׁוּא	σίκυος	*Cucumis*	Kürbs
Kiſſchuīm קִשְּׁאִים	σίκυοι	*Cucumeres*	Kürbſe

Semel He loco Aleph poſitum reperitur, Nempe.

Mikſchah מִקְשָׁה	σικυήλατον	*Cucumerarium*	Kürbis garten
Ieſa. 1. verſ. 8.	ἐν σικυηλάτῳ	*In cucumerario*	Im kürbis garten

Pro quo quædam exemplaria habent ἐν σικυρεάτῳ.

קשב

	προσέχειν	*Attendere*	Fleiſſig mercken
	ὑπωπτίζειν	*Auſcultare*	Auffmercken
	ἀκούειν	*Audire*	Hören
Kaſchaf קָשַׁב	ἀκροᾶσθαι	*Obedire*	Gehorchen
Hikſchif הִקְשִׁיב	δίδοναι, ἀκούειν *Arrigere aures*	*Obtemperare*	Gehorſamen
		Ad audiendū præbere	Die ohren/ auffthuen
Keſchef קֶשֶׁב	προσοχὴ	*Attentio*	Fleiſſig zuhören
	ἀκρόασις	*Auſcultatio*	
קַשֶּׁבֶת	προσέχον	*Attendens*	Das da fleiſ/ ſig zuhöret
		Auſcultans	
קַשּׁוּב קַשֶּׁבֶת	προσεκλικὼς	*Attentus, Intentus auditor*	Ein fleiſſiger/ zuhörer
	ἐπήκοος		

קשה

Kaſchah קָשָׁה	σκληρὸς	*Durus, a*	Hart
Nikſchah נִקְשָׁה	σκληρὰ	*Gravis, e*	Schwer
Kiſſchah קִשָּׁה	σκληρῶς	*Difficilis, e*	Beſchwerlich
Hikſchah הִקְשָׁה	σκληρὸν	*Arduus*	Hochwichtig
	σκληρύνειν	*Acerbus, a*	Sawer
		Contrarius	Widerwertig
		Arrogans	Frech
		Inſolens	Trotzig

		σκληρὸς	*Duræ cervicis*	Halßstarrig
Kaſchah	קָשָׁה	σκληρὸ	*Eſſe*	Sein
Nikſchah	נִקְשָׁה	σκληρῶ	*Fieri*	Werden
Kiſchah	קִשָּׁה	σκληρῶς	*Facere*	Machen
Hikſchah	הִקְשָׁה	σκληρῶν	*Pati*	Leiden
		σκληρύνειν	*Agere*	Ankommen
		σκληρὸς, ὰ		
Kaſcheh	קָשֶׁה	σκληροτρά-	*Difficilis*	Sawer/ſchwer
Kaſchah	קָשָׁה	χηλος	*Durus*	Hart
		σκληροπρό-	*Pertinax*	Halßſtarrig
		σωπος		
Keſchi	קְשִׁי	σκληρότης	*Pertinacia*	Halßſtarrigkeit
			Duricies	Verhärtung
Mikſchah	מִקְשָׁה	τορευτὸν	*Indiſſolubile-quiddam, ſolidum, ductile, purum, putum, compactum, omnibo modis perfectum & torno quaſi-elaboratum*	Gantz/pur/lauter/dichte/feingezogen/geſchlagen gold ꝛc.

Nota. Quando cucumerarium ſignificat, pertinet ad radicem קשא

ק ש ה

		ἀπογδεῖα	*Opercula craterum ad libafundenda*	Decken/köpffe/ſchalen/pokelchen/vber die Credentz
Keſoth	קְשׂוֹת	Φιαλῶν		
	קְשָׂוֹת	Φίαλη ἀμ-	*Phiala duplex*	Dupel ſchale/Credentz mit einer decken
		φίβετος		

ק ש ח

Kaſchach	קָשַׁח	σκληρύνειν	*Indurare*	Verhärten

Kaſchach קָשַׁח	ἀποσκληρύνειν	*Horridè & crudeliter reïcere*	Vnbarmhertzig vnd Tyranniſch verwerffen

קשט

קְשֹׁט - קְשׁוֹט	ἀληθὴς	*Verus, Verax*	Warhafftig
	ἀλήθεια	*Veritas*	Warheit

Pſal. 60. verſ. 6. Dediſti timentibus te, vexillum vt elevare poſſint: Idq; propter veritatem tuam Selah. Quem locum Septuag. Interp. ita reddiderunt: ἔδωκας τοῖς φοβουμένοις σε σημείωσιν, τοῦ φυγεῖν ἀπὸ προσώπου τόξου, Διάψαλμα. *Ratio diſcrepantiæ hæc eſt: 1. Dictionem* הַתְנוֹסֵס, *quæ vexillum erigere ſignificat, non à propria radice* נ ס ס, *ſed à* נ ו ס *quæ fugiendi ſignificationem habet, deduxerunt. 2. Dictionem* מִפְּנֵי *non, propter, ſed à facie, reddiderunt. 3. Loco dictionis* קְשׁוֹט *cum Thet, quæ veritatem & certitudinem ſignificat, legerunt* קְשׁוֹת *cum Thau, ſicq; Thau pro Theth, atq; arcum pro veritate ponendo, textus per ſe clarus in omnibus Græcorum exemplaribus non dicam corruptus & depravatus, ſed manifeſto omnium doctorum judicio mutilus & obſcuratus legitur.*

קשט

Keſitah קְשִׂיטָה	ἀμνὰς	*Agna*	Schaaff
		Ovicula	Schäfflein
		Pecus	Ein ſchaff
		Pecunia	müntze
Nam primum æs pecudis, ovis, bovis &c: nota ſignatum fuit.		*Nummus*	Pfenning
		Groſſus	Groſchen

קשק

קַשְׂקַשּׂוֹת	λεπὶς	*Squama*	Schuppe
קַשְׂקְשׂוֹרֶת	πτέρυγες	*Pinnæ*	Floßfedern
קַשְׂקַשִּׂים	ἐλεπίδες	*Loricarum-Cathenulæ*	Pantzer-ringlein
שִׁרְיוֹן קַשְׂקַשִּׂים	θώραξ ἁλυσιδωτὸς	*Lorica ſquamata, hamata, catenata*	Ein Schuppen- oder pantzer-harniſch

	δέειν, περιάπτειν	*Ligare, Alligare*	Binden/Anbindē
	συνδέειν	*Colligare*	Zubinden
	περιδέειν	*Circumligare*	Vmbbinden
	συνείρειν	*Connectere*	Zuſamen knüpffē
	συνάπτειν	*Conjungere*	Vereinigen
	προσείρειν	*Annectere*	Anknüpffen
	συστέλλειν	*Conſtringere*	Zuſammenzihen
	προσέχεσθαι	*Adhærere*	Anhangen
	ἐξέχεσθαι	*Pendere*	Hangen (gen
	κρεμᾶσθαι	*Suſpendere*	Sich an einē hen-
Kaſchar קָשַׁר	συνιστάναι	*Conjurare*	Zuſamē ſchweren
Nikſchar נִקְשַׁר	ὁμονοεῖν	*Conſpirare*	Zuſammen blaſen
Kiſſcher קֶשֶׁר	συνίστασθαι	*Pactum inire*	Bund machen
	συμβάλλειν	*Conpingere*	Verbinden
הִתְקַשֵּׁר	ἀφίστασθαι	*Rebellare*	Auffrüriſch werdē
	στασιάζειν	*Seditionem excitare*	Auffruhr anrichten
	προδέειν	*Obligare*	Verbinden
	ἐφάπτειν	*Alligare*	Anbinden
	ἀφάπτειν	*Applicare*	Anmachen
	περιδέναι	*Circumdare*	Vmbgeben
	προλαμβάνειν	*Vi occupare*	Mit gewalt einnemen
	συστρέφειν	*Conglomerare*	Zuſammen rotten
		Factionem ciere, factioſe coire &c:	Auffrüriſcher weiſe zuſammenkommen
	σύνδεσμος	*Conſpiratio*	Heimliche verbindnis/auffruhr ꝛc.
		Conjuratio	
Keſcher קֶשֶׁר	σύναψις	*Conjunctio*	
		Connexio	

Sept. Interp.
Ezech. 22. verſ. 25. ἧς οἱ ἀφηγούμενοι *cuius duces. Legerunt* אֲשֶׁר *pro* קֶשֶׁר *&* בְּרִיאֶיהָ *Prophetas ejus, duces interpretati ſunt. Quædam exemplaria habent* ὁ ἀφηγούμενος.

קְשׁוּרִים	σηθοδεσμίδες	*Fasciæ pectorales*		
			Monilia	Binden
			Pectoralia	Schnuren
	χλιδῶνες		*Collaria*	Ketten
	ψάλια		*Brachialia*	Kleinodien ꝛc.
	ψέλια &c:		*Ligamenta*	
			Ligacula	
			Torques	

קשש

קַשׁ קֹשׁ	συλλέγειν	*Colligere*	Zusammenlesen
Koſcheſch קוֹשֵׁשׁ	συνάγειν	*Congregare*	Samlen
הִתְקוֹשְׁשׁ	συνδεῖν	*Colligare*	Binden,
קַשׁ Kaſch	καλάμη	*Culmus*	Halm
		Stipula	Stoppel
	ἄχυρον	*Palea*	Sprew
	συρφετὸς	*Quisquiliæ*	Gemülle
	ἀπορρίμματα	*Minuta*	Klein/geringe
		Collectanea	Abgang

Sept. Interp. Iob. 13. verſ. 25. ὡς χόρτῳ φερομένῳ ὑπὸ πνεύματος.

קשת

Keſcheth קֶשֶׁת	τόξον	*Arcus*	Bogen	
	ἶρις	*Iris*	Regenbogen	
בַּקַּשָּׁת	אַנְשֵׁי	τοξόται	*Sagittarij*	Schützen
Kaſſchath קַשָּׁת	τοξότης	*Sagittarius*	Ein schütze	

Finis Literæ Kuph.

	εἶδειν, ἰδεῖν	*Videre*	Sehen
	ὁρᾶν	*Cernere*	Beſehen
	βλέπειν	*Aſpicere*	Anſehen
	ἐπιβλέπειν	*Intueri*	Anſchawen
	ὄπτειν	*Spectare*	Schawen
	ἐπεῖδειν	*Inſpicere*	Anſehen
	ὄπτεσθαι	*Spectari*	Geſehen werden
	δηλοῦσθαι	*Manifeſtari*	Sich offenbaren
Raah רָאָה	ἀποδείκνυσθαι	*Oſtendi*	Sich ſehen laſſen
Nirah נִרְאָה	δεικνύναι	*Monſtrare*	Weyſen
Ruah רֻאָה	δεικνύειν	*Oſtendere*	Zeigen
הֹרָאָה	δείκνυσθαι	*Monſtrari*	Gezeigt werden
Horah הֹרָאָה	ὄπτεσθαι	*Mutuo ſe ſpectare*	Ein ander ſehen
&c. הוֹרֻתָיו			Sich ſehen laſſen
	ἐγγύθεν	*Cominus agere, pugnare*	Gegen einander ſtreitten
	χολάζειν	*Otio & quiete tempus terere*	Faulentzen/ Schlänckerirenvmbgehen
	ῥαθυμεῖν	*Segnis & ſecuris eſſe*	Faul vnd ſicher ſeyn
הַנַּעַר וּבְתוּלָה הָרְאִי וּבְתוּלָה	κεραόσια-ἀποδε-δειγμένα-αὐτῇ	*Puellæ ſpectatiſsimæ formæ, lectiſsimæ, electæ et deſtinatæ ipſi*	Schöne außerleſene Jungkfräwlein auß dem Frawenzimmer
Roeh רֹאֶה *Iesa. 28. Verſ. 7.*	φάσμα	*Viſio, viſum*	Geſicht
		Spectrum	Geſpenſt
		Oſtentum	Erſcheinung
		Portentum-prodigium	Wunderzeichen
Rei רֵאִי	κάτοπτρον	*Speculum*	Spiegel
Sept. Iob. 37. V. 18.	ὄρασις-ἐπιχύσεως	*Viſio-Fuſionis*	Ein gegoſſener ſpiegel
Hoc eſt:	κάτοπτρον κεχυμένον	*Speculum-fuſum*	Metallen-Spiegel

		ὅρασις, ὄψις	*Visio, visus,*	Gesicht/das sehen
		ὠφθη πρὸ	*Conspectus*	Angesicht/auffsehē
Roi	רֹאִי	ὁρῶν με	*Videns me*	das mich sihet/
		ὀπτῶν	*conspiciens me*	zeiget/ weiset
		ἀπόδειξις	*Demonstratio*	Das darzeigen
Raajah	רַאֲיָה	ὑπόδειγμα	*Exemplum*	Beyspiel
Rauth	רָאוֹת	τὸ ὁρᾶν	*Videre*	Das sehen
		ὅρασις	*Videndi actio*	Das man sihet
Iesa.42.Vers.20.		τὸ ἰδεῖν πολυσάκις καὶ δὲ μὴ φυλάττειν	*Videre multum & tamen non custodire*	Viel sehen vnd dennoch vnrecht thun.

Hoc est: Mit sehenden Augen blind seyn / Mit hörenden Ohren taub seyn.

2.Par.26.Vers.5. בִּרְאוֹת אֱלֹהִים		τῷ συνιέντος ἐν ὁράσει θεοῦ	*Intelligentis in visione DEI*	Der sich auff die offenbarung Gottes verstund

Pro quo Avenarius citat ἐν φόβῳ κυρίου, *in timore domini, derivando dictionem à* יָרֵא *Timere, &* בִּירְאַת *pro* בִּרְאוֹת *ponendo.*

Haraah	הָרָאָה	γύψ	*Vultur acutissimi visus*	Geyer der gar scharpff sihet
Mareh	מַרְאֶה	ὄψις	*Apparitio, Visio*	Gesicht/angesicht
Marah	מַרְאָה	ὅρασις	*Aspectus*	Außsehen/ansehē
		ὀπτασία	*Spectrum*	Gespenst
Gen.12 Vers.11. אִשָּׁה טוֹב מַרְאֶה		γυνὴ εὐπρόσωπος	*Mulier pulchra aspectu*	Ein schön Weib von angesicht
Iesa.11.Vers.3. לְמַרְאֵה עֵינַיִם שָׁפֹט וְלִמְשְׁמַע אָזְנַיִם הוֹכִיחַ		κατὰ τὴν δόξαν κρίνειν καὶ κατὰ τὴν λαλίαν ἐλέγχειν	*luxta visionem oculorum judicare & secundū auditum aurium arguere*	Richten nach dem die augen sehen/ vnd straffen nach dem die Ohren hören
Iob.39.Vers.1. *Maraif*	מַרְאָיו	ὅρασις αὐτοῦ	*Aspectus ejus*	Seine gestalt

Sensus est: Imò *ad aspectum ejus quilibet aufugere cogitur.* Wer jhn nur ansichtig wirdt/ der muß für jhm erschrecken vnd fliehen.

Murah מֹרְאָה *Ingluvies,* der Vogelkropff/ *Vide in* מֹרָא:

רָאַם־רָאמוֹת	ὑψοῦσθαι	*Altus esse*	Hoch seyn
		Exaltari	Erhöhet werden

Sept. Interp. Zach. 14. Vers. 10. ῥαμὰ *retinent lectionem Ebraicam. Proverb. 24. Vers. 7. omninò omittunt, aliumque sensum in medium proferunt.*

רְאֵם־רֵים	μονόκερως	*Monoceros*	Ein Einhorn
Iesa. 34. Vers. 6.	μονοκέρωτος	*Vnicornis*	

Sept. Interp. οἱ ἁδροὶ *Magni, opulenti, robusti, crassi, procêri, proceres, pro quo pleraque exemplaria habent* οἱ ἁδροὶ *cum spiritu tenui, quam rectè, judicet lector.*

Ramoth רָאמוֹת	κοράλια	*Coralia*	Corallen
Sept. Iob. 28. V. 18.	μετέωρα	*Excelsa*	Die höhen/ *respiciunt ad primam etymi significationem.*

Ezech. 27. Vers. 16. καὶ ῥααμὼθ *retinent lectionem Ebraicam.*

ראש

Rosch רֹאשׁ	κεφαλὴ	*Caput*	Das Haupt
	ἀρχὴ	*Primum*	Das fürnembste
	ἄρχων	*Summus-*	Ein Ober-
	ἀρχηγὸς	*capitaneus*	hauptmann
רָאשִׁים	κορυφὴ	*Vertex-*	Das oberste
		Summitas	vnd höchste
	συλλογισμὸς	*Summa rei*	Die summa
	χολὴ	*Venenum, Fel,*	Gifft/ Galle/
	θυμὸς	*Ira, furor*	Zorn/ Grim/
Rischon רִאשׁוֹן	πρῶτος	*Primus*	Der erste
רִאשׁוֹנָה	πρώτη	*Prima*	Die erste
	πρότερον	*Prius*	Erst
Reschith רֵאשִׁית	ἀρχὴ	*Principium*	Anfang
מְרַאֲשׁוֹת	πρὸς κεφαλῆς, προσκεφάλαια περικεφάλαια	*Cervicalia*	Haupt/ Pfül
מַרְאֲשׁוֹת		*Capitalia, pulvini, pulvinaria, Galeæ, casses*	Hauptküssen vnd was man vnter das Haupt legt vnd auffsetzt

Rasch רָאשׁ *Pauper vide in Radice* רוּשׁ:

		πολὺς εἶναι	Multus esse	Sehr viel groß	
		πολλὴ γίνεσθαι	Multa fieri	Vil seyn/werden/	
Raf	רַב	πολὺ ποιεῖν	Multũ facere	thun/machen	
Rof	רֹב	πληθύνειν	Multiplicare	Mehren	
Ribbef	רִבְבָה	πλεονάζειν	Copiosior esse quam opus est.	Mehr werden als vonnöthen	
Sept. Interp.					

Gen. 49. V. 23. λοιδορεῖν *Reprehendere, objurgare, probris afficere &c. deduxerunt à radice* רִיב *quæ Rixari & his cognata significat. Hinc Hieronymus vertit, Et jurgati sunt. Vatablus vero, Et jaculati sunt in eum. Respicit ad locum Gen. 21. Vers. 20.* רַבֶּה קַשָּׁת *ἐγένετο δὲ τοξότης. Et fuit iaculator, sagittarius, Item Iob. 16. Vers. 13. ubi dictio* רַבָּיו *à Græcis* λόγχαις βάλλοντες, *ab Hieronymo, Lanceis suis, A Vatablo Iaculatores ejus, Ab Avenario, Magnates ejus & sagittarij magni ejus, ab alijs* λογχαῖοι *&* λογχῖται, *Qui lanceam ferunt, exponitur.*

		μέγα, πολὺ	Magnũ, magna	Viel/groß/grosse
		πλῆθος	multitudo	mennige
		μείζων	Major	Grösser/mehr
		πολλὰ	Multa, magna	Viel/groß
Raf	רַב	πολλοὶ	Multi	Jhrer viel
Rof	רֹב	πολυέλεος	Multæ misericordiæ	Grosser barmhertzigkeit
Rabbim	רַבִּים	πλεῖον	Multum	Viel
Rabbah	רַבָּה	πλεονάκις	Multoties	Offtmals
Rabboth	רַבּוֹת	πολυπληθεια	Multitudo, copia	Vilheit/menige
		πεπληθυσμένη	Copiosissima	Vberauß vil
		λογχαῖοι	Lancearij	Landsknechte
		λογχῖται	Milites	Soldaten
Iob. 16. Vers. 13.		λόγχαις βάλλοντες	Qui lanceam ferunt	Lange spießträger
		μεγιστάνες	Magnates	Grosse Herrn
Iere. 41. Vers. 1.		ἡγέμονες	Optimates / Duces	Die fürnembsten / Obersten
Resisim	רְבִיבִים	ῥαγὼν	Gutta, stilla	Tröpflein

		σταγόνες	*Stillæ copioſæ*	Viel tröpflein
Reſiſim	רְבִיבִים	νιφετὸς	*Nix, acervatī, cõfertim & cũ vehementi impetudeſcendẽs*	Schnee/wenn der schnee heuffig vom Himmel fället
		ὄμβρος	*Imber, ſtillicidium, denſa pluvia*	Ein dicker/ dichter/ regen
Refafah	רִבָּבָה	μυριάς	*Myrias*	Zehen tauſendt
Refaſoth	רִבָּבוֹת	μυριάδες	*Myriades*	Viel tauſendt
רִבּוֹ - רִבּוֹא		μυρίος	*Infinitus*	Vnzählich
		μύριοι	*Decies mille-*	Zehenmahl tauſend oder zehen tauſend
רִבּוֹאוֹת		μύριαι	*vel decem-*	
		μύρια	*millia*	
אַלְפֵי רִבּוֹ - רִבּוֹ		δραχμὰς μυρίας	*Decem millia drachmarum*	Zehen tauſend Quent
שְׁתֵּים עֶשְׂרֵה רִבּוֹ		δώδεκα μυριάδες	*Duodecim myriades*	Hundert vnd 20. tauſend
שְׁתֵּי - רִבּוֹת		δύο	*Duas*	Zweintzig tauſend
שְׁתֵּי - רִבּוֹא		μυριάδας	*myriades*	
רִבּוֹתַיִם ——		μυριοπλάσιον	*Infinitũs partibus auctum*	Vnzählich gemehrt
		μυριαπλάσιος	*Deno milleno numero auctus*	Vmb zehen tausend mehr

ר ב ד

Rafad	רָבַד	κηρεῖαις	*Sternere lectũ*	Das Bette auffs
Idem quod	רָפַד	ἢ κειρίαις	*tæniis, Adornare lectum*	köſtlichſte schmücken vnd zieren
Prou. 7. Verſ. 16.		τείνειν τὴν κλίνην	*ſtragulis*	
Rafid	רָבִיד	κλοιὸς	*Vinculũ, collare*	Halßband
Refid	רָבַד	χρυσοῦς	*Torques aurea*	Güldene kette/
Gen. 41. Verſ. 43.		κάθημα	*Monile, ornamentum collare*	Mit schönen edelgeſteinen vnd
Ezech. 16. Verſ 16.		ποίκιλτὸν	*variis gemmis ex ornatum*	Kleinodien gezieret

——	מַרְבַּדִּים	κεῖρεῖαι, κείρίαι	*Fasciæ et stragula lecti, & Fasciæ sepulchrales*	Schöne bettdeckē/ schöne Tücher/ Teppich vnd dergleichen Herrligkeit
Avenarius, citat		κυρίαις.		

רבה

Rafah	רָבָה	πολύς, πολλὴ, πολὺ εἶναι, γίνεσθαι, ποιεῖν	*Multus, Multa, Multũ esse, fieri, facere*	Sehr, Viel, Groß seyn werden machē thũ
Ribbah	רִבָּה	πληθύνειν	*Multiplicare*	Mehren
Hirbah	הִרְבָּה	πληθύνεσθαι	*Multiplicari*	Gemehret werden
		πλεονάζειν	*Copiosior esse quam opus sit*	Mehr sein vnd haben als vonnöten
Heref	הֶרֶב	πλῆθος	*Multitudo*	Vielheit
		εὐπορία	*Copia*	Mennige
		εὐθηνία, περιουσία	*Abundantia*	Vberfluß
		πολλαπλασιασμὸς	*Multiplicatio*	Mehrung
Harbeh	הַרְבֵּה	αὔξησις	*Auctio*	Steigerung
Mirbah	מִרְבָּה	τόκος	*Vsura*	Wucher
Marbeh	מַרְבֵּה	πλεονασμὸς	*Incrementum*	Zunemmen
Marbith	מַרְבִּית	πολὺ, πολλὴ,	*Multum*	Viel
Tharbeh	תַּרְבֶּה	λιάν, ἄγαν	*Nimis*	Zu viel
		σφόδρα	*Valdè*	Seehr
		πολυπλάσιον	*Plus quam æquum est*	Mehr dann sich gebührt
		πλεῖστον	*Plurimum*	Gar viel
		ἐπιπλεῖον	*Per multum*	Sehr viel
Tharbuth	תַּרְבּוּת	σύστρεμμα ἀνθρώπων ἁμαρτωλῶν	*Manipulus, globus, conglomeratio, hominum iniquorum*	Eine Handvoll/ rotte/ vnd versamlung böser Buben
Arbeh	אַרְבֶּה	Ακρὶς	*Locusta*	Hewschrecken
		βροῦχος	*Bruchus*	Kefer

Hifrich

Hifrich הִרְבִּיךְ	φύρειν	Macerare, subigere, pinsere	Teigen/ knethen/ backen
Murbecheth מֻרְבֶּכֶת		Frigere	Röſten
	φρύγδν	Frictum	Geröſtets
	πεφυραμένον	Maceratum subactum	Gebackens

רבע

	τετράγωνον εἶναι, γίνεσθαι, ποιεῖν	Quadratum esse, fieri, facere	Gevierdt ſeyn/ werden/ machen
Raſah רבע			
Ribbeah רִבְּעָה	τετραγωνίζειν	Concumbere admiſſario	Liegen
	βιβάζειν	admovere	Legen
	βιβάζεσθαι	animalia	Zu laſſen
	ὀχεύειν	ad coitum ad-	Vnterlegen
	κατοχεύειν	mittere	
רִבְעָה - רִבְעִי	ἀνάκλισις	Accubitus	Das liegen
	τετραγωνισμὸς	Quadratio	Alle viere von ſich ſtrecken
Sept. Pſal. 139. V. 3.	τὴν χοῖνόν μου	Funiculum meum	Mein band
Raſuah רָבוּעַ	τετράγωνον	Quadratum	Ein gevierdt dupel Käſtlein/ einer ſpannen lang/ vnd einer ſpanne breit.
Kaphul כָּפוּל	διπλοῦν	duplicatum	
Zereth זֶרֶת	σπιθαμῆς	Palmi longitudine,	
Orcho אָרְכּוֹ	τὸ μῆκος		
Vezereth וְזֶרֶת	καὶ σπιθαμῆς	& palmi latitudine	
Rocho רָחְבּוֹ	τὸ εὖρος		

Sic Exodi 28. Verſ. 17. Deſcribitur cubus ille materialis, ſive arcula quadrata, ſummi ſacerdotis pectorali adhærens, in qua Moſes ex mandato Dei אוּרִים *Vrim* וְתֻמִּים *Et Thummim h.e. Aleph & Thau, ſive vt Apocalypſis Iohannis Græcè loquitur, Alpha & Ω. Cubum nimirum rationalem & Alphabeticum, primæ divinæ & Adamicæ rerum & vocabulorum impoſitionis Ideam, admirandum divinæ &*

humanæ sapientiæ artificium, Thesauri loco sanctè custodiendum, imposuit, cujus maximam partem hic liber repræsentat.

	רֹבַע - רֶבַע	τὸ τέταρτον	*Quarta pars*	Das vierdte theil
	אַרְבַּע - רְבָעִים	τέσσαρα	*Quatuor partes*	Vier theile
			Quadrãgulum	Eine vierung
		μέρη	*Aequis lateribus*	An allen vier orten gleich
Refij	רְבִיעִי	τέταρτος	*Quartus*	Der vierdte
Refijth	רְבִיעִית	τετάρτη	*Quarta*	Die vierdte
Ribbea	רִבֵּעַ	γενεὰ	*Quarta generatione*	Das vierdte gelied/geschlecht
	אַרְבַּע - אַרְבָּעָה	τέσσαρες, τέσσαρα	*Quatuor*	Viere
Arbaim	אַרְבָּעִים	τεσσαράκοντα	*Quadraginta*	Viertzig
	אַרְבַּעְתַּיִם	τετραπλάσιον	*Quadruplum*	Vierfältig

רבץ

Rafaz	רָבַץ	κοιμᾶσθαι	*Cubare*	Liegen
		παρακεῖσθαι	*Accubare*	Lagern
		ἀνακεῖσθαι	*Recubare*	Rasten
		ἀνακλίνειν	*Reclinare*	Niderlegen
		ἡσιχάζειν	*Quiescere*	Ruhen
		ἐγκεῖσθαι, θάλπειν	*Incubare*	Sitzen / brüten
	הִרְבִּיץ	κεῖσθαι	*Iacêre*	Liegen
		καταστόρειν	*Sternere*	Zurichten
		ἑτοιμάζειν	*Parare*	Bereiten
		κοιτάζειν	*Facere cubare, dare & concedere quietem & umbram*	Liegen lassen
		ἀναπαύειν		Lagern vnd ruhen lassen
		κατασκηνοῦν		Zur ruhe vnd in schatten bringen
Refez	רֵבֶץ	κοίτη	*Lectus, cubile*	Bette/ lager/
Marbez	מַרְבֵּץ	νομὴ	*Pascua, pastus*	Weide
Mirbaz	מִרְבָּץ	ἔπαυλις	*Villa, casa*	Hüttlein
		χορτασία	*Pabulum*	Fütterung
		ἀνάπαυσις	*Requies, accubitus*	Ruhe/ das liegen

Marbek	מַרְבֵּק	ἀσυρίδιον	*Corbula*	Hünnerkorb
		ἀσυρὶς	*Corbis*	Schweinkober
		Φάτνη	*Præsepe*	Ochsenkrippe
		σιτισμὸς	*Saginatio*	Die mast
		σιτιστήριον	*Saginarium*	Der maststall
			Vbi saginantur animalia	Da man das viehe mestet
Sept. Interp. 1. Sam. 28. ver. pen.		μοσχάριον γαλαθηνὸν	*Vitulus lactens*	Ein kalb das noch seuget
Iere. 46. vers. 21.		μόσχοι σιτευτοὶ, φρεσφόρμενοι	*Vituli saginati, lascivi*	Gemestemutwillige kelber
Mala. 4. vers. 2.		μοσχάρια ἐκ δεσμῶν ἀνειμένα	*Vituli vinculis soluti*	Kelber die vom stricke loß werden
Amos. 6. vers. 5.		μοσχάρια ἐκ σκηνῶν γαλαθηνὰ	*Vituli ex armentis boum lactentes*	Kelber auß der ochsen herde die noch saugen

Riskah רִבְקָה *Rebecca*, Ein gemest kälblein / Ein rehböcklein / ein schönes Jungfrawlein *Est nomen vxoris Isaaci Gen. 24. vers. 15.*

רגב

Regasim	רְגָבִים	χάλικες	*Glebæ*	Erdenklösser
			Grumi	
		λίθοι	*Lapides minuti*	Kleine steine
			Silices	Kieß
			Cæmenta	Kalck
		χοῦς	*Pulvis*	Staub vnd aschen
			Cinis	

רגז

Ragaz	רָגַז	ὀργίζεσθαι	*Irasci*	Erzürnen
		παροξύνειν	*Exacerbare*	Erbittern
Hirgiz	הִרְגִּיז	θυμοῦσθαι	*Commoveri*	Bewegen
	הִתְרַגֵּז	ταράσσεσθαι	*Turbari*	Betrůben

		πτοεῖσθαι	*Terre fieri*	Erschräcken
			Contremiscere	Beſtürtzt werden
Ragaz	רָגַז		*Percelli*	
Hirgiz	הִרְגִּיז		*Effici*	Zu forcht vnd schrecken bereitet werden
	הִתְרַגֵּז	ἐπικραίνεσθαι	*Confici*	
			Perfici	
		θυμὸς	*Commotio*	Bewegung
		ὀργὴ, φοβὸς	*Ira, Metus*	Zorn/ Forcht
Rogaz	רֹגֶז	τρομὴ	*Tremor*	Schrecken/zittern
Rogzah	רִגְזָה	θλῖψις	*Anguſtia*	Zagen/Angſt
Raggaz	רַגָּז	ἀθυμία	*Animi deje-*	Verzagt hertz/
		ἄθυμος	*ctio, Triſticia*	Trawrigkeit
		ἀθυμῆσαι	*Anxietas*	Schmertz
	לֵב - רַגָּז	καρδία- ἀθυμῆσαι	*Cor pavi- dum*	Ein furchtſam hertz

רגל

			Ligare- pedes	Die füſſe windeln vnd einbinden
			Impedire curſu	Verhindern
			Incurvare	Krummen
		συμπλέξειν	*Ambulare- facere*	Gengeln
			Senſim de- ducere	Führen
			Inhibere- greſſum	Aufhalten/ das ein kind nicht fället
Ragal	רָגַל			
Riggel	רִגֵּל		*Per compendia- ire, agere*	Mit vortheil thuen
Hirgil	הִרְגִּיל	μεθοδεύειν	*Machinari*	Etwas ſonderlichs vorhaben/ practicieren
			Architectari	
			Perſequi	Verfolgen
		κατασκέπτεσθαι	*Speculari*	Beſchawen

Ragal	רָגַל	κατασκοπεῖν	Explorare	Kundschaffen
Riggel	רִגֵּל	κατηγορεῖν	Deferre	Falsch angeben
Hirgil	הִרְגִּיל	δολοῦν	Dolo agere-cum quopiam	Mit list vnd betrug vmbgehen
			Decipere	Betriegen
Regel	רֶגֶל	ποῦς	Pes	Ein fuß
Raglaim	רַגְלַיִם	πόδες	Pedes	Füsse
Gene. 49. vers. 10. מִבֵּין - רַגְלָיו		ἐκ μέσου-τῶν ποδῶν-αὐτοῦ	De medio pedum ejus	Mitten von seinen füssen
Sept. Interp.		ἐκ τῶν μηρῶν-αὐτοῦ	De femoribus-ejus	Von seinen-schenckeln
Regalim	רְגָלִים	ἀμοιβὴ	Vices	Mahle
		ἐναλλαγὴ	Vicissitudines	Verenderung
		ἀνάληψις	Reiterationes	Widerholunge
		τοῦ καιροῦ	temporis	der zeit
		τρόπου	modi	maß/weise
		μορφῆς	formæ	gestalt
Sept. Interp.		πράξεως καὶ-πάθους	Actionis & passionis	Thuens vnd-leidens
Exod. 23 vers. 14. שָׁלֹשׁ רְגָלִים --		τρεῖς καιροὺς-τοῦ ἐνιαυτοῦ	Tribus temporibus anni	Zu den drey jahrzeiten
Nume. 22. vers. 28. & 32.		τοῦτο τρίτον	Ter, Tertio	Dreymahl
		τρίτον τοῦτο	Tribus vicibus	Zum dritten mahl
Regalim	רְגָלִים	πεζὸς	Pedes	Ein fußgenger
		πεζοὶ	Miles pedestris	Soldat/ fußknecht
Sept. Interp.			Pedites	Fußgenger
Iere. 12. vers. 5.		πόδες	Pedes	Füsse
מַרְגְּלוֹתָיו —		πόδες, καὶ-τὰ πρὸς-ποδῶν	Pedamenta Pedalia Inferior-pars strati-vel lecti	Der ort zu den-füssen/da die füsse sein

Rogel רֹגֵל	γναφεὺς	Fullo qui-pedibus pannos & coria calcat	Ein Tuchknappe/ Walcker Gärber Läderer

Alij nomen loci exponunt, ac meo judicio idem est.

רגם

Ragam רָגַם	λιθοβολεῖν καταλιθοβολεῖν	Lapidare Lapidibus obruere	Steinigen Mit steinen vberschütten
Regamah רְגָמָה Psal 68. vers. 28.	πλῆθος καὶ ἡγεμόνες λιθοβολοῦντες τὸν στέφανον	Multitudo & congregatio purpura & lapidibus preciosis ornata & coronata lapidans Stephanum	Die mennige vnd versamlung mit purpur vnd Edelgesteinen gezirt vnd gekrönet die den Stephanum steinigten
מַרְגֵּמָה	σωρὸς τῶν λίθων	Acervus lapidum	Ein steinhauffen

Prov. 26. vers. 8. Vt Gemmæ inclusio in acervo lapidum: Sic qui dat stulto gloriam.

Sept. Interp.	σφενδόνη	Funda	Eine schleuder

Qui stulto tribuit gloriam similis est ei, qui fundæ lapidem pretiosum immiserit.

Hieronymus	λόφον ἑρμαῖον	Acervum Mercurij	Ein wegweiser

Qui stulto tribuit gloriam, similis est ei, qui gemmam in statuam vel acervum Mercurialem miserit. Ac idem est.

Argeman ארגמן	πορφύρα	Purpura Vestis purpurea	Purpur schneck Purpurkleid

Vide in radice ארג

רגן

Ragaz רָגַז Nirgaz נִרְגַּז	ψελλίζειν γογγίζειν διαγογγίζειν	Balbutire Grunnire Mußitare Murmurare	Adonayen/durch die nase schnudern Lispeln / greinen/ gruntzen

Ragan Nirgan	רָגַן נִרְגַּן	κέρκωψ εἶναι κερκωπίζειν, δίγυμος εἶναι	Susurrare Adulari Animorum discordiam excitare	Züschen/ raunen In die ohrē blaſen Fuchsſchwentzen Newe mehr ſagen Heucheln/ ſchmeicheln/ waſchen/ plaudern/ alles vnglück anrichten

רגע

		ταχύ, ταχέως	Subitò	Schnell vnd bald
		ταράπτεσθαι	Obrigere	Erſtarren
		ἀποψύχεσθαι	Frigerari	Gefrieren
Ragah	רָגַע	ῥιγεῖν	Rigere	Ragen
Nirgah	נִרְגַּע	ἀναπαύειν	Quieſcere	Stille ſtehen
Hirgiah	הִרְגִּיעַ	καταπαύειν	Requieſcere	Rugen
		παύειν	Quietare	Stillen
Iere. 31. verſ. 2.		μὴ ὀλέκειν	Minimè perdere	Nicht verderben
		ῥοπή, στιγμὴ	Momentum	Ein augenblick
Regah	רֶגַע	ὀξέως, ταχέως	Citò	Eilig
	אַרְגִּיעֵהוּ	ἐξαίφνης, ταχὺ	Repentè	Bald
		διὰ τάχους	Subitò	Geſchwind
Ieſa. 27. verſ. 3.		μάτην	Fruſtra Gratis	Vergebens Vmbſunſt
Pſal 35. verſ. 20.	רִגְעֵי אֶרֶץ	τὰ μάταια, ματαιότητες τῆς γῆς	Momentanea Vanitates Nullitates Subitanea Nullius momenti, humiles, manſueti, tranquilli, Quieti terræ, pacis ſtudioſi	Gantz armſelige/ geringe/ doch friedfertige leute

Sept. Interp. Pro eodem Psal. 30. vers. 6. & Psal. 35. vers. 20. exponunt ὀργὴν *iram* רֹגֶז *pro* רֶגַע *de quo paulo ante egimus. Sic Pro. 12. ver. 19.* עַד אַרְגִּיעָה *Ad momentum, verterunt* μάρτυς δὲ ψεύδους. *Testis repentinus.* עֵד *pro* עַד *legentes.*

Margeah	מַרְגֵּעָה	τρίμμα θρύμμα σύντριμμα τρυφὴ τὸ τρυφερὸν ἀνάπαυσις ἀνάπαυμα	*Potio aromatica* *Cui aromata intrita sunt* *Confectio* *Contusio* *Confractio* *Refrigerium* *Deliciæ* *Delectatio* *Recreatio* *Refectio*	Ein herrlich confect/marcepan/ hertzstercknng ꝛc.
Margoah	מַרְגּוֹעַ	ἁγισμὸς	*Purificatio* *Expiatio*	Reinigung Außsöhnung

רגש

Ragasch *Hirgisch*	רָגַשׁ הִרְגִּישׁ	παρεστάναι	*Sistere* *Statuere* *Repræsentare*	Heuffig vnd mit grossem vngestümb zu sammenkommen/einen vber fallen/wüten vnd Toben
		θορυβεῖν	*Tumultari*	
		φρυάττεσθαι	*Ferocire* *Insolescere* *Fremere*	
Regesch	רֶגֶשׁ	ὁμόνοια *Concordia* *Vnanimis consensus*	*Copia* *Cœtus* *Conventus* *Turma*	Einhellige versamlung
Regaschah	רְגָשָׁה	πλῆθος	*Multitudo* *Conventio* *Conventiculũ*	Mennige vnd zusammenkunfft

		τείνειν	*Expandere*	Außbreiten
		ἐκτείνειν	*Extendere*	Außspannen
		ἐπιθέναι	*Super imponere*	Belegen
Radad	רדד	ἁφάπτειν	*Applicare*	Anmachen (ehen
Hered	הֶרֶד	ὑποτάσσειν	*Subijcere*	Vnterthenig ma-
		ὑπακούειν	*Obedire*	Gehorchen
			Auſcultare	Gehorſamen
Sept. Interp.				
1. Reg. 6, verſ. 32.		καταβαίνειν	*Demittere ſeſe*	Hernider laſſen
			Deſcendere	Herunter ſteigen

Deduxerunt à radice יָרַד *quæ deſcendere ſignificat.*

			Velum, Stola	Ein heucken
			Velamen	Eine hülle
Radid	רָדִיד	φέλωρον	*Pallium mu-*	Ein weiber-
			liebre	mantel

ר ד ה

		καταχυριεύειν	*Dominari*	Herrſchen
		ἄρχειν	*Imperare*	Gewalt haben
		πλείων εἶναι	*Major eſſe*	Gröſſer ſein
		μεγαλύνεσθαι	*Magnificè efferri*	Erhebt werden
		ἐξίστάναι	*Perterre facere*	Erſchräcken
			Percutere	Schmeiſſen
			Ferire	Schlagen
		παίειν	*Pulſare*	Klopffen
Radah	רָדָה		*Subagitare*	Herunter bringen
Riddah	רִדָּה		*Deorſum agere,*	Herunter biß-
Hirdah	הִרְדָּה	κατάγειν	*ad inferos de-*	in die helle-
			ducere	ſtürtzen
			Eximere	Außnemen
			Extrahere	Außzihen
		ἐξαιρεῖν	*Sumere*	Nemmen
			Auferre	Wegnemen
			Pulſare	Kloppen
		πικροτεῖν	*Plaudere*	Klitzſchen
			Applaudere	Klatzſchen

		ἐπικροτεῖν	*Crepitare*	Klapern
			Manu dominari	Tapffergeschenck
			Munera sumere	Gifft vnd gabennemmen
Radah	רָדָה			
Riddah	רִדָּה	κατατείνειν	*Deijcere*	Herunterwerffen
Hirdah	הִרְדָּה		*Prosternere*	Fällen
			Cruciare	Martern
		διώκεσθαι	*Insequi*	Nachfolgen
			Persequi	Verfolgen
		ταπεινοῦν	*Humiliare*	Demütigen

רדם

		καθεύδειν	*Obdormire*	Entschlaffen
		κατακοιμᾶν	*Consopire*	Einschlaffen
		κατακοιμίζειν	*Soporare*	Einschläffen
		κατακοιμάζεσθαι	*Soporari*	Einschlaffen
		κατακοιμίζεσθαι	*Profundo somno opprimi*	In einen tieffenschlaff fallen
		ῥέγχειν	*Stertere*	Schnarchen
		ὕπνῳ λαμβάνεσθαι	*Sopore corripi*	Mit den schlaaffvbereilet werden
Radam	רָדַם	κατανενυγμένος εἶναι	*Compunctus esse*	In eine ohnmachtfallen
		νυστάζειν	*Dormitare*	Schlummern
			Capite nutans	Mit den hauptnicken
		ἀποσκαρίζειν	*Turbari*	Erschräcken
			Palpitare	Zittern
			Palpitans animam exhalare	Mit zittern vndzagen den geistauffgeben
	תַּרְדֵּמָה	ὕπνος ληθαργὸς	*Sopor veternus*	Ein tiefferschlaaff
		κατάνυξις	*Compunctio*	Da einem dashertze entgehet

תַּרְדֵּמָה	δεινὸς, φόβος,	*Stupor, pavor,*	Forcht / schrecken /	
	θάμβος, δειλία	*terror, tremor*	zittern vnd zagen	
	ἔκστασις	*Abalienatio & abscessus mentis*	Entzuckung des geistes / Entbrieten	

ר ד ף

Radaph	רָדַף	ἔπεσθαι	*Sequi*	Folgen
Nirdaph	נִרְדַּף	ἀκολουθεῖν	*Sectari*	Nachfolgen
Riddeph	רִדֵּף	διώκειν	*Insequi*	Zum hefftigsten verfolgen
Ruddaph	רֻדַּף	ἐπιδιώκειν	*Prosequi*	
Hirdiph	הִרְדִּיף	καταδιώκειν	*Persequi*	
Sept. Interp.		πληγῇ θυμῷ	*plaga crudeli*	
Prou. 21 Vers. 21.		ὁδὸς	*Via*	Weg

Legerunt דֶּרֶךְ *pro* רֵדֵף *Caph pro Peh finali, trãspositis literis Resch & Daleth. Sic Iob 19. versu penultimo simili modo pro*

Mah	מַה	τὶ κατα-	*Quare perse-*	Warumb wöllen
Nirdaph	נִרְדַּף	διώξωμεν	*quemur*	wir jhn denn ver-
Lo	לוֹ	αὐτὸν	*eum*	folgen

Legerunt, posuerunt, transposuerunt & verterunt:

Mah	מַה	τὶ ἐροῦμεν-	*Quid dice-*	Was wöllen wir wider jhn reden
Nedabber	נְדַבֵּר	ἐναντίον	*mus contra*	
Lo	לוֹ	αὐτῷ	*eum*	

Nam pro נִרְדַּף *legerunt* נְדַבֵּר *commutatis & transpositis literis Beth, Peh, Daleth & Resch, Figura & sono invicem parum dissimilibus.*

ר ה ה

Rachah	רָהָה	φοβεῖσθαι	*Formidare*	Sich fürchten
		παραπλεῖσθαι	*Conturbari-*	Erschreckt vnd
		πλήττεσθαι	*Terreri*	verzagt werden
		πλανᾶσθαι	*Errare*	Irren

ר ה ב

Rahaf	רָהַב	κραταιοῦν	*Roborare*	Sich stärcken
Hirhif	הִרְהִיב		*Extẽdere nervos, vires*	Seine krafft versuchen
Idem fere ף	רָחַב			

	παροξύνειν Pro.6.V.3.	Incitari, ira inflammari ad rem gerendam	Mit gewalt herauß reissen
	προσκόπτειν Iesa.3.V.5.	Invehi, cum impetu irruere	Mit gewalt auff etwas fallen/ vberfallen
Rahaf רָהַב Hirhif הִרְהִיב Idem fere cum רָחַב	ἀναπτερῶν Cant.6.V.4.	Alatum reddere, pennis instruere, animum addere, spem erigere, ad rei alicuius desiderium accendere, ad aliquid agendum excitare	In Lieb entzünden Starcke hoffnung machen
	πολυωρεῖν Psal.138.V.3	Magnam curam gerere, Multa cura dignari, Lautè & accuratè accipere	Wol vnd fleissig in acht nemmen
	ἰσχὺς	Robur	Stercke/macht
	κράτος	Fortitudo	Krafft/gewalt
Rahaf רָהַב	ὑπερηφανία	Superbia	Hoffart
Rahaf רָהַב	ἀλαζωνεία	Insolentia	Vbermuth
רָהָבִים	ματαιότης	Vanitas	Eitele/ nichtige
Sept. Interp.	μάταια	Vanissima	Eitelkeit
Iob.26.Vers.12.	τὸ κῆτος	Cetus	Wallfisch
Psalm.89.Vers.12.	ὑπερήφανον	Superbum	Den hoffertigen
Iob.9.Vers.13.	κήτη τὰ ὑπ' οὐρανὸν	Cete quæ sunt sub cælo.	Die Wallfische/ die vnter dem Himel sind/ die die Welt tragen
Hieronymus.	Φέροντες τὴν οἰκουμένην	Qui portant orbem	

Psalm.

Psal.87.Vers.4.	ῥαὰβ	*Raab*	Raab-
Hoc est:	αἴγυπτος	*Aegyptus*	Egypten
Iesa.51.Vers.9.	πλάτος	*Latitudo*	Die breite

Legerunt in hac dictione רַחַב *pro* רַהַב *Chet pro Heh.*

Rohaf רֹהַב *Psal.90.Vers.10.*	τὸ πλεῖον ἀγμὴ	*Summus fortitudinis & potentiæ gradus, vigor ætatis, flos, virilitas, virilis ætas, ætatis cõsistentia vel ætas cõsistẽtiæ*	Die rechte Mannes stärcke / die rechten Jahre / da es mit einem auffs höchste kommen ist

Quædam exemplaria habent רַחַב *per Cheth ac idem est.*

רהט

Rehatim רְהָטִים *Rahitim* רַהִיטִים *Gen.30.Vers.37.*	λήνοι, σωλαῖ, δεξαμέναι, παραδρομαῖ φατνώματα	*Lacus, loca concava in pratis, alvei, canales, lacunæ, cisternæ, aquarum receptacula, cursus, decursus transcursus, tigna, laquearia, lacunaria*	Lachen / pfützen / trencken / rinnen / röhren / trenckrinnen / wasserkasten / rohrkasten / tröge / tramen / Balcken / ꝛc.

רוב

רֹב ־ רַב	μαχῇ μάχεσθαι	*Pugnando pugnare*	Viel streitten

רוד

Rad רַד *Herid* הֵרִיד	βέβαιος εἶναι	*Firmus esse*	Steiff vñ fest seyn
	βεβαιοῦσθαι	*Firmari*	Sich fest halten
	κρατύνειν	*Vires sumere*	Sich stärcken
	καθιστάναι	*Firmiter inniti*	Fest anhalten
	κυριεύειν	*Dominari*	Mit Gott herrschẽ

Sept.

Sept. Interp. Psal. 55. Vers. 3.	λυπεῖσθαι	Dominari in meditatione et querela hoc est, Contristari	Bekümmernuß/ gedancken vnd traurigkeit sich einemmen lassen
Gen. 27. Vers. 40.	καθαιρεῖν τὸν ζυγὸν	Deijcere & excutere jugum	Das Joch von sich werffen

Sic Hoseæ 11. Vers. vltimo habetur locus pulcherrimus.

יְהוּדָה - עֹד רָד - עִם - אֵל וְעִם - קְדוֹשִׁים נֶאֱמָן	ἰούδας ἔτι κυριεύει μετὰ κυρίου καὶ μεθ' ἁγίων πιστὸς ἐστὶ	Iudah adhuc dominatur cũ Deo; & cum sanctis fidelis est	Juda helt noch fest an Gott/ vnd am rechten heiligẽ Gottesdienst

Hunc locum Septuaginta Interpretes ita reddidere: καὶ ἰούδας. νῦν ἔγνω αὐτοὺς ὁ θεὸς, καὶ λαὸς ἅγιος κληθήσεται τοῦ θεοῦ. Et Iudas. Nunc cognovi eos, DEVS: Et populus sanctus vocabitur DEI. Hieronymus vero sic vertit: Iudas autem testis descendet cum DEO; Et cum sanctis fidelis. Ratio diversitatis hæc est.

1. Græci legerunt dictionem עֹד pro עַתָּ: Adhuc pro nunc. 2. Pro רָד - עִם legerunt יוֹדְעֵם Novi eos. 3. Pro וְעִם & cum, legerunt וְעַם & populus. 4. Pro נֶאֱמָן fidelis est, legerunt נֶאֱמַר dicitur, vocabitur. 5. Addendo insuper τοῦ θεοῦ, vt sensus aliquantò melius cohæreat. Hieronymus verò. 1. Pro dictione עֹד Adhuc, legit עֵד Testis. 2. Pro רָד Dominari legit יָרַד descendere.

Marud מַרוּד מְרוּדִים — Vide de hoc plura in מרד Rebellare	τυραννὶς	Dominium Tyrannis	Gewalt Tyranney
	δουλεία	Servitus	Dienstbarkeit
	φυγαδεία	Exilium	Flucht/ Ellend
	ἐκδίωξις	Rejectio	Verworffen
	ἐκδιωγμὸς	Repulsio	Verstossen
	ἀπωσμὸς	Expulsio	Vertrieben
	ἄπολις	Exul, extorris	Im ellend
	ἄστεγος	Tecto ædibusq; destitutus	Hauß vnd Hoff beraubt

רוה

Rafah	רָוָה	διυγραίνειν	Madefacere	Befeuchten

Rafah

		δεύειν	*Rigare*	Besprengen
		βρέχειν	*Irrigere*	Begiessen
		παροχετεύειν	*Derivare*	Bewässern
		πίνειν	*Potare*	Trencken
Rafah	רָוָה		*Saturare*	Sättigen
Riffah	רִוָּה	κορεῖν	*Ad satietatem bibere*	Satt trincken
Hirfah	הִרְוָה			
		μεθύσκεσθαι	*Inebriare*	Vollsauffen
		ἀπολάυεσθαι	*Oblectari, frui, commodum & fructũ percipere*	Sich erlustigen/ ergetzen/geniessen/ nutz vnd frucht empfangen
Sept. Interp.				
Iesa. 43. Vers. 24.		ἐπεθύμησα	*Concupivi*	Hab ich begert

Fortè ex incuria scribarum pro ἐμέθυσάς με.

Prov. 11. Vers. 25.		θυμώδης	*Iracundus*	Zornig

Pro וּמַרְוֶה *legerunt* וּמוֹרֶה *quod asperum & rebellem hominem significat.*

	גַּן־רָוֶה	κῆπος-μεθύων	*Hortus irriguus*	Ein schöner lustiger Garten
Iesa. 58. Vers. 11.		ξύλον-ἔγκαρπον	*Lignum fructiferum*	Ein fruchtbarholtz/baum
Pro quo Sept. Ier. 31. Vers. 12.				
		κατάῤῥυτος	*Irrigua*	Feuchte
Ravah	רָוָה	διάβροχος	*Madida*	Naß/voll/
Deut. 29. Vers. 19.		μεθύων	*Ebria*	Truncken
Sept. Interp.		ἁμαρτωλὸς	*Peccator*	Sünder
Refajah	רְוָיָה	ἀναψυχὴ	*Irrigatio*	Befeuchtigung
Psal. 66. Vers. 12.		ἀνάψυξις	*Recreatio*	Erquickung
			Refrigeratio	Erfrischung
	כּוֹסִי־רְוָיָה	τὸ ποτήριόν-μου μεθύσκον	*Calix meus inebrians*	Mein Kelch ist allzeit voll
Psal. 23. Vers. 5.				

Pro quo Sept. Int. posuerunt. καὶ τὸ ποτήριόν σου μετύσκον με ὡσει κράτιστον.

Ri	רִי	ῥύσις	*Irrigatio*	Feuchte
		ῥύαξ	*Fluxio, fluxus*	Fluß
		Rivus	*Fluentum*	Strom
			Profluvium	Wasserfluß

Sept. Iob. 37. Ver. 11. ἐκλεκτὸν *Electum* Außerleſen
Deduxerunt à Radice ברה *quæ Electum, purum, putum significat cujus exemplum. Proverb. 31. Verſ. 2. habemus.*
Divus Hieronymus vertit Frumentum à בָּר *ex Radice* בָּרָה:

רוח

Raſach	רָוַח	ἀναψύχειν	*Reſpirare,*	Wider lufft bekommen/Athemholen/Erfriſchen/Erquicken
			Recreari,	
		ἀναπαύειν	*Refocillari,*	
			Refrigerari	
Riſſeach	רְוִיחַ	ῥιπτὸς εἶναι	*Perflatilis & ventis expoſitus eſſe*	Fein lüfftig ſeyn/ daß die lufft herdurch gehen kan
Ierem. 22. Verſu 14.				
Aliyoth	עֲלִיּוֹת	ὑπερῷα	*Cœnacula-*	Sommerlauben
	מְרֻוָחִים	ῥιπτὰ	*perflatilia*	

Quæ ventis expoſita ſunt, & ventilatione refrigerari poſſunt.
Pro hoc vocabulo Avenarius citat ῥαπτὰ, *Alpha pro Iota ponendo. Vatabli exemplar habet* ἀεμίπτα. *Iudicium ſit penes lectorem.*

		ἀναψυχὴ	*Reſpiratio*	Erholung
		ἀνάψηξις	*Refrigeratio*	Erfriſchung
		ἀνάπαυσις	*Relaxatio*	Erquickung
Refach	רוח	βοήθεια	*Liberatio*	Errettung
			Auxilium	Hülffe
Refachah	רְוָחָה	ἄφεσις	*Spacium*	Ein raum
		ἀφαχώρημα	*Interſtitium*	
			Intercapedo	
		δέησις	*Reſpiratio,*	Das ſeufftzen/ ſchlucken/ tieff Athemholen/ flehen vnd bitten
			Singultus,	
			Gemitus,	
			Petitio	

רוח

Ruach	רוּחַ	λικμᾶν	*Eventilare*	In wind ſchlagen
		φαυλίζειν	*Pro vento habere*	Vor einem wind halten
		ἀδενεῖν	*Efflare*	Verachten
		ἐξουθενεῖν	*Flatu reïcere*	Verwerffen

Ruach	רוּחַ	ἐξουδενεῖν	*Flocci pendere*	Nichts achten
		ἐξουθενίζειν	*Parvi pendere*	Gering achten
			Spiritus	Geist
			Flatus	Hauchen
Ruach	רוּחַ	πνεῦμα	*Afflatus*	Anblasen
Ruchoth	רוּחוֹת	πνεύματα	*Ventus*	Wind
			Plagæ mundi	Die 4. ort d' Welt
Rachath	רַחַת	λικμὸς	*Vannus*	Mulde/ wanne/
		λικμητήριον	*Ventilábrum*	Worffschauffel

Riach רִיחַ *Quidam vertunt Remos, & Naves celeres instar ventorum. Iesa. 43. Vers. 14.* בָּרִיחִים *in remis. Sed meo Iudicio pertinet hæc dictio ad radicem* ברח: *Et significat fugitivos Chaldæos. Vt & Septuaginta Interpretes & Vatablus reddidêre,* φεύγοντες. *Fugitivi* Die flüchtigen.

Hieronymus μοχλῶς *Vectes* Riegel

Vide de hoc in radice prædicta pag. 78.

ר ו ם

	ὑψῶν, ἐπαίρειν	*Elevare, offerre*	Auffhebē/opffern
	ὑψοῦσθαι	*Altus esse*	Hoch seyn
	ἀνυψοῦν	*Exaltare*	Erhöhen
	ἱστάναι	*Erigere*	Auffrichten
	ἐπιτιθέναι	*Superponere*	Auffsetzen
Ram	רָם	αἴρειν	*Tollere*	Davon heben
Rom	רֹם		*Auferre*	Wegnemmen
Rum	רוּם	ὑπερηφανεῖν	*Superbire*	Stoltzieren
Romem	רוֹמֵם	μεγαλοφρονεῖν	*Magna sapere*	Sich hoch achten
Romam	רוֹמַם	ὑβρίζειν	*Contumelia afficere*	Schmehen
Herim	הֵרִים	θρασικάρδιος	*Temerarius*	Frech vnd verwegen seyn
Huram	הוּרַם	εἶναι	*esse*	
	הִתְרוֹמֵם	δοξάζειν	*Glorificare*	Ehren/ rühmen
		ἐπαίρειν τὴν χεῖρα ἐπὶ τὸν βασιλέα	*Elevare manum contra regem*	Die hand wider den König auffheben
		ἀφίστασθαι	*Rebellare*	Auffruhr anrichtē
		παράπτεσθαι	*Turbari*	Zerstört werden

רָם - רָמָה רוֹם - רוֹמָה רוּם - מָרוֹם רָמוּת רוֹמְמוּת	ὑψηλὸς ὕψος ὕψιστος ὕψωμα ὕψωσις ὑπερηφανία	*Altus, a* *Altitudo* *Locus excelsus* *Elatio* *Elevatio* *Superbia*	Hoch Höhe Eine höhe Erhöhung Erhebung Hoffart
Iesa.33.Vers.3.	φόβος	*Timor*	Forcht vnd schrecken
Sept. Ezec.16.V.25	πορνεῖα	*Lupanaria*	Hurhäuser
Mich.2.Vers.3.	οὐ μὴ πορευθῆτε ὀρθοὶ	*Non ambulabitis recti*	Ihr werdet nicht gerade auffgehen
Ezech.32.Vers.5.	ἀπὸ τοῦ αἵματός σου	*Sanguine tuo*	Mit deinem blut

Legerunt דָּמֶיךָ *pro* רָמוּתֶיךָ *Dalet, pro Resch. Avenarius citat* ἀπὸ τοῦ πλήθους *quod Ex 6. versu pro* מִדָּמְךָ *positum reperitur. Hieronymus, sanie tua, pro sanguine tuo. Sic ex vno inconvenienti sequuntur infinita,*

Terumah תְּרוּמָה תְּרוּמִיָּה	ἀπαρχὴ ἀπαρχαὶ ἀφαίρεμα	*Primitiæ* *Oblatio* *Munificum* *& liberale donum*	Erstlinge Freywillige opffer/geschenck vnd gaben

Ramoth רָאמוֹת *Coralia, vide supra in Radice* ראם:

רון

Ron רוֹן *Prov.29.Vers.9.* *Prov.1.Vers 20.* *Vide plura in* רנן:	εὐάζειν ἐφευάζειν ἐν χαρᾷ εἶναι ὑμνεῖν	*Ovare, lætari* *Lætus exclamare, clamitare, in lætam vocem erumpere* *Lætitiam vociferando & canendo ostentare*	Sich frewen/frolocken Vor frewden/jauchtzen/rüffen vnd schreyen

Roah	רוֹעַע	ἀλαλάζειν	*Alala clamare*	Alla alla schreyen
			Congratulari	Glückwünschen
		εὐφραίνειν	*Iubilare*	Jubiliren
		ἐπιχαίρειν	*Triumphare*	Triumphiren
Heriah	הֵרִיעַ	σημαίνειν	*Tuba vel-*	Mit dem horn-
		ἀναβοᾶν	*buccina-*	vnd posaune-
	הִתְרוֹעַע	κράζειν	*sonare*	blasen
		κραυγάζειν	*Vociferari*	Ruffen vñ schreyē
Reoh	רֵעֹה	κραυγὴ-	*Clamor-*	Freuden ge-
		κραζόντων	*clamantium*	schrey
Teruah	תְּרוּעָה	ἀλαλαγμὸς	*Iubilus*	Jubilieren
		τὰ ἔνδοξα	*Triumphus*	Triumphiren
		φωνὴ χαρᾶς	*Congratulatio*	Glückwünschen

רוף

Rophaph	רוֹפַף	τρέμειν, τρομεῖν	*Contremiscere*	Erbeben
Idem ferè ꝙ	רָפָה	συντρίβεσθαι	*Conteri*	Zermalmet werdē
		κατακόπτεσθαι	*Contundi*	Zerstossen werden
		ἀνιέναι	*Remißior fieri*	Nachlässig werdē
Sept. Interp. Iob.26. vers.11.		πετάζεσθαι	*Expandi*	Sich außbreiten
			Explicari	Von eināder gebē
Riphoth	רִיפוֹת	τὰ συντετρυμμένα, πτισσάνη, πυρὸς, κριθὴ κόκκοι ἢ ἄλλα ὄσπρια	*Contusa, siveptisana sive triticum, hordeum, grana, atq; alia hujus generis legumina*	Gestampte graupen/ es sey weitzen/ gersten/ reiß/ hiersche/ grütze/ zugemüse ꝛc.
Sept. Interp. 2.Sam.17. vers.19.		παλάθας	*Massas ficuū & pinguium caricarum*	Rosinen/ gedörte- weintrauben

Quædam exemplaria habent ἀραβὼθ retinentes dictionē Ebraicam Prov.27.vers.22. Græcus textus ad sensum magis quam ad literam respiciens vertit: ἐν συνεδρίῳ, *In synedrio,* In der versamlung.

Teruphah תְּרוּפָה *Ezech. 47. vers. 12.*	σύνταξις ὑγεία & ὑγίεια	*Sanitas*	*Contusio massæ, quæ in sacrificijs degustanda præbebatur sanitatis, & bonæ valetudinis gratia*	Ein Apothecker confect von allerley sachen durcheinander gestampfft zur artzney dienstlich
	ἴαμα		*Medela*	
	ἴαμα		*Remedium*	
	ἴασις		*Sanatio*	

רוץ

	τρέχειν, δραμεῖν		*Currere*	Lauffen
	δράμε		*Curre*	Lauff
	διώκειν		*Insequi*	Nachfolgen
Raz רָץ רוּץ	διατρέχειν		*Discursare*	Vmblauffen
Rozez רָצֹץ	καταδιώκειν		*Cursare*	Rennen
Heritz הָרִיץ	προφθάνειν	*Prævenire*		Vorkommen
		Antevertere		Entgegenkomen / Die hand bieten
	ἐκδιώκειν		*Pellere*	Treiben
	ἐξάγειν		*Educere*	Außführen
	δρόμος		*Cursus*	Lauff / das lauffen
Meroz מֵרוֹץ	φόνος	*Incursio*		Anlauff
		Occisio		Morden
	μακαιροφονία	*Cædes*		Todtschlagen
	πανολεθρία	*Mors, internecio*		Das nichts vberbleibt

רוש

Rasch רָשׁ	πτωχεύειν	*Egere*		Dürffen
		Indigere		Bedürffen
		Pauper esse		Arm sein
Roscheſch רוֹשֵׁשׁ	αἱρίσκειν	*Capere*		Fangen

Roscheſch

Roſcheſch	רוֹשׁ	χαρεῖν	*Ad paupertatem redigere*	In armut vnd elend bringen
			Paupertatem simulare	Sich armſtellen
	הִתְרוֹשֵׁשׁ	ταπεινῶν ἑαυτὸν	*Humiliare ſeſe*	Sich demüttigen
	רָאשׁ רָשׁ	πένης	*Pauper*	Arm
		πτωχὸς	*Egenus*	
	רֹשׁ רִישׁ	πενία	*Paupertas*	Armuth
Roſch	רוֹשׁ	*Fel, venenum, toxicum vide in* ראשׁ		

ר ו ה

			Marcere	
			Marceſcere	
		λεπτύνειν	*Mucere*	Außdörren
		σωτήκειν	*Muceſcere*	Außtrocknen
		μαραίνειν	*Macrere*	Außmirgeln
		ἰσχναίνειν	*Macreſcere*	Zu nichte machen
		ἀποτρύειν	*Maciare*	Jagen/ Treiben
Razah	רוּהַ	ἀλακνᾶσθαι	*Macerare*	Werffen/ ſtoſſen
Nirzah	נִרְוָה	σκτήκειν	*Macrare*	Zerſchmeiſſen
			Conficere	Verterben
			Agitare	Vertilgen
		σείειν	*Concutere*	
		ἐξολοθρεύειν	*Perdere*	
		ἰσχνὴ	*Macra*	Mager
		λεπτὴ	*Macerata*	Dürre
		σκληκεῖα	*Emacerata*	Schwach
Razzah	רַזָּה	ἀσθενεῖα	*Macilenta*	Geringe
			Sterilis	Vnfruchtbar
		παρειμένη	*Remiſſa*	Die nichts bringen kan
			Languida	
		μυστήριον	*Secretum*	Das geheimnis
	רוּיִ *vel* רִוִּי	τὰ λόγια	*Vrim &*	vom Vrim vnd
Ieſa 24. verſ. 16.		καὶ λογεῖα	*Thumim*	Thumim

Septuag.

Septuaginta interpretes omiserunt locum omninò: Fortasse, ne Ethnicis communicarent mysteria. Alij ex radicis Etymo vertunt Macilentiam. Iudicium sit penes doctos.

Razon רָזוֹן	λεπτότης	*Macies*	Die darre
Sept. Interp.	μαρασμὸς	*Tabes*	Schwindsucht
Psal.106. vers.15.	πλησμονὴ	*Saturitas*	Völle
Iesa.10. vers.16.	ἀτιμία	*Ignominia*	Schande
Mich.6. vers.10. אֵיפַת רָזוֹן	ἠφὰ τῆς ἀδικίας λεπτότητος	*Epha macilentiæ h.e. a-quo minor, minor quam-par est*	Ein geringer schäffel/ kleiner als sich gebührt
Sept. Interp.	ἄδικα μετὰ ὕβρεώς	*Injusta cum contumelia*	Falsche maaß vnd vnnütze wort darzu
Tirzah תִּרְצָה	πίτυς κῶνος	*Pinus arbor gracilis*	Ein fichtenbaum
Sept. Interp. Iesa.44. vers.14.	ἀγριοβάλανος	*Ilex, Glans, arbor glandifera*	Eine steineiche

רוח

Marzeach מַרְזֵחַ *Mirzach* מִרְזָח *Iere.16. vers.5. Amos 6. vers.7.*	θίασος ἄεισον	*Cœtus convivantium, convivium, prandium, quod habetur in exequiis mortuorum*	Die collation vnd malzeit bey den Todten begengnis
Sept. Interp. Figuratè	χρεμετισμὸς ἵππου ἐξ Ἐφραΐμ	*Hinnitus equi ex Ephraim*	Das migern der Rosse in Ephraim

Alij vertunt Luctum, alij factionem lascivientium, ac idem est. Dum enim luctum simulant, lasciviunt.

Razam	רָזַם	ἐξαναγκάζειν τὰς ὀφθαλμὰς	Vi cogere & reprimere oculos	Sich mit gewalt enthalten
Alij vertunt Iob. 15. vers. 12.		ἀπηνὴς καὶ ἀπηναῦς ἀπηνεῦσθαι	Attonitos habere oculos, Truculentus apparere	Das gesichte verstellen/stoltz/sawer vnd trotzig außsehen
		νεύειν συνένευειν	Annuere & innuere oculis	Mit den augen wincken vnd anzeigung geben

רזן

Razon	רָזוֹן	γίγαντες	Gigantes	Riesen
		ἄρχοντες	Principes	Fürsten
		σατράπης	Satrapæ	Herren
Rozenim	רוֹזְנִים	δυνάσται δυναστοὶ	Proceres Primates Optimates	Junckern Die fürnembsten vnd besten
Sept. Interp. Hab. 1. vers. 10.		τύραννοι	Tyranni	Tyrannen

רחב

Rachaf	רָחַב	πλατύνεσθαι	Latus & amplus esse	Sich weit vnd breit erstrecken
Hirchif	הִרְחִיב	πλατύνειν ἐμπλατύνειν	Amplificare	Außstrecken
		διαπλατύνειν	Dilatare	Erweitern
Rachaf	רָחָב	πλατὺς, πολὺς	Latus, Multus	Weit/Breit
		μέγας	Amplo, Magno	Groß/Viel
Nirchaf	נִרְחָב	εὐρύχωρος	Spacioſus	
		ἄπληστος	Inexplebilis Inſatiabilis	Nicht zuerfüllen noch zuersettigen
		ἀμέτρητος	Immenſus	Vnmessig
Rachaf	רָחַב	πλατυσμὸς	Dilatatio	Außbreitung
Rochaf	רֹחַב	τὸ εὖρος	Amplitudo	Weite
Merchaf	מִרְחָב	τὸ πλάτος	Latitudo	Breite
Rechof	רְחֹב	πλατεῖα	Platea	Eine gasse
	רְחֹבוֹת	πλατεῖαι	Plateæ	Viel gassen

Rechaim רֵחַיִם	μύλη	*Mola*		Eine Mühle
Deut.24.vers.6.	μύλος	*Meta, inferior molæ lapis*		Der vnterst mühlstein
Varachef וְרֶכֶב	καὶ ὄπιμύλιον	*Catillus, superior molæ lapis*		Der ober mühlstein
Sept.Ier.25.ver.10.	μύρον	*Vnguentum*		Köstliche salbe

Deduxerunt à רִיחַ *quæ radix* ὀσμὴν *odorem & fragrantiam significat, quam suo loco videas.*

רחל

Rachel רָחֵל	ἀμνὸς	*Agnus, Agna*	Ein lamb
Rechelim רְחֵלִים	ἀμνὴ	*Ovis fœmina*	Schaf / zschybe
Sept.Interp.	πρόβατα	*Oves*	Schaaffe
Cant.6.vers.5.	κεκαρμένων	*Tonsarum*	Geschoren

רחם

Racham רָחַם	φιλεῖν	*Amare*	Hertzlich lieben/ jaműern/trauren/ beklagen
Richem רִחַם	ἀγαπᾶν	*Diligere*	
Rucham רֻחַם	οἰκτείρειν	*Miserari*	
	ἐλεεῖν	*Misereri*	Erbarmen
רַחַם	δελφύς	*Vulva*	Geburt
רֶחֶם	μήτρα	*Matrix*	Mutter
רַחַם	γαστὴρ, νηδύς	*Vterus*	Leib
רַחֲמָתַיִם	κῆλα	*Amores, cupidines*	Venus kinder
	κηρύσια	*Puellæ bellocaptæ*	Ein par zoffen Frawenzimmer
	κηλίδια		
	κηλίσκια		
Sept. Interp.	φιλιάζων	*Distribuens amicis sicq; iniens amicitiam*	Das er jhm damit gute freunde mache
Iud.5.vers.penul.	φίλοις		
Rachamim רַחֲמִים	μήτρα	*Matrix, viscera*	Das mütterliche hertz
	σπλάγχνα		
	οἰκτιρμοὶ	*Misericordiæ Cõmiserationes*	Hertzliche erbarmung

Rachum	רַחוּם	οἰκτίρμων	Misericors	Gnädig
	רַחֲמָנִיּוֹת	οἰκτίρμονες	Misericordes	Barmhertzig
Racham	רָחָם	κύκνος	Cygnus	Ein Schwan

Alij pelicanum vertunt, propter singularem erga pullos suos affectum & misericordiam.

רחף

Rachaph	רָחַף	σαλεύεσθαι	Moveri	Bewegt werden
		ἐπιφέρεσθαι	Ferri	Schweben
Richeph	רִחֵף	ἐπιποτᾶσθαι	Involare	Auff vnd-
			Advolare	zufliegen
		θάλπειν	Fovere	Brüeten/

warten/ wermen/heben/legen/ hegen/ pflegen.

רחץ

Rachaz	רָחַץ	πλύνειν	Lavare vestimenta	Geräthe- waschen
		λούειν	Lavare corpus	Den leib- waschen
Ruchaz	רֻחַף	νίπτειν	Lavare manus & pedes	Die hende vnd- füsse waschen
	הִתְרַחַץ	ἀποπλύειν	Abluere sordes	Den vnflath- abwaschen
		ἀπολούειν		
		ἀπονίπτειν		
Rachaz	רָחַץ	λουτρὼν	Balneum	Ein Badstube
Rachzah	רַחְצָה	λουτρὸν	Aqua balnei	Das wasser
		Ablutio	Lavacrum	Das badt
	סִיר רַחְצִי	λέβης τοῦ λουτροῦ	Olla lavacri, vel ablutionis,	Ein wasch topff/ Gießbecken/ Waschfaß
Psal. 60. vers. 10.		λουτὴρ	Labrum	
		λουτήριον	Pelvis	
			Labellum	

Septuag. Interp. verterunt λέβης τῆς ἐλπίδος μοῦ, *Hieronymus, Olla spei meæ. Secuti Chaldaicæ linguæ proprietatem, de qua vide Danielem Cap. 3. vers. 28. in dictione.*

כִּי יִהְיֶה תִּרְחֲצוּ	ὅτι ἐπεποίθει Ησαυ	*Quod speraverunt*	Das sie gehoffet haben

רחק

	μακρύνειν	*Longè abesse*	Weit davon sein
	ἀφίστασθαι	*Absistere*	Davonstehen
	ἀπέχεσθαι	*Distare*	Davon stehen
	ἀπέχειν	*Procul elongare*	Ab vnd davonmachen
Rachak רָחַק	ἀπωθεῖσθαι	*Longè depellere*	Weit weg treiben
Richek רִחֵק	ἀποτείνειν	*Elongare*	Wegschaffen
Hirchik הִרְחִיק	πόρρω ποιεῖν	*Removere*	Abschaffen
	μακρὰν ἀπέχειν	*Longè, procul abesse, recedere*	Weit weit davontretten
Rachak רָחוֹק	μακρὰν	*Longè*	Weit vnd ferne davon
Rechoka רְחוֹקָה	μακρόθεν	*Procul*	
Merchak מֶרְחָק	πόρρωθεν	*Remotus*	
	ἐπέχων	*Separatus*	abgesondert
מַרְחַקִּים	ἐως ἐσχάτου τῆς γῆς	*Ab vltimis oris terræ*	Vom euersten ende der Welt
רְחֵקִים	οἱ μακρύνοντες ἑαυτὸς ἀπὸ σοῦ	*Qui elongant se à te*	Die sich von dir absondern

רחש

	μελετᾶν	*Meditari*	Tichten
	ἐξερεύγειν	*Eructare*	Herfürbringen
Rachasch רָחַשׁ		*In medium*	An tag geben
	προφέρειν	*Proferre*	Offenbahren
		Declamare	Predigen
מַרְחֶשֶׁת	ἐσχάρα	*Focus*	Herd
		Craticula	Ein rost
Alij vertunt	τήγανον	*Sartago*	Pfanne
	λεκάνιον	*Patella*	Platte
	φρύγετρον	*Frixorium*	Röstpfanne

Rataf

Rataf	רָטַב	ὑγραίνεσθαι	*Madefieri*	Naß werden
Ratof	רָטֹוב	ὑγρὸς	*Humidus*	Feuchte
		χλωρὸν	*Virens*	Frisch

ר ט ה

Rathah	רָטָה	γυρᾶν	*Rotare*	Waltzen
		κυκλᾶν	*Devolvere*	Treiben
		ῥίπτειν	*Proïcere*	Werffen

ר ט ט

Retheth	רֶטֶט	τρόμος	*Tremor*	Zittern

ר ט ף

Rutpasch	רְטַפַּשׁ	ὑγραίνεσθαι	*Irrigari*	Frisch werden
			Humectari	New safft vnd krafft vberkommen
		ἀνανεᾶσθαι	*Renovari*	Vernewert werdē
			Regenerari	Von newen geborn werden
		ἀπαλύνειν	*Revivisc ere*	Wider lebendig werden
			Repuerascere	Wider jung vnd starck werden
			Tener fieri	
			Iuvenescere	

ר ט שׁ

Ritteſch	רִטֵּשׁ	συσείειν	*Allidere*	An die wand vnd mawer schmeissen
		συντρίβειν	*Collidere*	
Ruttaſch	רֻטַּשׁ	ἐδαφίζειν	*Solo æquare*	Auff die Erde schmeissen
			Solo allidere	
		ῥήσσειν	*Rumpere*	In stücken zerreissen

ר י ב

Raf	רַב	ἀντιρρητὴς	*Rivalis*	Neyden
Rif	רִיב	ἀντίζηλος	*Aemulus*	Hassen
Herif	הָרִיב	δύσζηλος	*Zelotypus*	Eyfern
Sich rauffen.		βαρύζηλος	*Invidus*	Mißgönnen
		εἶναι, γίνεσθαι	*Esse, fieri*	

		ἐρίζειν	*Iurgare*	Zancken
		δικάζεσθαι	*Litigare*	Hadern
		διαπλέκεσθαι	*Disceptare*	Vneinen
Raf	רַב	ἐρίζειν	*Rixari*	Rauffen
Rif	רִיב	μάχεσθαι	*Pugnare*	Schlagen
Herif	הָרִיב	ἐκδικεῖν	*Vindicare*	Rechen
Sich rauffen.		αἰτιολογεῖσθαι	*Causam agere*	Sache führen
		προβάλλεσθαι	*Defendere*	Vertheidigen
		δικαιοῦν, κρίνειν	*Iudicare*	Richten/ vrtheilen
		λοιδορεῖν	*Convitiari*	Schenden
			Maledicere, probris afficere	Schmehen / Lästern
		ἔρις, δίκη	*Lis,*	Hader
		ἀντιλογία	*Disceptatio*	Vneinigkeit
		αἰτία, κρίσις	*Causa*	Sache
Rif	רִיב	φιλονεικία	*Iurgium*	Zanck
	רִיב וּמָדוֹן	μάχη	*Pugna*	Gerauffe
		λοιδορία	*Rixa*	Streit
		λοιδόρησις	*Contentio*	Geschelte
			Convitium	Schmehewort
		τὸ ἀντιπίπτειν	*Contradictio*	Auffruhr
		ἀντιαγωνιστὴς	*Adversarius*	Widersacher
		κριτὴς, δικαστὴς	*Iudex*	Richter
Ierif	יָרִיב	ἔκδικος	*Vindex*	Rächer
		φιλόνεικος	*Contentiosus*	Zäncker
		ὀξύχολος	*Rixosus*	Haderer
		ἐριστικὸς	*Litigiosus*	Friedstörer

Ierubbaal יְרֻבַּעַל *Cognomen Gideonis Iud. 6. Vers. 31. Compositũ ex* יָרַב & בַּעַל *h.e. Litiget cum Gideone Baal, si DEVS est*

ריח

			Olfacere	Schmecken
Riach	רַח־רִיחַ	ὀσφραίνεσθαι	*Odorari*	Riechen
Heriach	הֲרִיחַ	*Iud. 16. V. 9.*	*Excitare odorem*	Einen geruch machen

Riach רח־ריח	ὀσφραίνεσθαι	*Sentire*	Entpfinden/	
Heriach הריח	*Iud.16.V.9.*	*Præsentire, facilimè deprehendere,*	Riechen/wissen/können	
Ieſ.11.Verſ.3.				
Vaharicho והריחו	καὶ ὀσφρανθήσε-	*Et olfaciet*	Er wirdt die forcht des Herren riechen vnd schmecken können	
Beyrath ביראת	ται τὸν φόβον	*timorem do-*		
Iehovah יהוה	τοῦ κυρίου	*mini*		

Est abſtractum pro concreto poſitum h.e. tanto præditus erit judicio, vt timentes DEI, ſtatim olfacere & odorari poſſit. Sumpta Metaphora à canibus, qui leporem odorantur.

Riach רִיחַ	ὀσμὴ	*Odor*	Geruch

ר י ע

רֵעַ־תֵּתַר	ἐπιμελεῖσθαι προσεπιμελεῖσθαι	*Præſtare ſe amicum Colere amicitiam*	Sich als ein freund halten Rechte redliche freundſchafft halte
Reach רֵעַ	ἑταῖρος	*Socius*	Geſelle
Mereah מֵרֵעַ	συνεταῖρος	*Sodalis*	Geſelſchafft
	φίλος	*Amicus*	Freund
Achazzath אֲחֻזַּת	μέρος τῶν	*Pars amicorum ſuorum*	Ein theil ſeiner freunde
Mereehu מֵרֵעֵהוּ	φίλων		
Hoc eſt:	ἐπιμελία	*Societas*	Geſelſchafft
Gen.26.Verſ.26.	συναστία	*Sodalitium*	Freundſchafft
	συγγένεια	*Affinitas*	Schwägerſchafft
	ὀχοζαθ ὁ	*Ochozath*	Ochozath
Sept.Interp.	νυμφαγωγὸς αὐτοῦ	*Sponſæductor*	Der Hoffmeiſter

ר י ק

Herik הֲרִיק	κενὸς εἶναι	*Vacuus & inanis eſſe*	Leer vnd ledig ſein
Hurak הוּרַק	κατακενοῦν	*Evacuare*	Außledigen
	κενὸν ποιεῖν	*Vacuũ reddere*	Ledig machen
	ἐκκενοῦν	*Evaginare*	Außztehen
		Effundere	Vergieſſen

		ἐκχέειν	*Effundere*	Außgiessen
		ἀναιρεῖν	*Capere, sumere*	Außziehen
Herik	הֵרִיק	ἐξαναλίσκειν	*Exhaurire*	Außschöpffen
Hurak	הוּרַק		*Absumere*	Verzehren
		ὁπλίζειν	*Armare*	Rüsten
			Expedire	Staffiren
Gen.14.Vers.14.		ἀριθμεῖν	*Numerare*	Mustern/zehlen
Psal.18.Vers.43.		λεαίνειν	*Comminuere*	Zermalmen
			Conterere	Zerreiben
Iere.48.Vers.11.		ἐκχέειν	*Defecare*	Von den hefen
			Transfundere	abziehen
Hab.1.Vers.vlt.		βάλλειν ἀμφίβληστρον	*Mittere, expandere, & evacuare sagenam*	Das netz außwerffen/außledigt
Ier.48.Vers.12.		λεπτύνειν	*Exhaurire*	Außschöpffen
Zach.4.Vers.13.		ἐπιχέειν καὶ ἐπαναγκάζειν	*Effundere & retroagere*	Außgiessen vnd wider füllen
		κενὸς. η. ον.	*Vacuus, a.*	Leer/ledig
		λεπτὸς	*Levis*	Leichtfertig
רֵק - רֵיק		μάταιος	*Vanus, inanis*	Vergeblich
רֵקָה - רֵיקוּ		ματαιότης	*Vanitas*	Nichtig/eytel
רֵיק - רֵיקָם		λοιμοὶ ἄνδρες	*Pestes-homines*	Pestilentzgifft vnd galle

ר י ר

		ῥέειν γόνον	*Fluere*	Fliessen
			Fluxum emittere	Einen flußmachen
Rar	רָר		*Rorare*	Thawen
		ῥεῦμα	*Fluxus*	Ein fluß
		ῥεῦσις	*Fluxio*	Das fliessen
Rir	רִיר	ῥόος	*Fluor*	Böse feuchtigkeit
		λεύκωμα	*Albumen ovi*	Das weisse im Ey
		σίαλον	*Saliva*	Speichel

Sept.

Sept. Figuratè.	ῥήματα	*Verba-*	Vergebne-
Iob. 6. Vers. 6.	κενὰ	*inania*	worte

ר י ש

Rischon רִישׁוֹן *Primus, vide in Radice* ראשׁ

ר כ ב

		ἱππεύειν	*Equitare*	Rettten
		ἱππάζεσθαι	*Equo vehi*	Zu Rosse seyn
		ἐφιππάζεσθαι	*Supervehi*	Getragen werden
Rachaf	רָכַב	ἐπιβαίνειν	*Ascendere, Conscendere*	Auffs roß steigen
Hirchif	הִרְכִּיב	καθιέναι	*Submittere*	Hernider lassen
		καθέζεσθαι	*Sedere*	Sitzen
		ἐπικαθέζεσθαι	*Collocare, Considere*	Setzen, Sitzen bleiben
		ἐπιβιβάζειν	*Super imponere*	Auffsetzen
		ἀναβιβάζειν	*Admittere*	Zulassen
Rochef	רֹכֵב	ἀναβάτης	*Eques- ascensor*	Ein reuter / der auffs Roß steigt
Rakkaf	רַכָּב	ἐπιβάτης	*Cursor equestris, Vector, Ductor*	Postreitter, Führer
		ἡνίοχος	*Auriga, qui habenas tenet*	Fuhrmann / der den Zügel helt
		ἐπιμύλιον	*Catillus, lapis molæ superior*	Der lauffer / obersmühlstein
Rechef	רֶכֶב	ἐπίσαγμα	*Sella equo superstrata, Ephippium, sagma*	Der sitz / auff dem Roß / der Sattel ꝛc.
Richbah	רִכְבָּה			
Rechuf	רְכוּב			
Merkaf	מֶרְכָּב			
Merkafah	מֶרְכָּבָה	ἅρμα	*Carrus, currus Carpentum, Vehiculum, Vectura, Cœlum*	Roß vnd Wagen / der reisige Zeuge.
	מֶרְכָּבוֹת	ἅρματα		
	מֶרְכָּבֹת	ἐπιβάσεις		
	מַרְכְּבוֹת	ἵπποι	*Equi curruum*	
		τὸ ἱππικὸν	*Equitatus*	

	ἁπαλὸς εἶναι	Tener esse	Weich vñ zart sein
	ἁπαλύνεσθαι	Molliri	Weich werden
	μαλακύνεσθαι	Mollescere / Emolliri	Sich erweichen lassen
	ἁπαλύνεσθαι / ἁπαλύνειν	Verba dare / lenia	Glatte vnd geschmirte wort gebē
Rach רַךְ	μάλαγμα- ἐπιθεῖναι	Malagma imponere	Ein weich pflaster auffiegen
Narach נָרַךְ			
Rukkach רֻכַּךְ	μαλακύνειν	Mollire, linire, fovere	Weich machen vñ recht pflegen
Herach הֵרַךְ			
	ἐκλύεσθαι	Animo dissolvi	Feige vnd verzagt werden
	ἀθενεῖν	Metuere / Formidare	Sich fürchten / Entsetzen
	καταπαλήτ- πεσθαι	Languere	Schwach vnd kranck werden
		Perterrefieri	Erschräcken

Pro hūs Sept. Inter. 2. Reg. 22. Vers. 19. Habent ἐπαλύνθη. *Ieremiæ 51. Vers. 46.* ἀπαλωθῇ. *Quam rectè, eruditus lector judicet.*

	μαλακὸς	Mollis	Weich
	ἁπαλὸς	Tener	Zart
	πρᾶος	Lenis	Lind
	εὐπροσήγορος	Comis	Sanfftmütig
Rach רַךְ	φιλάνθρωπος	Humanus	Holdselig
Rakkim רַכִּים	ἡδὺς	Suavis	Lieblich
Rakkah רַכָּה	πρᾳότης	Mitis	Gelind / sachtmütig
Rakkoth רַכּוֹת	ἁπαλώτερος	Tenerior	Zärtlich
	ἀδενὴς	Debilis	Schwach / blöde
	ἀποπίπων	Submissus	Demütig
		Remissior, de suo jure decedens	Der etwas nachlassen vnd vertragen kan
Roch רֹךְ	ἁπαλότης	Teneritudo	Zärtligkeit
Deut. 28. Vers. 59.		Mollities	Wollust

Morech

			Pavor	Forcht
			Terror	Schrecken
Morech מוֹרֶךְ	δειλία		*Timor servilis*	Wie die dienstbotten vnd Sclaven an sich haben
Levit. 26. Vers. 36.	δειλεία			

רכל

רוֹכֵל - רְכֻלָּה רְכֻלִּים &c.	πωλιγκάπηλος	*Institor*		Factor/ Meckeler
	ἔμπορος	*Negociator*		Handelsmann/
		Mercator		Kramer/ Kaufmã
	μυρεψὸς	*Pharmacopola*		Apothecker
				Matertalist
		Vnguentarius		Salbenkrämer
Sept. Interp.	πόλις, τειχισμένη	*Civitas muro cincta*		Eine wol bemaurte Stadt
Ezech. 17. Vers. 4.				
Ezech. 27. Vers. 3.	ἐμπορεῖον	*Emporium*		Handelstadt
		Forum nundinarium		Niderlage

	δολερὸς	*Dolosus*	Ein betrieger
	φέναξ	*Impostor*	Auffsetzer
	ἐνδείκτης	*Delator*	Verräther
	διάβολος	*Calumniator*	Verleumbder
Rachil רָכִיל	ἀπατηλὸς	*Fraudulentus*	Falsirer
	δολῶ, δολίως	*Dolosè*	Betrieglich
	σκολιῶς	*Fraudulenter*	Falsch / listig
	δίγλωσσος	*Bilinguis*	Lügner
	λῃστὴς	*Prædo, prædator*	Rauber
רְכֻלַּת - מַרְגְּלוֹת	ἐμπορία	*Negociatio*	Handlung
Ezech. 26. Vers. 12.	τὰ ὑπάρχοντα	*Bona, facultates*	Hab vnd gut

רכס

	σφίγγειν	*Stringere*	Zusammen
		Constringere	ziehen / binden
Rachas רָכַס	συσφίγγειν	*Annectere*	Anbinden
		Alligare	Anknüpffen

Rechasim Iesa.40. Versu 4.	רְכָסִים	σφίγγες φίκια ἡ τραχεῖα	Aspera, ardua, excelsa, callosa, nodosa loca	Holckeriche/ gefährliche/ höckerichte / knottichte/ knöppichte örter
Ruchas	רְכָס / רְכָסִים	σφίγξ σφίγγες Nodi in dissolubiles	Qui ænigmaticis suis quæstionibus homines implicant, nexus, vincula, obligationes	Bund/ verbündniß/ heimliche Practicken/ verführung
Sept. Interp. Psal.31. Vers.21.		ταραχὴ	Conturbatio Perturbatio	Verjrrung Verwirrung

Alij vertunt Elationem, Superbiam, Arrogantiam, ac idem est, si rectè intelligas.

רכשׁ

Rachasch	רָכַשׁ	ποιεῖν, περιποιεῖν, κτάεσθαι τὰ ὑπάρχοντα &c.	Parare, acquirere, comparare, colligere facultates, opes, divitias, substantiam	Sich nehren/ handeln/ wandeln Geld/ Gut vnd nahrung an sich bringen
Rechusch	רְכוּשׁ	ὕπαρξις τὰ ὑπάρχοντα ἀποσκευὴ ἡ ἵππος	Substantia, opes, facultates Divitiæ Equitatus	Substantz/ haab vnnd gütter Reichthumb Reysige zeug
Rechesch Sept. Interp. 1. Reg.4. Vers.28. Mich.1. Vers.13.	רֶכֶשׁ	ἵππος δρομεὺς δρομικὸς &c. ἅρμασιν ἱππευόντων	Equus cursorius, Saturnius, celerrimus, Dromedarius, Mulus, animal velocissimum	Die aller besten Persianischen vñ türckischen Postrosse/ Maulthiere/ ꝛc.

Ramah רָמָה	ῥιπτειν	Proÿcere	Werffen
	βάλλειν	Iaculari	Schiessen
רוֹמֵה קֶשֶׁת	ὁ βάλλων-τόξῳ	Iaculans-arcu	Der mit dem bogen scheußt
Hoc est:	τοξοβόλος	Iaculator	Ein schütz
		Sagittarius	Bogenschütz
Sept. Interp. Iere. 4. vers. 29.	ἐντείνειν τόξον	Tendere-arcum	Den bogenspannen
	παραλογίζειν	Subdola ratione decipere	Fälschlich betriegen
Rimmah רִמָּה	ἐνεδρεύειν	Insidiari	Heimlich nachstellen
		Fraudulenter-nocere	Hinderlistig schaden/ vnd auffsetzen
		Defraudare	
	παραδιδόναι	Tradere	Verrahten
Ramah רָמָה	ἀναίρεσις	Projectio	Ein wurff
Remÿah רְמִיָּה	ἀπάτη	Fraus	Falsch/list vnd betrug
Mirmah מִרְמָה	στροφαὶ	Fallaciæ	
תִּרְמִית	δόλος, δόλιος	Dolo, Dolosꝰ	
Tormah תָּרְמָה	ἐξαπάτη	Impostura	
	φενακισμὸς	Deceptio	
Hose. 7. vers. vlt.	τόξον ἐντεταμένον	Arcus dolosus	Ein loß armbrust
Psal. 78. vers. 57.	στρεβλὸν	Perversus	Das nichts taug
Psal. 101. vers. 7.	ὑπερηφανία	Superbia	Hoffart
Psal. 120. vers. 2.	δολία	Dolosa	Betrieglich
Iob. 27. vers. 4.	τὰ ἄδικα	Injusta	Vngerecht
Prov. 19. vers. 15.	ἀεργὸς	Dissolutus	Lose/Laß
		Ignavus	Träge
		Iners, piger	Faul
Psal. 24. vers. 4.	ἐπὶ δόλῳ	Dolosè	Betrieglich
Gene. 27. vers. 35.	μετὰ δόλου	Fraudulenter	Falsch
Iere 23. vers. 26.	τὰ τελήματα	Voluntates	Ihren eignen willen

Iere.14.vers.14.	προαιρέσεις καρδίας	Seductiones cordis	Ihres hertzengedancken
Psal.119.vers.118.	ἐνθύμημα	Cogitatio dolosa	Ein geschwinderfund
Iud.9.vers.31.	μετὰ δώρων	Cum donis	Mit geschencken

Vel certè retinuerunt lectionem Ebraicam Thormah, quam scribæ indocti, literarum cognatione decepti, δώρων finxerunt.

רמח

Romach רוֹמַח רְמָחִים	λόγχη	Lancea	Lantze
	δόρυ	Hasta	Spieß
Iere.46.vers.4	δόρατα	Hastæ	Schäfflin
Hieronymus Ezech.39.vers.9.	κόντος	Contus, pertica habens in capite ferrum	Copy
Num.25.vers.7.	ἐγχειρίδιον	Pugio	Dolch
1.Reg.18.vers.28.	σειρομάστη	Lanceola	Spießlein

רמך

רַמָּכִים	δρομέες Dromedarij	Equi, cursores nobilissimi	Türckische vnd Persianische post rosse

רמם

רָם - רֹם - נָרוֹם נָרֹם - Romem רוֹמֵם	ὑψοῦν	Elevare	Erheben
	μετεωρίζειν	Exaltare	Erhöhen
	ἀπαίρειν	Evehere	Auffheben
	ἐκζέειν Exod. 16.-vers.10.	Effervere Effervescere Ebullire Scatere vermibus, Turgescere, Intumescere	Sich erheben Geschwällen Auffgehen wie ein teig oder ein faul aaß
Iob.24.vers.pen.	πειράεσθαι	Exerceri Tentari	Mit creutz vñ vnglück angegriffen vñ versucht werdē

			Cedere	Sich heben
		ἐκχωρεῖν	*Locum dare*	Erheben
		ἐκχωρεῖαζ	*Discedere*	Von einem
			Emigrare	orte weg
Num. 17. vers. 10.			*Loco movere*	backen
			Abscindi	Abgeschnitten
		ἀποχίζεσθαι	*Abrumpi*	vnd abgerissen
			Avelli	werden
Meromē	מְרוֹמֵם	ὁ ὕψων	*Exaltans*	Einer der erhöhet
	רוֹמֵמוּת	ἡ ὕψωσις	*Exaltatrix*	Ein erhöherin
	רוֹמְמוּת	τὸ ὕψος	*Exaltatio*	Erhöhung
Sept. Ies. 33. vers. 3.		φόβος	*Timor*	Forcht
Rimmah	רִמָּה	σκώληξ	*Vermis*	Wurm
		σῆψις, σαπρία	*Putredo*	Feule

רמן

Rimmon	רִמּוֹן	ῥοὰ, ῥοιὰ	*Malo punica, malogranato arbor, granatum malogranatum pomũ & malum punicũ tam naturale quam artificiale, pictum, sculptum &c: Corymbi aurei*	Granathöpffelbaum/Früchte/
Rimmoni	רִמּוֹנִי	ῥοαὶ, ῥοιαὶ		
Rimmone	רִמּוֹנֵי	ῥοΐσκοι		Kern/Laubwerck/
	רִמּוֹנִים	*Exod. 28. vers. 34.*		Blumenwerck/ Schnitzwerck

רמס

Ramas	רָמַס	πατεῖν	*Conculcare*	Mit füssen
Nirmas	נִרְמַס	καταπατεῖν	*Proculcare (cere*	zertretten
			Cõtumelia affi	Vervnehren
			Conterere	Zu nichte machen
Romes	רֹמֵס	καταπατῶν	*Conculcator*	Ein zertretter

Vatabli

Vatabli exemplar habet Reptilia, Legit interpres רֶמֶשׂ *pro* רֶמֶס *Sin pro Samech.*

Mich.5. vers 8. Sept. Interp.	διασκέλλειν	*Dividere*	Zerreissen
		Disterminare	Zertheilen
Mirmas מִרְמָס	κατάπατημα	*Conculcatio*	Zertrettens
	τὸ καταπατεῖν	*Proculcatio*	Was mit füssen zertretten wirdt
		Conculcatum	

ר מ שׂ

Ramas רָמַשׂ	ἕρπειν	*Serpere*	Kriechen
		Repere	
		Reptare	
רֹמֶשׂ רֹמֶשֶׂת	ἑρπόντων	*Reptans*	Was da kreucht
Remes רֶמֶשׂ	ἑρπετὸν	*Reptile*	Allerley kriechende gewürme
	ἑρπετὰ	*Reptilia*	

ר נ ה

Ranah רָנָה	γαυριᾶν *Iob.39.vers. 26.*	*Gloriari*	Sich rühmen
		Superbire	Stoltzieren
		Efferri	Erheben
		Ferocire	Frechwerden
		Exultare	Frolocken

ר נ ן

Ran Ron רָן רֹן	εὐφραίνεσθαι	*Ovare*	Frölich sein
רָנַן - רִנַּן	ἀγαλλιᾶσθαι	*Exultare*	Frolocken
		Lætitiage-stire	Vor freuden springen
Hirnin הִרְנִין			
Psal.32. vers.vlt.	καυχᾶσθαι	*Gloriari*	Rühmen vnd preisen
		Iactare se	
Iob,29.vers.13.	εὐλογεῖν	*Benedicere*	Wohlsprechen
Psal 65. vers.9.	τέρπειν	*Oblectare*	Erlustigen
		Exhilarare	Erfrewen
Thre.2.vers.19.	ἀδολεχεῖν	*Contemplari, assiduè medita-ri, orare & Deum laudare*	Speculiren Tichten Bethen Gott loben

Iesa.35. vers.pen.		τρανὸς καὶ τρανὴ εἶναι	Perspicuus Manifestus Apertus esse	Helle/lichte/ Klar vnd offen sein
	מִתְרוֹנֵן	κεκραιπαληκὼς ἐξ οἴνου	Qui concoxit vel edormivit crapulam, Ovans, exultans, ovabundus, exultabundus	Einer der den rausch außgeschlaffen hatt vnd wider lustig worden ist/ rufft vnd schreyt als wenn er tollewere
Ron	רֹן	ἀγαλλίαμα	Ovatio	Das frolocken
Rinnah	רִנָּה	ἀγαλλίασις	Exultatio Iubilatio	Freudengeschrey
Renanah	רְנָנָה	εὐφροσύνη	Iubilus Lætitia	Freuden fest
Renanoth	רְנָנוֹת		Vox læta Triumphus	Jubilieren vnd Triumphiren
		δέησις	Petitio	Bitte
		ὕμνος	Deprecatio	Bethe / gebet
			Hymnus	Gesang
			Clamor	Geschrey
		κήρυγμα	Præconiũ, vox præconis	Des heroltsstimme
Sept. Interp. 1.Reg.22. vers.36.		στρατοκήρηξ	Præco exercitus	Der feldtherolt
Renanim	רְנָנִים	ταῶνες τερπόμενοι	Pavones exultantes	Freudigepfawen

רסן

Resen	רֶסֶן	χαλινὸς	Frænum	Zaum
	כֶּפֶל - רִסְנוֹ	πτύξις τοῦ χαλινοῦ	Duplicitas Plicatura fræni	Das gebiß am zaum

Iob 41. vers. 4.	πύξιν θώρηκος αὐτοῦ	*Squamæ thoracis, aliæ alijs incumbentes*	Dieschuppen vnd pantzer rtnglein wie eins am andern hengt
רֶסֶן מַתְעֶה	χαλινὸς πλανήσεως	*Frænum erroris*	Der zaum
		Errare faciens gentes	Das joch der jrthumb
	διωγμὸς χριστιανῶν ἐκκλησίας	*Persecutio Christianorum ecclesiæ*	Verfolgung der Christlichen Kirchen
Sept. Interp. Iesa. 30. vers. 28.	καὶ διώξεται αὐτοὺς πλάνησις	*Et insequetur eos error*	Vnd der jrthumb wird sie verfolgen

ר ס ס

Laors לָרֹס *Ezech. 16. vers. 14.*	ἀναμίξαι	*Miscere*	Mischen
		Conspergere	Mengen
Resisim רְסִיסִים *Amos 6. vers. 11.*	θλάσματα	*Ruinæ*	Risse Krinsten
		Rupturæ	
		Rimæ	
		Fissuræ	Spalten Brüche
		Scissuræ	
		Collisiones	
Resise רְסִיסֵי *Cant. 5. vers. 2.*	ψεκάδες	*Guttæ*	Tröpfflein
	ψεκάδια	*Stillæroris*	Thawtröpfflein

ר ע ב

Raef רָעֵב	πεῖναν	*Esurire*	Hungern
Hirif הִרְעִיב	λιμοκτονεῖν	*Fame necare*	Hungersterben
	λιμαγχεῖν	*Inedia conficere*	Verhügern lassen
	λιμαγχονεῖν	*Strangulare*	Hüger sterbē lassen
Raef רָעֵב	πεινῶν	*Esuriens*	Ein hungeriger
Reesim רְעֵבִים	πεινῶντες	*Famelici*	Hungerige
Reesah רְעֵבָה	ἐνδεὴς	*Famelicus. a.*	Hungerig
Prov. 27. vers. 7.	ἐν ἐνδείᾳ	*In inopia*	Vollhungers
Raaf רָעָב	λιμὸς	*Fames*	Der hunger

Reaſon	רְעָבוֹן	σιτοδοσία	*Frumentum-*	Gnaden korn
Gene.42. verſ.19. & 33.			*diſtributivum*	Hunger korn

רעד

Raad	רַעַד	τρέμειν	*Tremere*	Zittern/beben
Marid	מַרְעִיד	ἔντρομος	*Tremens*	Zitterend
	מַרְעִידִים	ἐν τρόμῳ	*In tremore*	Mit zittern
	רַעַד - רְעָדָה	τρόμος	*Tremor*	Zittern

רעה

Raah	רָעָה	ποιμαίνειν	*Paſcere*	Hütten
		βόσκειν	*Depaſcere*	Weiden
Reah	רֵעָה	νέμεσθαι	*Colere*	Warten
Hirah	הֵרֵעָה	ἀμύνειν	*Tueri*	Pflegen
	הִתְרֵעַ	ἑταιρίζειν	*Aſſociare*	Geſellen
		ἑταῖρος γίνεσθαι	*Socius fieri*	Mitgeſell werden
Roeh	רוֹעֶה	ὁ ποιμαίνων	*Paſcens*	Einer der da hüt-
Roim	רוֹעִים	ποιμὴν	*Paſtor*	Ein hirte (tet
		ποιμένες	*Paſtores*	Hirten
Rei	רְעִי	νομὸς	*Paſcuum*	Weide
1.Reg.4.verſ.23.		νομὰς	*Paſcualis* / *Gregalis*	Was auff der
		νομάδες	*Inpaſcuus-* / *degens*	weide gehet
	אֹהֶל - רֹעִי	σκηνὴ	*Tabernaculũ*	Ein hirtenheuß-
Ieſa.38.verſ.12.		ποιμενικὴ	*paſtorale*	lein/das man von
		ποιμένων	*paſtorum*	einem ort zum an-
				dern führt
Reah	רֵעַ	φίλος	*Amicus*	Ein freund
		ἑταῖρος	*Socius*	Geſelle
		πλησίον αὐτοῦ	*Proximus*	Nechſter
Pſal.130.verſ.2.		Διαλογισμὸς τῆς καρδίας	*Cogitatio-* *cordis*	Des hertzen ge- dancken
Reeh	רֵעֶה	ἀρχιεταῖρος	*Familiariſſi-* *mus amicus*	Der beſte- freund

Reah	רֵעָה	αἱ πλησίον σου	*Sodales*	Gespiele
Reoth	רֵעוֹת	σωετερίδες	*Sociæ*	Schwestern
Raiah	רַעְיָה	ἡ πλησίον	*Amica*	Eine liebe gespiele
Raiathi	רַעְיָתִי	ἡ πλησίον μου	*Amica mea*	Meine gespiele
Raion	רַעְיוֹן	τὸ νέμειν	*Pastio*	Das hütten vnd weiden
			Depastio	
		ἑταιρία	*Societas*	Gesellschafft
		φιλία	*Sodalitium*	Freundschafft
Raiuth	רַעְיוֹת	πλησιασμὸς	*Familiaris consuetudo*	Brüderschafft
Eccl. 1. vers. 14.		διαλογισμὸς	*Studium*	Fleiß
Eccl. 1. vers pen.		προαίρεσις	*Consilium*	Rath
		πνεύματος	*Cogitatio cordis*	Des hertzen gedancken
		ματαιότης	*Vanitas*	Eytelkeit
			Afflictio	Mühe vnd arbeit
Mare	מִרְעֶה	νομὴ	*Pabulum*	Weide
		βόσκημα	*Pascuum*	Widemuth
Marith	מַרְעִית	βοσκήματα	*Pascua*	Hüttung
		ποίμνια	*Grex ipse*	Herde
Mereah	מֵרֵעַ	*Sodalis, socius, vide superius in* רוע		

רעל

Raal	רַעַל	πάλλειν	*Tumultuari*	Ein Tumult anrichten
			Turbari	
			Vibrare	
Horal	הָרַעַל	κραδαίνειν	*Agitari*	Hin vnd wider bewegt vnd getrieben werden
Nahum. 2. vers. 3.		θορυβεῖν	*Commoveri*	
		θορυβεῖσθαι	*Concuti*	
		σαλεύεσθαι	*Tremere*	Zittern
			Contremiscere	Erschuttern
Raal	רַעַל	σάλος	*Iactatio tempestatis*	Das wütende Meers
Zach. 12. vers. 2.		σαλευόμενος		
		οἰνοφλυγία	*Temulentia*	Trunckenheit
		τρόμος	*Tremor*	Zittern vñ erstarrē

Tarelah תַּרְעֵלָה	καπάνυξις *Psal.60.V.5.*	*Soporatio*	Ein tieffer schlaff/ da einer dahin fellet/als wenn er tod were
		Consternatio		
		Compunctio		
	πῶσις *Iesa.51.V.17.*	*Casus, ruina-*	Fall/verderb vnd vntergang
		interitus		
Realoth רְעָלוֹת	κόσμος τῆς κεφαλῆς	*Tremulæ vittarum*	Das Haarband/ flittern/ geflitter am stirnband	

רעם

	σαλέυειν	*Movere*	Bewegen	
	σαλέυεσθαι	*Commoveri*	Bewegt werden	
	δακρύειν	*Lacrymari*	Weinen	
Raam רַעַם	ἐξουθενεῖν	*Exprobrare*	Auffrucken	
		Contemnere	Verachten	
	Vim & impetum inferre	*Ad iram & lacrymas provocare*	Zu zorn vnd weinen reitzen	
	βροντᾶν	*Tonare*	Donnern	
		Intonare	Einen donner ergehen lassen	
Raam רַעַם	βροντὴ	*Tonitru*	Donner	
	καταιγὶς	*Tempestas*	Vngewitter	
		Procella	Sturm	
Iob.39.Vers.28. *Iob.39.Vers.22.*	ἀλάλαγμα ἀλαλαγμὸς καὶ κραυγὴ	*Clamor militum, barrito, jubilatio, vlulato, victorialis hymnus*	Feldgeschrey/ Alla/alla/Holla/ holla/victoria	
Ramah רַעֲמָה	χρεμετισμὸς	*Hinnitus equorum*	Das migern der Pferde	
Sept. Interp.	φόβος	*Timor*	Forcht	

רען

Raanan רַעֲנָן	εὐθαλὴς	*Viridis*	Frisch

Raanan רַעֲנָן	θάλλων	Virens	Grünend
Raananah רַעֲנָנָה	χυλώδης	Succiplenus	Voller safft
Psal.37.Vers.35.	φυλλώδης	Frondosus	Astig/zweigig
אֶזְרָח - רַעֲנָן	δάφνας	Lauros	Grüne Lorbeer-
	εὐθαλείας	virides	bäume
Sept.Interp.	τὰς κέδρους	Cedros	Die Cedern
	τοῦ λιβάνου	Libani	Libani
Deut.12.Vers.2.	δασέως	Densæ	Dicke
Psal.92.Vers.15.	εὐπαθοῦντες	Benè affecti	Wolgeschaffen
		Vegeti	Wol auff
Iob.15.Vers.32.	εὐθαλήσῃ	Virescet	Wirdt grunen
Cant.1.Vers.16.	σύσκιος	Vmbrosus	Schattichte

רעע

	πονηρὸς εἶναι	Malus esse	Böse seyn
רַע - רוֹעַ ——	πονηρεύειν	Malignus esse	Böses gönnen
		Invidere	Mißgönnen
Naroah נָרוֹעַ	οὐκ ἀρέσκειν	Displicere	Mißfallen
Herah הֵרַע	κακοῦν	Malè tractare	Vbel zurichten
&c. הִתְרוֹעֵעַ	κακοποιεῖν	Malè facere	Böses thun
	ταράττεσθαι	Turbari	Verstöhrt werden
	πονηρεύειν	Peßimè-	Gar vbel-
	τοῦ ποιῆσαι	agere	thun
Sept.Interp.	κατὰ λαμβάνειν	Invadere	Angreiffen
Iob.34.Vers.24.		Corripere	Straffen
Psal.2.Vers.9.	ποιμαίνειν	Pascere	Weiden à רָעָה

Sic Iesa.8.Vers.9. γνῶθε, Iere.15.Vers.12. & Pro.13.Vers.20. γνωθήσεται à יָדַע legerunt Daleth pro Resch.

Rah רַע	πονηρὸς	Malus	Böse
	πονηρὸν	Malum	Das böse
רַע - עַיִן ——	ὀφθαλμὸς-	Oculus-	Ein böses auge
	πονηρὸς	malus	
Sept pro.23.V.26.	ἀνὴρ-	Homo-	Ein neydischer-
	βάσκανος	invidus	mensch

Raah	רָעָה	πονηρία, κακία	Malitia	Boßheit
Roah	רֹעָה	πονηρὸν, κακὸν	Malum	Böses
		ταλαιπωρία	Calamitas	Vnglück
רָעוֹת - מַרְאֶה		πονηραὶ- τῷ εἴδει	Malæ- aspectu	Eines bösen auß vnd ansehens
Sept. Gen. 41. V. 3.		αἰσχραὶ	Deformes	Vngestalt
שֵׁן - רֹעָה		ὀδὸς κακοῦ ἢ κακίας	Dens mali, vel malitiæ	Ein Zahn der- boßheit
Hoc est:		ὀδὸς κακὸς	Dens malus	Ein böser zahn

רעף

Raaph	רָעַף	δροσίζειν	Rorare	Tawen
		στάζειν	Stillare	Tröpflen
		ῥέειν	Fluere	Fliessen
			Perfundere	Begiessen
	הִרְעִיף	ῥαίνειν	Defluere	Abfliessen
			Irrorare	Tawen
		εὐφραίνειν	Exhilarare	Feist vnd frucht-
		πιαίνειν	Pingue facere	bar machen
		πλήθειν	Implere	Erfüllen
			Replere	

רעץ

Raaz	רָעַץ	θράυειν Exo. 15. V. 6.	Percutere	Zuschlagen
			Confringere	Zerbrechen
			Comminuere	Zermalmen
			Atterere	Zerreiben
			Conterere	Zu nichte machen
		σαθροῦν Iud. 10. V. 8.	Marcidum & flaccidum reddere	Zu Mist / koth / vnflat machen
			Debilitare	Schwächen
			Conquassare	Zerschmeissen

רעש

Hirisch	רָעַשׁ - נִרְעַשׁ הִרְעִישׁ	σείειν	Agitare	Bewegen
		σείεσθαι	Concuti	Rauschen

Raasch	רָעַשׁ	τρέμειν	*Tremere*	Zittern
Niraſch	נִרְעַשׁ	παραθήεσθαι	*Turbari*	Beben
Hiriſch	הִרְעִישׁ	συσσείεσθαι	*Commoveri*	Bewegt werden
Sept. Pſal. 72. V. 16.		ὑπεραίρεσθαι	*Efferri, extolli*	Sich erheben

Raaſch רַעַשׁ	σεισμὸς	*Strepitus*	Geraůſche
		Crepitus	Geknacke
	ὀδύνη	*Sonitus*	Hall/ſchall
		Tremor, dolor	Zittern/ſchmertz
	συσσεισμὸς	*Tumultus*	Getůmmel
		Commotio	Bewegung
		Concuſsio	Erſchůtterung

ר פ א

Raphah רָפָא	ἰάεσθαι	*Sanare, curare*	Heylen
Nirpah נִרְפָּא	ἰατρεύειν	*Mederi*	Artzneyen
Rippeh רִפֵּא	ὑγιαίνειν	*Rectè valere*	Geſund ſeyn
&c. רִפְּתָנִי		*Sanus eſſe*	
		Bona valetudine vti	
Raphah רָפָא	Γίγας, Τιτὰν	*Gigas, Titan*	Rieſe/Heune
רְפָאִים	τιτᾶνες	*Titanes*	Rieſen
	γίγαντες	*Gigantes*	Heunen
	ἰατροὶ	*Medici*	Artzte
Rephuah רְפוּאָה	ἴασις	*Sanatio*	Heylung
Riphuth רִפְאוּת	ἴαμα	*Medicina*	Artzney
Marpeh מַרְפֵּא	ἰατρευσις	*Medela*	
		Remedium	
	ὑγίεια	*Sanitas*	Geſundheit

ר פ ד

Raphad רָפַד	στρέσειν	*Sternere*	Decken
Ripped רִפַּד	στρωννύειν	*Subſternere*	Vnterdecken
	σεμνάσθαι	*Aeſtimare*	Achten/halten
	στοιβάζειν	*Stipare*	Vmbgeben
		Conſtruere	Vmbbawen
Rephidah רְפִידָה	στρωμνὴ	*Stragulum*	Strewe/decke
	ἀνάκλισις	*Recubitus*	Das lager

Rephidah רְפִידָה {ἀνακλισμὸς *Recubitorium* Das bette
τὸ ἀνακλιτὸν, ἀνάκλιντρον, Ανακλιντήριον.

רפה

	ἠπιᾶσθαι	*Lenior fieri*	Linder werden
	κηλεῖσθαι	*Leniri*	Sich lindern
	ἀνιέναι	*Remittere*	Nachlassen
	κλίνειν	*Inclinare*	Sich neigen
	παύειν	*Cessare*	Auffhören
	ἀφιέναι	*Dimittere*	Ablassen
	ἀφανίζεσθαι	*Evanescere*	Vergehen
	δαπανᾶσθαι	*Consumi*	Verzehrt werden
Raphah רָפָה	τὴν χεῖρα-	*Manum-*	Die hände sin-
Nirpah נִרְפָּה	ἀνιέναι	*remittere*	cken lassen
Hirpah הִרְפָּה	ῥᾳθυμότερος	*Remissior fieri*	Nachlässig werdē
	ἐκλύεσθαι	*Animo dissolvi, despondere animum*	Feige vnd verzagt werden
	χολάζειν	*Otiari*	Faulentzen
	ναρκεῖν	*Otio torpere*	Laß vñ faul werdē
	ἐκλύειν	*Ad desperationē adigere*	Verzagt machen
	ἀπέρχεσθαι	*Abire*	Darvon gehen
הִתְרַפֵּאת	μολύνεσθαι	*Pollui, contaminari, conspurcari*	Sich verunreini- gen/ einen schand- fleck anhengen
מִתְרַפֵּאת	ὁ μὴ ἰῶμενος ἑαυτὸν	*Qui sibi ipsi non sapit*	Der jhm selbst nit helffen will
Rapheh רָפֵה	ἀδυνὴς	*Lassus, segnis*	Laß / schwach/
Raphah רָפָה	ἐκλυόμενος	*debilis, torpescēs, remissior*	faul/ nachlässig
	ἀνειμένος		
Rippajon רִפָּיוֹן	ἔκλυσις	*Remissio*	Das verzagen
לֵב־מַרְפֵּא	πραΰθυμία	*Cormite, mansuetum, humanum, vita carnis est*	Ein fein sanffmü- tig/ruhig/leutselig Hertz/lebt noch eins so lang
תַּיי־בְּשָׂרִים	μακροβιότης		

Prov. 14. Vers. 30.

עֵת־מַרְפֵּה *Iere.8.Vers.15.*	καιρὸς τῆς ἀνέσεως καὶ ἰάσεως	*Tempus relaxationis & medelæ*	Die zeit daß es besser werden soll

רפס

Raphas רָפַס *Vndiq;, Corradere* Rips/Raps zusamen raffen/scharren/kratzen/krimmen.	μὴ ἐκλύεσθαι	*Minimè dissolvi*	Durchauß nicht nachlassen
	πάντα πειράζειν	*Omnes nervos intendere*	Alle seine kunst vñ krafft brauchen
		Omnia tentare inclusivè exclusivè	Alle mittel vnd wege fürnemen
	ἐγκλείειν	*Includere*	Einschliessen
	ἐκκλείειν	*Excludere*	Außstossen
	κλυδωνύζεσθαι	*Fluctuare Deÿcere & substernere sese ad conculcandum ac rursus erigere animũ, erigere & liberare sese*	Wallen/schwimmen/auff vnd niderfahren/wie es die notturfft erfordert
Rephes רֶפֶס רַפְּס וד׳ות *Ies.57.Vers.pen.* *2.Par.2.Vers.16.*	ῥίψ, ῥώψ, & ῥίπος, ῥιπιστὸς, ἀπόῤῥιψις, ῥαψῳδίαι σχεδίαι	*Ramus, vimen, virgultum, projectio, rejectamentum, rapsodes* *Rates*	Reißholtz/mist/koth/vnd alles was das Wasser mit sich ans Vfer führt/flösset Flössen Floßhöltzer Holtzflössen

רפק

הִתְרַפֵּק ———	ἐπιστηρίζεσθαι	*Inniti*	Sich lehnen

רפש

Rephesch רֶפֶשׁ *Idem quod* רֶפֶס & פֶּרֶשׁ *de quibus suo loco.*

Raphas

Raphas	רָפַשׂ	καταπατεῖν	Conculcare Proculcare	Mit füssen zertretten
		ταράσσειν	Turbare pedibus	Mit den füssen trüben
		φράσσειν	Obthurare Obstruere	Vermachen Verstopffen
Mirpas	מִרְפָשׂ	τὸ τεταραγμένον	Turbatum pedibus	Was mit den füssen getrübt ist

רפת

Rephatim Sept. Interp.	רְפָתִים	βουστασίαι	Stabula Bovilia Bubilia	Ochsen ställe
Hab. 3. Vers. 17.		φάτναι	Præsepia	Krippen

רצא

Razoh	רָצוֹא	τρέχειν	Currere	Lauffen
———	רָצִאתִי	προσδέχεσθαι	Acceptare Placari	In gnaden auffnemen Gnedig seyn

Nota. Quando currendi significationem habet pertinet ad רוץ: *Quando vero placandi, pertinet ad* רצה:

רצד

Rizzed Significatione idem quod רָקַד	רִצֵּד	σκιρτᾶν	Salire, saltare, Saltu lascivire	Hupffen/tantzen Springen
Sept. Interp. Psal. 68. Vers. 17.		ὑπολαμβάνειν	Suspicari Existimare Putare Suscipere	Dencken Meinen Achten Fürnemmen

רצה

Razah	רָעָה	εὐδοκεῖν δέχεσθαι	Beneplacitum habere	Einen wolgefallen haben
		προσδέχεσθαι	Acceptare	Auff vnd annemmen
Razui	רָצוּי	εὐδόκιμος	Acceptissimus	Lieb vnd angenem
		δεδοξασμένος	Honorandus	In grossen ehren

		συντρέχειν	*Vna currere*	Mitlauffen
		λύεσθ	*Solvi, laxari*	Auffgelöset
			Remitti	erlassen vnd
Nirzah	נִרְצָה		*Dimitti*	vergeben werden
Rizzah	רִצָּה	δεκτὸν εἶναι	*Acceptum esse*	Angenem seyn
Hirzah	הִרְצָה		*Placare gratiam et favorem ambire & impetrare*	Versöhnen/ Gnade su-chen vnd erlan-gen
	הִתְרַצָּה	ἀλλάττειν		
		ἀλλαγὴ	*Reconciliari*	Versöhnt werden
			In gratiam redire	Zu gnaden kom-men
Razon	רָצוֹן	εὐδοκία	*Beneplacitum*	Wolgefallen
		θέλημα	*Voluntas*	Wille
——	כִּרְצוֹנָם	ὡς ἄρεσον αὐτοῖς	*Secundũ beneplacitum eorũ*	Nach jhren wunsch vnd beger

ר צ ח

	רָצַח נִרְצַח רֹצֵחַ	φονεύειν	*Occidere*	Tödten
	רֹצֵחַ מִרְצֵחַ	φονευτὴς	*Homicida*	Ein Mörder/ todschläger
	נִרְצָח נִרְצָחָה	πεφονευμένος	*Occisus. a.*	Ein erschlagener
Rezach	רֶצַח	φόνος	*Occisio, cædes* / *Interfectio* / *Homicidium*	Mord / vnd Tod-schlag
Sept. Interp. *Psal. 42. Vers. 11.* *Ezech. 21. Vers. 22.*		τὸ κατακλᾶσθαι τὰ ὀστᾶ μου βοὴ pro φόβῳ.	*Confractio ossium meorum*	Da einem die bein entzwey gebrochen werden

ר צ ע

Razah	רָצַע	τρυπᾶν	*Terebrare* / *Perforare* / *Pertundere*	Durchboren / Durchstechen / Durchschlagen
Marzeah	מַרְצֵעַ	ὀπήτιον	*Subula*	Ahle/ pfriem

ר צ ף

Rezeph	רֶצֶף	στοὰ, πέρσαις	*Stoa, porticus*	Spatzier platz

Rezeph

	βηλὸς, ἔδαφος	*Pavimentum*	Estrich/Saal/Bühne	
	λιθόστρωτον	*Lapide stratum*	Mit stetnen	
Rezeph רֶצֶף	βάσις λιθινὴ	*Basi lapidea*	gepflastert	
Razuph רָצוּף		*Columnis-*	Mit schönen	
Rizpah רִצְפָּה	σωρὸς ξύλων	*cinctum*	seulen	
מִרְצָפֶת	ἄνθραξ	*Carbo, Pruna*	Kohlen	
	ἐγκρυφίας	*Tortula prunarum*	Geröst broth	
		Placenta inter prunas cocta	Aschertuchen/ Beheschnitten	

ר צ ץ

	βλάπτειν, ὑβρίζειν	*Ladere*	Beleydigen
	συμβάλλειν	*Collidere*	Zerstossen
	σωλαρεύειν	*Concutere*	Zerschmetssen
	συστείειν	*Conquassare*	Zerdrucken
	καταπατεῖν	*Pessundare*	Vnterdrucken
	συντρίβειν	*Conterere*	Zertretten
Razaz רָצַץ	καταδυναστεύειν (κλᾶν	*Tyrannidem exercere*	Gewalt vben
Naroz נָרוֹץ	συνθλᾶν, συγκρούειν	*Confringere*	Zerbrechen
Rizzez רִצֵּץ	θραύειν	*Frangere, friare*	Zermalmen
Herez הֵרֵץ		*Vitiare*	Schwächen
הִתְרוֹצֵץ		*Corrumpere*	Verterben
	λυμαίνειν	*Vastare*	Verwüsten
		Evertere	Vmbkehren
		Saltu lascivire	Hupffen
	σκιρτᾶν	*Collidere*	Sich stossen
	διατρέχειν	*Currere*	Lauffen

Nota. Quando διατρέχειν *significat, tunc pertinet ad radicem* ר וץ.

ר ק ב

Rakaf רָקַב	σβέννυσθαι	*Extingui*	Verlöschen
	σήπεσθαι	*Putrescere*	Faulen

	לֹא־יִרְקַב־	ἄσηπτον	*Quod putrefieri nequit*	Das nicht faulen kan
Rakaf	רָקָב	σῆψις	*Putrefactio*	Feule
		σηπεδὼ	*Putredo*	Verrostung
		τερηδὼν	*Teredo*	Holtzwurm
Prov. 14. vers. 30.		σὴς	*Tinea*	Motte
Prov. 12. vers. 4.		σκώληξ	*Vermis*	Ein wurm
Hab. 3. vers. 16.		τρόμος	*Tremor*	Zittern
Hose. 5. vers. 12.		κέντρον	*Stimulus*	Stachel
Iob. 13. vers. vlt.		ἀσκὸς	*Cadaver*	Aaß
Rikkafon	רִקָּבוֹן	σαπρὸς	*Putris*	Faul
		σαθρὸς	*Putridus*	Verrostet

רקד

Rakad	רָקַד	γαυριᾶσθαι	*Gestire*	Hupffen
Rikked	רִקֵּד	ὀρχεῖσθαι	*Gesticulari*	Lecken
Hirkid	הִרְקִיד	σκιρτᾶν	*Subsilire*	Springen
		ἀγάλλεσθαι	*Exultare*	Frolocken
		ἐξάλλεσθαι	*Exilire*	Auffspringen
		ἀναβράσσεσθαι	*Agitari*	Bewegt-
			Iactari	geworffen-
			Concuti	erschuttert werden
		προπαίζειν	*Proludere*	Spielen
			Iocari	Schertzen
Sept. Interp. Psal. 29. vers. 6.		καὶ λεπτυνεῖ αὐτὰς	*Et comminuet eas*	Er wird sie- zermalmen

Deduxerunt à דקק *Resch pro Daleth legendo, vel à* רִיק *abjecto Daleth similis ferè locus habetur 2. Sam. 22. & Psal. 18. vers. 43. in dictionibus* אֶרְקָעֵם *&* אֲרִיקֵם *de quibus suo loco.*

רקח

Rakach	רָקַח	ἐλαττοῦν	*Diminuere*	Gering vnd-
Rikkeach	רִקֵּחַ	τέμνειν	*Imminuere*	klein machen/
Hirkiach	הִרְקִיחַ		*In minutissimas particulas secare*	In kleine- stücklein zer- schneiden

		ζωμεύειν	*Elixare*	Kochen
			Coquere	Sieden
Rakach	רָקַח	ποιεῖν	*Conficere*	Zurichten
Rikkeach	רִקֵּחַ	ἀφέψειν	*Pigmenta*	*Conficiren*
Hirkiach	הִרְקִיחַ	μυρέψειν	*decoquere*	
Rokeach	רוֹקֵחַ	μυρεψὸς	*Vnguentario*	Apothecker
Rakkach	רַקָּח	μυρεψοὶ	*Vnguentorũ coctor*	
			Vnguentarij	
רֹקַח רֹקַח		ὁ ζωμὸς	*Pigmentum*	Allerley Apothe-kerey/Specerey
רְקָחִים			*Condimentũ*	
מְרֻקָּחִים		τὸ μυρεψικὸν	*Conditura*	
מְרֻקָּחַת			*Confectio*	
מְרֻקָּחַת		ἐξάλειπτρον	*Vas vnguentarium*	Gefesse
מְרֻקָּחַת		μυρεψικὰ	*Seplasia*	Marckt zuckerbu-(den

ר ק ם

		ποικίλλειν	*Acupingere*	Sticken/stricken/flicken/wunderlich zusammensetzen vnd auff die welt bringen
			Variegare	
			Variè compingere, distinguere, contexere, Inrerum naturam producere	
Rakam	רָקַם	ποικίλλεσθαι		
Rukkam	רֻקַּם	ὑφαίνειν		
		ποικιλφαίνειν		
		ὑφιστάναι		
Rokem	רוֹקֵם	ποικιλτὴς	*Acupictor*	Ein Seidensticker
		ὑφάντης	*Textor*	
		Φρύγιος	*Phrygio*	
מַעֲשֵׂה רֹקֵם		ἔργον ποικιλτῆ	*Opus phrygionicum*	Seidensticker-arbeit
		ὑφαντὸν	*Acupictoriũ*	
		τὰ ὑφαντὰ	*Textorium*	

Rikmah רִקְמָה רִקְמָתִים רִקְמוֹת	ποικιλία τὰ ποικίλα πεποικιλμένα πολύμιτα (να Φρύγια	Vestes diversorum colorũ Polymita Variegata Phrygionica Phrygia	Schöne gestickte kleider

רקע

	στερεᾶν	Firmare Stabilire	Gewißmachen Befestigen
	ἐλᾶν	Diducere	Zihen
Rakah רָקַע Rikkah רִקַּע הִרְקִיעַ	ἐς ὕψος ἀναπετάσαι ἀνατείνειν ἐκτείνειν ἐκπετᾶν διατείνειν	Sursum extendere Attollere Extendere Expandere Distendere	In die höhe zihen/ Trecken Auffheben Außdehnen Außspannen Außstrecken
Exod. 39. vers. 3.	πέμνειν	Secare Scindere	Hawen Schneiden
Ezech. 6. vers. 11.	ψοφεῖν	Percutere Allidere Strepitum excitare	Mit füssen schlagen/ stossen Ein getümmel vnd gepulter anrichten
Sept. à radice דקק			
2. Sam. 22. vers. 43.	λεπτύνειν	Comminuere	Klein machen
Iere 10. vers. 9.	προσβάλλειν προβάλλειν	Adiȳcere Proiȳcere	Darzuthuen Dahin werffen
Num. 17. vers. 4.	ὑπερτιθέναι	Obducere	Vberzihen
Iesa. 40. vers. 19.	περιχρυσᾶν	Deaurare	Vergulden
Rakiah רָקִיעַ Gene. 1. vers. 6.	στερέωμα ἐλαμὸς ἔλασις	Firmamentũ, Expansio Cæli, Diductio Agitatio	Das firmament/ die feste/ weite vnd breite des Himmels
Rikkuah רִקּוּעַ רִקּוּעִים	ἔλασμα, λεπὶς ἐλατὴ	Lamina ductilis	Gezogen blech
Num. 17. vers. 3.	λεπῖδες ἐλατὴ	Laminæ ductiles &c:	

		λέπτυνσις (γᾶν	Extenuatio	Verkleinerung
		γε, γᾶν, ἀλλὰ	Saltem	Nur
		τελάχιστον	Tantum	Allein
Rak	רַק	γεμὴν	Verum	Aber
		ἀλλ' ὅμως	Tamen	Doch
		πλὴν ἀλλὰ	Veruntamen	Aber doch
		μόνον	Tantummodo	Nur allein
רַק־לוּאַי		μήπως	Fortè non	Vielleicht nicht
Harak	הֲרַק	μὴ μόνον;	Num tantum	Soll den allein
		τὸ μῆλον	Malæ, Maxillæ	Wangen
Rakkah	רַקָּה	γνάθος	Genæ	Backen
Rakkoth	רַקּוֹת	κρόταφος	Tempus	Der schlaaff
		λεπτὸς. ἡ.	Tenuis	Gering
Rakik	רָקִיק	λάγανον	Laganum	Ein fladen
Rok	רֹק	Sputum, vide in radice יר ק		

ר שׁ ה

			Indulgentia	Indulgentz/ Licentz/Gunst/ Verlaub/ Befehlich
Rischion	רִשְׁיוֹן	γνώμη	Licentia	
		ἐπιχώρησις	Mandatum	
Kerischiõn	כְּרִשְׁיוֹן	διὰ γνώμης, καὶ ἐπιχώρησιν	Venia	
			Facultas	
			Concessio	
			Permissio	

ר שׁ ם

		τάττειν	Ordinare	Ordnen
Rascham	רָשַׁם	συντάττειν	Decernere	Beschliessen
			Ratificare	Bekrefftigen
			Ratum	Was gewiß beschlossen vnd bekrefftigt ist
Raschum	רָשׁוּם	συντεταγμένον	Firmum	
			Decretum	

ר שׁ ע

Raschah	רָשַׁע	ἀσεβεῖν	Impiè agere	Gottloß handeln
Hirschiah	הִרְשִׁיעַ	ἀδικεῖν	Injustè agere	Vnrecht thuen
		ἀσεβὴς εἶναι	Impius esse	Gottloße sein

Raschah רָשַׁע	ἀδικεῖν	*Condem-*	Vnrecht vrtheilẽ/
Hirschiah הִרְשִׁיעַ	κρίνειν	*nare*	richten/verdamñen
	ἀνομεῖσθαι	*Condemnari*	Verdambt werdẽ
הִרְשִׁיעַ לַעֲשׂוֹת	ἀνομεῖν	*Impie-*	Gar vbel handeln
	τῷ ποιῆσαι	*agere*	
2. Paral. 22. vers. 3.	ἁμαρτάνειν	*Peccare*	Sündigen
Deut. 25. vers. 1.	καταγινώσκειν	*Punire*	Straffen
		Damnare	Verdammen
Iob. 34. vers. 12.	ἄτοπα ποιεῖν	*Absurda & inepta facere*	Närrisch handeln
Iob. 34. vers. 29.	καταδικάζειν	*Sententiã ferre*	Wider einen ein
Sept. Interp. 1. Sam. 14. vers. 47.		*contra aliquem*	vrtheil fellen
Iarschiah יַרְשִׁיעַ	ἐσώζετο	*Servabat, salutem præstabat*	Hat er glück vnd heil

Nota. Legerunt יוֹשִׁיעַ *pro* יַרְשִׁיעַ. *Divus Hieronymus, superabat. Vatablus, viriliter agebat. Chaldæus, perdebat. Alij terrebat, turbabat, perterrefaciebat. Meo judicio,* ἀνδρικῶς, *perfractè, præfractè, pertinaciter, obstinatè, pro authoritate regia stricto jure agebat. Germanicè,* Er fand vberall genung zu straffen / darumb hielt er auch desto strenger halßgerichte.

Rascha רָשָׁע	ἀσεβὴς	*Impius*	Ein gottloser
Reschaim רְשָׁעִים	ἄνομος	*Iniquus*	Vnbilliger
Reschaah רְשָׁעָה	ἁμαρτωλὸς	*Peccator*	Sünder
Reschah רֶשַׁע	ἀσέβεια	*Impietas*	Gottloß wesen
Rischah רִשְׁעָה	ἀνομία	*Iniquitas*	Vngerechtigkeit
מִרְשַׁעַרְתּ	πλημμέλεια	*Improbitas*	Gottlose
		Impiissima	boßheit

ר ש ף

	ἄνθρακες	*Prunæ*	Glüende kohlen
Rescheph רֶשֶׁף	ἀνθράκια	*Carbones igniti*	
Rischpe רִשְׁפֵי	ἄνθραξ	*Carbunculus*	Carfunckelschwer
Reschaphi רְשָׁפִים	καῦμα, πυρετὸς ὀξὺς καὶ καυσικὸς	*Cauma, febris acuta & ardens*	Pestilentz blatter

	φλόξ	*Flamma*	Flamme
	υἱοὶ φλογὸς	*Filij flammæ*	Funcken
	λαμπάδες	*Lampades*	Fackeln
	σπινθῆρες	*Scintillæ*	Füncklein
	φλόγες τοῦ οὐρανοῦ	*Flammæ cœlestes*	Fewer vom Himmel
	ὀϊστοὶ	*Flammæ arcus, sagittæ ignitæ*	Fewrige pfeile
	ἀμφίπυροι		
Rescheph רֶשֶׁף	ἰοβόλοι	*Venenatæ*	Vergifftet
Rischpe רִשְׁפֵי	ἰσχυροὶ	*Potentes*	Gewaltig
Reschaphim רְשָׁפִים	καίοντες	*Vrentes*	Brennend
	ὄφεις	*Serpentes*	Schlangen
	πετόμενοι	*Volantes*	Fliegende
	πρεστῆρες	*Presteres*	rackethen
	δράκοντες	*Dracones*	Trachen
	ὄρνιθες	*Aves*	Vögel
	ἅρπυιαι	*Harpÿiæ*	Raubvögel
	διάβολος	*Diabolus*	Teuffel

Septuaginta interpretes variè quoq; reddiderunt. Deut. 32. vers. 24. ὀρέων. *Iob. 5. vers. 7.* νεοσσοὶ δὲ αὐτῶν. *Psal. 78. vers. 48.* τῷ πυρὶ. *Cant. 8. vers. 6.* ζῆλος κρεῖττων πυρός. *Psal. 76. vers. 4.* τὰ κρίματα. *Eligat sibi lector quod textui maximè convenit.*

ר ש ש

Russchasch רוּשַׁשׁ	καταστρέφειν	*Everti*	Vmbgekehrt
Idem quod רוּשׁ		*Subverti*	vnd verwüstet
		Destrui	werden
	ἀπορεῖσθαι	*Ad paupertatem redigi*	In armuth gerathen

ר ש ת

Rescheth רֶשֶׁת	Δίκτυον	*Rete*	Ein Netz
Rascheth רַשֶׁת	δικτυωτὸν	*Reticulum*	Wie ein netz
	παγὶς	*Laqueus*	Ein falstrick

Reteth	רֶתֶת	δικαιώματα	*Rectum*	Recht
			Rectitudines	Richtigkeit
			Iusta	Gerechtigkeit
Hoseæ 13. vers. 1.			*Salutaria*	Errettung

Cum Ephraim loqueretur recta, rectitudines, justa & salutaria &c: Tunc princeps erat in Israel: Postquam vero contaminavit se per Baal; Tunc penitus demortuus est. Germanicè. Da Ephraim redte was recht war: Da war er der oberste in Jsrael: Nach dem er sich aber mit dem Baal so schändlich eingelassen vnnd versündiget hat/so ist er nun gar gestorben.

ר ת ח

Rittach	רִתַּח	ζεειν	*Fervere*	Kochen
			Bullire	Sieden
Ruttach	רֻתַּח	ἐκζεειν	*Effervere*	Auffsieden
			Effervescere	Auffkochen
Hirtiach	הִרְתִּיחַ	ἀναζεειν	*Ebullire*	In die höhe sieden
			Fervefacere	Zum sud bringen
Retachim	רְתָחִים	ζέματα	*Ebullitiones*	Das kochen-
			Decoctiones	vnd sieden

ר ת ם

		ἐνδεεειν	*Iungere, Ligare currũ ad equos*	Anstrengen
		σωδεεειν		Anspannen
Ratam	רָתַם	ψοφεῖν *Mich. 1. ver. 13.*	*Percutere*	Roß vnd wagen-
			Allidere	zu hauff stossen-
			Strepitum excitare	vnd darvon- rollen
Rotem	רֹתֶם	σπάρτιον	*Genista*	Ginst
	רְתָמִים	ἄρκευθος	*Iuniperus*	Weckholter

Septuag. Interp. varijs nominibus reddunt. 1. Reg. 19. vers. 5. Dum textus habet, Et recubuit Elias Propheta, dormivitq; subter genistam vel Iuniperum: Ipsi retinentes lectionem Ebraicam verterunt, καὶ ἦλθε, καὶ ἐκάθισεν ὑποκάτω ῥαθμ. *Et venit & dormivit sub Ratham. Ex quo quidam* ῥάδαμνον *vel* ἐρίδαμνον *h. e. Germen, Ramum & Ramusculum intelligunt. Si h. m. vocabulorũ proprietas investigari*

potest

potest ac debet, æquè τὸ ῥόδον *Rosam &* ῥοδωνιὰ *Rosarium vel Rosetũ, locum vbi rosæ nascuntur, significat. Versu sequente ejusdem capitis Sept. Interpretes sic vertunt:* καὶ ἐκοιμήθη, καὶ ὕπνωσεν ὑπὸ φυτὸν ἐκεῖ. *Et recubuit & dormivit sub vmbra juniperi. Psal. 120 Vers. 4. Dum textus habet: Quid dabit tibi & quid apponet tibi lingua dolosa? Nisi sagittas potentis acutas: cum carbonibus juniperorum, Hoc est: Lingua dolosa nil nisi rixas & contentiones excitat, ignemq́ accendit qualis est Iuniperi. Sept. Interpretes reddiderunt,* σὺν τοῖς ἄνθραξι τοῖς ἐρημικοῖς. *Hieronymus, cum carbonibus desolatorijs. Verbis discrepantibus sensus ad idem redit. Iob 30. Vers. 4. Dum textus habet, Et radix Iuniperorum cibus eorum est. Græci verterunt,* ἄλιμα ἦν αὐτῶν τὰ σῖτα. *Quæcunq́ saltem famem depellere poterant, cibaria eorum erant.* Sie assen was jhnen für kam / daß sie nur den hunger stillten. *Est &* ἄλιμος *sive* ἅλιμος θάμνος φραγμίτης, ὃς ἐν παραθαλασσίοις καὶ φραγμοῖς φύεται. *Quo interpres Græcus fortè respexerit. Vatablus sic vertit. Et radicem Iuniperorum ad calefaciendum se. Pro* לַחְמָם *legit* לְחַמֵּם *ad Calefaciendum. Ex Lamed radicali servilem fecit literam &* חמם *pro* לחם *posuit. Iudicium sit penes lectorem.*

רתק

Ruttak רֻתַּק *Nahum 3. Versu 10.*	δέεσθαι	*Ligari, vinciri, in vincula conijci*	Gebunden in die Eysen gelegt vnd verwahrt werden
לֹא־נִרְתָּק *Eccles. 12. Vers. 6.*	οὐ μὴ δέεσθαι	*Non constringi*	Nicht können gebunden werden
Hoc est:	λύεσθαι	*Solvi*	Sich loß machen
	ῥήσσεσθαι	*Rumpi*	Reissen
	ἀναλύεσθαι	*Dissolvi*	Sich aufflösen
Hinc Sept. Interp.	ἀνατρέπεσθαι	*Everti subverti*	Gantz vnd gar vmbgekehrt werdẽ

Est autem duplex hujus dictionis lectio, Nam viri Masoreth legunt יֵרָחֵק *Elongetur, Subtrahatur, Removeatur, Chet pro Thau ponendo. Meo tamen judicio, contra Ebrææ linguæ proprietatem. Quemadmodum enim Ebraicè dicitur* אָבָה *velle* לֹא־אָבָה *Non velle*

h.e. Nolle. Sic hoc in loco dicitur רָתַק Ligare, & לֹא רָתַק Non ligare h.e. dissolvere. Sed de his atq; alijs difficultatibus & nodis gordijs quam plurimis nunc non est disserere, ne liber in immensum excrescat. Dabitur autem à nobis opera, vt ea, si non omnia, plurima tamen, in Harmonia nostra Biblica, Ebræa, Chaldaicæ, Græcæ, Latinæ, Germanicæ atque aliarum linguarum, DEO fauente plana, & publici iuris fiant.

Rattok	רַתּוֹק	δεσμὸς	Vinculum	
		σειρὰ	Catena	
	רְתוּקוֹת	δεσμοὶ	Ligamina	Ketten/ Bande/ Schlosse/ Vorlagen/ Rigel ꝛc.
		σειραὶ	Clausuræ	
			Conclusiones	
			Vincula	
	רְתִיקוֹת	μοχλοὶ	Pessuli	
		καταπήγια	Repagula	

Sept. Interp. non exponunt quid fuerint. Vide de his Ezech. 7. Vers. 5. à fine. Iesa. 40 Vers. 19. & 1. Reg. 6. Vers. 21.

Finis Literæ Resch.

		ἀντλᾶν	*Haurire*	Schöpffen
			Aquari	Wässern
			Aquam petere,	Wasser holen/
Schaaf	שְׁאֵבָה	ὑδρεύειν	*haurire*	schöpffen
			Rigare, irrigare	Giessen / begiessen
		ἕλκειν ἄν	*Attrahere*	Ziehen
			Calo, lixa,	Wasserträger
Schoef	שֹׁאֵב	ὑδροφόρος	*Aquæ gerulus*	Kuche bube
			Hauriens aquã	Wasser schöpffer
	שֹׁאֲבוֹת	ὑδρευόμεναι	*Haurientes aquam*	Wasser schöffer-rinnen
		ὑδροθῆκαι	*Hauritoria*	Wasser-schöpffen
—	מִשְׁאֲבִים	ὑδρεῖα	*Aquaria*	
		ὑδρεύσεις	*Aquationes*	Trencken
			Loca ubi hauritur aqua	Schwemmen

שאג

		βρυχᾶσθαι	*Rugire instar*	Brüllen wie ein
Schaag	שְׁאָגָה		*Leonis*	Löwe
		ἐρεύγεσθαι	*Ructare*	Brüllen
Psalm. 38. Vers. 9.		ὠρύεσθαι	*Vlulare*	Heulen
			Irritari	
		ὀργίζεσθαι	*Ira accendi*	Ergrimmen
Ies. 5. Vers. 29.		παροξύνεσθαι	*Inflammari*	Sich erzürnen
		ὁρμᾶν	*Irruere*	Vberfallen
			Impetu ferri	
			Cum impetu invadere	Mit einem grim angreiffen
			aggredi	
Ier. 25. Vers. 30.		χρηματίζειν	*Vaticinari*	Verkündigen
			Prædicare	Predigen
			Oracula edere	Weissagen
			Iactare se,	Sich rühmen
Psal. 74. Vers. 4.		ἐγκαυχᾶσθαι	*Gloriari*	
			Exultare	Frolocken

Iere.51.Vers.38.	ἐγείρεσθαι	Excitari	Auffwachen
Amos 1.Vers.2.	φθέγγεσθαι	Vocem emittere	Die stimme erschallen lassen
Scheagah שְׁאָגָה	ὠρύωμα	Rugitus	Das Brüllen
	βρύχημα	Fremitus	Wütten vnd tobē
Iob.4.Vers.10.	στεν֏	Gemitus	Seufftzen
	στον֏	Suspirium	Athem holen
Psal.32.Vers.3.	τὸ κεκράζειν	Clamor	Das schreyen

שאה

Schaah שָׁאָה	ἠχεῖν	Sonare	Sausen vñ brausen
Nischah נִשְׁאָה	σαλευειν	Commovere	Bewegen (sen
Hischah הִשְׁאָה	συστείειν	Conquassare	Zerschüttern
	ἐκπλήττεσθαι	Obstupescere	Bestürtzt werden
	καταπορθεῖν	Devastare	Verwüsten
	συντρίβειν	Conterere	Zerschmettern
	ἐρημοῦν	Desolare	Wüste machen
	καταλείπειν ἔρημον	Desolatum relinquere	Verwüstet liegen lassen
	ἐξερημοῦν	Devastare	Zur einöde machē
	ἐπαίρειν	Tollere	Dahin raffen
	βίᾳ φέρεσθαι	Evertere	Vmbkehren
Idem ferè quod הִשְׁתָּעָה	καταμανθάνειν	Cum stupore rem aliquam intueri & admirari	Mit verwunderung etwas ansehen vnd betrachten

שאה

Scheijah שְׁאִיָּה	ἦχος	Sonus, sonitus	Wütten/toben
Schoeh שְׁוֹאָה	κύτος	Profunditas	Tieffe
Schoah שׁוֹאָה	κῦμα	Fluctus	Wellen
Schaon שַׁאֲוֹן	πάταγμα	Concussio	Bewegung
	συγκίνησις	Commotio	Erregung
	συστεισμὸς	Conquassatio	Erschütterung
	καταπόρθησις	Devastatio	Verwüstung
	ταραχαὶ	Turbæ	Hauffen
	κραυγὴ	Clamor	Geschrey
	θόρυβος	Tumultus	Getümmel

שְׁאִיָּה ־ שׁוֹאָה

שְׁאִיָּה ־ שׁוֹאָה	ἐρήμωσις	*Desolatio*	Verwüſtung
שֹׁאָה ־ שֹׁאָה	ἀναίρεσις	*Interitus*	Vntergang
Pſalm.35.Verſ.17.	κακεργία	*Scelus, improbitas*	Bubenſtuck
Ieſa.10.Verſ.3.	θλῖψις	*Calamitas*	Elend
Prov.3.Verſ.25.	ὁρμὴ	*Motus*	Bewegung
		Conatus	Ein Thurſt
		Impetus	Gewalt
Iob.30.Verſ.3.	συνοχὴ	*Anxietas*	Noth
		Anguſtia	Angſt
	παλαιπωρία	*Miſeria*	Ellend
		Aerumna	Betrübnuß
Iob.30.Verſ.14.	ὀδύνη	*Dolor*	Schmertz
Iob.38.Verſ.27.	ἄβατος καὶ	*Avius, invius, inacceſſus*	Wüſte/wilde Wildnuß
	ἀοίκητος	*Inhabitabilis*	Einöde
Pſal.35 Verſ.8.	παγὶς	*Laqueus*	Strick
Pſal.63.Verſ.10.	εἰς μάτην	*Fruſtra, temerè, ſine cauſa*	Vergebens/vmbſonſt/ohn alle vr-
Prov.1.Verſ.27.	ἄφνω	*Subitò*	Schnell (ſach
	ἀφανῶς	*Repentè*	Plötzlich
		Ex inſperato	Vnverſehens
Ieſa.47.Verſ.11.	ἀπώλεια	*Perditio*	Verderben
Ieſa.5.Verſ.14.	οἱ πλούσιοι	*Divites*	Reiche
	λοιμοὶ	*Peſtes hominũ*	Gifftige menſchen
Pſal.74.Verſ.vlt.	ὑπερηφανία	*Superbia*	Hoffart
Ieſa.24.Verſ.8.	αὐθάδεια	*Arrogantia*	Ehrgeitz
	καὶ πλοῦτος	*Superbia*	Vbermuth
	ἀσεβῶν	*Pervicatia, divitiæ impiorum*	Halßſtarrigkeit vnd reichthumb der Gottloſen
Iere.25.Verſ.31.	ὄλεθρος	*Perditio, pernicies, exitium*	Verderben vnd endlicher vntergang

תְּשׁוּאָה & מְשׁוֹאָה *vide in radice* שׁוּא.

שָׁט & שָׁאַט	κοπεὺς εἶναι	*Remex esse*	Stewermañ seyn
	περιάγειν	*Circumagere*	Am rudel stehen/ vnd vmbdrehen/
Figuratè.	ἀτιμεῖν	*Exagitare*	Vmbtreiben
	ἀτιμάζειν	*Spernere*	Vernichten
		Divexare	Vexiren
		Contemnere	Verachten
שָׁט - שָׁאט —	κοπεὺς	*Remex, remo admotã habẽs manũ, remigationi accinctꝰ qui est in procinctu navigationis, remigio instructus. Qui ad remũ & juxta remum est*	Ein stewer Mañ/ der am Ruder stehet/ vnnd das Schiff regiert wo ers hin haben will.
Schatim שָׁטִים	ἐπήρεθμος		
Schatim שָׁאטִים	κωπηλάτης		
	κέρκουρος		
	πρόσκωπος		
Schath שָׁאט	ὅλῃ	*Tota animi contentione, intima cordis affectione summo conatu, ex tota anima, alienis malis gaudere.*	Sich von hertzen frewen/ wenns vbel zugehet
Scheath שְׁאָט	ψυχῇ		
Ein schaden fro seyn.	ἀτιμάζειν		
	ἐπιχαιρε		
	κακεῖν		

שאל

שָׁאַל - שָׁאֵל	αἰτεῖν, ἐπαιτεῖν	*Petere, rogare*	Bitten/flehen
	ἐρωτᾶν	*Interrogare*	Fragen
	ἐπερωτᾶν	*Consulere*	Rathfragen
Nischal נִשְׁאַל	δέεσθαι	*Precari*	Eine bitte anthun
Schiel שְׁאֵל	ἱκετεύειν	*Supplicare*	Zufusse fallen
	ἀφαιτεῖν	*Postulare*	Begeren
	χρῆσαι	*Commodare*	Leyen

Hischil

Hiſchil	הִשְׁאִיל	κιχρᾶν	Mutuũ petere	Abborgen/erbitten
			Accõmodare	Für eigen geben
			Mancipare	
Schaul	שָׁאוּל	χρῆσις	Commodatum	Geliehen
Scheelah	שְׁאֵלָה	αἴτησις	Petitio	Bitte
Scheelah	שֶׁאֱלָה	αἴτημα	Poſtulatio	Begehr
	מִשְׁאָלוֹת	αἰτήματα	Petitiones	Bitten
Scheol	שְׁאוֹל	ἅδης	Sepulchrum	Graab
			Infernus	Helle
			Perditio	Verdamniß
Scheolah	שְׁאוֹלָה	εἰς ἅδου	Ad ſepulchrum	Ins graab
			Ad infernum	In die Helle

שאן

Schaanan Ier.30.Verſ.10. Ieſa.37.Verſ.29.	שַׁאֲנָן	ὑπνοῦν, ἀναπαύειν, ἡσυχάζειν, ὁμοθυμαδὸν στρηνιᾶν, καταστρηνιᾶν καὶ πικροῦν	Felix, ꝓſper, beatus, pacatus, fertilis, abundans, ſecurus, quietus eſſe, fieri, cunctis bonis affluere, ſine moleſtia conquieſcere, abundantia perfrui, Luxuriari, laſcivire, inſolẽtiꝰ et laſcivius ſe gerere et Deũ exacerbare	Alles gnug haben/vnd endlich mißbrauchen/vnd Gott erzürnen
Schaanan	שְׁאָנָן	πλούσιος	Dives	Reich
	שְׁאֲנַנִּים	πολυκτήμων	Locuples	Vermögen
	שְׁאֲנַנּוֹת	εὐπαθῶν	Opulentus	Alles gnug
	שַׁלְאֲנָן	εὐθηνῶν	Abundans	Vberflüſſig
		εὔδιος	Tranquillus	Ruhig

Schaanan	שַׁאֲנָן	εὔθυμος	Securus	Sicher
	שַׁאֲנַנִּים	τρυφερὸς	Delicatus	Zärtlich
	שַׁאֲנַנּוֹת שַׁלְאֲנָן	ἥσυχος	Otio deditus	Faul vnd gefressig
Zach.1.Vers.15.		ἔθνη συνεπιτιθέμενα	Gentes vnanimiter cõjunctæ	Versamlung der Heyden

שאס

Schosaich שֹׁאֲסַיִךְ Diripientes te, vide in Radice שסה:

שאף

Schaaph	שָׁאַף	ἀσθμαίνειν	Anhelare	Nach der lufft schnappen
		ὁρμᾶν	Appetere	Begeren
		λαφύζειν	Absorbere	Auffressen
			Deglutire	Verschlingen
		καταπίνειν	Exhaurire	Außsauffen Außsaugen
Psal.56.Vers.2.		καταπατεῖν	Conculcare	Zertretten
Eccles.1.Vers.2.		ἁρπάζειν	Rapere	Reissen
		ἕλκειν	Trahere	Ziehen
Amos 8.Vers.4.		ἐκτρίβειν	Conterere	Vnterdrucken
Ezech.36.Vers.3.		ἀτιμάζειν	Contemnere	Verachten
Ies.42.Vers.14.		ξηραίνειν	Siccare, Arefacere	Vertrucknen
Iob.7.Vers.2.		τεύχειν	Meditari	Dencken
			Fabricari	Tichten
			Struere	Trachten
		παρακολουθεῖν	Sectari	Folgen
		ἐπιθυμεῖν	Avidè desiderare	Sehnlich begeren
Iob.36.Vers.20.		ἐξελκύειν	Anxiè expetere	Fleissig bitten
Psal.119.Vers.131.		ἕλκειν πνεῦμα	Attrahere spiritum	Seufftzen vnd begeren
Iob.5.Vers.5.		ἐκσιφωνίζειν	Siphone extrahere & evacuare	Mit einer sprützen außzihen

Iob.5.vers.5.		ἐκσιφωνίζειν	Exugere	Außsaugen
Iere.2.vers.24.		πνευματοφορεῖν	Attrahere-ventum instar-onagri	Den Athem zu-sich zihen vnd-wie ein Esel brüllē

שאר

Schaar	שְׁאַר	ἐκλείπειν	Relinquere	Vberlassen
Nischar	נִשְׁאַר	ὑπολείπειν	Reliquus esse	Vbrig sein
Hischir	הִשְׁאִיר	καταλείπειν	Remanere	Vberbleiben
		λεῖμμα	Reliquiæ	Vberlinge
		κατάλειμμα	Relictio	Vbrige brocken
		τὸ λυπὸν	Reliquum	Vbrig
		κατάλυπον	Residuum	Vberbleibend
		καταλειφθὲν	Quod residu-	Was vbrig ist
		ὑπολελειμμένον	um & quod re-liquum est	Was vberblie-ben ist
Schear	שְׁאַר			
Scheerith	שְׁאֵרִית	ἐγκαταλείμματα	Reliquiæ nimirum	Die vberlinge-brocken
Scherit	שֵׁרִית			
	מִשְׁאֵרִית	τὰ δέοντα	Necessaria	Notturfft
Scheer	שְׁאֵר	τοῦ βίου	Ciborum	An speiße
Schaarah	שַׁאֲרָה	οἰκίας	Carnis	Fleisch
		σαρκὸς	Propinquitatis	Freundschafft
			Cognationis	Verwandschafft
		τῶν σιτιῶν	Victus	Essen/Narung
		φυραμάτων	Conspersionis	Teig/Becke
		κλιβάνου	Clibani	Backofen
Seor	שְׂאֹר	Fermentum, vide in litera Sin שאר		

שבב

		φλὸξ	Flammula	Flämmlein
		σπινθὴρ	Scintilla	Fünckleín
		αἰθάλη μαρί(λη	Favilla	Stäublein
Schefif	שְׁבִיב	ψίξ, ψίχη	Mica salis, panis	Krümlein
	שְׁבָבִים	ψιχίον	Minutissima particula	Bröcklein Bißlein
		τεμάχιον	Frustulum	Stücklein

Schefif	שְׁבִיב	κλᾶσμα	Fragmentum	Brüchlein
		ψῆγμα	Ramentum	Schaberlein
	שְׁבָבִים	ψιὰς	Stillula	Schnefüncklein
			Guttula	Wassertröpfflein

Hoseæ. 8. vers. 6. Quoniam in frusta flammas & scintillas erit vitulus Samariæ. Sept. Interpr. verterunt: διότι πλανῶν ἦν ὁ μόσχος σου σαμάρεια. *Hieronymus. Quoniam in aranearum telas erit &c:*
Schosefah שׁוֹבֶבָה *Aversa, Retrocedens. Vide in* שׁוב

שבה

Schafah	שָׁבָה	αἰχμαλωτεύειν	Captivare	Fangen (führen
Nischbah	נִשְׁבָּה	αἰχμαλωτίζειν	Captivum-	Gefangen weg-
1. Reg. 8. vers. 47.		προνομεύειν	abducere	Plündern
		κατὰ προνομεύειν	Prædari	Rauben
Quædã Ex: habent		μετοικίζεσθαι	Transferri	Wegführen
	שָׁבִי שָׁבוּי	αἰχμάλωτος	Captivus	Ein gefangner
Schefiiah	שְׁבִיָּה	αἰχμαλωτὶς	Captiva	Eine gefangene
	שִׁיבָה שְׁבִיָּה	αἰχμαλω-	Captivitas	Gefängnis
	שְׁבִית שְׁבוּת	σία	Direptio	Plünderung
		προνομὴ	Abductio	Wegführung

Nota. Deut. 30. vers. 3. Et reducet dominus Deus tuus captivitatem tuam. Septuaginta interpretes verterunt: καὶ ἰάσεται κύριος τὰς ἁμαρτίας σου. *Et sanabit dominus peccata tua. Sic Ezech. 16. vers. 53: Et convertam captivitatem earum. Septuaginta interpretes habent.* καὶ ἀποστρέψω τὰς ἀποστροφὰς αὐτῶν. *à radice* שׁוב *deducentes. De qua suo loco.*

שבו

Schefo	שְׁבוֹ	ἀχάτης	Achates	Ein Achat

Vide de hoc Exodi 28. vers. 19. & Exod. 39. vers. 12.

שבח

Schibbeach	שִׁבֵּחַ	αἰνεῖν	Laudare	Loben
	הִשְׁבִּיחַ	ἐπαινεῖν	Celebrare	Rühmen
	הִשְׁתַּבֵּחַ	αἰδεῖν, σέβεσθαι	Venerari	Ehren
		καυχᾶν	Commendare	Preißen
		ἐγκαυχᾶσθαι	Promovere	Fördern

Schibbeach שִׁבֵּחַ	καταπεαύ-	Sedare	Stillen
הִשְׁתִּבַּח	νειν, σιωπᾶ-	Cohibere	Wehren
הִשְׁתַּתְּבַּח	σθαι	Compescere	Stewren

שבט

	ῥάβδος	Virga	Rute
	βάκτρον	Baculus	Stab/stecken
	βέλος	Telum	Pfeil
Schefeth שֶׁבֶט	δόρυ	Hasta	Spieß
Schifte שִׁבְטִי	λόγχη	Lancea	Lantze
Schefatim שִׁבָּטִים	σκῆπτρον	Sceptrum	Scepter
	Φυλὴ	Tribus	Zunfft / geschlechte
	ἀρχὴ, ἀρχων	Regnum	Reich
		Dominium	Herrschafft
		Imperium	Gewalt

שבל

	πέλμα	Planta pedis, Solea	Die fußsolen
Schofel שֹׁבֶל	κνήμη	Tibia	Schienbein
Iesa. 47. vers. 2.	σωλὴ	Tubus viscerum, pudendum muliebre & podex	Schande
Sept. Interp.	πλιὰ	Albedo & niveus candor à planta pedis usq; ad coxas	Schenckel
Hieronymus	ὦμος, πλιά, θρίξ	Humerus & capillus in humeris	Die hare von der schulter biß auff den hintern
Schefilim שְׁבִילִים	ὁδοὶ, τρίβοι	Via, Semita	Wege vnd stege
	στάχυς	Spica	Ehre
שִׁבֹּלֶת	κλάδος	Ramus	Aſt/zweig
Schibboli שִׁבֹּלֶת	κάλαμος	Culmus	Halm
		Calamus	Rohr

שִׁבֹּלֶת	σωλὴν	*Tubus*	Röhre
	διώρυξ	*Fossa, Canalis*	Rinne/Gerinne
	σύριγξ	*Fistula, Tibia*	Pfeiffe
	σίφων	*Siphon*	Sprütze
	διόρυγμα	*Cuniculus*	Stollen
	κῦτος	*Alveus*	Wassergraben
Schibboli שִׁבֳּלִים	διορυχὴ	*Perfossio*	Durchschlag
	κυματωγὴ	*Aquarum-ductus*	Wasserfurt
	κῦμα	*Fluctus*	Wellen/Fluten
	εὔριπος	*Euripus*	Enge des Mehrs
	καταιγὶς	*Procella*	Sturmwind
Schaflul שַׁבְלוּל	κοχλίας	*Limax*	Schnäcke
Sept. Interp.	κηρὸς	*Cera*	Wachs

שבס

Schefis שְׁבִיס	κόσυμβος ἀνάδεσμα	*Nodus & redimiculum*	Knöpffe vnd schlinglein zu hauff/ gehencke das man auff vnd zuthuen kan

שבע

Nischbah נִשְׁבַּע	ὀμνύναι	*Iurare*	Schweren
Hischbiah הִשְׁבִּיעַ	ὁρκίζειν	*Iuramento-obstringere*	Vereyden
	ἐξορκίζειν		Beschweren
שְׁבוּעָה שְׁבוּעִים	ὅρκος	*Iusjurandum*	Eydschwur
שְׁבוּעַ זוּת	ὅρκιον	*Iuramenta*	Huldigung
אִישׁ שְׁבוּעָה	ἔνορκος	*Virjuramenti Confœderatus*	Ein bundgenoß
Schefah שֶׁבַע	ἑπτὰ	*Septem*	Sieben
Schifah שִׁבְעָה	ἑπτάκις	*Septies*	Sieben mahl
	πολλάκις	*Sæpè, Sæpius*	Offtmahl
	ἑβδομὰς	*Septena*	Je sieben
Schefiit שְׁבִיעִית	ἕβδομος	*Septimus*	Der siebende
Schefii שְׁבִיעִי	ἑβδόμη	*Septima*	Die siebende

Schifim	שִׁבְעִים	ἑβδομήκοντα	Septuaginta	Siebentzig
	שִׁבְעָתַיִם	ἑπταπλάσια	Septuplum Bis septem	Siebenfeltig Zweymahl sieben
Sept. Interp. Gene. 4. vers. 15.		ἕπτα ἐκδικούμενα πραλύσει	Septem supplicia persolvet	Sieben marterleiden
Schafuah	שָׁבוּעַ	ἑβδομὰς	Hebdomas Hebdomada	Eine woche von siben tagen/
	שָׁבוּעוֹת	ἑβδομάδες	vulgo septimana	jahren/ꝛc

שבץ

		ἐγκλείειν	Includere	Einfassen
		περικλείειν	Circumcludere	Vmbfassen
		πλέκειν	Nodare	Verknüpffen
		συνδέειν	Nectere	Binden
		κατακλείειν	Connectere	Zusam̃enbinden
		προσείρειν	Annectere	Anbinden
		συμπλέκειν	Astringere	Anstricken
		συνείρειν	Constringere	Zusammen zihen
		περιτιθέναι	Circumdare	Vmbgeben
Schibbez	שִׁבֵּץ	περικαλύπτειν	Tegere	Decken
Schubbaz	שֻׁבַּץ		Contegere	Bedecken
		στηρίζειν πατταλεύειν τὰ κοσυμβωτὰ ποιεῖν	Firmare & palare quasi-occellato opere aliquid facere	Festmachen gleichsam vmbpfälen löchericht mit vielen augenringen
		συμπορπεῖν	Fibula annectere	Anschnallen/ Anhefften
		περικυκλοῦν περισιαλοῦν	Circum circa-circumdare	Vmb vnd vmbvmbgeben
		ποικίλλειν	Variegare	Bundmachen
	שָׁבַץ - תַּשְׁבֵּץ מִשְׁבְּצוֹת	τὰ κοσυμβωτὰ	Circumclusio-nodata, nodis-substricta	Was man mitknöpffen anmachet

Schafaz Thaschbez מִשְׁבְּצוֹת	שָׁבַץ תַּשְׁבֵּץ	ἔγκλεισις λίθων πολυτελῶν σφενδόναι ἀσπιδίσκαι	Gemmarum in auro inclusio, palæ, parvi clypei quibus Gemmæ includuntur	Medeyen Puckeln Spangen Gefässe/die höle vnd folie darein die Edelgesteine gesetzt werden
		κληΐδες κόσυμβοι βραχιονιστῆ- πόρπαι (ρες ἐμπλόκια	Inclusoria, Nodi, Spintra, Fibulæ, Vncini &c:	Alles was zum anhefften dient/ es sein häffte/ stiffte/ringe/ schnallen/häcklein/schlinglein/ zünglein ꝛc.
Figuratè 2.Sam.1.vers.9.		σκοτὸς δεινὸν	Tenebræ terribiles	Schreckliche finsterniß
Hoc est:		θλίψις	Constrictio Angustia	Angst vnd noth

שבר

Schafar Nischbar Schibber Hischbir Hoschbar	שָׁבַר נִשְׁבַּר שִׁבֵּר הִשְׁבִּיר הָשְׁבַּר	θλίβειν συντρίβειν ἀπορεῖν	Frangere Confringere Effringere Diffringere Conterere	Zerbrechen Zermalmen Zu nichte machen Verstören
		πρίασθαι ἐμπολεῖν ἐμπορεύειν ἀποδιδόναι μεταδιδόναι διδόναι	Emere Venum exponere Vendere Distribuere Divendere	Kauffen Feil bieten Feil haben Verkauffen Außtheilen Hingeben
שָׁבוֹר־תֹּק		συντρίβειν διάταγμα	Frangere statutum	Das knüttelein brechen
Hoc est:		διατάττειν	Decernere	Endlich beschlissen

Sept.

Sept. Iob. 38. ver. 10.	ὁρίζειν ὅρια	*Ponere terminos*	Die grentzen setzen
שֶׁבֶר צָמְאָה	τρίβειν δίψαν	*Frangere sitim*	Den durst leschen
Psal. 104. vers. 11.	προσδέχεσθαι εἰς δίψαν	*Sumere ad sitim*	Trincken/ den durst leschen
Deut. 2. vers. 5.	ἀγοράζειν	*Emere, Mercari*	Kauffen
שֶׁבֶר לֵב	συντρίβειν καρδίαν	*Frangere cor*	Das hertz brechen
Hoc est:	ὁμοῦν	*Vnire, in unum idemq; coire facere*	Einen andern sinn geben/ einig machen
שֶׁבֶר - שֶׁבֶר	σωτριβὴ	*Fractio, Confractio*	Ein bruch geschlagen/ gebrochen zerknirscht
	σώτριμμα	*Contritio*	
	κλαῦσις	*Fractura*	Gebrochens
	κλάσμα	*Fragmen*	Stück
	θραῦμα	*Fragmentum*	Stück/ bruch
	βρῶσις	*Esca venalis*	Speiße vmbs geldt
	πρᾶσις	*Annona*	Thewer korn
Schesarah שִׁבְרָה	σῖτος	*Frumentum*	Getreide
Schibbarõn שִׁבָּרוֹן			
Mischbar מִשְׁבָּר	σωτριβὴ, ὠδῖνες τῆ λυτρώσῃ	*Ruptura matricis, Dolores parturientium*	Kindes nöthe in der geburt, Da sich die schlosse eröffnen
Maschber מַשְׁבֵּר	μετεωρισμοὶ	*Fluctus, Vndæ, Procellæ*	Fluten/ Wallen Sturm
	πτῶμα	*Casus*	Fall
	αἰχμαλωσία	*Captivitas*	Gefängnis
Sept. Interp.	σωτεμμοὶ θανάτου	*Contritiones mortis*	Todes pein
Iudic. 7. vers. 15. verterunt	σύγκρισιν αὐτοῦ	*Interpretationem eius*	Seine außlegung
Pro regulari	σώτριμμα αὐτοῦ	*Contritionem eius*	Sein verterben

Observet diligens lector differentiam vocabulorum.

Basar	בָּשָׂר	σάρξ	*Caro*	Fleisch
Besorah	בְּשׂוֹרָה	εὐαγγέλιον	*Lætum nuncium*	Frölliche botschafft
Schefer	שֶׁבֶר	σύντριμμα	*Confractio*	Das zerbrechen
Peresch	פֶּרֶשׁ	κόπρος	*Stercus*	Koth
Paraschah	פָּרָשָׁה	ἐξήγησις	*Expositio*	Erklerung
Pescher	פֵּשֶׁר	λύσις ῥημάτων	*Solutio verborum*	Auffloͤsung der wörter
		σύγκρισις	*Interpretatio*	Außlegung

Quæ omnia in hac una dictione simul quasi concurrunt. Somnij nimirum interpretatio, contritio, & lætum nuncium.

שׁבת

		σαββατίζειν	*Feriari, Sabbathum agere*	Feyern/den Sabbath halten
		παύειν	*Quiescere*	Ruhen
		ἀναπαύειν	*Requiescere*	Außruhen
		καταπαύειν	*Cessare*	Auffhören
		ἐκλείπειν	*Deficere*	Mangeln
Schafath	שָׁבַת	οὐκ ἐπ-	*Non amplius-*	Nicht mehr da-
Nischbath	נִשְׁבַּת	εἶναι	*esse*	sein
Hischbith	הִשְׁבִּית	ἐξαίρεσθαι	*Tolli*	Weg genommen/werden
		ἀπολλύειν	*Perire*	Vntergehen
		καταλύειν	*Solvere*	Zu nichte machen
Sept. Interp.		ἀφαιρεῖν	*Auferre*	Weg schaffen
2. Reg. 23. vers. 5.		κατέκαυσε	*Accendit*	Hat angezündet

Scriba fortassis pro κατέπαυσε, κ *pro* π. *posuit. Sic:*

Psal 119. vers. 119.	ἐλογισάμην	*Reputavi*	Hab ich geachtet

Legerunt חִשְׁבִּתִי *pro* הִשְׁבַּתָּ *Nempè Cheth radicale pro He servili, mutatis & transpositis punctis vocalibus & addita insuper litera Iod.*

Schabbath	שַׁבָּת	σάββατον	*Sabbathum*	Ein Sabbath
	שַׁבָּתוֹת	σάββατα	*Sabbatha*	Ruhe Tage
	שַׁבָּתוֹן	ἀνάπαυσις	*Requies*	Die ruhe

שַׁבָּת ־ שַׁבָּתוֹת	ἑβδομὰς	*Hebdomas*	Eine Woche
שַׁבָּתוֹן	ἑβδομάδες	*Hebdomades*	Wochen
Sept. Interp. Thre. 1. Verſ. 7.			
Miſchbath מִשְׁבָּת	μετοικεσία / *Exilium*	*Habitatio & manſio in peregrina regione*	Da man an einem frembden ort wohnen muß
Scheſeth שֶׁבֶת	*Seſſio, vide ſupra in Radice* שׁ ב ת		

שׁ ג א

Schegiah שְׁגִיאָה	παράπτωμα	*Erratum*	Irrthumb
שְׁגִיאוֹת	παράπτωμα-	*Peccatum*	Sünde
Idem quod שְׁגָגָה	ματα	*Delictum-ignorantiæ, Incogitantiæ, Inconſiderantiæ*	Fall/vbertrettung auß vnwiſſenheit nachläſſigkeit/ vnbedachtſamkeit

שׁ ג ג

Schagag שָׁגַג	ἀγνοεῖν ἀκουσιά- ζεσθαι, πλημ- μελεῖν	*Incogitanter & inconſideratè agere, Inſcius & per ignorantiam errare, delinquere*	Vnbeſonnen vnd vnbedächtig handeln/ vnwiſſend ſündigen/vnd ſich vergreiffen
Schogegeth שְׁגָגָה	ἄκουσια θεῖ- σα ψυχὴ	*Anima quæ per ignorantiã peccavit*	Die Seele die vnwiſſend ſündigt
Iob. 5. Verſ. 8.			
Schogeg שׁוֹגֵג	πλανώμενος	*Errans*	Einer da da jrret vnd der verführet/ die ſind beyde in Gottes händen
Maſchgeh מַשְׁגֶּה	πλανῶν	*Seducens*	

Pro quo Sept. Interpretes contraria ſignificatione reddiderunt. Ἐπι- στήμη καὶ σύνεσις, *Scientia & Intelligentia.*

Schegagah שְׁגָגָה	ἄγνοια	*Ignoratio*	Vnverſtand
		Imprudentia	Vnwiſſenheit
		Ignorantia	Vnfürſichtigkeit

Schegagah שְׁגָגָה / בִּשְׁגָגָה	ἄγνημα αἰκησιὸν αἰκησίως ϖερὶ ἀγνοίας καὶ ἀγνοιαν	Peccatum per ignorantiam cõmissum, error, nõ sponte, non voluntariè, per errorẽ		Eine sünde die auß vnwissenheit vnd vnfürsichtigkeit begangen wirdt

שׁגה

	ἀγνοεῖνϰ	Ignorare		Nicht wissen
	ϖλανᾶσθϰ	Errare		Irren
	αἰκησίως	Stultè agere		Närrisch thun
Schagah שָׁגָה	ϖεϖλανημένον εἶναι	Falli, Decipi		Beschissen vnd betrogen werden
	ἁμαρτάνειν	Peccare		Sündigen
	ϰλίνειν	Declinare		Abweichen
	ἀποϛατεῖν	Deficere		Abfallen
	διασπείρεσθϰ	Dispergi		Zerstrewet werden
Sept. Interp.	ὀλλύειν	Perire		Verderben
Pro. 5. V. 20. à שָׁגָה	πολὺς εἶναι	Multus esse		Viel seyn
℘. 29. V. 27. ab הָגָה	μελετᾶν	Meditari		Dencken
	ϖλανᾶν	Seducere Decipere		Verführen Betriegen
Hischgah הִשְׁגָּה	ἀϖωθεῖν	Detrudere Depellere		Verstossen Vertreiben
Iob. 5. Vers. 8.				
Maschgeh מַשְׁגֶּה	ϖλανῶν	Seductor		Ein verführer
Proquo Sept.	σωέσις	Intelligentia		Verstand
Schiggaion שִׁגָּיוֹן	ἄγνοια	Ignorantia		Vnwissenheit
שִׁגְיוֹנוֹת	ἄγνημα	Error		Irrsall/Feil
Mischgeh מִשְׁגֶּה	ἀγνόημα	Erratum		Irthumb
Sept. Psal. 7. V. 1.	ψάλμος	Canticum		Gesang
Sept. Hab. 3. V. 1.	ᾠδὴ	Modulatio		Weyse

שׁגח

הִשְׁגִּיחַ	ὑϖοβλέϖειν	Prospicere		Herunter schawẽ
	ϖροσκύϖτειν	Intueri		Anschawen
		accuratè		Ansehen

Hischgiach הִשְׁגִּיחַ	ἐπιβλέπειν	*Accuratè inspicere*	Fleissig vnd wol ansehen
	ἀναθεωρεῖν	*Contemplari*	Betrachten
	θαυμάζειν	*Admirari*	Verwundern

שגל

Schagal שָׁגַל	καταβάλλειν	*Prosternere*	Niderwerffen
	ἔχειν, ἔχεσθαι	*Subagitare*	Schwechen
Nischgal נִשְׁגַּל	μολύνειν	*Stuprare*	Schenden
Schuggal שֻׁגַּל	μολύνεσθαι	*Violare*	Nothzwingen
	ἐκφύρεσθαι	*Commiscere*	Vermischen
		Inquinare	Verunreinigen
Schegal שֵׁגָל	ἐμέζυγος	*Cõjux, Cõjunx*	Weib / Frawe
Sept. Psal. 45. V. 10.	βασίλισσα	*Regina*	Königin
Nehe. 2, Vers. 6.	παλλακὴ	*Concubina*	Concubin

שגע

Shiggeah שִׁגָּעַ	μαίνεσθαι	*Furere*	Wütten vnd tobē
Hischtaggea הִשְׁתַּגֵּעַ	ἐπιληπτεύεσθαι	*Simulare se insanum*	Sich Närrisch stellen
	Corripi		
Meschuggah מְשֻׁגָּעַ	ἄφρων	*Amens, Vesanus*	Närrisch / vnsinig
Meschtaggea מִשְׁתַּגֵּעַ	μαινόμενος	*Insanus, furiosus*	Tolle / Thörticht
	παρεξεσηκὼς	*Dementatus*	Verruckt
	ἐπίληπτος	*Correptus à dæmone, laborans epilepsia & morbo comitiali*	Vom Teuffel geplagt / Die fallende kranckheit haben
Schiggaon שִׁגָּעוֹן	ἀφροσύνη	*Amentia*	Vnsinnigkeit
	ἄφρων φρόνησις	*Dementia*	Wansinnigkeit
בִּשְׁגָּעוֹן	ἐν ἀφροσύνῃ	*Furiosè*	Tolle
		Præcipitanter	Närrisch
Scheger שֶׁגֶר	τὰ πρωτότοκα καὶ πρωτογενήματα βουκολίων καὶ τῶν βοῶν	*Fœtus primigenij, primogeniti & primitivi armentorum & boum*	Die erstlingen von dem Rind Vihe
Schagar שְׁגַר			

Sept.

Sept. Interp.	βοηθόλια	*Armenta*	Jung Rindviehe

שׁ ד ד

שַׁד - שָׁדַד ———	παλαιπωρεῖν	*Damnum inferre*	Schaden zufügen / Beschädigen
Naschad בָּשַׁד	ἀπολλύειν	*Devastare*	Verwüsten
שָׁדַד - שׁוֹדֵד	ὀλοθρεύειν	*Perdere*	Verderben
שָׁדַד - הַמְשַׁדֵּד	διώκειν	*Persequi*	Verfolgen
	πλήττειν	*Percutere*	Schlagen
	αἰχμαλωτεύειν	*Captivare*	Gefangē wegführen
Prov. 19. Vers. 26.	ἀτιμάζειν	*Ignominia afficere*	Schmehen(ren
Prov. 24. Vers. 15.	ἀπατᾶν	*Fallere, decipere* / *Imponere*	Betriegen / Auffsetzen
Iesa. 28. Vers. 24. à שָׁדַד *per Sin*	ἐρχάζεσθαι τὴν γῆν	*Sarrire & contundere glebas terræ*	Eggen / die klösser zerschlagen
Nahum 3. Vers. 7.	δείλαια Νινευὶ	*Misera & infortunata Nineve*	Die ellende vnd vnglückselige Nintve
Hose. 10. Vers pen.	ὀίχεσθαι	*Evanescere, perire, Interire, actum esse*	Verschwinden / vergehen / verderben
	οἰχήσεται	*Peribit*	Wird verderben
Schod שׁד	δειλία	*Miseria*	Armut
	ταλαιπωρία	*Aerumna*	Elend
Sept. Interp.	σωτριμμὸς	*Devastatio*	Verderben
Hoseæ 7. Vers. 13.	δείλαιοι	*Miseri*	Ellend
Schiddah שִׁדָּה וְשִׁדּוֹת	βασίλισσα καὶ παλλακὴ	*Regina coniunx & gynæceũ*	Ein schön Gemahl vnd Frawenzimmer
	παρθένευμα γυναικῶν	*virgines lectissimæ*	
Eccles. 2. Vers. 8.	γυναικεῖον	*bello captæ*	

Et comparavi mihi, cantores & cantatrices; delitias q̃ filiorum hominum, Schiddah Veschiddoth h.e. conjugem & Gynæceum. Vel conjugem & liberos. Quemadmodum enim טֶרֶף *non saltem prædã, sed*

etiam

etiam ramum fructus comestibiles proferentem atq; insuper τροφὴν *cibum & escam significat sic &* שְׁדָה *non saltem prædam bello captam, sed & conjugem & liberos significat. Sept. Interpretes verterunt,* καὶ ἐντρυφήματα υἱῶν ἀνθρώπων, οἰνοχόον καὶ οἰνοχόας. *Hieronymus. Et delicias filiorum hominum, Scyphos & urceos in ministerio ad vina fundenda. Vatablus, Et delicias filiorum hominum, electas mulieres ex præda. Alij, captivam & captivas. Alij, pulcherrimas mulieres. Alij, Instrumenta Musica, Symphonias & Concentum Musicum. Iudicium sit penes lectorem.*

שדה

Schod	שִׁיד	μαστὸς	*Mamma*	Brüste
Schad	שַׁד	ὄθυαρ	*Vbera*	Euter
Schadaim	שַׁדַּיִם	εὐθηνία	*Vbertas*	Mennige
		εὐφορία	*Abundantia*	Vberfluß
		πλοῦτος	*Divitiæ*	Reichthumb

שדי

Schaddai שַׁדַּי *Est nomen DEI, compositum ex* ש *Schin relativo Qui, quæ, quod. Et* דַּי *Dai sufficiens. Quod DEVS sit sufficientia, vel quod soli DEO omnis sufficientia competat, qui omnibus largitur sufficientiam.* Je mehr er gibt/ je mehr er zu geben hat.

אֵל - שַׁדַּי		κύριος	*Dominus*	Der Herre/
		ὁ θεὸς παντο-	*DEVS omni-*	der Allmechtige
		κράτωρ	*potens*	Gott

שדם

Schedemah	שְׁדֵמָה / שְׁדֵמָ֫ה	ἄγρωσις πάτημα	*Arvum, Ager, campus, grame & herba aridi tate percussa, arefacta, conculcata*	Dachkorn Wegetritt vnd alles was verdorret / eher es reiff vnd zeitig wirdt

שְׂדֵמוֹת	τὰ πεδία	*Arva*	Acker
		Campi	Felder
שְׂדֵמוֹת	πεδινὰ, χωρία	*Compestria*	Gefilde
שְׂדֵמוֹת	σωάγκειαι	*Convalles*	Runde Thal/
Sept. Interp.	τὰ ἐντῷ περι-	*Suburbana-*	Scheiben
	ασείῳ χωρία	*prædia*	Vorberge
Deut. 32. Vers. 32.	κλημαπὶς	*Sarmentum*	Reiß/Ranecke/Re-
		Flagellum	ben/Zweig

2. Reg. 23. Vers. 5. שׂדמוּ *Retinent lectionem Ebraicam. Ier. 31. Ver. vlt.* אוסרמוּ *Retinent dictionem Ebraicam, atque insuper Resch legunt pro Daleth.*

שׂדף

שְׂדֵפוֹת	ἀνεμόφθορον	*Arefactæ-*	Vom Ostwind
		Euro	außgetrucknet
שְׂדֵפָה	ἀνεμοφθορία	*Siccitas*	Dürre/Brand/
	ἐμπυρισμὸς	*Ariditas*	Truckne
שְׁדֵפוֹן	ἄγρωστις	*Agrostis*	Wegetrit
		Gramen aridum pedibus conculcatum	Dachkorn/was eher verdorret/als es recht reiff wirdt
	πάτημα	*Gramen tectorum*	

שׂהם

Schoham שֹׁהַם	ὀνύχιον·	*Onyx-*	Onychel
	ὀνυχίτης	*Gemma*	Edel-
Sept. Interp.	λίθος	*nobilis*	gestein
Gene. 2. vers. 12.	πράσιν☉	*Porro similis*	Wie Knoblauch

שׂהר

Schaharon שַׂהֲרוֹן	μηνίσκος	*Lunula*	Halßbande
שַׂהֲרוֹנִים	μηνίσκοι	*Lunulæ, monilia & torques, ornamenta collaria*	Halbe monden/so die Türcken den Camelen ꝛc. an den Halß hencken

שָׁוְא & שָׁוְא	μάταιος	*Vanus*	Eytel/ nichtig/
	κενὸς	*inanis*	vergeben
	ματαιότης	*Vanitas*	Eytelkeit
	μάτην	*Vanè*	Vergebens
	ἀφανῶς	*Inaniter*	Vmbsonst
Sept. Interp.	μάκρῳ	*Longo pro* ματαίῳ.	
Iesa. 5. Vers. 18,			
Zach. 10. Vers. 2.	ψευδῆ	*Falsa, mẽdacia*	Erlogen
	πελαιπωρία	*Miseria*	Ellend
	ἀφανισμὸς	*Disparitio*	Verschwinden
	ἐρημία	*Obliteratio*	Verleschen
	πέρθησις	*Sublatio*	Vergehen
	ἀοίκητον	*Inhabitabile*	Vnbewohnt
Schoah שׁוֹאָה	ἰσότης	*Aequalitas parilitas*	Eben vnd gleichförmigkeit
Teschuah תְּשׁוּאָה תְּשׁוּאוֹת	μέγεθος	*Vastitas Immensitas*	Weite / breite Vnmessige
	ἀμετρία	*Nimia magnitudo*	Vnaußsprechliche grösse
	τὸ κενὸν ἀφάνεον	*Vacuum- inane*	Da nichts zu sein scheinet
	μέμψις	*Clamor Questus Conquestio Tumultus*	Geschrey Klagen Wehklagen Getümmel

שׁוב

שׁוּב ־ שָׁב ־ שׁוֹב	στρέφειν	*Vertere*	Wenden
	ἀναστρέφειν	*Convertere*	Vmbkehren
	ἀπέρχεσθαι	*Converti*	Sich vmbwenden
	ἐπιστρέφειν	*Reverti*	Widerkehren
Schofef שׁוֹבֵב	ἀνέρχεσθαι	*Redire*	Widerkommen
Schöfaf שׁוֹבָב	ἀποστρέφειν	*Avertere*	Abwenden
Heschif הֵשִׁיב	ἀποστρέφεσθαι	*Averti*	Abgewendt werdẽ
Huschaf הוּשַׁב	ἀνάγειν	*Reducere*	Wider bringen
	ἀνάγεσθαι	*Reduci*	Widerbracht werden

		ἀναλαμβάνειν	*Iterare, iterum*	Etwas zum andern mal thun
		ἄυθι ποιεῖν	*facere*	
		οἰκτείρειν	*Misereri*	Erbarmen
		ἀναζωπυρεῖν	*Recreare*	Erquicken
			Vivificare	Erfrischen
		ἀποκρίνειν	*Respondere*	Antworten
		ἀναγγέλλειν	*Renunciare*	Widersagen
שׁוּב - שׁ֫וּב - שׁוּב		ἀνταποδιδόναι	*Referre*	Vergelten
Schofef	שׁוֹבֵב	δέχεσθαι πρὸς καρδίαν	*Reducere ad cor*	Zu hertzen fassen
Schofaf	שׁוֹבָב			
Heschif	הֵשִׁיב	μετανοεῖν	*Pœnitentiam agere*	Busse thun
Huschaf	הוּשַׁב			
		ἀποστρέφειν θυμὸν ἀπὸ ὀργῆς	*Reducere faciem à furore*	Den zorn fahren lassen
		στρέφειν	*Retroagere*	Zuruck treiben
		ἀποδιδόναι	*Reddere*	Widergeben
Mich. 2. Vers. 8.		ἀποκαθιστάναι	*Restituere*	Wider einsetzen
שׁוֹבֵי - מִלְחָמָה		οἱ ἀναστρέφοντες ἐκ πολέμου	*Qui revertuntur à prælio*	Die auß dem Kriege kommen
Hoc est:		γυμνοὶ	*Miseri*	Nacket vnd bloß
Sept. Interp.		σωτειμμὸν πολέμου	*Bello contusum*	Der des Kriegens satt ist
Schufah	שׁוּבָה	μετάνοια	*Pœnitentia conversio*	Busse vnd bekehrung
Schifah	שִׁבָה	αἰχμαλωσία	*Captivitas*	Gefängknis
	תְּשׁוּבָה	ἀποστροφὴ	*Reditus Regressio*	Wider heimkunfft
תְּשׁוּבַת - הַשָּׁנָה		ἀνακύκλωσις τοῦ ἐνιαυτοῦ	*Revolutio anni*	Des Jahrslauff
2. Sam. 11. Vers. 1. Sept. Interp.		ὑποστρέψαντος τοῦ ἐνιαυτοῦ	*Anno vertente*	Da das Jahr vmb war
	תְּשׁוּבוֹת	ἀντικρίσεις	*Responsiones*	Antworten
Schofaf	שׁוֹבָב	ἀπεστραμμένη	*Rebellis*	Abtrünnig
	מְשׁוּבָה	ἀφεστημένη	*Aversa*	Auffrührisch

Schofaf

		ἀποστροφὴ	*Aversio*	Abfall
		ἀδικία	*Rebellio*	Auffruhr
Schofaf	שׁוֹבָב	κατοικία	*Colonia*	Frembde lande
	מְשׁוּבָה		*Exilium*	Ellendt
		αἰχμαλωσία	*Captivitas*	Gefengnis
		σύντριμμα	*Contritio*	Verterben

שׁוג

	מְשׁוּגָה	πλάνος	*Error*	Irthumb

שׁוד

	שׁוּד שׁוֹרֵד	ταλαιπωρεῖν	*Devastare*	Verwüsten
Sept. Interp.		καὶ δαιμονίου	*Legerunt*	וָשֵׁד *vt sequitur*
Sched	שֵׁד	δαιμόνιον	*Dæmon*	Der sathan
			Vastator	Der verterber
Schod	שׁוֹד	*Devastatio vide in radice*		שָׁדַד

שׁוה

		ἴσον	*Par, Aequum*	Eben/gleich
		ἄξιον	*Dignum*	Wirdig
		ὠφέλιμον	*Vtile*	Nütz
		ὅμοιον	*Simile*	Ehnlich
		ὅμαλον	*Aequabile*	Gleichmessig
		ἁρμόδιον	*Congruum*	Gemeß
		προσήκον	*Conveniens*	Bequem
		ὡσαύτως	*Sic*	Also
Schafah	שָׁוָה	εἶναι	*Esse*	Sein
Schiffah	שִׁוָּה	γίνεσθαι	*Fieri*	Werden
Hischfah	הִשְׁוָה	ποιεῖν	*Facere*	Machen
	הִשְׁתַּוָּה	ὁμοιοῦν	*Assimilare*	Vergleichen
		ἀνταλλάττεσθαι	*Recompensare*	Vergnügen
		ὁμαλίζειν	*Adæquare*	Gleichmachen
		ὁμοιοῦσθαι	*Aequiparare*	Vergelten
		τιθέναι	*Ponere*	Setzen
		ἐπιτιθέναι	*Imponere*	Auffsetzen
		συντιθέναι	*Componere*	Legen
		ἐτάζειν	*Examinare*	Auff die prob setzē

		τιμᾶν	*Aestimare*	Schetzen
		συγκρίνειν	*Conferre*	Vergleichē/ gegēeinanderhalten
Schafah	שָׁוָה			
Schiffah	שִׁוָּה	προφέρειν	*Praeferre*	Vorzihen
Hischfah	הִשְׁוָה	προτίθεσθαι	*Praeponere*	Höher setzen
	הִשְׁוַתָּה		*Anteponere*	Vorsetzen
		συμφέρειν	*Conferre*	Nutz vnd zutreglich sein
		ἀρέσκειν	*Placere*	Gefallen/behagen
Esther 5. vers. pen.		καταρτίζειν	*Aptè cōponere, Absolvere*	Fein zusamen setzen/Vollenden/
Psal. 18. vers. 34.			*Perficere*	Gantz außmachē
Hose. 10. vers. 1.		εὐθηνεῖν	*Vigere, prospera fortuna uti*	Grünen/wohlstehen
Psal. 16. vers. 8.		προορᾶν	*Proponere, Intueri, aspicere*	Vorsetzen/ vorstellen/ anschawen
Psal. 89. vers. 20.		ὑφέναι βοήθειαν	*Ponere auxilium*	Einen helffen vnd beystehen
שִׁוִּיתִי עֵזֶר				
עַל גִּבּוֹר		ἐπὶ δυνατὸν	*super potentem*	Der der sterckste ist

Hoc est: Opem ferre juvare & eligere eum qui dignus est. Qui oneri ferendo par est, Qui non nititur propriis viribus, sed auxilium suum ponit super me potentissimum. Potens enim is dicitur, qui soli Deo fidit in omnibus. Infirmus contra, qui propriis nititur viribus etiam maximis. Qui legit intelligat.

Psal. 131. vers. 2.		ὑφέναι ψυχὴν ἐπὶ τὴν μητέρα	*Ponere animam supermatrem*	Das hertz an die mutter henecken
שִׁוִּיתִי נַפְשִׁי				
עֲלֵי אִמִּי				
Hoc est: בָּטַח		πεποιθέναι	*Confidere*	Vertrawen
		ἐπιστολὴ	*Epistola, edictū, mandatū, constitutio,*	Ein brieff/ befehlich/ mandat/
		διάταγμα		
בִּשְׁתָּן				
Ezrae 4. vers. 7.		αὐτόγραφον	*Manu propria exaratum, vulgo vocatur originale*	mit eignen henden geschrieben/ Das original
Ezrae 7. vers. 11.				

Parschegen פַּרְשֶׁגֶן / פַּתְשֶׁגֶן	ἀντίγραφον	*Copia & exemplar epistolæ*	Eine Copey oder abschrifft desselben

שׁוּח

	καθιέναι	*Deponere*	Herunter setzen	
	ταπεινῶν	*Humiliare*	Nidrigen / Demütigen	
Schach שַׁח	καταστέλλειν	*Supprimere*	Bedrengen	
	ἐφιστάναι	*Opprimere*	Vnterdrucken	
	καταστρέφεσθ	*Demoliri*	Vmbreissen	
	καταπροθᾶν	*Devastare*	Zerstossen	
	βόθρος	*Fovea*	Schacht/Grube	
	τάφος	*Sepulchrum*	Grab (sung	
Schuchah שׁוּחָה	διαφθορὰ	*Corruptio*	Verterb/verwe-	
Schichah שִׁיחָה	ἄβατον	*Avia, Invia* / *Inaccessa* / *Impervia*	Ein ort da kein mensch hin kommen ist	
	Solitudo			
כָּרָה שׁוּחָה	ὀρύττειν	*Fodere-*	Einem eine gru-	
	βόθρον	*foveam*	be graben	
Sept. Iere. 18. v. 22.	ἐγχειρεῖν λόγον	*Aggredirem*	Hand zu wercke legen	
Psal. 119. vers. 85.	διηγεῖσθαι	*Narrare fabulationes, garrulitates, nugationes, nugas fabulas*	Einem fabel- werck vnd ge- schwetz hersagen	
à שׂוּחַ *Meditari*	ἀδολεσχίας			
Mußitare Sin pro Schin posito.				

Schachat שַׁחַת *corruptio vide in radice* ש ח ת

שׁוּט

	διατρέχειν	*Discurrere*	Vmblauffen	
Schath שָׁט	περιπορεύειν	*Circumire*	Vmbgehen	
Schuth שׁוּט	διέρχεσθαι	*Pervagari*	In der jrre gehen	
Schoteth שׁוֹטֵט	περιοδεύεσθαι	*Obambulare*	Vmbwandern	
הִתְשׁוֹטֵט	περιέρχεσθαι	*Discursare*	Vmblauffen	
	ἐπιβλέπειν	*Lustrare*	Besehen	

Schath	שָׁט	ἐξιχνιάζειν	*Investigare*	Suchen/forschen
Schuth	שׁוּט	κατασκοπεύειν	*Perlustrare*	Außforschen
Schoteth	שׁוֹטֵט	ἄγεσθαι	*Agitare*	Treiben
	הִתְשׁוֹטֵט	περιάγεσθαι	*Circumagere*	Vmbtreiben
			Circumagitare	Vmbdrehen

Dan.12.vers.4. Discurrent multi, & multiplicabitur scientia. Sept. Interpr. διδαχθῶσιν πολλοὶ, καὶ πληθυνθῇ ἡ γνῶσις. *Quo tempore docebuntur & discent multi, eo etiam multiplicabitur scientia.* Das ist das lied vom ende.

Schatim שָׁטִים κωπηλάται *Remiges* Stewermänner/ Schiffleute/ schipper/ boßknechte/ die am ruder stehen / oder am remen zihen.

		κώπη	*Remus*	Ein ruder
Schaith	שַׁיִט	ἐρέθμον	ἐλαῦνον	Remen
Schoth	שׁוֹט	μάστιξ	*Flagrum*	Riemen
Maschoth	מַשּׁוֹט		*Flagellum*	Peitzsche
Mischoth	מִשּׁוֹט	πληγὴ	*Plaga*	Plage/ vnglück
		καταιγὶς	*Procella in-*	Ein hefftiger-
		φερομένη	*undans*	sturm

שׁוּל

שׁוּל שׁוּלִים	λώματα	*Fimbriæ*	Saum
	περίπεζα	*Institæ*	Fransen
	κράσπεδον	*Margo*	Randt
		Ora vestis	Das euserste
Sept. Iesa.6. vers.1.	δόξα	*Gloria*	Ehre
Hieronymus	τὰ ὑπὸ κάτω- αὐτοῦ	*Ea quæ sub-* *ipso erant*	Was vnter- jhm war
Sept. Thre.1.ver.9. *& Hieronymus*	πρὸ ποδῶν αὐτῆς	*In pedibus-* *ejus*	An jhren- füssen
Iere.13. vers.22.	τὰ ὀπίσθια	*Verecundiora-* *pudenda*	Die scham/ schande
Sept. Ier.13.v. pen.	τὰ ὀπίσω	*Posteriora*	Hintern
Hieronymus	μήρη	*femora*	Schenckel

Schum

Schum	שׁוּם	σκόροδον	*Allium*	Knoblauch
Schummim	שׁוּמִים	σκόροδα	*Allia*	

שׁוּעַ

Schiffeah	שִׁוְּעַ	κράζειν	*Clamare*	Schreyen
		δέεσθαι	*Petere*	Bitten
Iob. 24. vers. 12.		στενάζειν	*Gemere*	Weheklagen
Iesa. 58. vers. 9.		λαλεῖν	*Loqui*	Reden

Psal. 72. vers. 12. Sept. Interpr. verterunt ἐκ δυνάστου, *à potente. Legerunt* מִשּׁוּעַ *pro* מִשַּׁוְּעַ, *vt mox sequetur.*

שֶׁוַע שַׁוְעָה		κραυγὴ, βοὴ	*Clamor*	Geschrey
		δέησις	*Petitio*	Bitte/Gebeth

שׁוּעַ

Schoah	שׁוּעַ	φεύγειν	*Fugere*	Fliehen
		σώζειν	*Servare*	Sich salviren
		πλανᾶν	*Errare*	Irren
			Dives, felix	Reich vnd selig
			Multus, magno	Groß/ wohl-
			Opulentus	vermögen
		ἀρχὸς	*Princeps*	Fürst
		σωτὴρ	*Salutaris*	Helffer
			Servator	Heiland
			Salutem-	Der helffen kan-
			præstans	vnd soll

Sept. Interp. Iesa. 32. vers. 5. verterunt σίγα, Tace, Schweig. *Sensus est: Stultus non vocabitur ultra Nadif. h.e. princeps: Et avarus non dicetur amplius Schoah. h.e. Servator.* Man wird zu derselbigē zeit einen narren nicht mehr gnediger herre heissen / vnd einen geitzhalß wird man nicht mehr einen helffer vnd heiland nennen / wie wol itzo geschicht.

Schuah	שׁוּעַ	πλοῦτος	*Divitiæ*	Reichthumb
		σωτήριον	*Salus*	Wohlfart/heil/ seligkeit
תְּשׁוּעָה		σωτηρία	*Redemptio*	Erlösung
			Auxilium	Hülff/errettung

Iob. 30. vers. 24. Scio equidem quod morti traditurus est me: Et loco omnibus viventibus destinato. Veruntamen hoc scio quod in sepulchrum minime missurus sit manum: Quando per contritionem ejus illis salus obtigerit. Germanicè, Ich weiß zwar wohl daß er mich dem Todte vbergeben wirdt/ das ich ein mal sterben muß/ vnnd an den ort kommen / der allen lebendigen bestimbt vnnd verordnet ist/ Aber das weiß ich gleich wohl auch / wenn ich nun ein mahl gestorben bin / das er seine hand nicht wirdt ins grab senden / vnd mich weiter verfolgen. Wenn sie durch den zeitlichen Todt die seligkeit erlangt haben. *Sic Iob. 36. vers. 18 Num æstimet divitias tuas? imò nec Bezar, nec omnes vires potentiæ. Sic 1. Sam. 11. vers. 9. Cras vobis erit salus. Psal. 33. vers. 17. Fallax equus ad salutem præstandam. Psal 60. vers. 13. Vana salus hominis.* Es ist vergebens/ das man sich auff menschen verlässet. *Psal. 119. vers. 81. Defecit ad salutem tuam anima mea.* Ich hab mich schier zu Todte gehofft.

שׁוף

Schuph שׁוּף

καταπατεῖν	*Vexare*	Verletzen
	Infestare	Beschädigen
	Affligere	Stechen
τειρεῖν	*Molestare*	Beissen
	Terere	Zerquetzschen
συντρίβειν	*Conterere*	Zertretten

שׁוק

Schokek שׁוֹקֵק
Heschik הֶשִׁיק
Nah. 2. vers. 5.

μεθύσκειν	*Inebriare*	Truncken machen
δεύειν, βρέχειν	*Irrigare*	Begiessen
πλημμύρειν	*Inundare*	Vberschwemmen
ὑπερεκχεῖσθαι	*Exuberare*	Vbergehen
ὑπερεκχύεσθαι	*Redundare*	Vberlauffen

הִשְׁתַּקְּקוּ בָּרְחֹבוֹת

συμπλανᾶσθαι ἐν ταῖς πλατείαις	*Oberrare in plateis*	Auff den gassen herumblauffen

Schok שׁוֹק
Schokaim שׁוֹקַיִם

κνήμη	*Tibia*	Schienbein
γαστροκνημία	*Sura*	Die waden
σκέλος	*Crus*	Schenckel

	μηρὸς יָרֵךְ	*Femur*	Die dicke am schenckel	
	ἰσχίον	*Coxa & coxendix*	Die hüffte	
	πέρνα	*Perna*	Ein schincke	
	πέτασο	*Petaso*	Riebbraten	
Schok שׁוֹק	ὠμυών	*Lacertus*	Das fördertheil am arm	
Schokaim שׁוֹקַיִם	βραχίων	*Brachium*	Der gantze arm	
	ὦμος	*Armus*	Arm vnd schulter zuhauff	
		Humerus	Die achsel vnd schulter zuhauff	
	μασχάλη	*Ala & Axilla*	Die achsel üchsen vnd flüget	
Schuk שׁוּק	πλατεία	*Platea*	Gasse	
	ἀγορὰ	*Forum*	Marckt/platz	
תְּשׁוּקָה	ἀποστροφὴ καὶ ἀπιστροφὴ τῆς θελήματος καὶ ἀπιθυμίας	*Voluntas, Desiderium, Appetitus, Aversio & conversio voluntatis*	Wille, Lust, Begierde, Ab vnd zu ja vnd nein sagen	

שור

	ὁρᾶσθαι	*Videre*	Sehen
	ἐφορᾶν εἶναι	*Inspector esse*	Ein auffseher sein
Schar שׁר	ἐφορᾶν, βλέπειν	*Aspicere*	Anschawen
Schur שׁוּר	ἐμβλέπειν	*Inspicere*	Ansehen
ἀγαθωρεῖσθαι *Prostituere, cõspiciendum præbere*	εἰσορᾶν	*Intueri*	Beschawen
	θεωρεῖν	*Contemplari*	Besehen
	κατασκοπεῖν	*Speculari*	Besichtigen
Sich sehen lassen	φυλάττειν	*Observare*	Mercken
	ἐξετάζειν	*Inquirere*	Forschen

Schar	שָׁר	ἐπιμελῶς-	Curiosè-	Grübeln
		παρατηρεῖν	observare	Auffmercken
Schur	שׁוּר	διασκοπεύειν	Investigare	Nachforschen
		περισκοπεύειν	Pervestigare	Erkündigen
Schorer	שׁוֹרֵר	σκέπτεσθαι καὶ-	Dispicere &	Durch vnd-
			despicere	durch suchen-
Vide in	שׁ ר ר	σκώπτεσθαι	Cavillari	vnd grübeln
		ἐχθρεύειν	Irridere	Tadeln
			Salibus &	Verschimpffiren/
			dicterijs uti	spotten/verachten
Sept. Interp.			Infestare	Anfeinden
Iob. 24. vers. 15.		προνοεῖν	Intelligere	Verstehen
			Perdiscere	Lernen
Iob. 35. vers. 5.		καταμαν-	Pernoscere	Erlernen
Iob. 20. vers. 9.		θάνειν	Animadvertere	Mercken
Hos. 13. vers. 7		προσνοεῖν	Perpendere	Erwegen
Aschur	אָשׁוּר	παρατηρήσω	Observabo	Will ich mercken
Sept. & Hieron:		ἀσσιρίων	Assyriorum	Der Assirier

Vatablus, viam tritam, à radice אשר, *sicut Iob. 23. vers. 11. Psal. 4. vers. 3. Psal. 37. vers. 31. Gressus exponitur. Tunc autem non habet Camez sub Aleph, sed Cateph Patah, vel Patah cum sequente dages hoc modo* אֲשֻׁר *&* אַשּׁוּר *Num 24. vers. 17.* μακαρίσω *Beatum prædicabo, simili modo ab* אשר *deduxerunt.*

Cant:	תָּשׁוּרִי	ἐμβλέψῃς	Prospicias-	Sihe herab
Cap. 4.	מֵרֹאשׁ	ἀπὸ κορυφῆς	de vertice	von der höhe
vers. 8.	אֲמָנָה	ἀμανὰ	Amana	Amanah
		διελεύσῃ	Venias-	Wirstu kommen
Sept. Interp.		ἀπ' ἀρχῆς	de principio-	von anfang-
		πίστεως	fidei	des glaubens

Simili modo ut Iob. 23. vers. 11. ad אָשׁוּר *gressum & progrediendi Etymon referunt. Ex vertice montis Amana, principium fidei convertentes. Hieronymus, coronaberis de capite Amana. Legit* ראשׁ *pro* שׁוּר *quod* κορωνίδα *& coronidem significat, et vertit, coronaberis.* ראשׁ *autem in textu positum; vertit, de Capite.*

Iesa.57.Vers.9.Et prostituisti te, contemplandum statuisti & præbuisti te regi cum oleo. Du hast dich fein sehen lassen / mit deiner Huren salbe. *Pro quo Sept. Interpr.* καὶ ἐπλήνθυνας τὴν πορνείαν σου μετ' αὐτῶν. *Hieronymus, Et ornasti vnguento regio. Vatablus, Munera quoque detulisti regi cum oleo, h. e. profecta es ad regem Assyriorum, & posuisti fiduciam tuam in hominibus & non in me. Sensus ad idem redit. Nos vocabulorum proprietatem quærimus.*

Iob.33.Vers.27. ἀπομέμφειν

Incusare	Anklagen
Accusare	Beschuldigen
Expostulare	Zancken
Vituperare	Schelten
Reprehendere	Straffen

Nota. Intuetur Deus homines, accusat, incusat, Reprehendit &c. Quod si quis dixerit, Peccavi, Rectum perverti, vel, non digna meci: Tunc redimit (DEVS) animam ejus, ne ingrediatur infernum, & vita ejus lucem videat: Hæc autem DEVS (non semper) Sed duabus aut tribus vicibus cum homine operatur. Vt eruat animam ejus ab inferno & illustretur in vita æterna. Iob.35.Vers.13.& 14. Profectò vanitatem (abstractum pro concreto, homines vanos, & orationes vanas) non exaudit DEVS, nec intuetur illa: (ita tamen intelligendo.) Quod si quis dixerit quod non videat eum: statim experitur Iudicium ejus: Propterea formare ipsi &c. Iob.36.Vers.24. Sept. Interp. ἦρξαν *ceperunt, initium fecerunt, vel principatum obtinent, dominantur, à* רָאַשׁ *vel* שָׂרַר *&* שָׂרָה *de quibus suo loco. Hieronymus vertit cecinerunt, à* שִׁיר *quod etiam* שׂוּרר *facit in 2. conjugatione activa.*

שׂוֹרְרִים	ἐχθροὶ	*Inimici*	Feinde
Schur שׂוּר	τεῖχος	*Murus*	Eine Mawer
Schuroth שׂוּרוֹת	τείχοι	*Muri*	Mauren
Scharoth שָׂרוֹת	προμαχῶνες	*Propugnacula*	Festungen
Schor שׁוֹר	μόσχος	*Vitulus*	Kalb
Schevarim שְׁוָרִים	βᾶς	*Bos*	Rind
	ταῦρος	*Taurus*	Ochs
Sept. Hos.12.V.11.	ἄρχοντες	*Principes*	Fürsten

	תְּשׁוּרָה	πλεῖον	*Munus plꝰ amplius residuum*	Mehr geschenck vnd gab vbrig
Scharon	שָׁרוֹן	*Nomen regionis fertilissimæ. 1. Sam. 9. Vers. 7.*		

שׁוּת

Schoth	שׁוּת	τιθέναι	*Ponere*	Setzen / legen / schütten
Exod. 7. Vers. 23.		τιθέναι ἐπὶ καρ-	*Ponere ad cor*	Zu hertzen fassen /
Hoc est:		σκέπτεσθαι (δίαν	*Considerare*	Bedencken
		ἐπίστασθαι	*Intelligere*	Verstehen lernen
Iesa. 22. Vers. 7.		ἐμφράττειν τὰς πύλας	*Obstruere*	Sich biß an die
			Obthurare portas	pforten schantzen
Psalm. 8. Vers. 7.		ὑποτάττειν	*Subijcere*	Vnterwerffen
			Supponere	Vnterthänig machen
		θέσις	*Posito*	Das setzen
			Positura	Sitz
			Positus	Satz
		δίκτυον	*Rete*	Netz
Schatah	שָׁתָה	θεμέλιον	*Fundamẽtum*	Grund
Schatoth	שָׁתוֹת	ἰσχίον	*Clunes*	Das gesesse vnd Scham
		γλουτοὶ	*Nates*	
		πρωκτὸς	*Anus*	
		ἀρχὸς	*Podex & pudenda*	
		αἰσχύνη		

Psalmo 11. Vers. 3. Si fundamenta diruerentur, vel si cœlum rueret, Iustus quid faceret? Sept. Interp. ἃ κατηρτίσω *quæ absolutè perfecisti, legerunt* הַשָּׁתוֹת *pro* הַשָּׁתוֹת: *Sic quoque Iesa. 19. Vers. 9.* ἐργαζόμενοι αὐτὰ, *Qui faciunt ea, scilicet retia, conterentur.*

שׁוּף

Schazaph	שָׁזַף	παραβλέπειν	*Aspicere*	Ansehen
			Intueri	Anschawen

Est idem fere quod צפה *si de sole dicitur, quod aspexerit aliquem tunc significat.*

Cant. 1. Vers. 6.		μελανοῦν	*Decolorare*	Färben
			Nigrũ reddere	Schwärtzlich machen

Haschzar

		Nere	Spinnen
Hoschzar הָשְׁזַר	κλώθειν	*Glomerare*	Drehen
	κλώθεσθαι	*Retorquere*	Zwirnen
		Retorqueri	Verdrehen

שחד

		Munerare	Schencken
Schachad שָׁחַד	δωρεῖσθαι	*Donare*	Verehren
	φορτίζειν	*Onerare*	Beladen
Sept. Iob. 6. Ver. 22.	ἐπιδεεῖσθαι	*Indigere*	Bedürffen
Schochad שֹׁחַד	Δῶρον	*Munus*	Geschenck
		Donum	Verehrung

שחה

		Inclinare	Sich pucken/
		Incurvare	Neigen
Schachah שָׁחָה	κύπτειν	*Procumbere*	Niderknien
Hischchah הִשְׁחָה	περίστειν	*Deijcere*	Auff die Knie
הִשְׁתַּחֲוָה	προσκυνεῖν	*prosternere se*	fallen
		facie tenus ad	Auff die Erde
		terram	legen
הִשְׁתַּחֲוָיָה	προσκυνεῖν	*Supplex in-curvatio*	Ein fußfall

שחח

	κύπτειν	*Inclinare*	Neigen
	κάμπτεσθαι	*Curvari*	Krümmen
	κυρτοῦσθαι	*Incurvari*	Bucken
	ὑποκεῖσθαι	*Succumbere*	Unterligen
		Decumbere	Niderlegen
שְׁחַח - שָׁחַח	ὀλισθεῖν	*Cadere, labi*	Fallen
Schoach שׁוּחַ	ταπεινοῦν	*Humiliare*	Demütigen
	κυφοῦν	*Incurvare*	Krümmen
	κακοῦσθαι	*Male tractari*	Übel halten
	καταδολέσχειν	*Deficere*	Verschmachten
	κῦ κάμπτεσθαι	*Curvari*	Sich krümmen
	ταπεινοῦσθαι	*Humiliari*	Sich demütigen

	שָׁחַח	τήκειν	*Colliquescere*	Zerschmeltzen
Schoach	שׁוּחַ	δειδειν	*Metuere, Timere*	Fürchten
Naschach	נָשַׁח	δύναι εἰς τὴν γῆν	*Ingredi terram*	In die Erde gehen
		ἀποθνήσκειν	*Mori* / *Occidere*	Sterben / Vntergehen
Heschach	הֵשַׁח	καταγειν	*Deducere*	Herunter bringen
	הִשְׁתּוֹחֵחַ	ὠδίλυπος εἶναι / περίλυπος	*Tristis esse, turbari*	Trawrig vnd betrübt seyn
Schechoach	שְׁחוֹחַ	δεδοικότες	*Curvi, incurvati*	Gepuckt vnd demüttig

שחט

			Mactare	Schlachten
		σφάζειν	*Iugulare*	Würgen
			Occidere	Tödten
Schachath	שָׁחַט	θύειν	*Sacrificare*	Opffern
Nischchath	נִשְׁחַט	δέρειν	*Excoriare*	Die Haut abziehē
		ἐλαύνειν	*Expandere*	Außbreiten
			Ductile opus facere	Blechschlagen
			Diducere	Droth ziehen
	שְׁחִיטָה	τὸ θύειν καὶ θυσία	*Mactatio & sacrificium*	Das schlachten vnd Opffern
Sept. Hos. 5. Vers. 2.		Ἀγρεύοντες	*Aucupantes*	Die Vogelfanger

שחל

Schachal	שַׁחַל	λεαίνη	*Leæna*	Eine Lawin
Sept. Pro. 26. V. 13.		λέων	*Leo*	Ein Lawe
Hose. 5. Vers. pen.		πάνθηρ	*Panthera*	Ein Pantherthier
Psal. 91. Vers. 13.		ἀσπίδα	*Aspidem*	Eine Schlange
Avenarius.		λεοπάρδαλις	*Leopardus*	Ein Leopard
Schebeleth	שְׁחֶלֶת	ὄνυξ	*Onyx, vngula aromatica,*	Weisser Agstein
		ἤλεκτρον / λευκὸν	*succinum album*	Börnstein

Schechin	שְׁחִין	ἀπόσημα	Apostema	Beule
		ἕλκος	Vlcus	Geschwüre

שחס

Schachis	שָׁחִיס	καταλειμμα	Non satum	Was von sich
			Sponte nascens	selbs wechst

שחף

Schachefeth	שַׁחֶפֶת	ἀπορία καὶ ψώρα	Egestas	Anxietas	Arm vnd Elend
		Scabies, miseria cum aceto	Angustia	Cõsilij inopia	Krätze/Reude
		φθίσις	Phtisis	Corruptio	Schwindsucht / Darre vnd alles vnglück
Schachaph	שַׁחַף	λάρος	Larus		Eine Mebe

Alij vertunt, Fulicam, alij cuculum qui laborat Scabie.

שחץ

Schachaz	שַׁחַץ	ἀλαζονία ἢ ὠν κυμάτων καὶ ὑδάτων	Elatio	Das wüten vnd toben des Meers/ der Wällen vnd Wasserfluten
			Sævitia	
			Fastus	
			Superbia	
			Fluctuum & aquarum	
Sept. Interp.				
Iob. 28. Vers. 8.	בְּנֵי־שָׁחַץ	υἱοὶ τῶν- ἀλαζόνων	Filij illius sævitiæ	Kinder des wütens vnd tobens
Hoc est:		οἱ ἐν τοῖς	Beluæ	Alles was im
Iob. 41. Vers. vlt.		ὕδασιν	marinæ	Meere gehet

שחק

Schachak	שָׁחַק	λεπτύνειν	Comminuere	Zu staub vnd asche machen
		λεαίνειν	Conterere	
		συγκόπτειν	Concidere	Zerhawen
			Contundere	Zerstossen

Schachak	שְׁחַק שְׁחָקִים	ῥοπὴ Νεφέλαι οὐρανοὶ ἀέρες	*Tenuitas* *stateræ,* *bilancis* *Libramẽtum* *Momentum* *Minimum* *Vacuum* *Nihilum*	1. Das aller geringste Körnlen/stäublein das auff die Wage fellet
			Nubes *Cœlum* *Firmamentũ* *Aethereæ* *regionis* *Immensum* *Infinitum*	2. Wolcken Himmel Lufft/ da nichts zu sein scheinet

שחר

Schachar	שָׁחַר	μελανίζειν σκοτοῦν μελανίζεσθαι	*Nigricare* *Fuscus* *Subfuscus* *Niger et obscurus apparere*	Schwartzscheinẽ Schwärtzlich Dunckel Schwartz/ finster außsehen
Schachar Schicher	שָׁחַר שִׁחֵר	ὀρθρίζειν	*Manè, sub aurora & ante lucem surgere*	Frů morgens vnd vor tage auffstehen
		ὠραίως καὶ ἐπιμελῶς τὶ ποιεῖν, πράττειν	*Maturè & diligẽter aliquid agere, facere*	Frů vnd fleissig etwas thun vnd machen
		τεκταίνειν	*Machinari* *Fabricari*	Fürhaben Ins werck richten
		ζητεῖν	*Quærere*	Suchen
		ποθεῖν	*Inquirere*	Forschen
		μανθάνειν	*Discere*	Lernen

שָׁחַר - שְׁחֵר	παιδεύειν	*Instituere*	Vnterweyſen
		Flavus	Falb
		Luteus	Erdfarbe
	ξανθὸς	*Fuſcus*	Schwärtzlicht
	ξανθίζων	*Subniger*	Halb ſchwartz
Schachor שְׁחוֹר		*Obſcurus*	Dunckel/ finſter
Schechorah שְׁחֹרָה	ἀσβολώδης	*Fuliginoſus*	Beraucht
שְׁחַרְחֹרֶת	μέλας	*Niger*	Schwartz
	μέλαινα	*Nigra*	Ein ſchwartze
	μελαινομένη	*Valdè nigra*	Kolſchwartz
Schechor שְׁחוֹר	ἀσβόλη	*Fuligo*	Ktenruß
Sept. מֵי - שְׁחוֹר	ὕδωρ τὸ- μέλαν	*Aqua- turbida*	Schwartz trübe waſſer

Quædam Exempl. ὕδωρ γηῶν. *Quædam vero* ὕδωρ πτωμῶν.

Alij vertunt.	Νεῖλος	*Nilus*	Der fluß Nilus
	ἠὼς	*Aurora*	Die morgenröhte
		Alba Dea	Die morgenröthe
Schachar שַׁחַר	λευκοθέα	*Matuta*	vnd Metten zeit
שַׁחֲרוּת	ὄρθρος	*Tempus ma-*	Die frühe
Miſchar מִשְׁחָר	ὄθρῳ τὸ πρωΐ	*tutinum*	Tag zeit
	τὸ πρωΐμον	*antelucanum*	Vor tage
	ἑωσφόρος	*Diluculum*	Der morgen
		Mane, dilucu-	
	Νεότης	*Iuventus (lo*	Die Jugend
	ἡδονὴ	*Voluptas*	Luſt / frewde
Eccleſ. 11. Verſ. vlt.			Vnverſtand
		Inſcitia	Kindheit
Figuratè.	ἄνοια	*Dementia*	Thorheit
			Fürwitz

Sept. Interp.

Ieſa. 47. Verſ. 11.	βόθυνος	*Fovea*	Eine grube

Legerunt שַׁחֲתָה *pro* שַׁחֲרָה *Thau pro Reſch, Vt jam ſequitur.*

שׁ ח ת

Niſchchath נִשְׁחַת	ἀνομεῖν	*Iniquè agere*	Vnrecht handeln
Schicheth שְׁחֵת	φθείρειν	*Corrumpere*	Verweſen
Hiſchith הִשְׁחִית	ἀφανίζειν	*Perdere*	Zu nichte machen

Niſchchath נִשְׁחַת	καταφθείρειν	*Diſperdere*	Gantz verderben
Schicheth שְׁחֵת	ὀλλύειν	*Perdere*	Verderben
Hiſchith הִשְׁחִית	συντρίβειν	*Conterere*	Zerreiben
	ἐξολοθρεύειν	*Delere*	Vertilgen
	βόθρος	*Fovea*	Grube
שַׁחַת - שְׁחוּתָה	ἀφθορὰ	*Corruptio*	Verweſung
שְׁחִית	ἀδοξία	*Deformitas*	Vngeſtalt
מִשְׁחַת - מִשְׁחֵת		*Dedecus*	Schmach
Maſchith מַשְׁחִית		*Infamia*	Schande
	ἐξολόθρευσις	*Perditio*	Verderb
		Interitus	Vntergang

שטח

	ἐκτείνειν	*Extendere*	Außſtrecken
	ἐκπετάζειν	*Expandere*	Außſpannen
	καταστρωννύειν	*Proſternere*	Niderwerffen
Schatach שָׁטַח		*Expandere*	Auffhencken
Schittach שִׁטַּח		*Extendere*	Auffziehen
		Frigefacere	In die luffte hencken
	ψύχειν	*Refrigerare*	
		Siccare	Trücknen
		Arefacere	Dörren
Miſchtach מִשְׁטַח	ψυγμὸς	*Expanſio*	Das außbreiten
מִשְׁטַח	ψῦξις	*Siccatio*	vnd trücknen

שטט

Schoteth שׁוֹטֵט	ἧλος ἐν πλαγίοις	*Clavus in late-*	Ein Nagel in der
Beziddim בְּצִדִּים	πτέραις	*ribus*	ſeyten

Hoc eſt, Calloſum tuberculum, album, rotundum, capiti clavorum haud abſimile. Eine gerbene Blaſe/Blatter/gedruckt vnd verbellet/ das einem wehe thut / vnd in allen dingen hindert.

Alij vertunt.	Μάστιξ	*Flagellum*	Peitzſche

A radice שׁוֹט *de qua ſupra, ac idem eſt.*

Schittah שִׁטָּה	ξύλον ἄσηπτον	*Lignum impu-treſcibile*	Holtz das nicht faulet

Alij vertunt	κέδρον	*Cedrum*	Cederholtz
	πύξον	*Buxum*	Buchsbaum
	πίτυν	*Piceam*	Föhrenholtz

שׁטף

Schataph שָׁטַף	νίπτειν	*Lavare Man.*	Waschen
Nischtaph נִשְׁטַף	πλύνειν	*Lavare Veſt.*	
Schuttaph שָׁטֻף	λούειν	*Lavare Corp.*	
	κλύζειν	*Abluere*	Abſpülen
	σωκλύζειν	*Inundare*	Vberſchwemmen
	καταικλύζειν	*Submergere*	Ertrencken
	καταπονλίζειν	*In mare demergere*	Ins mehr werffen
Sept. Interp.			
2. Par 32. verſ. 4.	διορίζειν	*Diſterminare*	Vnterſcheiden
		Dividere	Zertheilen
		Tranſire	Durchlauffen
Scheteph שֵׁטֶף	καταικλυσμὸς	*Inundatio*	Eine fluth
שְׁטָף	ὑετὸς λάβρος	*Pluvia inundãs*	Platz regen
Figuratè	κίνδυνοι	*Pericula*	Groſſe gefahr
	πόλεμοι	*prælia*	

שׁטר

		Scriba	Schreiber/ſchulmeiſter
		Literarum Magiſter	Ein ſchrifftgelehrter/Magiſter
Schoter שׁוֹטֵר	γραμματεὺς	*Doctor*	Doctor
שׁוֹטְרִים	γραμματεὶς ἀναγωγεὺς	*Profeſſor*	Profeſſor
		Rector	Rector
		Præfectus	Schulherre
Schotere שׁוֹטְרֵי		*Scholarchæ*	Schulfürſten
	ἀναγκάζων	*Qui urget, adigit, compellit*	Der immer fleiſſig antreibet
Miſchthar מִשְׁטָר	διατατεία	*Præfectura*	Herrſchafft
		Dominium	Gewalt

Mischthar	בִּמְשְׁטָר	ὁμοθυμία	*Vnanimitas*	Einigkeit / Gute ordnung

שׁ י ה

Schai	שַׁי	δῶρον	*Donum* / *Munus*	Geschenck / vnd gaabe
Schaiah	שָׁיָה	ἐγκαταλείπειν	*Derelinquere*	Verlassen

שׁ י ח

Schiach שִׁיחַ *Fovea, vide in radice* שׁ ו ח

שׁ י ר

שָׁר - שִׁיר		ἀείδειν	*Canere*	Zschirren / singen
Schorer	שׁוֹרֵר	ψάλλειν	*Cantare* / *Celebrare*	Gott loben / vnd dancken
Huschar	הוּשַׁר	φωνεῖν	*Clamare*	Ruffen / schreyen
שִׁיר שִׁירָה		ᾆσμα	*Canticum*	Gesang
		ᾠδή	*Cantilena*	Lied

Sept. Interp. Amos 8. vers. 3. φατνώματα *Laquearia* Balcken. *pro* שְׁרוֹת *legerunt* שָׁרוֹת *quod muros & munitiones significat.*

שׁ י שׁ

Schesch	שֵׁשׁ	βύσσος	*Byssus*	Weisse Inwat
Schaisch	שַׁיִשׁ	πάρος	*Parius-*	Weisser Mar-
		μάρμαρος	*marmor*	melstein

שׁ י ת

שָׁת שִׁית		ὑφέναι	*Ponere*	Setzen
הוּשַׁת		ἱστάναι	*Collocare*	Stellen
		διδόναι	*Dare*	Geben (geben
Hinc phrases		σωεπιτίθεσθαι	*Circumdare*	Vmbringē / vmb-
Schith	שִׁית	ὑφέναι-	*Ponere*	Setzen
Gesul	גְּבוּל	ὅρια	*Limitem*	Die grentze
Bebor	בְּבוֹר	ἐνλάκκῳ	*In lacum*	In die grube
עִם - כַּלְבֵי		μετὰ κυνῶν	*Cum canibus*	Mit den hunen
Othoth	אוֹתוֹת	τὰ σημεῖα	*Signa*	Wunderzeichen / thuen
Lef	לֵב	τὴν καρδίαν	*Cor*	Das hertz setzen
Beieschah	בְּיֵשַׁע	σωτηρίαν	*Salutem*	Hülffe schaffe

Sether

Sether	סֵתֶר	ἀποκρυφὴν	Latibulum	Behaltnis
Bathah	בָּתָה	καταπάτημα	Vastitatem	Wüsteney
Ketannur	כְּתָנּוּר	ὡς κλίβανον	Vt clibanum	Wie ein backofen
Al	עַל	κατιστάναι	Super-	Bestellen
		ἐπιβάλλειν	ponere	bestimmen
	כֹּפֶר פִּדְיוֹן	λυτρον	Precium	Ranzion
		τῆς ψυχῆς	Piaculare	Lösegeldt
Iob. 9. vers. 33.		διακούειν	Interponere- manum	Entscheiden Friedenemmen/ verhören
Schatoth	שָׁתוֹת	θεμέλια	Fundamenta	Die gründe
Scheth	שֵׁת	ἰσχίον	Nates, Podex	Der hinter
		αἰσχύνη	Pudenda	Die scham
Schith	שִׁית	εἶδος	Habitus	Kleidung
			Ornatus	Schmuck
			Species	Gestalt
Schaith	שַׁיִת	ἀκανθὼν	Senticetum	Dornicht
			Spinetum	Gehecke
		ἄκανθα	Sentis, spina	Dörner/ disteln
		χόρτος	Fœnum	Dürre häw
		ὕλη	Vilis materia	Graß/holtz
		ἄγρωστις	Agrostis	Reissig ꝛc.

שׁכב

Schachaf	שָׁכַב	κοιμᾶσθαι	Iacere	Liegen
			Cubare, recubare	Legen/Ruhen
		καθεύδειν	Dormire	Schlaffen
			Mori	Sterben
			Concumbere	Beyschlaffen
Nischkaf	נִשְׁכַּב			
Schuggaf	שֻׁכַּב	κοιμᾶν	Deponere	Niderlegen
Hischkif	הִשְׁכִּיב	κοιμᾶσθαι	Deponi	Herunter gebracht werden
Huschkaf	הֻשְׁכַּב	κατοικίζειν	Securũ reddere	Zur ruhe bringen
Hoschkaf	הָשְׁכַּב	μολύνειν	Vitiare	Schwechen
		κλίνειν	Depluere	Regen geben
		καταβρέχειν	Deorsũ pluere	

	κατάπαυσις τῆς ὁρόσεως	Quies & deſcenſio roris	Das Taw fallen
Schichbah שִׁכְבָה		Cubatus	Das liegen vnd ruhen
		Cubatio	
		Accubitus	
Miſchkaſ מִשְׁכָּב	κοίμησις	Cubile	Lager
	κοίτη, εὐνὴ, κοιτωσία	Lectus	Bette
		Coitus	Beylager
		Concubitus	Beyliegen
		Cubilia	Lager
מִשְׁכְּבוֹת	οἰκήματα	Cubicula	Kämmerlein
	τάφη	Sepulchra	Gräber

שכח

שָׁכַח שְׁכַח	λανθάνειν	Obliviſci	Vergeſſen
נִשְׁכַּח שִׁכְחָה	ἐπιλήθη	Oblivioni tradere	Auß der achtlaſſen
הִשְׁכִּיחַ	ἐπιλήθεσθαι		
הִשְׁתַּכַּח	καταλείπεσθαι	Derelinqui	Verlaſſen werden
Sept. Eccl 8. ver. 11. Legerũt הִשְׁתַּבְּחוּ	καὶ ἐπηνέθησαν	Et laudabantur, celebrabantur	Vnd worden gelobt vnd gepreiſet
שִׁכְחֵי אֱלֹהִים	ἐπιλανθανόμενοι τοῦ θεοῦ	Oblivioſi & obliviſcentes Dei	Gotts vergeſſene leute

שכך

Heſchach הַשְׁכֵּךְ	πραΰνειν	Lenire	Lindern
		Mitigare	Legen
	ἀνιέναι	Remittere	Nachlaſſen
	καθιζάνειν	Reſidere	Sich ſetzen
	κοπάζειν	Ceſſare	Auffhören
	ἀναπαύειν	Quieſcere	Ruhen
	πραΰνεσθαι	Manſueſieri	Sich bezämen laſſen
	ἀποστρέφειν	Avertere	Abwenden
	παύειν	Sedare	Stillen

		ἀτεκνεῖν	*Orbum esse*	Der kinder-
		ἀτεκνοῦσθαι	*Orbari*	beraubt vnd
		ἀποστερεῖσθαι	*Privari*	erbloß
		πηρεῖσθαι	*liberis*	werden
Schachal	שָׁכַל	ἄγονος-	*Orba & abortiens esse*	Vnfruchtbar sein
Schikkel	שִׁכֵּל	εἶναι		Mißgebehren
Hischkil	הִשְׁכִּיל	ἀθενεῖν	*Sterilis esse*	Mißwachsen
		σφάλλειν	*Supplantare*	Verwerffen
Sept. Interp.			*Evertere*	Mit füssen tretten
Ezech. 14. vers. 15.		ἠμωρεῖσθαι	*Punire*	Straffen
Iere. 50. vers. 9.		συνετῶ	*Intelligentis*	Eines verstendigē
Legerunt	מַשְׁכִּיל	*pro* מַשְׁכִּיל	*Sin pro Schin*	
Schakkul	שַׁכּוּל	ἀποτεκνωμένη	*Orbus, a.*	Der seiner jun-
		ἀτεκνωμένη	*Orbatus, a.*	gen beraubt ist
Schakkulah	שְׁכוּלָה	ἄτεκνος	*Orba*	Der kind beraubt
Schechula	שְׁכוּלָה	ἀτεκνῶσαι	*Effœta*	Vnfruchtbar
Schechol	שְׁכוֹל	ὀρφανία	*Orbitas*	Der kind beraubt
		ἀτεκνία	*Sterilitas*	Vnfruchtbarkeit
	שְׁכֻלֶיךָ	ὀρφανοι	*Orbi*	Die armen wei-
		ἓς ἀπωλεσας	*Orphani quos perdidisti*	sen die du ver- lassen hast
Eschkol	אֶשְׁכּוֹל	βότρυς	*Botrus*	Eine Wein-
	אַשְׁכְּלוֹת	βότρυες	*Racemus*	traubel
			Vua	

שכם

Hischkim	הַשְׁכֵּים	ὀρθρίζειν	*Mane surgere*	Frue auffstehen
Maschkim	מַשְׁכִּים	ἐγρήγορος	*Manè excitati*	Frue auffge-
Babboker	בַּבֹּקֶר	τῷ πρωΐ	*expergefacti*	wecke
		ὀρθινὸς	*Matutinus*	Gar frue
		πρωϊνὸς	*Tempestivus*	Frue morgens
Schechem	שֶׁכֶם	ὦμος	*Humerus*	Schulter
Schechem	שֶׁכֶם	νῶτος	*Dorsum*	Rucken
	שְׁכֶמָה	ζυγὸν	*Iugum*	Joch

Gene. 34. Iud. 9. Est item nomen proprium viri & civitatis.

		ἐπισκιάζειν	*Obumbrare*	Vberschatten
			Inumbrare	Beschatten
Schachan	שָׁכַן	ἀναπαύειν	*Requiescere*	Ruhen
Schachen	שָׁכֵן	κατασκηνοῦν	*Tentoriũ figere*	Gezelt auffschlagen
Schikken	שִׁכֵּן	κατοικεῖν	*Inhabitare*	Bewohnen
Hischkin	הִשְׁכִּין	κατοικίζειν	*Habitatum-*	Zu bewohnen-
		ἐπικατοικίζειν	*mittere &-*	schicken vnd-
			collocare	setzen
Sept. Interp.		ἐπικληθῆναι	*Invocari &-*	Angeruffen-
Deut. 12. Exod. 29.			*implorari*	werden
Iob. 3. vers. 4.		ἐπέρχεσθαι	*Supervenire*	Auff einen kom̃en
Iob. 11. vers. 14.		αὐλίζεσθαι	*Pernoctare, stationem habere*	Vber nacht herbergen
Iosu. 18. vers. 1.		πηγνύναι	*Figere*	Auffschlagen
			Pandere	Außbreiten
Schachen	שָׁכֵן	γείτων, περίοικος	*Vicinus*	Nechster-
	שְׁכֵנָה	κατοικοῦν	*Propinquus*	nachtbar
		φίλος	*Amicus*	Freund
Mischkan	מִשְׁכָּן	οἴκημα	*Habitaculum*	Wohnung
		σκηνὴ	*Scena*	Hütte
	מִשְׁכָּנוֹת	σκήνωμα	*Tentorium*	Gezelt
		σκηνώματα	*Tentoria*	Gezelte

שכר

	שָׁכַר שִׁכֵּר	μεθύειν	*Ebrius & temulentus esse*	Voll vnd truncken sein
Hischkir	הִשְׁכִּיר	μεθύσκειν	*Inebriare*	Voll sauffen
	הִשְׁתַּכֵּר	μεθύσκεσθαι	*Inebriari*	Truncken werden
Schechar	שֵׁכָר	σίκερα	*Sicera inebriativa*	Alles was truncken macht
Schikkor	שִׁכּוֹר	μεθύων	*Ebrius*	Ein trunckener
	שִׁכּוֹרָה	μεθύουσα	*Ebria*	Eine trunckene
	שִׁכָּרוֹן	μέθη	*Vinolentia*	Weinsucht
Schochra	שָׁכְרָה	τὸ μεθύειν	*Temulentia*	Vollerey
			Ebrietas	Trunckenheit

Eschkar

Eschkar	אֶשְׁכָּר	δῶρον	*Donũ, Munus*	Geschenck
Vide	שֹׁכֵר	μισθὸς	*Pretium*	Lohn/bezahlung

שלא

Schalanã	שַׁלְאֲנָן	εὐπαθῶν	*Benè affectus*	Gantzwohl auff

שלב

Scllilleph	שִׁלֵּב	ἀντιπίπτειν	*Sibi invicem respondere*	Ein ander antworten
			Coincidere	Gleich einfallen
	מְשֻׁלָּב וֹת־	συλλαμβάνειν	*Mutuo se complecti, comprehendere*	Sich in einander schliessen/ einschleiffen
			Connectere	Fassen
			Continere	Halten

Vatablus vertit, Instar scalarum gradus disponi. Sich in einander winden/drehen/ verschrauben.

Schelabbĩ	שְׁלַבִּים	ἐξεχομέναι	*Prominentiæ*	Leisten
		συζεύξεις	*Iuncturæ*	Fügen
			Commissuræ	Einfälle
		διαπορθμήσεις	*Transmissuræ*	Durchgänge
		κρόσσαι	*Limbi, Scalæ*	Abseiten / Absetze
		πάτταλοι	*Paxilli*	Zapffen/ꝛc.

שלג

Hischlig	הִשְׁלִיג	χιονοῦσθαι	*Candere ut nix*	Weiß / lichte/ helle werden/
			Niveum colorem referre	wie schneeleuchten
Scheleg	שֶׁלֶג	χιὼν, όνος	*Nix, nivis*	Schnee

שלה & שלו

Schalah	שָׁלָה	εὐθυνεῖν	*Salvus & incolumis esse*	Wohl auff sein
Schalaf	שָׁלַו	εἰρηνεύειν	*Prospera fortuna uti*	Gut glückehaben
Tranquilla pace frui, felix & fortunatus esse.			*Vigere*	Frisch vnd
			Valere	gesund sein

Nischlah	נִשְׁלָה	παρασφάλλειν διαλείπειν πλανᾶσθαι	Securus fieri Fortunam negligere Aberrare	Sicher werden Gut glück verlassen vnd jrre gehen
Hischlah	הִשְׁלָה	πλανᾶν	A recto itinere abducere	Vom rechtenwege abführen
Schal	שַׁל	προπέτεια	Securitas Præcipitantia Temeritas	Sicherheit Vbereilung Frevel
Basscheli 2. Sam. 3. vers. 27. Sept. Interp.	בַּשֶּׁלִי	εἰρηνικῶς ἐν ἀποκρυφῇ ἐνεδρεύων ἐν παραλογισμῷ	Pacificè Secretò Insidiosè ad colloquium	Friedlich Heimlich Schelmische gespreche
Schiliah Deut. 28. vers. 57.	שִׁלְיָה	τὰ χόρια τὰ ὕστερα	Secundinæ Secundinarum illuvies	Die ander geburt Die afftergebürde
Schiloh Chald. Paraph.	שִׁילֹה	σωτὴρ καὶ σωτηρία	Salvator & salus	Der heiland Das heil
—	מְשִׁיחָא	χριστὸς	Vnctus	Der gesalbte
Sept. Interp. verterunt Legerunt שָׁלוֹ pro שִׁילֹה		τὰ ἀποκείμενα αὐτοῦ	Reposita Destinata Attributa	Was verwahrt/ versehen/ verordnet ist
Hieronymus		ὃν ἀποστελεῖς	Qui mittendus est	Der sol geschickt vnd gesendet werden

Legit שָׁלוּחַ pro שִׁילֹה. *Et dubio procul respexit ad locum Exod. 4. vers. 13. Et dixit Moseh, obsecro domine, mitte quem missurus es.*

Schalef Schalfe	שָׁלֵו שַׁלְוֵי	εἰρηνεύων εὐθυνῶν εὐθυνοῦντες σωτηρία	Pace fruens Felix Fortunati Salus	In ruhe vñ friede Reich vnd selig Glückselig Das heil selbst
Sept. Interp. Ezech. 23. vers. 42.		ἀνακρούεσθαι	Cithara proludere	Auff der lautenspielen

Schelefah	שְׁלֵוָה	ἐυφραίνουσα	Salva	Frisch/gesund
			Felix	Reich vnd selig
		εἰρήνη	Fortunata	Glückselig
			Læta, Hilaris	Frölich
			Pax ipsa	Der friede selbst
— שְׁלֵיו - גֹּוי		ἔθνος-	Gens quieta	Ein ruhig/still
		ἡσυχάζον	Tranquilla	Sicher
		ἐυ σταθοῦν	Firma & stabilis	Fest/standhaff-tig Volck
Schelef	שְׁלֵו	ἐυθηνία	Felicitas	Glück
		σωτηρία	Salus	Heil
		ἐυτυχία	Fortuna secunda	Vnd alle-wolfahrt
Schalfah	שָׁלְוָה	ἡσυχία	Quies	Ruhe
		εἰρήνη	Pax	Friede
		ἐυθυμία	Securitas	Sicherheit
Sept. Interp. Prov. 1. Vers. pen.		ἐξετασμὸς	Inquisitio	Erforschung
			Examen	Erkundigung
Iere. 22. Vers. 21.		παράπτωσις	Lapsus	Fall
Dan. 8. Vers. 25.		καὶ δόλῳ	Et dolo, clam-	Mit list/heimlich/
Dan. 11. Vers. 21.		ἐν ἐυθηνίᾳ	cum felicitate	glücklich
Siloh	שִׁלֹה	Proprium nomen civitatis, Ios. 18. Vers 9. &c.		

שלח

Schalach	שָׁלַח	ἀποστέλλειν	Mittere	Schicken / senden
		ἐξαποστέλλειν	Emittere	Außsenden
Nischlach	נִשְׁלַח	ἐπιβάλλειν	Immittere	Vbersenden
— שִׁלַּח - שִׁלַּח		ἐφιέναι	permittere	Lassen
שֻׁלַּח - הִשְׁלִיחַ		ἀφιέναι	Dimittere	Verlassen
		ἐκτείνειν	Extendere	Außstrecken
		ἐκπέμπειν	Ablegare	Abfertigen
Iesa. 16. Vers. 2.		ἀφαιρεῖν	Auferre	Wegnemmen
Prov. 6. Vers. 14.		συνιστάναι-	Excitare	Erwecken
		ταραχὰς	Concitare	Erregen

	καρηκομᾶν	Demittere cæsariem	Lange Haar tragen
Ezech.44.Vers.20.	κομᾶν	Nutrire comam	Haar zielen
	ἐξέχειν	Prominêre	Herunter hencken
Sept.Interp.	ψιλεῖν	Depilare	Kahlmachen
Iob.18.Vers.8.	ἐμβάλλεσθαι	Immitti-	Ins netz
	ἐν παγίδι	in rete	kommen
	βέλος	Mißile	Werffzeug
		Lancea	Spisse
	βολὶς	Hasta	Schäfflin
Schelach שֶׁלַח	ἀποστολὴ	Sagitta	Pfeilen
Schalach שָׁלַח	Emißio	Telum	Boltzen
		Iaculum	Werffkugeln
	ὅπλα	Arma	Kriegswehre
	πολεμικὰ	militaria	vnd waffen
Sept.Iob.33.V 18.	πόλεμος	Bellum	Krieg
בְּרֵכַת־הַשֶּׁלַח	κολυμβήθρα	Piscina	Der Teich
Nehe.3.Vers.15.	τῆς σιλωὰ	Siloe	Siloa Joh.9.
שְׁלָחַיִךְ־פַּרְדֵּס	ἀποστολαί σου	Emißiones tuæ	Deine pflantzen
	παράδεισος	sunt paradisus	sind ein Paradeiß
	κλήματα	Palmites	Reben
		Flagella	Rancken
Hoc est:	παραφυάδες	Stolones	Zweyge
Cant.4.Vers.13.		Propagines	Pflantzen
Mischlach מִשְׁלַח	τὸ ἀποστέλλειν	Mißio	Das schicken
מִשְׁלַחַ	καὶ ἐπιβάλλειν	Immißio	Senden
מִשְׁלוּחַ	ἀποστολὴ	Ablegatio	Abfertigen
		Dimißio	Loß lassen (gen
מִשְׁלַח־יָד	ἐπιβάλλειν τὰς χεῖρας	Emißio manus, Omne ad quod quis manum suam mittit	Dz hand anschla Alles thun vnd für haben / was ei ner fürnimbt/an fängt/für hat

מִשְׁלַח - שׁוֹר	ἀποστολὴ	Emißio	Eine Ochsen
	τῶν βοῶν	boum	triefft
Ies.7.Vers.vlt.	βόσκημα-	Pascua-	Hüttung-
	βοός	boum	Vtheweide
	τὰς χειρὰς	Manus-	Werden sie die
Ies.11.Vers.14.	ἐπιβαλοῦσιν	inijcient	hände anlegen
Eccles.8.Vers.8.	οὐκ ἔστιν ἀπο-	Non est dimis-	Man wirdt nicht
אֵין - מִשְׁלַחַת	στολὴ ἐν ἡμέρᾳ	sio in die	loß am Tage
בַּמִּלְחָמָה	πολέμου	belli	des streits
מִשְׁלַחַת	ἀποστολὴ	Emißio	Sendung
מַתָּנוֹת	δώρων	munerum	der geschenck
מַלְאָכִים —	ἀγγέλων	Angelorum	Engel
Tosim וְטוֹבִים	ἀγαθῶν	bonorum &	gutter vnd
Veraim וְרָעִים	καὶ πονηρῶν	malorum	böser
	ἀποστολαὶ	Munera	Geschenck
	δῶρα	Dona-	Gaben an stadt
	δόματα	dotis loco	der morgen gabe
שִׁלּוּחִים —	ἐξαποστελμένα	Donaria	Verehret
		Mißilia	Geschickt
	ἄφεσις	Dimißio	Das verlassen Abfertigen Heimschicken
Schulchan שֻׁלְחָן	τράπεζα	Mensa	Ein Tisch
Ies.8.Vers.8.	τὸ ὕδωρ-	Aquæ-	Die Wasser-
מֵי - הַשִּׁלֹחַ	τοῦ σιλωὰμ	Siloe	Siloa

שלט

Schalath שָׁלַט	ἐξουσιάζειν	Potestatē habe-	Gewalt haben
Hischlith הִשְׁלִיט	κατακυριεύειν	Dominari (re	Herrschen
Schilthe שִׁלְטִי	θυρεοὶ, ὅπλα	Scuta	Tartzschen
Schelatim שְׁלָטִים	ἀσπίδες	Clypei	Schildt vnd
	πέλται	Peltæ	waffen

Sept. Interp. δόρατα. Φαρέτρας, βολίδας, χλιδώνας, κλειοὺς, verterunt. Pro quibus Avenarius κριοὺς & τρίσσους citat, quæ suo loco videas.

Schallith שַׁלִּיט	ἄρχων	Princeps	Fürst

Schallith

Schallith שַׁלִּיט	ἐξουσιάζων	Potestatem habens	Gewalthaber Sulten
Schallethet שַׁלֶּטֶת Sept. Interp.	κυρία-ἐξουσιάζουσα	Domina sui juris	Eine Fraw die jhr eigener Herr ist
Ezech. 16. Vers. 30.	τριοσῶς	Ter	Dreymal

Legerunt שְׁלֹשֶׁת pro שַׁלֶּטֶת Schin pro Theth.

Schilthon שִׁלְטוֹן	ἐξουσία	Potestas, Dominium	Macht vnd gewalt

שלך

Hischlich הִשְׁלִיךְ Hoschlach הָשְׁלַךְ Huschlah הֻשְׁלַךְ	βάλλειν	Iacere	Werffen
	ῥίπτειν	Proijcere	Dahin werffen
	ἀπορρίπτειν	Abijcere	Wegkwerffen
	καταβάλλειν	Deijcere	Niderwerffen
	ἐκβάλλειν	Eijcere	Außwerffen
	ἐπιρρίπτειν	Reijcere	Verwerffen
	ἐκφέρειν	Proferre	Herfür bringen
Sept. Interp.	ἐμβάλλειν	Inijcere	Einwerffen
Dan. 8. Vers. 11.	ἐρημοῦσθαι	Desolare	Verwüsten
Schalach שָׁלָךְ	αἴθυια	Mergus	Ein Taucher
	καταράκτη	Mergulus	Wasservogel
Schallechet שַׁלֶּכֶת	ῥίψ, ῥιπὸς	Ramus salignus aut quercinus	Ein Eychen oder weiden ästlein/ das nicht groß geachtet wirdt
	ῥίψις	Abjectio	
	ἀπόρριψις	Projectio	
		Rejectanea	

Est item nomen portæ 1. Par. 26. Vers. 16. Porta Schallecheth in via strata ascendente.

שלל

Schalal שָׁל-שָׁלַל	προνομεύειν	Prædari	Streiffen
	σκυλᾶν, σκυλεύειν	Spoliare	Plündern
	ποιῆσαι σκύλα	Deprædari	Rauben

Ruth.

		Studio proÿcere	Fürsetzlich von sich werffen
Ruth.2.Vers.16.	ἀφαιρεῖσθαι	*Direptioni & prædæ obÿcere*	Zu rauben vnd plündern hingebē
		Relinquere	Verwerffen
		Dimittere	Verlassen
		Defluere	Welck werden
Deut.28.Vers.40.	ἐκρυήσεσθαι	*Decidere*	Abfallen
		Perire	Verderben
הִשְּׁתּוֹלֵל ——	σκυλεύεσθαι	*Spoliari*	Beraubt werden
		Prædæ exponi	Zur beute werden
Sept.Psalm.76.V.6.	παραφρεσθῆναι	*Turbari*	Verstört werden
Schalal שָׁלַל	σκῦλον	*Præda*	Raub
Scholal שׁוֹלָל	ἁρπαγή	*Spolium*	Beute
Sept.Interp.	ἁρπαγή	*Direptio*	Plünderung
Iob.12.Vers.17.19.	αἰχμάλωτος	*Captivus*	Gefangen
Mich.1.Vers.8.	ἀνυπόδητος	*Discalceatus*	Barfüssig
		Nudus pedibus	Mit blossen füssen

שׁ ל ם

	ἀναπληροῦν	*Absolvere*	Vollenden
	τελεῖν	*Perficere*	Vollbringen
	ἀληθεύειν	*Complere*	Waar machen
		Persolvere	Bezahlen
Schalem שָׁלֵם	ἀποδιδόναι	*Reddere*	Widergeben
Schillam שִׁלֵּם	ἀποτιθέναι	*Retribuere*	Vergelten
Schullam שֻׁלַּם		*Exoluere*	Außzahlen
Hischlim הִשְׁלִים	ἀνταποδιδόναι	*Rependere*	Erstatten
Hoschlam הֻשְׁלַם		*Recompensare*	Vergnügen
		Pacem habere	Friede haben
	εἰρηνεύειν	*Pacem inire*	Friede machen
		Pacem servare	Friede halten
	εἰρηνικὸς εἶναι	*Pacificus esse*	Friedlich sein
Prov.11.Vers.vlt.	μόλις σώζεσθαι	*Vix servari, puniri, premi opprimi*	Kaum erhalten werden / nicht vngestrafft bleiben

Pro. 13. Verſ. 13.	ὑγιαίνειν	Bona vti valetudine	Wol auff ſeyn
Ioſ. 10. Verſ. 1. 4.	αὐτομολεῖν	Deficere	Abfallen
Deut. 20. Verſ. 12.	ὑπακούειν	Obedire	Gehorſamen
Schalem שָׁלֵם Schelemah שְׁלֵמָה	πλήρης	Plenus .a.	Voll
	ὁλόκληρος	Integer	Gantz
		Abſolutus	Gar
	τέλειος	Perfectus	Volkommen
	εἰρηνικὸς	Pacificus	Friedlich
Schalom שָׁלוֹם	εἰρήνη, σωτηρία	Pax, ſalus	Friede/Heyl
	ὑγίεια	Incolumitas	Wolfahrt
	πληρότης	Perfectio Integritas	Volkommenheit
Schelem שֶׁלֶם שְׁלָמִים	σωτήριον	Victima pacifica	Ein Friede opffer
	εὐχαριστικὸν	Gratitudinis ergò oblata	Ein danck-opffer
שִׁלֵּם - שִׁלּוּם שִׁלּוּמָה שַׁלְמוֹן	ἀνταπόδοσις ἀνταπόδομα	Perſolutio	Erſtattung
		Retributio	Vergeltung
		Recompenſatio	Vergnügung

Schalem שָׁלֵם Salem, Solyma, Ieruſalem Pſalm. 76. Verſ. 3.
Schelomoh שְׁלֹמֹה Salomo, pacificus, filius David 2. Sam. 12.
שׁוּלַמִּית σουλαμίτις Hieroſolymitana die von Jeruſalem.

שלף

Schalaph שָׁלַף	σπάειν	Evaginare	Das Schwerdt außziehen
	ἐκσπᾶν	Educere	
		Extrahere	
	ὑπολύειν	Exuere	Die Schue außziehen
		Detrahere	

שלש

Schilleſch שִׁלֵּשׁ	τριωσεύειν	Tertiare	Zum dritten mal etwas thun

	τριμερίζειν	In 3. partes dividere	In drey Theil theilen
Schilleſch שְׁלֵשׁ	τριετίζειν	Triennis eſſe	Drey Jar alt ſeyn
	τριπλᾶς εἶναι	Triplex eſſe	Dreyerley ſeyn
שְׁלוּשׁ - שְׁלוּשׁ	τρι-	Tri	Dry
שְׁלֹשָׁה	τρεῖς	Tres	Dreye
שְׁלֹשֶׁת	τρία	Tria	Drey
שְׁלֹשׁ - חֲלָשִׁין	τρίαινα	Tridens	Drey zancker
שְׁלֹשׁ - מֵאוֹת	τριακόσιοι	Trecenti	Drey hundert
שְׁלִישִׁי Scheliſchi	τρίτος	Tertius	Der dritte
	τρίτη	Tertia	Die dritte
שְׁלִישִׁית	τρίτον	Tertium	Das dritte
שְׁלִישִׁים	τριέτης	Triennis	Drey Jährig
	τρίτη-	Tertia-	Das dritte gelied/
שְׁלִשִׁים	γενεὰ	generatio	geſchlecht
	τριάκοντα	Triginta	Dreyſſig
	τριάρχης	Dux, triarius	Ein Oberſter
	τρισάτης	triumvir	auß dreyen
	τριμέδιμνον	Trimodium	Drey ſcheffel/
	μέτρον	menſura	maß
Schaliſch שְׁלִישׁ	κύμβαλον	Cymbalum	Cymbel
שְׁלִישִׁי	σεῖστρον	Siſtrum	Becken
שְׁלִישִׁים	τρίγωνον	Triangulum	Triangel
	δραξ	Tres digiti / pugillus	Drey Finger / Eine handvoll
	ἀποτραφα	Præſcripta / Triplicia	Die drey Haupt/
	τριστὰ	Triplicata	ſchrifften Gött/
	τριστῶς	Trina	liche worts
אִיּוֹב	ἰωβ	Iob	Job
מִשְׁלֵי אֱמֶת	παροιμίαι	Proverbia	Sprichwörter
Hoc eſt: תְּהִלִּים	ψάλμοι	Pſalmi	Pſalter oder

Vel תּוֹרָה	Νόμον	*Legem*	Das Gesetz
נְבִיאִים תנך	προφήτας	*Prophetas*	Die Propheten
Hoc est: כְּתוּבִים	ἁγιόγραφα	*Hagiographa*	vnd Psalmen
Mischlosch מִשְׁלֹשׁ	τρίμηνον	*Tres menses*	Drey Monat
—— בִּמְשֻׁלָּשׁ	μετὰ τρίμηνον	*Circiter tres menses*	Nach dreyen Monaten
Schilschō שִׁלְשׁוֹם	τρίτην ἡμέραν	*Nudius tertius*	Vorgestern / heut der dritte tag

שׁ מ ד

	ὀλοθρέυειν	*Extirpare*	Außrotten
	ἐξολοθρέυειν	*Excindere*	Alles niderhawen
	ἐκτρίβειν	*Exterminare*	Verwüsten
Nischmad נִשְׁמַד	συντρίβειν	*Conterere*	Zerbrechen
Hischmid הִשְׁמִיד	ἐξαίρειν	*Tollere*	Wegkführen
	ἀπολλύειν	*Perdere*	Verderben
	ἀφανίζειν	*Delere*	Vertilgen

שׁ מ ה

שֵׁם - שֵׁם ——	ὄνομα	*Nomen*	Namen
Schemi שְׁמִי	ὄνομά μου	*Nomen meum*	Mein Name
שִׁמְךָ - שִׁמֶךָ	ὄνομα σου	*Nomen tuum*	Dein Name
Schemo שְׁמוֹ	ὄνομα αὐτοῦ	*Nomen ejus*	Sein Name
Schemam שֵׁמָם	ὄνομα αὐτῶν	*Nomen eorum*	Ihr Name.
Schemoth שְׁמוֹת	ὀνόματα	*Nomina*	Namen
שְׁמוֹתָם ——	ὀνόματα αὐτῶν	*Nomina illorũ*	Ihre Namen
שַׁמּוֹת	ἀτιμάζειν	*Dehonestare*	Verunehren
	ἀτιμάζεσθαι	*Ignominia affici*	Einen bösen Namen haben
שְׁמֵי - שָׁמַיִם	οὐρανός	*Cœlum*	Der Himmel
	οὐρανοὶ	*Cœli*	Die Himmel

שׁ מ ט

Schamath שָׁמַט	ἐκκλίνειν	*Declinare*	Abweichen
Nischmath נִשְׁמַט		*Deflectere*	Abtretten
—— הִשְׁמִיט	ἀποστρέφειν	*In diversum trahere*	Auß dem gleiß ziehen

Schamath שָׁמַט Nischmath נִשְׁמַט הִשְׁמִיט	ἀφιέναι	Remittere	Nachlassen
	ἄφεσιν ποιεῖν	Dimittere	Erlassen
	καταλείπειν	Derelinquere	Verlassen
	καταλείπεσθαι	Derelinqui	Verlassen werden
	κατασπᾶν	Detrahere	Herunter zihen
	καταβάλλειν	Demittere	Herunterlassen
	κυλίειν	Devolvere	Herunter weltzen
	ῥίπτειν	Deijcere	Herunter werffen
	κατακρημνίζειν	Præcipitare	Herunter stürtzen
	καταπίνειν	Devorare Deglutire	Aufffressen Verschlingen
שְׁמִטָּה לַיהוָה	ἄφεσις κυρίου τοῦ θεοῦ	Mutui remissio & dimßio libera, quæ septimo quoquo anno fiebat, Annus remißionis	Das gnaden jar/ das frey jahr/ daman allerschuldquitt frey vndloß wird

שמי

Schamaim שָׁמַיִם	οὐρανὸς, οἱ	Cælum, i.	Himmel

שמם

שָׁמַם שָׁמֵם נָשַׁם שׁוֹמֵם הֵשֵׁם הוּשַׁם הִשְׁתּוֹמֵם	ἐρημοῦν	Vastare	Wüste machen
	ἀφανίζειν	Devastare	Verwüsten
	ἐξερημοῦν	Desolare	Vmbkehren
	ἀναστρέφειν	Pervertere	
	συντρίβειν	Conterere	Zerreissen
	ταράττεσθαι	Turbari	Erschrecken
1 Reg. 9. vers. 9.	ἐξιστάναι	Obstupescere	
Dan. 9. vers. 27.	θαυμάζειν	Admirari	Sich verwundern
Esdræ 9. vers. 3.	ἠρεμάζων	Mærens	Trawrig sein
1. Sam. 5. vers. 6.	βασανίζειν	Examinare Torquere Quæstionē habere de aliquo	Verhören Martern Scharff-fragen

Iesa.63.vers.5.	προσνοεῖν	*Mente agitare,*	Hin vnd wider-
Iesa.59.vers.16.	καταγνοεῖν	*Considerare* / *Quærere*	ſehen/bedencken / Suchen
Eccles.7.vers.17.	ἐκπλήττεσθαι	*Obſtupeſieri*	Beſtürtzt werden
שְׁמָמָה	ἔρημος	*Deſertum*	Wüſteney
שִׁמָּמוֹן	ἀφανισμὸς	*Obliteratio*	Vertilgung
שִׁמָּמוֹן	ἐρήμωσις	*Deſolatio*	Verwüſtung
שִׁמָּמוֹן	ἀφανισμένη	*Extincta*	Außgeleſcht
Schomem שׁוֹמֵם	ἐρημία	*Solitudo*	Einöde
שׁוֹמֵמָה	ἠφανισμένη	*Deleta*	Vertilgt
Schammah שַׁמָּה	ἐξηρημωμένη	*Deſerta*	Verwüſtet
מִשְׁמָר	καταλελειμμένη	*Derelicta*	Verlaſſen
מִשְׁמָר	ἔκστασις	*Abſceſſus*	Furcht/ſchrecken
מִשְׁמָר	αἴνιγμα	*Aenigma*	Rätzel
	τέρατα	*Portenta*	Wunder
שָׁם שָׁמָּה	ἐκεῖ, ἐκεῖθεν	*Ibi, illic, iſthic*	Da

שׁמן

	λιπαίνεσθαι	*Pinguescere* / *Pinguefieri*	Maſten / Feiſt werden
Schamen שָׁמַן	παχύνεσθαι	*Craſſus fieri*	Dick werden
Hiſchmin הִשְׁמִין	πληθύνεσθαι	*Crescere* / *Multiplicari*	Wachſen / Mehren
	λιπαρὸς	*Pinguis*	Feiſt
Schamen שָׁמֵן	πίων	*Obesus*	Dick
Schemenah שְׁמֻנָּה	ἀγαθὸς	*Bonus*	Gut
	ἔλαιον	*Oleum*	Öhle
Schemen שֶׁמֶן	μύρον	*Vnguentum*	Salbe
	παχὺς	*Pinguedo*	Feiſtes/ſchmaltz
בַּעַל שֶׁמֶן	κύριος τοῦ ἐλαίου	*Dominus olei*	Der herr vnter dem öhl
Hoc eſt:	βάλσαμον	*Balſamum*	Balſam
Nempe	καρπὸς τοῦ βαλσάμου	*Fructus balſami*	Die früchte vom balſam
	ξύλον βαλσάμου	*Lignũ balſami*	Balſam holtz

Nempe

Nempè	ὀποβάλσαμον	*Ipſe ſuccus & liquor qui ex balſamo manat*	Der ſafft vnd das öhl das darauß fleuſſet
Miſchman מִשְׁמָן	τὰ πίονα	*Pinguia*	Das feiſte/ dz beſte
	πότης	*Pinguedo*	Feiſtigkeit
Figuratè בְּמִשְׁמַנִּים	ἡμὴ	*Gloria*	Ehre/ herꝛligkeit
	πλείονες	*Majores*	Die groſſen
	ἰσχυροὶ	*Fortiores*	Gewaltigen
	δυναϛοὶ	*Potentiores*	Mechtigen
מִשְׁמַנִּים	λιπάσματα	*Pinguedines*	Feiſtigkeit
שְׁמֹנֶה שְׁמֹנָה	ὀκτὼ	*Octo*	Achte
Schemini שְׁמִינִי	ὄγδοος	*Octavus*	Der achte
שְׁמִינִית	ὀγδόη	*Octava*	Die achte
	ὄγδοον	*Octavum*	Das achte
שְׁמֹנִים	ὀγδοήκονϛα	*Octoginta*	Achtig
	ὀγδοηκοϛὸς	*Octogeſimus*	Der achtigſte

שמע

Schamah שָׁמַע	ἀκούειν	*Audire*	Hören
	εἰσακούειν	*Auſcultare*	Zuhören
	ἐπακούειν	*Exaudire*	Erhören
	εὐήκοος εἶναι	*Attentus eſſe*	Auffmercken
	ὑπακούειν	*Obedire*	Gehorchen (den
Niſchmah נִשְׁמַע	γίνεσθϛ κραυγὴ	*Clamor fieri*	Ein geſchrey wer-
	ἀκούεσθαι	*Audiri*	Gehört werden
Schimmeah שִׁמְעֵא	ϖροσκαγγέλλειν	*Convocare*	Zuſammen ruffen
הִשְׁמִיעַ	ἄκουϛον ϖοιεῖν	*Auditũ facere*	Sich hören laſſen
	ἀναγγέλλειν	*Annunciare*	Verkündigen
	δηλοῦν	*Manifeſtare*	Offenbahren
שְׁמוּעַ שֵׁמַע	ἀκοὴ	*Auditus*	Gehör
שֵׁם	ὄνομα	*Nomen*	Nomen
Schomah שֹׁמַע	φήμη	*Fama*	Lob
Schomah שְׁמוּעָה	ἀκουϛὸν	*Rumor*	Geſchrey
הַשְׁמוּעוֹת	ἀγγελία	*Annunciatio*	Verkündigung

Miſchmah

Mischmah מִשְׁמָע	λαλία	Loquela	Rede
מִשְׁמַעַת	παράγγελμα	Præceptum	Geboth
	ὑπακοὴ	Obedientia	Gehorsam
אֲשֶׁר הַשִּׁים מֶלֶךְ אֵל מִשְׁמַעְתּוֹ	ὁ πρὸς τὰς ἀκοὰς τοῦ βασιλέως δορυφοραγωγὸς	Vir ad obedientiam regis h.e. capitaneus stipatorum & satellitum	Der guardi/ der hertzschirer- vnd Trabanten- hauptman

Alij vertunt, A secretis, Auricularium. Iudicium sit penes lectorem.

שמץ

Schemez שֵׁמֶץ	μικρὸν	Minima rei- particula	Das aller ge- ringste
	ὀλίγον	Minimum	Das kleinste
	ἰκμὰς	Parũ, Modicum	Wenig
	ἐξαίσιον	Exiguum	Gering
		Pauxillũ Pusillũ	Klein/wenig
	ψυθιρισμὸς	Susurrus	Gemurmel/ ge-
		Susurratio	züsche/gedöhne
Schimzah שִׁמְצָה	παρ' ὀλίγον οὐδὲν	Penè nihilum	Fast nichts
	οὐδένεια	Annihilatio	Vernichtung
	ὀλιγωρία	Contemptus	Verachtung
	γέλασμα	Risus in sinum	Heimlich-
	μειδίασις	Derisio	gelächter
	ἐπίχαρμα	Gaudium	Freude
		Lætitia	Frolocken
	δυσφημία	Ignominia	Hohn vnd spot

שמר

Schamar שָׁמַר	φυλάττειν	Custodire	Hüten/ bewahren
Nischmar נִשְׁמַר	διαφυλάττειν	Asservare	Behalten
Schimmer שִׁמֵּר	προφυλάττειν	Observare	In acht nemmen
הִשְׁתַּמֵּר	διατηρεῖν	Conservare	Auffheben
	τιθέναι	Seponere	Beseit legen
	προσέχειν	Sibi cavere	Sich hüten

Schomer שׁוֹמֵר	φύλαξ	Custos	Ein hüter/wechter
	φυλάττων	Custodiens	Verwahrer
Schomrah שָׁמְרָה	φυλακὴ	Custodia	
שִׁמּוּרִים	προφυλακὴ	Excubiæ	
שִׁמּוּרוֹת	φυλακαὶ	Vigiliæ	Hute vnd wacht
Mischmar מִשְׁמָר	διατήρησις	Observatio	Schiltwacht
מִשְׁמֶרֶת	ἀποθήκη	Repositorium	Verwahrung
אַשְׁמוּרָה	παρεμβολὴ	Metatio, Munus diurnum	
אַשְׁמֹרֶת	ἐφημερία		
Schamir שָׁמִיר	τρὺξ	Fæces vini	Weinheffen
Psal. 75. vers. 9.	τρυγίας	Vini reliquiæ	Was vom wein-
		Vinum fæculentum	am boden sitzen- bleibt
Mischthe מִשְׁתֶּה	συμπόσιον	Convivium	Ein mahl
שְׁמָרִים	ἐν ᾧ ἐν εὐφρο-	fæcibus-	da man lautern-
מְזֻקָּקִים	σύνῃ πίονται οἶνον	defæcatis	wein trincke
יַיִן שׁוֹקֵט	οἶνος ἐπὶ ταῖς-	Vinum super-	Ein wein auff-
אֶל שְׁמָרָיו	τρυξὶν αὐτοῦ	fæcibus suis	seinen heffen
וְלֹא הוּרַק	οὐκ ἐνέχεεν ἐξ ἀγ-	Non trãsfusum	Der nicht abge-
מִכְּלִי אֶל כְּלִי	γείου εἰς ἀγγεῖον	de vase in vas	zogen ist
Sept. Interp. Iere. 48. vers. 11. Sopho. 1. vers. 12.	πεποιθὼς ἐπὶ τῇ δόξῃ αὐτοῦ, καὶ καταφρονοῦν ἐπὶ τὰ φυλάγματα αὐτοῦ	Qui proprijs- nititur viribus, authoritate, & nil- nisi quod ipse- dicit rectum putat	Der auff seinen- heffen sitzt/selbst- nicht viel taug/ vnd alle andere- neben jhm ver- acht
	ἀδάμας	Adamas	Demant
	ἀδαμάντινος	Adamantinus	Von Demanten
Schamir שָׁמִיר	ἄγρωστις, ξηρὰ, χέρσος καὶ ἄκανθα, χόρτος, ὕλη	Sentis	Dörner/spitzen/
		Spina	Stacheln
		Aculeus	Heck
Sept. Interp.		Vepris	
Zach. 7. vers. 12.	ἀποθὴς	Contumax	Hart/vngehorsam

Schameſch שֶׁמֶשׁ	ἥλιος	*Sol*	Die Sonne
שְׁמָשׁוֹת	θυρίδες	*Feneſtræ*	Fenſter
Sept. Ieſ. 54. verſ. 12	ἐπάλξεις	*Pinnæ* / *Propugnacula*	Zinnen / Thürne

Schimſchōn שִׁמְשׁוֹן *Simſon, Samſon Iud. 13. 14. 15. &c:*

ש נ א

שָׁנָא	ἀλλοιοῦσθαι	*Immutari*	Sich verwandeln
Schinnah שָׁנָא	ἀλλοιοῦν	*Mutare*	Verendern
Sept. Eccl. 8. verſ. 1.	μισηθήσεται	*Odio habetur*	Wirdt gehaſſet

Legerunt Sin pro Schin מְשִׂנְאָה *pro* מְשִׁנְאָה

אֶלֶפְבֵּי שִׁנְאָן

ἀλλοίωσις	*Permutatio*	Verenderung
πρόσθεσις	*Additio*	Zuſatz
ἀφαίρεσις	*Subtractio*	Abzug
ἀνάλυσις	*Reſolutio*	Zertheilung
συναίρεσις	*Contractio*	Zuſamẽziehung
μετάθεσις	*Tranſpoſitio*	Verſetzung
ἀναλλαγὴ	*Commutatio*	Verwandelung
τῶν Α καὶ Ω	*Alphabetica*	der buchſtaben
ἀγγέλων	*Angelorum*	Engliſche/
ἱεραρχία	*hierarchia*	herſcharen
χιλιαδὴς	*Millenaria*	Tauſentfeltig
μέρων	*partium*	nach jhren theilen
εἰδῶν	*ſpecierum*	Art/ eigenſchafft
συμβεβηκῶν	*accidentium*	vnd zufällen

Pſal. 68. verſ 19. Linguarum donum. Qui legit, intelligat. Septuaginta interpretes verterunt ἐυθλωύντων, *quædam exemplaria habent* ἐυθυμούντων, *acidem ferè eſt: illud enim proſperam fortunam, bonam valetudinem, abundantiam, copiam, ubertatem, Hoc vero, animi tranquillitatem, gaudium & lætitiam ſignificat: Legerunt autem* שַׁאֲנָן *pro* שִׁנְאָן. *De quo vide ſuo loco. Alij vertunt, Millia lætantium, Alij Falcatorum, Alij Duplicata, Alij ſecunditatis. Iudicium ſit penes doctum & candidum lectorem.*

Challon	חַלּוֹן	δικτυνον	Transenna	Ein gitter
Eschnaf	אֶשְׁנָב	δικτυωτὸν	Cancelli	Fenster
		θυρὶς	Fenestra-	
		δικτυωτὴ	reticulata	

שׁנה

		ἀλλάττειν	Mutare	Verendern
		ἀλλοιοῦν	Commutare	Verwandeln
		δευτεροῦν	Iterare	Zum andern-mahl thun
			Reiterare	Widerholen
			Repetere	Wider fordern
Schanah	שָׁנָה	ἀναστρέφειν	Redire	Widerkommen
Nischnah	נִשְׁנָה		Reverti	
Schinnah	שִׁנָּה	χρᾶν	Mutare-vestes	Die kleider ver-endern sein
	הִשְׁתַּנָּה	ἐξαλλάττειν	Mutabilis esse	Wanckelmütig-
		ἀθετεῖν	Mutare sen-tentiam	Anders sinnes-werden
		προστιθέναι	Addere	Etwas zusetzen
		δίνεσθαι	Retractare	Verwenden
			Invertere	
			Irritum facere	Vmbstossen/auff-(hebē
			Circumagere	Verdrehet machē
		ἀφιστάναι	Deserere	Verlassen
	שׁוֹנֶה מְשַׁנֶּה	ἄλλοιος (στάτης	Varius	Wunderseltzam
		ἔξαλλος, ἀπο-	Mutabilis	Wanckelmütig
Schenoth	שְׁנוֹת	ἀλλοίωσις	Permutatio	Verenderung
Schenaim	שְׁנַיִם	δύο	Duo	Zwene
Schenenu	שְׁנֵינוּ	δύο ἡμεῖς	Ambo nos	Wir beide
	אֶת שְׁנֵי	τοὺς δύο	Duos	Ihrer zwene
	שְׁנֵים עָשָׂר	δώδεκα	Duodecim	Zwölff
Schetaim	שְׁתַּיִם	δύο	Duæ	Zwo
Schetehen	שְׁתֵּיהֶן	ἀμφότεραι	Ambæ	Beide
	שְׁתֵּים עֶשְׂרֵה	δώδεκα	Duodecim	Zwölffe

Scheni	שֵׁנִי	δεύτερος	*Secundus*	Der ander
Schenijm	שְׁנִיִּם	δεύτεροι	*Ordine secundi, secundarij*	Die andern in der ordnung
Schenith	שְׁנִית	δευτέρα	*Secunda*	Die ander
Mischneh	מִשְׁנֶה	δεύτερος, οι.	*Secundus, i.*	Der ander
Mischnī	מִשְׁנִים	Διάδοχος	*Successor*	Nechste erbe
		δευτερονόμιον	*Deuteronomiū*	Das 5. buch Mosi
Sept. 1. Sam. 15. v. 9		ἐδεσμάτων	*Edulium*	Was zu essen tochte
Hieronymus		διοταῖς	*Vestibus mutatorijs*	Schöne feyerkleider
		γελαῖς		
Vatablus		λιπαρῶν	*Pinguibus*	Was feist war
שָׁנָה שָׁנִים שְׁנֵי		ἔτος, ετη	*Annus, anni*	Ein jahr/Jahre
		ἐνιαυτὸς	*Annus*	Ein jahr
		ἐνιάυσιος	*Anniculus*	Eins jahrs alt
שְׁנָתַיִם		δεύτερον ἔτος	*Biennium*	Zwey jahr
Argeman	אַרְגָּמָן	κόκκινον	*Coccinum-*	Ein rother faden
Schani	שָׁנִי	δισσὸν	*bis tinctum*	zweimahl gefärbt

שׁ ג ן

		ἀκονᾶν	*Acuere*	Scherffen
Schan	שָׁן	παροξύνειν	*Exacuere*	Spitzen
Schanan	שָׁנַן	ἀκάζειν	*Acuminare*	Scharff machen
Schinnen	שִׁנֵּן	παραβιβάζειν	*Ob oculos ponere, proponere*	Vor augen stellen/ hart vnd scharff vorlegen
הִשְׁתִּין		ἀλλοιοῦσθαι	*Compungi* / *Immutari*	Ein stich ins hertz bekommen
שִׁנִּינָה		δήγμα	*Fabula*	Scharffe/ stachlichte/ spitze/ hönische worte
		λάλημα	*Proverbium*	
		μῖσος	*Odiosum exemplum*	
שֵׁן שִׁנַּיִם		ὀδὰξ, ὀδόντις	*Dens, Dentes*	Zahn/zehne
כִּסֵּא שֵׁן		θρόνος ἐλεφάντινος	*Solium dentis h.e. eburneum*	Ein helffenbeiner stul

שֶׁן - הַסֶּלַע { ἀκρωτήριον / πέτρας } *Dens rupis h.e. cacumen* — Ein Steinfels/ Klippe

שֶׁנְהַבִּים — { ὀδόντες / ἐλεφάντινοι } *Ebur, Dentes elephantorum* — Helffenbein / Elephantenzähn

שׁ נ ס

Schinnes שְׁנַס συσφίγγειν *Constringere* — Sich gürten

שׁ נ ע

Schinear שִׁנְעָר σενεὰρ *Senear, Regio Babyloniæ.*

שׁ ס ה

Schasah שָׁסָה { ἁρπάζειν / διαφορεῖν / προνομεύειν / καταπατεῖν } *Diripere / Spoliare / Prædari / Conculcare* — Zerreissen / Plündern / Rauben / Stelen/ nemen / Zertretten

Sept. Interp. Hose. 13. Vers. vlt. { καπνίζειν / τὴν γῆν } *Arefacere- terram* — Die Erde außtrocknen

Legerunt אֶרֶץ *pro* אוֹצָר *& terræ conveniens aresaciendi appositum tribuerunt.*

שׁ ס ס

Schasas שָׁסַס { ἁρπάζειν / προνομεύειν / κατεπατεῖν } *Diripere / Prædari / Conculcare* — Zerreissen / Plündern / Mit füssen zertretten

Meschissah מְשִׁסָּה { ἁρπαγὴ / διαφόρημα / προνομὴ / ἅρπαγμα } *Direptio / Rapina / Præda / Raptum* — Plünderung (ten / Raub / Beute / Rauberey

שׁ ס ע

Schasah שָׁסַע ὀνυχίζειν { *Findere* — Spalten; *Dissindere* — Zerspalten; *Dissecare* — Von einander hawen; *Discindere* — Von einanders theilen }

		κλᾶν	*Frangere*	Brechen
			Diffringere	Zerbrechen
		πείθειν	*Oratione flectere &*	Abwenden
				Ablencken
Schiſſah	שִׁסַּע		*frangere*	Den willen brechē
		διαπᾶν	*Dilacerare*	Zu stücken zer-
			Diſcerpere	reiſſen

שׁסף

Schiſſeph	שִׁסֵּף	σφάζειν	*In fruſta con-cidere*	Zu stücken zer-hawen

שׁעה

		στρέφειν τὰς ὀφθαλμοὺς	*Vertere oculos*	Die augen wenden
Schaah	שָׁעָה	ἐμβλέπειν	*Aſpicere*	Anſchawen
	יִשְׁתָּעֶה	ἀποβλέπειν	*Reſpicere*	Zuruck sehen
Sept. Interp.		ἀποστρέφειν	*Avertere*	Abwenden
Variè expoſ.		ἐπιστρέφειν	*Convertere*	Zu wenden
Gen. 4. Verſ. 4.		προσέχειν	*Attendere*	Auffmercken
Ieſ. 17. Verſ. 7.		πεποιθὼς εἶναι, ἐπείδειν	*Sibi perſuaſum habere, aſpicere*	Eine hoffnung machē/ auff etwas sehen
Gen. 4. Verſ. 4.				
Ieſa. 31. Verſ. 1.		ἀκούειν	*Audire*	Nach etwas hören
2. Sam. 22. Verſ. 42.		ἀναβοᾶν	*Acclamare*	Rüffen/ schreyen
Pſal. 119. Verſ. 117.		μελετᾶν	*Meditari*	Tichten/ trachten
Iob. 14. Verſ. 6.		ἀφιστάναι	*Deſiſtere*	Abstehen
Ieſ. 22. Verſ. 4.		ἀφιέναι	*Dimittere*	Verlassen
Iob 7. Verſ. 19.		ἐᾶσαι	*Sinere, pmittere*	Lassen
Exod. 5. Verſ. 9.		μεριμνᾶν	*Sollicitus eſſe*	Bekümmert seyn
Ieſa. 41. Verſ. 10.		πλανᾶν	*Errare*	Irren
Ieſ. 41. Verſ. 23.		θαυμάζειν	*Mirari*	Sich wundern
Miſchi	מִשְׁעִי	εὐπροσωπία	*Aſpectus pulcher*	Ein schön reinlich ansehen
Sept. Ezech. 16. V. 4		εἰς σωτηρίαν	*Ad ſalutem*	Zum heyl

Legerunt יִשְׁעִי *pro* מִשְׁעִי *tranſpoſita litera Iod & abjecto Mem.*

Scheatah

Scheatah	שְׁעָטָה	ὁρμὴ	Impetus, Sonitus, strepitus, Inceſſus, vngularum, equorum, armorum	Das raſſeln vnd praſſeln/ wenn ein geharniſcht Kriegsvolck/ reuter vnd Knecht/ mit gewalt eine Stadt überfallen
	כִּלְאַיִם	ἱμάτιον ὀκδύο	Veſtis duarũ	Ein Kleid von Woll vnd Garn zuſammen gewirckt
	שַׁעַטְנֵז	ὑφασμένον	ſpecierũ, mixtũ quiddã, ex lana & lino ſimul junctis	
	צֶמֶר	κίβδηλον		
	וּפִשְׁתִּים	ἔρια καὶ λίνον		
	יַחְדָּו	ὁμοῦ τὸ αὐτὸ		

שׁעל

Schoal	שׁוּעָל	ὁρὰξ, ὸς	Pugnus, Pugillus	Fauſt
Schealim	שְׁעָלִים			
Schaale	שַׁעֲלִי	χεὶρ, ὸς	Vola, Manus	Hand
Schual	שׁוּעָל	Ἀλώπηξ	Vulpes	Ein Fuchs
Miſchol	מִשְׁעוֹל	αὔλαξ	Sulcus, Semita, Anguſta via	Forche/ weg/ ſteg/ pfad/ Enge ſchlupfflöcher

שׁען

Niſchan נִשְׁעַן	σηρίζειν	Niti	Sich lehnen
	ἐπισηρίζειν	Inniti	Stützen
	προσκεῖσθαι	Incumbere	Auffliegen
	ἐπαναπάυειν	Quieſcere	Ruhen
Gen. 18. Verſ. 4.	καταψύχειν	Recreare	Erfriſchen
Prou. 3. Verſ. 5.	ἐπαίρειν	Extollere	Erheben
Iob. 18. Verſ. 15.	ἐπερείδειν	Incumbere	Sich verlaſſen
2. Par. 13. Verſ. 18.	ἐλπίζειν	Sperare	Hoffen
2. Par. 14. Verſ. 11.	πείθεσθαι	Fidere, cõfidere	Vertrawen
Iob. 24. Verſ. 23.	ὑγιάζεσθαι	Sanitati reſtitui	Wider geſundt werden

Maschen	מַשְׁעֵן	ἰσχύων	*Fulcrum virtle*	Mannes hülffe
	מַשְׁעֶנֶת	ἰσχύουσα	*Fulcrũ multe-*	Weiber hülff
Mischan	מִשְׁעָן	ἰσχὺς	*Vis, virtus (bre*	Einige hülffe
		ἀντιστήριγμα	*Fulcimentum*	Stütze
		βακτηρία	*Baculus*	Stecken
	מִשְׁעֶנֶת	ῥάβδος	*Virga*	Stab
		ἔρμις	*Fulcrum*	Seule
		στήριγμα	*Sustentaculum*	Auffenthalt

שׁעע

Schoah	שׁוּעַ	στρέφειν τὰς ὀφθαλμὰς, ἐξίστανται	*Convertere oculos instar epilepticorum*	Die augen verkeren wie die hinfallenden
Heschah	הֵשַׁע	ἀποστρέφειν	*Avertere*	Das gsicht wegk wenden
		καμμύειν	*Claudere, Occludere, Comprimere*	Die augen zuthun/ zuhalten
		ἀνιέναι	*Dimittere*	Von einem ablassen
	שִׁעְשַׁע	μελετᾶν	*Meditari*	Studieren
	שַׁעֲשֻׁעַ	εὐφραίνειν	*Lætari*	Frewen
	הִשְׁתַּעֲשַׁע	παρακαλεῖν	*Consolari*	Trösten

שׁער

Schaar	שַׁעַר	φρουρεῖν καὶ φυλάττειν τὴν πύλην,	*Custodire & observare portam*	Die Pforte vnd das Thor hütten
Schoer	שׁוֹעֵר	πυλωρὸς καὶ πυλωρὸς εἶναι,	*Portæ custos & janitor esse*	Pförtner vnd Thorhütter seyn
Schoarim	שׁוֹעֲרִים	ὁ πρὸς τὴν πύλην εἶναι	*à porta esse*	
Prov. 23. Vers. 8.		τρίχα	*Capillum*	Das Haar

Legerunt שַׁעַר *pro* שַׁעַר *Sin pro Schin commutatis vocalibus Camez, Patah & Zereh.*

Schoarim

		Auſterus	Widerwertig
		Aſper	Scharpff
Scharim שָׁעִרִים	πονηρὸς .οἱ	*Horridus*	Streng
Ierem.29.Verſu 27.		*Inſipidus*	Vngeſchmack
		Acerbus	Sawer/bitter
Schaar שַׁעַר	πύλη	*Porta*	Eine pforte
Schearim שְׁעָרִים	πύλαι	*Portæ*	Viel pforten
Sept.Gen.22.V.17.	πόλεις	*Civitates*	Städte

Vel Sept. Interp. magis ad ſenſum quam ad literam reſpexerunt: Vel certè ex incuria ſcribarum o, pro υ, & α, pro ει, ſcripta ſunt.

Gen.26.Verſ.12.	κριθὴν	*Hordeum*	Gerſte

Legerunt שְׂעֹרִים *pro* שְׂעָרִים *Holem pro Camez & Sin pro Schin.*

Alij vertunt.	μέτρον	*Menſuram*	Ein Maaß
	μέδιμνον	*Modium*	Scheffel
שְׂעָרוּרִית	φρικτὰ	*Horrida*	Grauſam/vngehewer/greuliche/ſchröckliche dinge/dafür einem ein ſchawer vnd grauſen ankommen
שַׂעֲרוּרִיָּה	φρικώδη	*Horrenda*	
שַׂעֲרוּרִיּוֹת	φρικαλέη	*Horribilia*	

שפה

	ὑψοκύπτειν	*Eminere*	Hoch ſeyn
Niſchpah נִשְׂפָּה	ἐξέχειν	*Prominere*	Herfür ragen
Schuppah שֻׂפָּה	αἴρεσθαι	*Elevari*	Erhebt vnd erhöhet werden
	ἐπαίρεσθαι	*Extolli*	
	ὄρος ἔξοχον	*Mons eminens, excelſus*	Ein hoher Berg/den man weit ſehen kan
הַר־נִשְׂפָּה	μετέωρον		
Ieſa.13.Verſ.2.	πόῤῥωθεν	*Eminus*	
	ὠφθαλμῷ	*conſpicuus*	
Sept. Interp.	πεδινὸς	*Planus*	Auff einem ebnen felde
		Campeſtris	
Iob.33. Verſ.21.	ἀποδείξῃ	*Oſtendet*	Wirdt zeigen
שְׁפִי־שְׂפָיִים	κρημνὸς	*Precipitium*	Gelinge/höhe
	ἀκρότομον	*Cacumen*	Spitze

שֶׁפִי־שְׁפָיִים	ἀπόκρημνον	*Fastigium*	Oberste spitze
	ἐξοχὴ	*Eminentia*	Das höchste
	μετέωρος ὄρος	*Excelsus mons*	Ein hoher bergk
Sept. Interp.	ἀπόῤῥωξ, πέτρα	*Rupes*	Felß
Num.23.Vers.3.	εὐθεῖα	*Recta via*	Gerader weg
Iesa.49.Vers.9.	τρίβη	*Semita*	Steg
Ierem.12.Vers.12.	διεκβολὴ	*Trajectio*	Kreutzweg / fuhrt
Iere.14.Vers.6.	Νάπη	*Saltus*	Pusch
		Clivus montis & promõtorij sylvosus, leniter cavus vallis nemorosa	Bergk vnd Thal zu hauff
Ier.3.Vers.21.	χειλέων	*Labijs*	Den Lippen

Alij vertunt solus, contritus, mœrens, celeriter, &c. Quæ omnia ad montis & fastigij significationem referri possunt. Excepto vltimo, in quo pro שְׁפָיִים *legerunt* שְׂפָתַיִם *labia Sin pro Schin posito, & insuper litera Thau, inter posita.*

Schafah שָׁפָה	τυρὸς	*Caseus*	Kese
Sept.Interp.	γαλαθινὰ	*Vitulos lactentes*	Kälber die noch
2.Sam.17.Ver.vlt.	μοσχάρια		am suge waren

Quædam Exemplaria habent σαφφὼθ βοῶν, *retinentq; lectionem Ebraicam.*

Aschpah אַשְׁפָּה	φαρέτρα	*Pharetra*	Köcher

שפח

שִׁפְחָה	παιδίσκη	*Ancilla*	Magt
	δούλη	*Famula*	Dienerin
מִשְׁפָּחָה	φυλὴ	*Familia*	Geschlecht
	πατριὰ	*Gens*	Volck / Heyden
מִשְׁפַּחַת	εἶδος	*Genus*	Geschlecht
		Species	Art
מִשְׁפְּחוֹת	συγγένεια	*Prosapia*	Stamb
	δῆμος	*Cognatio*	Freundschafft
		Populus	Volck

	κρίνειν	*Iudicare*	Richten
	διακρίνειν	*Dijudicare*	Vrtheilen
Schaphath שָׁפַט	δικάζειν	*Ius dare*	Zu recht helffen
Niſchpath נִשְׁפַּט		*Innocentes-*	Die vnſchuldigen
	ἐκδικεῖν	*abſolvere*	loß ſprechen
	Vindicare	*Et ſontes con-*	Die Schuldigen
		demnare	vervrtheilen
Schopheth שׁוֹפֵט	κριτὴς	*Iudex*	Ein Richter
מְשׁוֹפֵט	δικαστὴς	*Vindex*	Recher
	κρίσις	*Iudicium*	Vrtheil
Schephoth שְׁפוֹט	κρίμα	*Pœna*	Straffe
Schefatim שְׁפָטִים	ἐκδίκησις	*Executio*	Hülffe
Miſchpath מִשְׁפָּט	σύγκρισις	*Ritus*	Gebrauch
	δικαίωμα	*Ius*	Recht

שפך

שָׁפַךְ נִשְׁפַּךְ	χέειν	*Fundere*	Gieſſen / ſchütten
Schuppach שֻׁפָּךְ	ἐκχέειν	*Effundere*	Vergieſſen
הִשְׁתַּפֵּךְ	ἐκχέεσθαι	*Effundi*	Vergoſſen werdē
שֶׁפֶךְ הַדֶּשֶׁן	ἔκχυσις τῆς ἀποδιᾶς	*Effuſio-cineris*	Der ort da mā die Aſche hinſchüttet
שֶׁפֶךְ	πέος	*Membrum virile*	Das Männliche glied
Deut. 23. Verſ. 2.	αἰδοῖον	*Nervus, veretrum &c.*	
כְּרוֹת שָׁפְכָה	ἀποκεκομμένον	*Exectо*	Geſtützt
	μέτρον	*Veretro*	Gemützt

שפל

Schaphel שָׁפֵל	ταπεινοῦν	*Humiliare*	Demüttigen
Hiſpil הִשְׁפִּיל	ταπεινοῦσθαι	*Humiliari*	Gedemütigt were
	ταπεινὸς	*Humilis*	Demüttig (den
Schaphal שָׁפָל	ταπεινότερος	*Humilior*	Nidrig
Schaphel שְׁפַל	μακρόθυμος	*Longanimis*	Langmüttig
	ἀδενὴς	*Debilis*	Schwach
שְׁפָלָה	ἀδενοῦσα	*Infirma*	Kranck
	ἀχρεῖος	*Inutilis*	Gering/ vnnütz

Schephel	שְׁפֵל	ταπείνωσις	Humiliatio	Demüttigung
	שִׁפְלוּת	ἀργία	Otium	Ruhe
		ἀεργία	Segnicies	Nachlässigkeit
			Pigritia	Faulheit
	שְׁפֵלָה	πεδινὴ	Campus	Feldt
	שְׁפַלָּה	πεδίον	Vallis	Thal
			Locus demissior	Nidriger ort.

שׁ פ ן

Schaphan	שָׁפַן	ὑπονομεύειν	Cuniculos agere	Stollen treiben
Schephuni	שְׁפוּנִים	ὑπόνομοι	Cuniculi	Stollen

Deut. 33. Vers. 19. Cuniculi occulti arenæ h. e. Thesauri absconditi in fodinis metallicis, qui non nisi adactis cuniculis acquiri possunt.

שָׁפָן ־ שְׁפַנִּים	δασύπους	Cuniculus	Künglein Kanintchen Karnickel
Sept. Lev. 11. V. 5.	χοιρογρύλλιος	Chœrogryllio	

Psalm. 104. Vers. 19. λαγῶς & λαγωῶς *Leporibus* den Hasen. *Variant enim Exemplaria.*

שׁ פ ע

Schefah	שָׁפַע	πλοῦτος	Divitiæ	Reichthumb
Schifah	שִׁפְעָה	πλῆθος	Copia	Mennige
			Abundantia	Vberfluß
			Multitudo	Vielheit
		ἀγέλη	Congregatio	Versamlung
		κονιορτὸς	Pulvis turbæ	Der Staub des
		τὸ ὄχλος	Globus	kriegsvolcks
		κυμαλίη, κυμά-τωσις, τρόμος	Impetus undantium	Der gewalt der wasserflutten
		ὕδατος λάβρος	aquarum	

שׁ פ ף

שְׁפִיפֹן	κεραστὴς	Cerastes	Ein hörnichte
	ἐγκαθήμενος	incumbens	Schlange auff
	ἐπὶ τρίβος	semitæ	dem stege

Schaphar

Schaphar Psal. 16. vers. 6.	שָׁפַר	σφαιρικὸς ἢ κράτιστος εἶναι γίνεσθαι	Rotundus & præclarus esse, fieri	Rund vnd herrlich sein vnd werden
Schipper Iob. 26. vers. 13.	שִׁפֵּר	σφαιροῦν	Rotundum facere	Rund machen/in eine runde bringē
		διακοσμεῖν	Ornare	Schmücken vnd zieren

Sic habet textus, spiritus ejus cœlos in sphæricam & rotundam formam redegit: Manusq; ejus formavit serpentem mobilem h.e. caput & caudam draconis.

Schepher	שֶׁפֶר	κάλλος	Pulchritudo	Schönheit
		σφαίρωμα	Rotunditas	Runde
		σφαῖρα	Sphæra, globus	Kugel
אִמְרֵי שֶׁפֶר		ῥήματα σφαιρικὰ	Verba rotunda	Rundeworte
Schophar	שׁוֹפָר	σάλπιγξ	Tuba	Posaune
Schaphrir	שַׁפְרִיר	περιπέτασμα	Siparium	Tapezerey
		σκήνωμα	Tentorium	Gezelt
Sept. Ier. 43 ver. 10		ὅπλα	Arma	Waaffen

Eschpar אֶשְׁפָּר *Frustum carnis bovinæ igne assatæ. Est composita dictio ex* אֵשׁ & פָּר *de qua vide in* אשש & פרה.

שפת

Schaphath	שָׁפַת	ἐφιστάναι	Apponere	Zusetzen
		κατάγειν	Deducere	Bringen
		διδόναι	Dare, concedere	Verleyhen
שְׁפַתַּיִם Ezech. 40. vers. 43. & Psal. 68. ver. 14.		κυμάτια	Capitelli Capituli	Pflöcke mitknöpffen
		ἧλοι	Clavi	Nägel
		πάτταλοι	Paxilli	Pflöcke
		ἄγκιστρα	Vnci	Hacken
		ὄγκινοι	Vncini	Häcklein
		παλαιστῆς σπιθαμῆς	Palmares spithamæi	Einer hand oder spannen lang

שְׁפַתַּיִם — Ezech. 40. vers. 43. & Psal. 68. ver. 14.	ἔσωθεν κύκλῳ	Ad parietes circumcirca affixi	Die man an die wände schlägt
	σκόλοψ	Palus	Pfäle damit man ein gezelt auffschlegt
	πάσσαλοι	Pali	

Ezech. 40. vers. 43. Et clavi palmares affixi intrinsecus circumcirca. Septuaginta interpretes καὶ παλαιστῆς ἕξουσιν κυμάτιον λελαξευμένον ἔσωθεν κύκλῳ. *Vatablus, Et tripodes palmi unius, Hieronymus, Et labia earum palmi unius. Legit* שְׂפָתַיִם *pro* שְׁפַתַּיִם *Sin pro Schin.*

Psal. 68. vers. 14. Cum dormieritis inter Palos h.e. in tentorijs palis affixis. Wenn jhr in ewern gezelten/ zwischen ewern pfälen vnd zu felde liegt ꝛc. *Septuaginta interpretes* ἐὰν κημηθήτε ἀναμέσον τῶν κλήρων. *Cum dormieritis intra sortes, hæreditates, terminos. Legerunt* מִשְׁפְּתַיִם *pro* שְׁפַתַּיִם. *Hieronymus, Si cubatis inter medios cleros. Vatablus, Si dormieritis inter tripodes, si habitaveritis inter ollas vel Chytropodes id est in loco in quo reponuntur ollæ & Caldariæ &c:*

מִשְׁפְּתַיִם —	ἔπαυλις	Caula	Schaaffstal
	κλῆρος	Sors hæreditaria, Hæreditas	Ein erbtheil Erbe
		Limes	Grentze
		Terminus	Ende

Gen. 49. vers. 14. Issaschar est fortis asinus, recubans inter duas sortes, hæreditates, limites, terminos. Des Isaschers erbtheil liegt zwischen andern zweyen mitten inne. *Vatablus, Inter duas sarcinas. Iud. 5. vers. 16. Septuaginta interpretes retinuerunt vocabulum Ebraicum* μοσφαθαΐμ. *Hieronymus vertit terminos. Vatablus, inter duas caulas.*

Aschpoth אַשְׁפֹּת	κοπρία	Stercus, Fimus	Mist/Koth
		Pulvis	Staub
		Cinis	Asche
		Sterquilinium	Gemülle vnd allerley vnflath

Schezeph	שֶׁצֶף	μικρὸν	Modicum	Klein/wenig
		ῥοπὴ	Momentum	Augenblick
		ὀλίγον χρόνον	Paulisper	Gar wenig
		στιγμὴ	Punctum temporis minimum	

שׁקד

Schakad	שָׁקַד	ἀγρυπνεῖν	Vigilare	Wachen
			Invigilare	Wacker sein
		γρηγορεῖν	Sollicitus-esse	Fleissig vnd-steiff sein
			Vigilanter aliquid efficere	
		φρουρεῖν	Excubias-agere	Die wache-halten
Iesa. 29. vers. 20.		ἀνομεῖν	Iniquè agere	Wacker sündigen
Gefiim	גְּבִיעִים	κρατῆρες	Crateres	Schalen
		σκύφοι	Scyphi	Schälchen
		κύλικες	Calices	Muscheln
		κυλίκια	Caliculi	Mülterlein
		κάλυκες	Calyces	Geformbt wie-ein halbe man-del schale
	מְשֻׁקָּדִים	καλύκια	Calyculi	
		ἐκτετυπωμένοι καρύϊσκοι	in speciē nucis amygdalinæ formati	
Schaked	שָׁקֵד	ἀμύγδαλος	Amygdalus	Mandelbaum
Schekedī	שְׁקֵדִים	κάρυα	Amygdala	Mandel kern

שׁקה

Schukkah	שֻׁקָּה	ποτίζειν	Potare	Trencken
			Bibere	Trincken
			Rigare	Befeuchten
			Irrigare	Begiessen
			Propinare	Zutrincken
			Potum dare	Schencken
Hischkah	הִשְׁקָה	διαχέεσθαι	Perfundere	Begissen vnd-voll vnd-truncken sein
		πληθύνεσθαι	Plenus esse	
		μεθύσκεσθαι	Inebriari	

Schoketh שֹׁקֶת שׁוֹקֶתוֹת	ποτιστήριον	Canalis &	Trenckrinne
	ποτιστήρια	puteus-	Trencktrog
	ποτήρια	Potorius	Die trencke
Schikkui שִׁקּוּי Schikkuiai שִׁקּוּיַי	πόμα	Potus, Potio	Tranck
	πολλὴ πόσις	Potatio	Getrencke
	ἀρδεία	Irrigatio	Befeuchtigung
	ὀχετηγία	Aquatio	Wässerung
	ἀνάψυξις	Recreatio	Erfrischung
	ὑγίεια	Sanitas	Gesundheit
	ἐπιμέλεια	Cura	Wartung
		Curatio	Pflegung
Sept. Interp. Hose. 2. vers. 5.	καὶ πάντα- ὅσα μοι- καθήκει	Et quaecunq; conveniunt- mihi	Vnd alles- was mir- gebürt

Legerunt שֶׁקּוּוַי pro שִׁקּוּיַי. Ex Schin radicali fecerunt Schin servile &c:

Levit. 11. vers. 34.	ποτὸν	Potus	Tranck
		Pocillatio	Getrencke
Maschkeh מַשְׁקֶה מַשְׁקִים	οἰνοχόος	Pocillator	Schencke
	Neh. 1. v. vl.	Pincerna	Mundschenck
	ἀρχιοινοχόος	Princeps	Erbschencke
	Gen 40. v. 2	Pincernarum	Ertzschencke
1. Reg. 10. vers. 5.	ποτήρια	Potoria	Trinckgeschirr

שקט

Schakath שָׁקַט הִשְׁקִיט	ἀναπαύειν	Quiescere	Ruhen
	καταπαύειν	Quietè vivere	Ruhig leben
	ἡσυχάζειν	Tranquillum reddere	Friede schaffen
	πραΰνειν	Sedare	Stillen
	καταπραΰνειν	Mitigare	Lindern
	ἀνιέναι	Remittere	Nachlassen
	ἡσυχίαν- παρέχειν	Quietem- tribuere	Ruhe- schaffen
Scheketh שֶׁקֶט	ἡσυχία	Quies	Ruhe/Friede

Scheketh

Scheketh שֶׁקֶט	ἄφεσις	*Remiſſio*	Nachlaſſen
Haſchketh הַשְׁקֵט	ἀναθρέλη	*Lautitia*	Wolluſt
	τρυφὴ	*Delitia*	Erluſtigung

שׁ ק ל

Schakal שָׁקַל	ἰσάναι	*Appendere*	Wegen
	σταθμίζειν	*Ponderare*	Erwegen
Niſchkal נִשְׁקַל	παρισάναι	*Librare*	Bewegen
	ζυγοστατεῖν	*Trutina appendere*	Auff ein heller abwegen
Ieſa.55. verſ.2.	ὑμᾶν	*Aeſtimare*	Schetzen
Eſther.3.verſ.9.	ἀναγράφειν	*Conſcribere*	Vorſchreiben
Schokel שׁוֹקֵל	ζυγοστάτης	*Appenſor*	Wagemeiſter
		Ponderans	Des reichs geſchworne
		Librans	
		Libripens	Gwaradeyn
Schekel שֶׁקֶל	σίκλος	*Siclus*	Ein ſeckel/½ thaler
	πεντάδραχμον	*Semuncia*	Ein loth/4 quint
	σίκλος-	*Siclus templi*	Ein ſeckel des
הַקֹּדֶשׁ	ὁ ἅγιος	*Siclus ſanctuarij*	heiligthumbs
Eſrim עֶשְׂרִים	δίδραγμον	*Didragmon*	2.halbe loth
Gerah גֵּרָה	*Duo Beca, Sicilica, & Sicli communes*		
	εἴκοσι-	*Viginti-*	20. Märckiſches
	ὀβολοι	*oboli*	groſchen
שֶׁקֶל שְׁקָלִים	ὕμισυ τῦ-	*Siclus cõmunis*	Ein gemeiners
	δίδράγμα	*Siclus vulgaris*	ſeckel
	δραγμη	*Beca, Sicilicum*	½ Thaler
	δίδραχμον, δύο ἀνὰ δραχμὴν	*Duarũ drachmarum*	Zwey quentlein
שֶׁקֶל זָהָב	σίκλος-	*Siclus-*	Ein dupel duckat
	χρυσίε	*auri*	2. quent.

Nota. 1. Reg. 10. verſ. 16. Tres minæ, 2. Par. 9. verſ. 16. Trecenti aurei, vel nummi aurei, qui in ſingulos clypeos inſumebantur, apertè demonſtrant, libram ſeu minam capi pro centum aureis: vel centum aureos valere libram unam.

		Libra	Wage
		Pondo	Pfund
Mischkal מִשְׁקָל	σταθμὸς	*Trutina*	Gewichte
מִשְׁקָלוֹת	ὁλκὴ	*Libramentum*	Wagstein
מִשְׁקָלֹת	σταθμίον	*Libratio*	Das wegen
	στάθμια	*Ponderatio*	Abwegen
		Pondus	Schwere

ש ק מ

	συκάμινος	*Sycaminus*	Ein wilder feigen baum
שִׁקְמִים	συκόμορος	*Sycomorus*	
שִׁקְמוֹת	συκαμινέα	*Sycaminea*	Adams feigen
	συκομορέα	*Sycomorea*	

ש ק ע

	δύειν	*Mergere*	Tauchen
	καταδύειν	*Submergere*	Untertauchen
	καταπυτίζειν	*Immergere*	Eintauchen
	καταβαίνειν	*Descendere*	Niedersteigen
	πιέζειν	*Deprimere*	Nider drucken
	καταστέλλειν	*Supprimere*	Unterdrucken
	κοπτεῖν	*Fatigare*	Müde machen
	ἐπιλαμβάνειν	*Opprimere*	Unterdrucken
	καταπίνειν	*Absorbere*	Verschlingen
Schakah שָׁקַע	καταῤῥεῖν	*Defluere*	Verfliessen
Nischkah נִשְׁקַע	καταβάλλειν	*Demittere*	Herunterlassen
הִשְׁקִיעַ	καταδύειν	*Demergere*	Ins wasser lassen
	λιμφανοποιεῖν	*Limpidas reddere*	Hell/Klar machen
	ἡσυχάζειν	*Quietare*	Stillen
	εἰς βάθος καταβάλλειν	*In profundum demittere*	Sich in die tieffe lassen
	περιδέναι	*Circumdare*	Umbgeben
	προστέλλειν	*Astringere*	Anlegen
	συστέλλειν	*Constringere*	Anknöpffen
	ἁλίσκειν	*Capere*	Fangen

מְשׁוּקַּע מַיִם	τὸ βαθὺ τῶν ὑδάτων	*Profunditas aquarum*	Die tieffe des waſſers
	ὕδωρ καθαρὸν διαφανὲς	*Aqua, pura puta, limpida*	Pur/ lauter/ rein/ klar waſſer
Iezech. 34. verſ. 18. Sept. Interp.	καθεστηκὸς	*Tranquillæ more receptæ*	Stille waſſer/ des die ſchaaffe/ gewohnt ſein
שְׁקַעֲרוּרוֹת	χοιλάδες	*Concavitates*	Kleine grüblein an den wenden ſo falb/ gelb vnd roth tiplicht außſehen wenn ſie faulend vnd außſätzig werden
	χλωρίζουσαι ἢ πυρρίζουσαι ὧν ὄψις βαθυτέρα, ἐν τοῖς τοίχοις τῆς οἰκίας	*Profunditates, Valliculæ demiſſiores in parietibus ſubnigræ, flavæ, rubeæ, flavedines, rubedines*	

שׁקף

Niſchkaph בְּשָׁקְפָהּ הִשְׁקִיף	ἐκκύπτειν	*Pronus & inclinato capite*	Schawen
	ἀκκύπτειν		
	προκύπτειν	*proſpicere*	Auß ſchawen
	βλέπειν	*aſpicere*	Anſchawen
	ἐπιβλέπειν	*intueri*	Anſehen
	καταβλέπειν	*conſpicere*	
	κατεῖδειν	*contueri*	
Num. 23. verſ. 28.	προτείνειν	*Extendere*	Sich erſtrecken
Deut. 26. verſ. 15.	κάλιδε	*Proſpice*	Sihe herunter/ ſchawe
Reſuim רִבְעִים *Schekeph* שְׁקֻפִים *1. Reg. 7. verſ. 5.*	μόρφη	*Forma*	Form
	σχῆμα, τύπος	*Figura*	Geſtalt
	ὄψις	*Aſpectus*	Anſehen
	πρόοψις	*Proſpectus*	Außſehen
	πῆσις	*Fabricatio*	Gemach
	ἔκτασις	*Extenſio*	Außſchweiffung
	τετράγωνος	*Quadrata*	Gevierdt

Sept. Interp.	μεμελαθρωμένος, η.	Fabrefacta	Auß gearbeitet
		Exædificata	Erbauet
Schakuph שָׁקוּף	τεταμένος, η.	Extensus	Außgeschweifft
	τέλειος	Amplus	Weit
	πλατὺς	Latus	Breit
	εὐρύχωρος	Spaciosus	Geraum
	χαῦνος	Laxus	Weit schweiffig
1. Reg. 6. vers. 4. Challone חַלּוֹנֵי שְׁקֻפִּים — Athumī אֲטֻמִּים	θυρίδες τεταμέναι κρυπταὶ	Fenestræ latæ extensæ intrinsecus & angustæ extrinsecus	Fenster die inwarts weit vnd aussen enge sein
Sept. Interp.	θυρίδας δεδικτυωμένας κρυπτὰς	Fenestras reticulatas Occultas	Fenster mit gittern Guckfenster
Avenarius citat	διαπρακυπτομένας	Obliquè perspicuas	
1 Reg. 7. vers. 4.	μέλαθρα	Tabulata	Taffelwerck
		Thalami	Cammern
		Conclavia	Gemach
מַשְׁקוֹף —	φλία	Superliminare, limen superius	Die ober thürschwelle

שקץ

Schikkez שִׁקֵּץ	προσοχθίζειν	Aversari	Abschew vnd wider willen/
		Detestari	
	βδελίσσειν	Execrari	Grawen vnd grausen haben
		Abominari	
שֶׁקֶץ שִׁקּוּץ — שִׁקּוּצִים	βδέλιγμα βδελίγματα	Abominatio	Grewel/ Grausame/ schreckliche that/ dafür sich die Natur entsetzt
		Execratio	
		Detestatio	
		Res abominanda, à qua natura abhorret	

	πεινᾶν	*Esurire*	Hunger vnd durst
	διψᾶν	*Sitire*	leyden
	ἐπιθυμεῖν	*Appetere*	Gern habē wöllen
	κενὸν-	*Vana spe*	Vergebens
	ἐλπίζειν	*lactari*	hoffen
	παίζειν	*Ludere*	Vexiren
	ἐμπαίζειν	*Illudere*	Spotten
Schok שָׁק - שׁוֹק	διατρέχειν	*Discurrere*	Vmblauffen
Schokek שׁוֹקֵק	συμπλανᾶν	*Discursare*	Herumb lauffen
הִשְׁתַּקְשֵׁק		*Oberrare*	In der Irre gehn
	τὴν πόλιν-	*Civitatem-*	Eine Stadt-
	προσέρχεσθαι	*aggredi*	angreiffen
	ἐπιχειρεῖν	*Invadere*	Vberfallen
	κατὰ λαμβάνειν	*Occupare*	Einnemmen
	ἐπιλαμβάνειν	*Opprimere*	Vnterdrucken
	καταπατεῖν	*Conculcare*	Zertretten
	πειδρομὴ	*Incessus*	Das hin vnd wi-
Masschak מַשָּׁק	καταπάτημα	*Discursio*	der lauffen/ vnd
Iesa.33.Vers.4.	*Id q̃ conculcatur, conculcatio*		zertretten
מַשַּׁק - גֵּבִים	συναγωγὴ	*Congregatio*	Versamlung der
	ἀκρίδων	*locustarum*	hewschrecken
מֶשֶׁק - בַּיִת	οἰκονομία	*Discursatio æconomia, Procuratio, Dispensatio- domus*	Das Haußhal- ten/ lauffen/ reñen/ hinten vnd fornen seyn/ vnd zusehen wie es zugehet
בֶּן - מֶשֶׁק בֵּיתִי Genes.15.Vers.2.	οἰκογενὴς οἰκότριψ οἰκοτραφὴς	*Filius discursionis domesticæ, Verna, Vernaculus, servus*	Ein Leibeygen knecht/ zu Hauß geborn vnd erzogen

שקר

שָׁקַר - שִׁקֵּר	ἐννεύειν	*Innuere oculis*	Mit den augen wincken

Schakar Schikker	שָׁקַר שִׁקֵּר	ἀδικεῖν ἀθετεῖν συκοφαντεῖν	Scurra esse, Iniustè, Iniquè, perfidè, dolosè agere	Ein leichtfertiger/ vnbillicher / Gottloser / meineydiger / betrieglicher Mensch seyn
Scheker Schekarim	שֶׁקֶר שְׁקָרִים	ἀδικία ἄδικα, Ἄνομα ψεῦδος Ἄδικος ψευδὴς	Injustitia Injusta Mendacium Improbus Mendax	Vngerechtigkeit Vnbilligkeit Lügen Falsch Verlogen

שרב

Scharaf	שָׁרָב	καύσων ἡ ἄνυδρος	Aestus, calor nimius Arida, locus aridus	Des Sommers grösseste hitz Dürre vnd truckne örter
Scharbith	שַׁרְבִיט	ῥάβδος σκῆπτρον βάκτρον	Virga Sceptrum Baculus	Stab Scepter Stecken

שרה

Scharah Iob. 37. Vers. 3.	שָׁרָה	βροντᾶν καὶ ἐκβροντᾶν βροντὴν ἧς ἡ ἀρχὴ αὐτῆς ὑποκάτω πάντος τοῦ οὐρανοῦ ἐστι	Tonare & tonitru emittere potentissimum, cujus vox & sonitus sub universo cœlo dominatur	Einen starcken donner ergehen lassen/ das es Himmel vnd Erden empfinden
Sept. Interp.		ἀρχὴ	Dominium	Herrschafft

Legerunt Sin pro Schin, יִשְׂרָה pro יִשְׁרָה:

Hieronymus.	σκέπτεσθαι	Considerare	Betrachten

Derivavit à שׁוֹר quæ radix considerandi significationem habet. Hoc modo & à שִׁיר deduci posset quæ canendi significationem habet, siquidem Tonitru vox & cantus cœli est, Et eloquium quod ex ore DEI egreditur vt Iob. 37. Versu 2. dicitur. Vatablus eidem diri-

gendi

gendi significationem attribuit à radice שָׂרַר: Avenarius ad שָׂרַר contorquendi & distrahendi significationem refert, sicq; quilibet suo sensu abundat. Doctus & candidus Lector omnia probet; & quod bonum est teneat.

Schiriah	שִׁרְיָה	θώρηξ	Thorax	Ein Panzer vnd
Schirian	שִׁרְיָן	ἁλυσιδωτὸς	Lorica	brustharnisch
Schirion	שִׁרְיוֹן	θώρακες	Squamata	Schuppen-
			Hamata	Harnisch

Est item שִׁרְיוֹן Nomen montis, cujus mentio fit Psalmo 29. Versu 6. Et saltare facit dominus cedros libani sicut vitulos: Libanum & Schirium, sicuti filios vnicornium· Pro quo Sept. Interp. τὸν μόσχον τὸν λίβανον, καὶ ὁ ἠγαπημένος ὡς υἱὸς μονοκερώτων. Vulgata versio, Vitulum libani; Et dilectus quemadmodum filius vnicornium. Legerunt וְשִׁרְיוֹן pro וְשִׁרְיוֹן à radice רָעָה & derivato רֵעִיוֹן, q. sodalitium, societatẽ & amicitiam significet שׁ radicali in servile converso.

Scharon	שָׁרוֹן	πεδίον	Planicies	Flechte
			Campus & locus fertilis	Ebenfeld
Sept. Interp.		χαρὼν, σαρὼν		Fruchtbarer ort
Iesa. 65. Vers. 10.		δρυμῶν	Quercetum	Eychicht
Scherith	שְׁרִית	Reliquiæ pro שְׁאֵרִית vide in Radice שׁאר:		
Mischrah	מִשְׁרָה	Succus uvarum vide in radice משׁר:		

שׁ ר ץ

	ἑρπεῖν	Serpere	Kriechen
	ἐξενᾶν	Mouere, motare	Bewegen
	ἐξάγειν	Producere	Herfürbringen
	ζεῖν	Scatere	Quällen
	ἐρεύγεσθαι	Scaturire	Herfür quellen
Scharaz	שָׁרַץ ἑρπᾶν	Reptare	Kriechen
	ἐξερεύγειν	Ebullire	Auffsieden
	ἐκζεῖν	Edere	Brtngen
	πληθύνειν	Multiplicare	Mehren
	πληθύνεσθαι	In magna copia augeri	Sich gewaltig mehren
Scherez	שֶׁרֶץ ἑρπετὸν	Reptile	Würm
	ἑρπετὰ	Reptilia	Gewürme

Scharak	שָׁרַק	συρίζειν	Sibilare	Züschen
			Ore fistulare	Pfeiffen
		ἐκσυρίττειν	Exibilare	Außzüschen
		σημαίνειν	Ironicôs ridere	Außlachen
		καταγελᾶν	Explodere	Außrauschen
Scherekah	שְׁרֵקָה	συρισμὸς	Sibilus	Das züschen/ pfeiffen / höhnisch vnd spöttisch außlachen
	שְׁרִיקוּת	σαρκασμὸς	Sarcasmus	
		σύριγμα	Exibilatio	

שרר

	שָׁרַר - שׁוֹרֵר	ἐχθρεύειν	Adversari	Zu wider seyn
			Infestare	Anfeinden
		ἐχθρὸς εἶναι	Torquere	ängstigen
			Premere	Drucken
			Opprimere	Vnterdrucken
	שְׁרִירוּת	θέλημα	Malitia	Boßheit
		ἐνθύμημα	Pravitas	Verderbte art
		ἐπιτήδευμα	Perversitas	Verkehrter sinn
		τῆς καρδίας	Obstinatia cordis	Härtigkeit des hertzens
	שֹׁר - שֹׁרֶר	ὀμφαλὸς	Vmbilicus ventris	Der Nabel des bauchs
Scheriri	שְׁרִירִים	γαστρὸς		
Scheroth	שֹׁרוֹת	κροσσωτὰ	Catenæ	Ketten/ Kettlein/ Armbande/ꝛc.
	שַׁרְשְׁרוֹת	χαλαστὰ	Catenulæ	
		καθέματα	Laxatiles	
			Armillæ	
			Monilia	
			Ornamenta muliebria	

שרש

Scharasch	שָׁרַשׁ	καταφυτεύειν	Plantare	Pflantzen
	הִשְׁרִישׁ	ῥιζοῦν	Radicare	Wurtzeln
		ῥίζας βάλλειν	Radices agere	Einwurtzeln

Scheresch	שֵׁרֵשׁ	μεταναστεύειν	Evellere	Außreissen
		ἐκριζοῦν	Eradicare	Außreuten
Schorasch	שֹׁרַשׁ	ἐκριζοῦσθαι	Eradicari	Außgerottet werden
		ἄῤῥιζος γίνεσθαι	Radicibus carere	Ohn wurtzel seyn
Schoresch	שֹׁרֶשׁ	ῥίζα	Radix	Wurtzel
		θέμα	Thema, positum, positio	Die Haupt buchstaben eines jeden worts

שרת

Schereth	שֵׁרֵת	λειτουργεῖν	Ministrare	Dienen

ששא

Schisscha Ezech. 39. Vers. 2. Idem ferè q.	שִׁשָּׁא שִׁשָּׁה	τὸ ἕκτον μέρος ἀφορίζειν, ὁπλίζειν καὶ καθ' ἑκταῖον καθοδηγεῖν	Sextare h. e. sextam partem separare Expedire, accingere, armare & ordine senario armata manu educere	Den sechsten Mann außsondern/außrüsten vnd bey sechsen in Krieg führen

ששה

Schisschah Ezech. 45. Vers. 13.	שִׁשָּׁה	τὸ ἕκτον μέρος ἀφορίζειν καὶ προσφέρειν	Sextam partem tollere & offerre	Den sechsten theil abziehen vnd opffern
שֵׁשׁ שִׁשָּׁה שֵׁשֶׁת		ἕξ	Sex	Sechs
שִׁשָּׁה - עָשָׂר		ἑκκαίδεκα	Sedecim	Sechtzehen
		ἑκκαιδέκατος	Sedecimus	Der sechtzehend
שֵׁשׁ - מֵאוֹת		ἑξακόσια	Sexcenta	Sechs hundert
Schisschi	שִׁשִּׁי	ἕκτος	Sextus	Der sechste
	שִׁשִּׁית	ἕκτη. ον	Sexta.um	Die vñ das sechste

Schisschim	שִׁשִּׁים	ἑξήκοντα	*Sexaginta*	Sechtzig
Schesch	שֵׁשׁ	*Byssus &* שׁוּשׁ	*Marmor vide in Radice* שׁוּשׁ	

שׁ שׁ ן

Schoschan	שׁוֹשָׁן	ἄνθος καὶ κρίνον ἐξάφυλλον	*Flos & Lilium sex foliorum*	Eine Blume vnd Lilge/ von sechs blättern
	שׁוֹשַׁנִּים			

Tribuitur Lilijs, cucurbitis, Nenuphari & papaveri. Quidam & rosis tribuunt, propter similitudinem illam quam inter se habent. Est item nomen instrumenti Musici, quod sex cordas habet: Vel est principium cantici alicujus vulgaris apud Hebræos, ad cujus modulos decantatus fuit hic Psalmus. Quidam vertunt, Rosam testimonij, Quidam Susan decorum. Nonnulli Susan testimonij, Sept. Interpretes Psalm. 60. Vers. 1.

שׁוֹשַׁן - עֵדוּת ἀλλοιωθησομένοις, *Qui immutabuntur,* εἰς συλλογραφίαν *in tituli inscriptione.*

Nota. Pro dictione שׁוֹשַׁנִּים *vel* שׁוֹשַׁנִּים *vt Psal. 80. Vers. 1. habetur, legerunt* שְׁנָה *qui mutabuntur à* שְׁנָה *cum* שׁ *Relativo. Pro* עֵדוּת *vero legerunt* עט *per Theth quod stylum & titulum significat & propterea stylographiam reddidere, quam Psalm. 80. Vers. 1.* μαρτύριον *& Testimonium interpretantur.*

שׁ שׁ ר

Schasschar	שַׁשַׁר	μίλτος	*Minium*	Mennige
		Sinopis	*Rubrica*	Rubrick
		χρῶμα	*Cinnabaris*	Cinober
		χρῶσις	*Color, coloratio*	Farbe / Color
Ezech. 23. Vers. 14.			*Tinctura*	Mahlerfarb
Avenarius.		ἐν ῥαφίδι	*Acu*	Mit der Nadel/ spitz/ Pinsel

שׁ תּ ה

Schatah	שָׁתָה	πίνειν, πεῖν	*Bibere*	Trincken
Nischtah	נִשְׁתָּה	πίνεται	*Bibi*	Getruncken werdē
	שִׁתִּי - שְׁתִיָּה	πόμα	*Potus*	Tranck/ getrencke
	מִשְׁתֶּה	πόσις	*Potatio*	Das trincken
		πόσις	*Compotatio*	vnd sauffen
		πόσις	*Convivium*	Gasterey

Eccles.

			Luxuria	Schwelgerey
			Pudor	Scham
Eccles.10.Vers.17.	αἰσχύνη		*Dedecus*	Schande
			Infamia	Vnehre
Schethoth שְׁתוֹת	ἰσχίον		*Nates*	Der Hinter

De quo vide plura in Radice שׁוֹת *quo ab alijs omnibus collocatur. Meo judicio tamen propter Chateph ſub pepoal propriè ad hanc radicem pertinet.*

Schethi שְׁתִי	ξήμων		*Stamen*	Werfft was angeſchert iſt
De hoc vide Levit.13.Vers.48. & vltimo.				

שׁ ת ל

Schatal שָׁתַל	φυτεύειν		*Plantare*	Pflantzen
	καταφυτεύειν		*Transplantare*	Fortflantzen
Schatul שָׁתוּל	πεφυτευμένος		*Plantatus*	Gepflantzet
Sept.Ezec.17.V.18.	παίνεσθαι		*Pingue fieri*	Feiſt werden
Iere.17.Vers.8.	εὐθηνεῖν		*Proſpera fortuna vti*	Wol zunemmen
Hoſ.9.Vers.13.	παρεστάναι		*Statuere*	Darſtellen
Schetilĕ שְׁתִילִים	νεόφυτα		*Plantæ*	Pflantzen
			Stolones	Schöſſerling
			Plantulæ	Zweiglein

שׁ ת ן

			Mingere	Piſſen
			Mejere	Meyen
Hiſchtin הִשְׁתִּין	οὐρεῖν		*Vrinam reddere*	Das waſſer laſſen
מַשְׁתִּין בְּקִיר	οὐροῦντα πρὸς τοῖχον		*Mingentem ad parietem*	Den der an die wand piſſet
Hoc eſt:	κύνα		*Canem*	Den Hund
Schatak שָׁתַק	κοπάζειν		*Ceſſare, ſtare, conſiſtere*	Auffhöhren/ ſtehen
	ἡσυχάζειν		*Perſiſtere*	Stille werden
			Placidè quieſcere	Sich zur ruhe geben

Schath	שַׁת	πθέναι	*Ponere*	Setzen
Scheth	שֵׁת	πεωκρὸς	*Podex*	Das gesesse

NE SPACIVM VACVVM RELINQVE-
retur nomina Mensium apposuimus.

Schebath	שְׁבָט	Γαμηλιὼν	*Ianuarius*	Der Jenner
Adar	אֲדָר	Ελαφηβολιὼν	*Februarius*	Hornung
אָבִיב - נִיסָן		Μαυυχιὼν	*Martius*	Mertz
Ijar	אִיָּר	Θαργηλιὼν	*Aprilis*	Aprill
Sifan	סִיוָן	Σκιροφοριὼν	*Majus*	May
Tammuz	תַּמּוּז	Εκατομβαιὼν	*Iunius*	Brachmonat
Af	אָב	μεταγιτνιὼν	*Iulius*	Hewmonat
Elul	אֱלוּל	Βοηδρομιὼν	*Augustus*	Augustmonat
Tischri	תִּשְׁרֵי	μαιμακτηριὼν	*September*	Herbstmonat
בּוּל - מַרְחֶשְׁוָן		Πιανεψιὼν	*October*	Weinmonat
Kislef	כִּסְלֵו	Ανθεστηριὼν	*November*	Wintermonat
Tefeth	טֵבֵת	Ποσειδεὼν	*December*	Christmonat

Finis Literæ Schin.

Seor	שְׂאֹר	ζύμη	Fermentum	Sawerteig

שאת

Seeth	שְׂאֵת	Elevatio, Tumor. Vide in radice נשא		

שבך

		τὸ δάσος	Denſitas	Dicke in einander
		ὑπιπλοκὴ	Perplexitas	Verwirret
		δασύτης	Condenſatio	Geflochten
Sofech	שְׂבָךְ	κιγκλίδες	Cancelli	Gitterwerck
Sefachim	שְׂבָכִים	δικτυωτὸν	Opus reticulatũ	Wie ein netz
Sefachah	שְׂבָכָה	δίκτυον	Rete	Netz
	שְׂבָכוֹת	δικτύδιον	Reticulum	Netzlein
		διαπλεκτὸν	Perplexum	Verwirret
		πεπλεγμένον	Intricatum	Verflitzt

שבע

	שָׂבַע שְׂבַע	πλήθειν	Satiare	Sättigen
	שָׂבַע	ἐμπλήθειν	Saturare	Satt machen
Sibbeah	הִשְׂבִּיעַ	ἐμπλεῶν	Implere	Erfüllen
		χορτάζειν	Fœno exatiare	Mit häw füllen
	שָׂבֵעַ שְׂבֵעָה	πλήρης	Satur	Satt/
		πλησμονὴ	Satietas	Die fülle
Safah	שִׂבְעָ	εὐθηνία	Saturitas	Sättigung
Sifah	שִׂבְעָה	πλήρωσις	Expletio	Erfüllung
Sofah	שׂבַע	ἀναπλήρωσις	Plenitudo	Völligkeit
Sofah	שׂבְעָה	τὸ ἐμπλησθῆναι	Abundantia	Vberfluß

שבר

		τῇ καρδίᾳ συντετριμμένῃ τὶ	Corde contrito & humiliato aliquid	Mit zerſchlagenem vnd betrübten hertzen etwas
		εἰσορᾶν	intueri	anſehawen/
Safar	שָׂבַר	σκοπεῖσθαι	Conſiderare	betrachten
Sibber	שִׂבֵּר	ἐλπίζειν	Sperare	Hoffen
		προσδοκεῖν	Expectare	Warten
		προσδέχεσθαι	Spem habere	Verlangen haben

Sefer	שֶׂבֶר	ἐλπὶς	Spes	Hoffnung
		προσδοκία	Expectatio	Verlangen

שׂגא

Hisgih	הִשְׂגִּיא	πληθύνειν	Multiplicare	Mehren
		μεγαλύνειν	Magnificare	Großmachen
Sept. Interp.		πλατύνειν	Amplificare	Außbreiten
Iob.12. vers.23.		πλανᾶν	In errorem. impellere	In die jrre-treiben
A שָׂגָא per שׂ Schin				
Saggih	שַׂגִּיא	ἰσχυρὸς	Augustus	Groß mechtig
		πολὺς	Fortis	
		τῇ ἰσχύϊ	Magnus	
			Multus	Gewaltig
			Amplus	
			Magnificus	

שׂגב

		σκεπάζειν	Tegere	Decken
		ἐπισκιάζειν	Obumbrare	Vberschatten
		καλύπτειν	Protegere	Bedecken
		ἀντιλαμβάνειν	Suscipere	Auffnemen
Sagaf	שָׂגַב	ἀμύνειν	Tueri	Schützen
Nisgaf	נִשְׂגַּב	βοηθεῖν	Iuvare	Helffen
Siggef	שִׂגֵּב	προΐστασθαι	Tutari	Beschützen
Suggaf	שֻׂגַּב	ὑπερασπίζειν	Propugnare	Verfechten
Hisgif	הִשְׂגִּיב	προβάλλεσθαι	Defendere	Verteidigen
		σώζειν	Servare	Erhalten
		ὀχυροῦν	Munire	Bewahren
		λυτροῦν	Liberare	Erlösen
		ὑψοῦν	Exaltare	Erhöhen
Sept. Interp.		κραταιοῦν	Roborare	Stercken
Deut.2.vers.36.		διέφυγεν	Effugerit	Entflohen were

Propriè, Quæ tuta fuisset, quæ potuisset se defendere contra nos. Die vns were zu fest gewesen.

Iob.5.vers.11.		ἐξεγείροντα	Excitantem	Der da auffwecket
Prov.29.vers.25		εὐφραίνεσθαι	Exhilarari	Erfrewet werden

Nisgaf

Niſgaf	בְּשֻׂגָּב	ὑψηλὸς	*Altus*	Sehr hoch
			Sublimus	Erhaben
Sept. Ieſ. 33. verſ. 5.		ἅγιος	*Sanctus*	Heilig
		ὑψηλὸν καὶ ἰσχυρὸν ὀχύρωμα	*Altum & forte præſidium*	Eine hohe vnd ſtarcke feſtung
Miſgaf	מִשְׂגָּב	ἄσυλον	*Aſylum*	Sichere zuflucht
		καταφυγὴ	*Refugium*	
		βοήθεια	*Auxilium*	Hülffe
		βοηθὸς	*Auxiliator*	Helffer
		ὑπερασπιστὴς	*Defenſor*	Beſchützer
		ἀντιλήπτωρ	*Suſceptor*	Auffnemmer

שגה

		αὐξάνειν	*Creſcere*	Wachen
		ἐπαύξεσθαι	*Augeri*	Zunemmen
		πληθύνεσθαι	*Multiplicari*	Sich mehren
		ὑψοῦσθαι	*Exaltari*	Erhöhen
Sagah	שָׂגָה	ἀμύνεσθαι	*Tueri ſeſe*	Beſchützen
Hiſgah	הִשְׂגָּה		*Defendere*	Verteidigen
Sigſeg	שִׂגְשֵׂג		*Vlciſci*	Rechen
		κατέχειν	*Obtinere*	Reichthumb erhalten
		πλοῦτον	*divitias*	
		αὔξειν	*Augere*	Mehren
		πληθύνειν	*Multiplicare*	Viel machen
Ieſa. 17. verſ. 11.		πλατύνειν	*Amplificare*	Außbreiten
Sept. Interp.		πλανᾶσθαι	*Vagari*	In der irre gehen
A radice שָׂגָה *per Schin*			*decipi*	Betrogen werden

שדד

		σκαλεύειν	*Sarrire*	Jätten
		σκαλίζειν	*Sarculare*	Hacken
Sidded	שִׁדֵּד	ἐργάζεσθαι τὴν γῆν	*Contundere glebas terræ*	Die kloſſer zerſchlagen
		βωλοχοπεῖν	*Occare*	Ecken (chen
		ὁμαλεῖν	*Complanare*	Ebnen/ gleichma

Sept.

Sept. Hose. 10. ve. 11	ἐνισχύσει	Invalescet	Wird die oberhand behalten
Iob-39. vers. 13.	ἢ ἑλκύσει σου αὔλακας ἐν πεδίῳ	Aut trahet sulcos tuos vinculo	Wird dir am pfluge zihen
Emek עמק Siddim שִׂדִּים Vallis Siddim Vide Gen. 14. vers. 10. & Gen. 13. vers. 10. sicut paradisus	βῶλοι τῆς γῆς, ἀγροὶ εὐφορώτατοι, γεωργιθέντες, λειμῶνες, φρέατα ἀσφάλτου, πρὸ τοῦ ἐκτρίψαι καὶ κατὰ στρέψαι, σημερὸν δὲ φάραγξ, κοιλὰς ἁλικὴ καὶ θάλασσα τῶν ἁλῶν	Glebæ terræ, agri fertilissimi, cultissimiq; prata, campi, puteicementi & bituminis ante subversionem Sodomæ, hodiè verò vallis, convallis salis, sylvestris mare salis	Ein schöner lustiger orth/ von guten ackerbaw/ wisewachs/ brönnen/ bergkwerck/ kalck/ hartz/ pechgruben/ vor der zerstörung Sodoma/ nun aber ists das saltz thal vnd todte Meer
	ἀσφαλτίτης	Asphaltites Mare mortuum, lacus Iudææ bitumen gignens	das mit schwefel vnd pechfleusset

שׂדה & שׂדי

Sadeh שָׂדֶה Sadim שָׂדִים Sadoth שָׂדוֹת Sadai שָׂדָי	ἀγρὸς, οἱ. ἄρουρον, γεώργιον, νέατον, πεδίον	Ager, i. Arvum Vervactum Campus	Acker/ äcker Vmbgeackert Brach acker Feld
אִישׁ שָׂדֶה	ἄνθρωπος ἀγροικὸς	Homo agricola Agrestis	Ein ackerman Bawersman Wild/ grob
חַיְתוֹ שָׂדָי	θυρία ἄγρια	Bestiæ agri	Wilde thiere

		τάξις	Ordo	Ordnung
		ἀκολουθία	Series	Reye
		εἱρμὸς	Nexus	Bande/Ring
		σύμπλεξις	Connexio	Verbindung
Sederah	שְׂדֵרָה	παράταξις	Acies ordinata	Schlacht ordnung
		συνέχεια	Continuata progreßio	Da eins am andern helt
		οἰκοδομὴ	Structura	Gebeude
		συνίδωσις	Contignatio Contabulatio	Bolen/balcken vnd bretter werck
		Φράγμα	Septum	Schranck
		σανίδωμα	Tabulatum	Getäffel

שׂ י ה

Seh	שֶׂה	προβάτου	Pecus ouium & caprarum	Schaaf vnd ziegen viehe
	שֵׂה כְבָשִׂים	ἀμνὸς ἐκ προβάτων	Agnus ouium &	Ein junges lämblein
	וְשֵׂה עִזִּים	καὶ χίμαρος ἐξ αἰγῶν	Hædus caprarum	vnd zigen böcklein

שׂ ה ד

Iob.16. vers.19	שָׂהֵד שָׂהֲדִי	μαρτὺς συνίςωρ	Teſtis conſcius	Ein zeuge der vmb eine sache wissenschafft hat
	שַׂהֲדוּתָא	μαρτυρία	Teſtimonium	Zeugnis

Gene.31. vers.47. Est radix Syriaca, qua utitur Laban, pro qua Iacob עֵד & עֵדוּת usurpat.

שׂ ו ב

Sef	שׂוּב	Canescere, vide in radice	שִׂיב

שׂ ו ג

Nasog	נָשׂוֹג	Παρεφέρω	Agi retrorsum	Feilen

שׂ ו ד

Sod	שׂוּד	Calce obduxit vide in radice	שִׂיד

		μελεταῶ	Meditari	Dencken/tichten
		φροντίζειν	Speculari	Trachten
		εὔχεσθαι	Orare	Bethen
Suach	שׂוּחַ	μύζειν	Mußitare / Murmurare	Mit sich selbst reden/murmeln/
		γογγύζειν	Submissa voce loqui	mählich reden
		φιλοσοφᾶν	Philosophari	Studieren
		ἀδολεσχεῖν	Contemplari / Orare / Deum laudare	Speculiren / Bethen/seufftzen / Gott loben
Siach	שִׂיחַ	Meditatio, locutio, frutex, vide in שׂיח		

שׂוט

		ἀποκλίνειν	Declinare	Abweichen
		ἀποπλανᾶν	Aberrare	Irre gehen
Sath	שָׂטָה	μαίνεσθαι	Furere / Insanire / Furibundo impetu ferri	Wüten / Toben / Mit gewalt etwas fürnemmen
Psal. 40. vers. 5.	שְׂטֵי כָזָב	μαινόμενοι ψεῦδος	Qui mendacia furibundo impetu defendunt	Die lügen mit gewalt vertheidigen

שׂוך

		φράττειν	Circumsepire	Vmbzeunen
		ἀπεφράττειν	Obducere	Vmbgeben
Sach	שָׂךְ		Munire	Befestigen
Sochech	שׂוֹכֵךְ	συῤῥάπτειν	Consarcinare	Zusammen flicken
		ἁρμόζειν	Coaptare	Zusammen fügen
		κλάδος	Ramus	Ein ast/zweig
Soch	שׂוֹךְ	ἄκανθα	Sentis	Dorn
Sochah	שׂוֹכָה		Spina	Hecke
		φορτίον	Onus	Last/bürde
			Sarcina	Hocke

בְּשׂוֹכֶיהָ

מְשׂוּכָה	ἀκανθῶν	Senticetum	Dörnicht
		Spinetum	Gehecke
	φραγμὸς	Sepes	Zaun
		Septum	Schrancken
	φράγμα	Sepimentum	Verzeunung
		Maceria	Wand
Sikkim שִׂכִּים	Spinæ, Sentes, vide in radice שׂכך		

שׂום

שָׂם שׂוּם	τιθέναι, ἱστάναι	Ponere, Statuere,	Setzen/Ordnen
	διδόναι	Dare	Geben
Gene. 45. vers. 9.	ποιεῖν	Facere	Machen
שׂוּם עַל לֵב	τιθέναι ἐπὶ τὴν καρδίαν	Ponere super cor	Zu hertzen fassen
Iesa. 57. vers. 1.	ἐνδέχεσθαι	Perpendere	Bedencken
Deut. 17. vers. 16.	καθιστάναι βασιλέα	Constituere regem	Einen König wehlen
שׂוּם שְׁאֵרִית	τιθέναι τὰ λείψανα	Ponere reliquias	Vberlingen lassen
Gene. 45. vers. 7.	ὑπολείπειν	Relinquere	Verlassen
שׂוּם שֶׂכֶל	τιθέναι διανοήμην	Ponere intellectum	Verstandt geben
Nehem. 8. vers. 9.	ἀφορίζειν	Explicare	Außlegen
שׂוּמָה שְׁמוּרָה	θέμα, θέσις	Propositum	Ein böser vorsatz da sich einer verflucht
		Decretum	
	κατάθεσις	Constitutum	
	ἀναθεματισμὸς	Execratio	
תְּשׂוּמֶת יָד	κοινωνία τῆς χειρὸς	Depositio, res depositæ ad manus proprias	Was man einem zu trewen henden zustellet

שׂור

Sur שׂוּר	ἀπέρχεσθαι	Recedere	Abweichen
	διαιρεῖν	Discedere	Abtretten
Hose. 9. vers. 12. Besuri בְּשׂוּרִי	ἐν τῷ ἀπέρχεσθαι	Cum discessero	Wenn ich werde abweichen

Sorah	שׂוֹרָה	εἱρμὸς	Series	Eine reye
		τάξις	Ordo	Ordnung
		ἄριστον	Optimum	Das beste
		ἐπαινετὸν	Laudatissimũ	Löblichste
		ἀξιαίπεγον	Principe dignum	Herrn
		πυρὸν	triticum	weitze
Mesurah	מְשׂוֹרָה	μέτρον	Mensura	Maaß
Sept. & Hiero: Levit. 19. vers. 35.		βάρος, ἄχθος	Pondus	Gewicht
		ζυγὸς	Statera	Schnelwage
		ζυγίον	Libella	Wäglein
Sept. Interp.		τρυτάνη	Trutina	Wage

1. Par. 19. vers. 29. pro ijsdem ponunt ἀπορρωγὴν.

שׂוּשׂ

Sos	שׂוּשׂ	τέρπεσθαι	Gestire	Sausen/sich freuen
		χαίρειν	Gaudere	Frölich vnd gutter dinge sein
		εὐφραίνεσθαι	Lætari	
Masos	מָשׂוֹשׂ	εὐφροσύνη	Gaudium	Freude vnd
			Lætitia	fröligkeit
Sason	שָׂשׂוֹן	Exultatio, pertinet ad radicem שׂשׂה		

שׂחה

Sachah	שָׂחָה	νέειν	Nare	Schwimmen
Hischah	הִשְׂחָה	νήχεσθαι	Natare	Schwemmen
Sept. Interp.		χολυμβᾶν	Vrinari	Tauchen
Psal. 6. vers. 7.		λούειν	Lauare	Waschen
Iesa. 25. vers. pen.		ἐπαπεινῶσει τῷ	Humiliat ad-	Nider legt vmb
Aradice	שׂחח	ὀλέσαι	perdendum	zubringen
Sachu	שָׂחוּ	νεῦσις	Natatio	Das schwimmen
		κολεῦσις	Fluctuatio	Wallen
		ῥοῖζος	Impetus	Bewegen

שׂחט

שָׂחֲטוּ עֲנָבִים		ἐκθλίβειν	Exprimere	Weintrauben
		σταφιλὴν	vuam	außdrucken

Sechiph

Sechiph	שְׂחִיף	ξύλυσις καὶ τὰ ἐξυλωμένα	*Obductio lignorum Contabulatio Contignatio*	Das Spünden/ Täffeln vnd Bretter werck

שחק

Sachak	שָׂחַק	καταγελᾶν	*Ridere, irridere*	Lachen
		διαγελᾶν	*Deridere*	Verlachen
Sichek	שְׂחֹק	παίζειν	*Iocari, ludere*	Schertzen
Hischik	הִשְׂחִיק	ἐμπαίζειν	*Illudere*	Verspotten
		ὀρχεῖσθαι	*Saltare, tripu-*	Frolocken
		λόγος	*Sermo (diare*	Hönische reden
		γέλως	*Risus*	Hohn/ spott
Sechok	שְׂחוֹק	καγχασμὸς	*Cachinnus*	Gelächter
Mischak	מִשְׂחָק	παιγνία	*Irrisio*	Verlachung
		ἀγαλλίασις	*Exultatio*	Frolocken
		σκώμματα	*Scommata*	Schumpen
Ijschak	יִשְׂחָק	*pro* יִצְחָק *vide Amos 7. Vers. 9.*		

שטה

Satah	שָׂטָה	ἐκκλίνειν	*Declinare*	Abweichen/ abtretten/ abfallen/ meineydig werden
		ἀποδιαβαίνειν	*Deflectere*	
Sethim	שְׂטִים	ἀποδιαβάσεις	*Deflexus*	Falsch
		ἀποστασίαι	*Deflexiones*	Abfall
		ἀποστροφαί	*Defectiones*	Abtrünnigkeit
		ἀπόσεσις	*Perjuria*	Meineyd
		ἀποστατῆρες	*Apostatæ*	Abfällige
		ἀποστάται	*Transfugæ Defectores*	Verlauffene Verräther
Sept. Interp. Hos. 5. Vers. 2.		οἱ ἀγρεύοντες τὴν θήραν καταπλήξαν	*Venantes bestiam perterrefacti sunt*	Die das wild fangen/ sind erschrocken

שטם

Satham	שָׂטַם	κατεῖν	*Odio habere*	Feind seyn
		ἐγκατεῖν	*Odio prosequi*	Anfeinden

Satham	שָׂטַם	μαστιγοῦν	Hostiliter & crudeliter agere	Feindselig verfolgen
		μνησικακοῦν	Malum malo rependere	Böses mit bösem vergelten
		καταβάλλειν	Prosternere Evertere	Darnider werffen vnd vmbbringen
	מַשְׂטֵמָה	κότος	Odium	Haß/ neyd
		μανία	Ira, furor	Feindschafft

שׂטן

Sathan	שָׂטַן	ἐνδιαβάλλειν ἐκδιαβάλλειν	Sathanico & diabolico modo adversari	Teuffelischer weise anfeinden
Sathan	שָׂטָן	Διάβολος	Adversarius	Ein arglistiger
	σατὰν	ἐπίβουλος	insidiosus	widersacher
Sithnah	שִׂטְנָה	διαβολὴ	Criminatio	Verkleinerung
			Calumnia	Verleumbdung
		ἐχθρία	Adversatio	Widerwertigkeit
			Inimicitia	Feindschafft
			Odium	Neyd/ Haß
		ἐπιστολὴ ἐναντιουμένη	Accusatio adversativa	Hefftige anklage

שׂיב

	שָׂב - שִׂיב	πολιοῦσθαι	Canescere	Graw werden
		πολιὸς εἶναι	Incanescere	Eyßgraw werden
Saf	שָׂב	πρεσβύτης	Senex	Alt
Sefah	שֵׂיבָה	γῆρας, τὸ	Senectus	Das Alter

שׂיג

Sig	שִׂיג	Occupatio, Negocium, vide in Radice נשׂג

שׂיד

	שִׂיד - שַׂדְתָּ	κονιᾶν	Calce dealbare	Tünchen / kälcken
Sid	שִׂיד	κονία	Pulvis, Lix, cinis, calx	Staub / Asche / Kalck ꝛc.

Sach

		μελετᾶν	*Meditari*	Andächtig seyn
Sach	שׂח	δεεσθαι	*Precari*	Bitten/bethen
Siach	שִׂיחַ	ἐκδιηγεῖν	*Narrare*	Hersagen
Socheach	שׂוֹחֵחַ	φθέγγεσθαι	*Loqui*	Reden/schallen
		ἀδολεσχεῖν	*Differere*	Schwatzen
		συλλαλεῖν	*Colloqui*	Vnterreden
		ἠχεῖν, ἐνηχεῖν	*Sonare, resonare*	Schallen/wider-schallen
		μελετὴ	*Meditatio*	Tichten (schallen
		ῥήματα	*Verba*	Worte
		ἀδολεσχία	*Sermocinatio*	Gespreche
Siach	שִׂיחַ	δέησις	*Petitio*	Bitte
Sichah	שִׂיחָה		*Precatio*	Bethe
		λέσχαι	*Nugæ*	Geschwätz
			Querela	Klage
		ἀσχολία	*Occupatio*	Geschäffte
		διάνοια	*Cogitatio*	Gedancken
Genes. 2. Vers. 5.		χλωρὸν	*Virgultum*	Grün
			Virens	Gewächs
			Herbidum	Graß
Gen. 21. Vers. 15.		ἐλάτη	*Abies &*	Tannen
			Germen palmæ tenerum	Palmen Zweige
Iob. 30. Vers. 4. & 7.		ἐπὶ ἠχοῦντι	*In rupibus & vallibus sonoris & bene sonantibus*	In Felsen vnd Thalen/die einen widerschall geben
		ἀναμέσον		
		ἐυήχων		

ש י ם

		τιθέναι	*Ponere*	Setzen/legen
		ἐπιτιθέναι	*Imponere*	Auffiegen
		καθιστάναι	*Constituere*	Setzen
Sam	שָׁם		*Dare*	Geben
Hesim	הֵשִׂים	διδόναι	*Tribuere*	Verleyhen
Husan	הוּשָׁם		*Concedere*	Zu lassen
		προσθέναι	*Apponere*	Vorsetzen
		προτιθέναι	*Proponere*	Fürsetzen

Iob.4.Vers.pen.	αἰσθάνεσθαι	Animadverte-	Mercken
	ἐξετάζειν	Perpendere (re	Erwegen
	σκέπτεσθαι	Considerare	Betrachten
Ezech.21.Vers.21.	βαλεῖν-	Ponere val-	Einen Wall
	χάρακα ἐπὶ	lum contra	an die Pforte
	τὰς πύλας	portas	schantzen
Hoc est: אֵילִי־פְטָרִים הָשִׂים	κριοὺς	Arietes.	Mawrbrecher
	μηχανὰς	Machinas	Schrauben vnd
	πολεμικὰς	bellicas	Pedaren ꝛc.
	ἐπιτιθέναι	apponere	anlegen

שׂיר

Sir שִׂיר	διαπρίειν	Serrare	Segen
		Serra dissecare,	Mit der sege von-
		diffindere	einander schneydē

שׂישׂ

שָׂשׂ־שִׂישׂ ---	χαίρειν	Gaudere	Sich frewen vnd
	εὐφραίνειν	Lætari	frölich sein
	ἀγαλλιᾶσθαι	Exultare	Frolocken
Sept.Iere.32.V.41.	ἐπισκέπτεσθαι	Visitare	Besuchen
שָׂשׂוֹן־מָשׂוֹשׂ	εὐφροσύνη	Lætitia	Frewde
	ἀγαλλίαμα	Exultatio	Frolocken
Sept.Ier.49.V.25.	ἠγαπημένη	Dilecta	Die geliebte
Sechijoth שְׂכִיּוֹת Iesa.2.Vers.16.	τέχναι	Artificia	Herrliche
	θέα πλοίων	Ingeniosa	Kunstücken
	κάλλους	Picturæ	Gemelde/seekartē/
	κατὰ σκεύματα	Machinamēta	Kriegsrüstung
		Apparatꝰ nauti-	Kriegs armada
		cꝰ pulcherrimꝰ	alls aufs herrlichst
Sechfi שְׂכִוִי Iob 38.Vers.36.	τὰ σκεύη,	Vascula artifi-	Kunstreiche gefes-
	ποικιλτικὴ	ciosa, vas renū,	se vnd Werckzeug
	ἐπιστήμη	vasa seminalia,	der Nieren/ ge-
		cor, cerebrum,	burtsglieder/des
		ingeniosè &	hertzens/ gehirns/
		mirabiliter pa-	welches alles wū-
		rata	derbar zugerichtet

Hieronymus vertit Gallum.

אֶבֶן־מַשְׂכִּית

אֶבֶן - מַשְׂכִּית	λίθος σκοπὸς ἑρμαῖος	*Lapidea-* *statua* *Mercurij*	Eine steinerne- wegseule Wegweißer
מַשְׂכִּיּוֹת	σκοπιαὶ	*Speculæ*	Warten
מַשְׂכִּיּוֹת - לֵב	διαθέσεις καρδίας τέχναι διάνοια	*Dispositiones* *cordis* *Fabricæ* *Cogitationes*	Des hertzen ge- dancken Practicken Anschläge
Sept. Interp. *Prov. 25. Vers. 11.*	ὁρμίσκον σάρδιον	*Monile* *Sardium*	Halßband von Carneolen

שׂכך

Sach שַׂךְ	σκεπάζειν	*Tegere* *Protegere*	Decken Bedecken
Sochech שׂוֹכֵךְ	ἐνείρειν	*Coaptare*	Zusammen fügen
Sukko שֹׂךְ - שֻׂכּוֹ *Mesukkah* מְשֻׂכָּה	σκήνωμα Φραγμὸς *Sepes* *Maceria*	*Tentorium,* *Operimentũ* *Tectum ex* *spinis & su-* *dibus*	Hütten/ Gezelt/ Decke/ geringer Zaun / wand/ Dach von vñ mit dörnern vñ Zaun- pfälen gespickt
Sakkim שַׂכִּים *Sukkoth* שֻׂכּוֹת *Sakkin* שַׂכִּין *Vide in* שׂכן	σταυροὶ χάρακες μαχαιρία καμάκες σκόλοπες πάτταλοι	*Spinæ, sentes,* *cultelli, su-* *des præacu-* *tæ, valli, pali,* *perticæ, pax-* *illi*	Disteln/ dornen/ splitter / spitz/ Punier/ dolch/ spisse vnd stangen zaun pfäle Stacheln ꝛc.

שׂכל

שָׂכַל שִׂכֵּל --- הִשְׂכִּיל ----	συνιέναι κατανοεῖν	*Prudens esse* *Prudenter a-* *gere* *Consultò ani-* *madvertere*	Weyse vnd ver- stendig seyn Fürsichtig han- deln Sich wol beden- cken/ In acht- nemen

			Considerare	Bedächtig
			Ponderare	Mit gutẽ bedacht
שָׂכַל שִׂכֵּל —		σωιέναι	*Sapienter*	Weißlich
הִשְׂכִּיל —		κατανοεῖν	*Prudenter*	Vernünfftig
			Præmeditatè	Fürsichtig
			Callidè	Klüglich
			Suscipere	Fürnemmen
Sechel	שֵׂכֶל	σώνεσις	*Intellectus*	Verstandt
		προόνοια	*Provisio*	Fürsichtigkeit
			Providentia	Versehung
		φρόνησις	*Intelligentia*	Verstand
Sechel	שֵׂכֶל		*Prudentia*	Fürsichtigkeit
		σοφία	*Sapientia*	Weißheit
		σωετὸς	*Intelligens*	Verstendig
			Scientia	Wissenschafft
Sichluth	שִׂכְלוּת	ἐπιστήμη	*Peritia*	Erfahrung
			Ars, Experientia	Kunst/ erfahrenheit
מוּסַד - הַשְׂכֵּל		στροφὰς λόγων καὶ λύσεις αἰνιγμάτων	*Strophas, fallacias & solutiones*	Verkehrung der reden vnd jhre aufflösung
לְדָוִיד מַשְׂכִּיל		ψάλμος συνέσεως τῷ Δαυὶδ	*Eruditio & intellectus Davidis*	Vnterweysung vnd verstand Davids

שׂכן

Sakkin	שַׂכִּין	μάχαιρα	*Culter*	Ein Messer

שׂכר

Sachar	שָׂכַר	μισθῶν	*Mercede conducere*	Vmbs lohn verdingen
Núkar	נִשְׂכַּר	ἀλλάτεσθαι	*Locare sese permutare*	Sich vermieten verdingen
הִשְׂתַּכֵּר —		μισθὸς συνάγειν	*Mercedem colligere*	Den Lohn einnemmen
Sachir	שָׂכִיר	ἐργάτης	*Operarius*	Ein arbeiter
		μισθωτὸς	*Mercenarius*	Taglöhner

Sechira	שְׂכִירָה	ὑπόμισθος	Mercenaria	Arbeiterin
			Conductitia	Gemittete
Sept. Ies. 7. Vers. 20.		μεμεθυσμένῳ	Ebria	Truncken

Legerunt שֵׂכִירָה pro שֶׂכִירָה Schin pro Sin de quo in שׂכר:

שָׂכָר - שֶׂכֶר —	μισθὸς	Merces	Lohn
מַשְׂכֹּרֶת	μίσθωμα	Præmium	Belohnung
Sept. Ies. 19. V. 10.	τὸν ζύθον	Cerevisiam	Bier

Legerunt שֵׂכָר pro שֶׂכֶר Schin pro Sin & Camez pro Segol.

Alij vertunt clausuram, alij lacunas, sed nihil ad rem עֹשֵׂי שֶׂכֶר enim significat idem quod ἐργάτης & μισθωτὸς, Operarius, Mercenarius &c. Taglöhner/ Teichgräber/ die da Teiche vmbs lohn machen.

שׂלב

Selaf	שְׂלָו	ὀρτυγομήτρα	Coturnix	Ein Wachtel

שׂלם

Salmah	שַׂלְמָה	ἱμάτιον	Vestis	Kleyd
			Vestimentum	Kleydung

שׂמא

Semol שְׂמֹאל Sinister, vide in Radice שמל:

שׂמח

שָׂמַח - שָׂמֵחַ	εὐφραίνεσθαι	Lætari	Frewen vnd frölich seyn
שִׂמֵּחַ - הִשְׂמִיחַ	χαίρειν	Gaudere	
	ἐπιχαίρειν	Exhilarare	Erfrewen
		Lætificare	Frölich machen
Simchach שִׂמְחָה	εὐφροσύνη	Gaudium, lætitia	Frewde

שׂמך

Semichah שְׂמִיכָה	δέρρις	Pellis, Corium,	Haut/Fell/Leder/
		Cilicium	Peltz/Kotze/Decke

שׂמל

Simlah שִׂמְלָה	ἱμάτιον	Vestis	Kleid
שְׂמָלוֹת	στολὴ	Stola vesti-	Weiber Mantel/
	ἱμάτια	menta	kleydung
הִשְׂמִיל —	ἀριστερὰ	Sinister esse	Lincks seyn
הִשְׂמִאיל —	εὐώνυμος	Ad sinistram	Auff die lincke
שְׂמֹאל שְׂמָאלִי	ἐξ ἀριστηρῶν	partem tẽdere,	hand vnd seyte
שְׂמָאלִית	ἐξ εὐωνύμων	declinare	weichen

	שְׂמָמִית	πίθηκος	*Simia*	Ein Affe
			שׂמר	
	מַשְׂמֵרוֹת	ἧλοι	*Clavi*	Nägel
			שׂנא	
Saneh	שָׂנֵא	μισεῖν	*Odio habere*	Hassen/gram sein
Ninsah	נִנְשָׂא	ἐχθραίνειν	*Infestare*	Anfeinden
Sinnah	שִׂנָּא	ἐχθρεύειν	*Hostis esse*	Feind seyn
Sept. Pro. 14. V. 17.		ὑποφέρει-πολλὰ	*Sustinet-multa*	Kan viel auß-stehen
Legerunt	יִנָּשֵׂא *p*	יִשָּׂנֵא	*Transpositis radicalibus literis Nun & Sin.*	
	שׂנֵא - מְשַׂנֵּא	ὁ μισῶν	*Qui odit*	Der einē feind ist
		ἐχθρὸς	*Inimicus*	Ein Feind
Sinah	שִׂנְאָה	μῖσος	*Odium*	Feindschafft
	שְׂנוּאָה - שְׂנִיאָה	μισουμένη	*Exosa*	Verhasset
			שׂעף	
Saiph	שָׂעִיף	ὑπόλυψις	*Suspicio*	Wohn
Seiphe	שְׂעִיפֵי		*Opinio*	Gedancken
Seiphim	שְׂעִיפִים		*Existimatio*	Meinung
Iob. 4. Vers. 13.			*Assumptio & subsumptio*	Ein wort das einer auffengt vnd jm wol nutz macht
Iob. 20. Vers. 4.			*Dialectica*	
		ὑπολύμματα	*Mentis-cepta*	Was jhm einer in die gedancken gefasset hat
		ἔννοιαι διάνοιαι διαλογισμοὶ διανοήματα	*Cogitationes ascendentes & descēdentes, pendentes & dubiæ*	Auff vnd absteigende gedancken
Sept. Interp.		ἔκπληξις	*Mentis consternatio & abalienatio ex repentina consternatione*	Bestürtzung/ erschreckung / das einer nicht weiß wo er daheim ist

		ἐξιστάναι	Percellere	Bestürtzt machen
			Perterrefacere	Erschrecken
			Statumentú-deïcere	In ohnmacht fallen/vergehen
		φρίσσειν	Horrere	Erschuttern
			Horrescere	Schawern
Saar שָׂעַר		αἰδεῖσθαι	Metuere	Schewen
Einen schawer bekommen			Timere	Fürchten
			Venerari	Ehren
		καταπίνειν	Absorbere	Auffressen
			Deglutire	Verschlingen
			Perdere	Verzehren
		καταίσσειν	Cum impetu delabi, deferri, irruere	Schawern/groß vngewitter sein
Nisar נִשְׂעַר		καταιγίδι		
		σφόδρα		
			Deterrere	Erschrecken
			Deturbare	Herunter stürtzen
Sier שִׂיעֵר		λικμᾶν	Turbine-corripere	In einem sturmdarnider werffen
			Ventilare	Worffeln/wehen
			Cribrare	Drehen
הִשְׂתָּעֵר		συνάγεσθαι	Congregari	Versamlet werden
שְׂעָרָה		φρίκη	Horror	Schawer/Grausen
		σύσμὸς	Horripilatio	Da einem die harzu berge stehen
		γνόφος		
		καταιγὶς	Turbo	Wirbel vndsturmwind
Saar שׂעַר		ἔκστασις	Ecstasis	Ohnmacht/Hinfallen
Sear שְׂעַר		θαῦμα,	Admiratio	Verwunderung
Saarah שַׂעֲרָה		θρὶξ τριχὸς	Pilus, i.	Haar
		τρίχωμα	Capilli	Hare

Scorah	שְׂעֹרָה	κεφὴ	Hordeum	Gerſte
		δασὺς	Hirſutus	Rauch
			Piloſus	Vielhärig
			Hiſpidus	Grobhärig
Sair	שָׂעִיר	χίμαρος, τράγος	Hircus, Caper	Bock
Seir	שָׂעִיר	ὄμβρος	Pluvia	Regen
Seire	שְׂעִירִי	δαιμόνια	Faunus	Böſe geiſter
Seirim	שְׂעִירִים		Satyrus	Wilde männer
			Dæmonia	Teufels geſpenſte
		τὰ μάταια	vanitates	
Seirah	שְׂעִירָה	χίμαιρα	Capra	Zige/Geiß

שפה

שְׂפַת שְׂפָתִי שְׂפָתַיִם שְׂפָתוֹת		χεῖλος χείλη	Labrum	Lippe/ort/ rand/ende/ vfer/geſtadt ꝛc.
			Labium	
			Margo	
			Ora, Ripa	
			Extremitas	
			Crepidines	
			Labia, labra	

שפח

Sippeach	שִׂפַּח	φαλακροῦν	Decalvare	Kaal machen
		δέρειν	Excoriare	Die haut abzihē/ biß auff den grat Schinden
		ἀναδέρειν	Diſtringere	
		ὑποδέρειν	Deglubere	
		ταπεινοῦν	Humiliare	Demütigen
Miſpach	מִרְשַׁפַּח	διάρσις	Diſtrictio	Schinden vnd/ ſchaben/auſſatz/ vnd alles vnglück
		θορὰ, ψωρὰ	plaga lepræ,	
		ἀνομία	iniquitas	

שפם

Sapham	שָׂפָם	τὸ χεῖλος ἀνώτερον	Labrum ſuperius	Die oberſte lippe
		μάσχη μύσχη	Myſtax, pili & barba ſuperioris labri	Der knebelbart/ vnd hare auff der/ obern lippen

Sept.

Sept. Lev. 13. v. 48.	τὸ στόμα	Os totum	Der Mund
Ezech. 24. vers. 17.	τὰ χείλη	Labia	Die lippen

שׂפק

Saphak שָׂפַק	ἐκποιεῖν	Sufficere	Gnug sein
	κροτεῖν-	Plaudere-	Mit den henden-
	χεῖρας	manibus	klatzschen
Iesa. 2. vers. 6.	κορεῖν καὶ-	Satiare, se-	Frembde-
	φιληδεῖν	delectari-	kinder auff-
Bejalde בְּיַלְדֵי	τέκνα	liberis &	ziehen das ist-
Nochrim נָכְרִים	ἀλλόφυλα	alienis-	heidnische-
Haspik הַשְׂפִיק	βίβλους	libris-	bücher vnd-
	φιλοσοφίαν	scientijs-	fabelwerck-
	ἐθνικὴν	Ethnicis	studiren
שֶׂפֶק שָׂפֶק	ἀσέβεια-	Impietas-	Der gottlose-
Iob. 36. vers. 18.	δώρων	donorum	geitz der nie-
	πλεονεξία	Avaritia	genug hat
Sephek סֵפֶק	πλήρωσις	Impletio	Erfüllung
		Satietas	Sättigung
		Saturitas	Ersättigung
	πλησμονὴ	Plenitudo	Volle
Iob 20. vers. 22.		Redundantia	Vberfluß
Samech pro Sin.		Repletio	Da einem der- wanst voll wird

שׂקד

גִּשְׂקֹד עֹל	δέειν, δεσμοῦν	Ligare,	Das joch der-
	δεσμεῖν, δεσμεύειν	constringere,	sünden fein hart-
בְּשָׂעַי	συνδεσμεύειν	contrahere	fest steiff-
	τὸν ζυγὸν	jugum	an machen
	ἀσεβημάτων	iniquitatum	Anstrengen
Sept. Interp.	ἐγρηγορήθη	Vigilavit	Ist auffgewacht
Thren. 1. vers. 14.	ἐπὶ τὰ ἀσε-	super	Vber das-
	βήματα	impietates	gottloße wesen

Legerunt גִּשְׂקַד pro גִּשְׂקַד Schin pro Sin. De quo vide שׂקד

שַׂק־שַׂקִּים	σάκκος	Saccus	Sack
	σάκκοι	Sacci	Säcke

שקר

Meſakker מְשַׂקֵּר	συνένευεν τοῖς ὀφθαλμοῖς	Innuere oculis	Mit den augen winckẽ

Quædam exemplaria habent Schin pro Sin, ac idem eſt.

שרג

Sarak שָׂרַג	συμπλέκειν	Implicare		Verwirren
הִשְׂתָּרֵג	συμπλέκεσθαι	Perplexus eſſe		Verwirret ſein
Sarigim שָׂרִיגִים	πυθμένες	Rami perplexi		Aſtlein/reißlein
		Surculi		Zweiglein
Sarige שָׂרִיגֵי	κλήματα	Palmites		Reblein
		Propagines		Pflantzlein

שרד

Sarad שָׂרַד	καταλείπειν	Super eſſe	Vberbleiben
	διασῴζεσθαι	Reſiduum & ſuperſtes eſſe	Vbrig ſein vnd bleiben
		Servari	Erhalten werden
Sarid שָׂרִיד	λοιπὸς	Reſiduus	Vbrig
	καταλοιπὸς		
שְׂרִידִים	ὑπολοιπὸς	Reliquus	Vber blieben
	διασῳζόμενος	Superſtes	Vorbleiben
	τὰ λείψανα	Reliquiæ	Vberlinge
Sept. Interp.			
Deut. 2. verſ. 34.	ζωγρία	Vivæ captæ	Was man lebend gefangen nimbt
Ieſa. 1. verſ. 9.	σπέρμα	Semen	Samen
Abdi. 1. verſ. 14.	φεύγοντας	Fugientes	Die davon fliehen
Iere. 31, verſ. 2.	ὀλωλότας	Perditi	Verloren
Ioel. 2. verſ. vlt.	εὐαγγελιζόμενος	Qui letum nuncium aſſert	Der eine frölliche botſchafft bringt

Nota. Septuag. interpretes legerunt מִבַּשְּׂרִים *pro* בַּשְּׂרִידִים, *de quo vide in radice* בשׂר.

בִּגְדֵי הַשָּׁרֵד -- לְשָׁרֵת בַּקֹּדֶשׁ	στολαὶ λειτουργικαὶ αἷς λειτουργήσουσιν ἐν αὐταῖς ἐν τῷ ἁγίῳ	*Vestes ministerij ad ministrandum in sanctuario*	Die ambtskleider zum dienst im heiligthumb
Sered שֶׂרֶד *Iesa.44.vers.13. Sept. Interp. vertunt,* ἐν παραγραφίδι *Hieronymus in runcina.*	μίλτος	*Rubrica vel filum rubrica infectum filum phœniciũ quo utuntur fabri lignarij in ducendis lineis*	Röte/röthelstein vnd die rothe farbe damit die zimmerleute die zimmer abzeichnen

שׂרה

Sarah שָׂרָה	ἰσχύειν	*Principatum & dominium obtinere*	Die oberhand vnd die gewalt erhalten
Misrah מִשְׂרָה	ἀρχὴ	*Principatus Imperium*	Herrschafft Macht/Gewalt

שׂרט

Sarath שָׂרַט *Nisrath* נִשְׂרַט	ἐμπαίζειν κατατέμνειν	*Carnem & cutem incidere, lacerare, incisuris fœdare*	Sich ritzen mahle vmb eines todten willen in leib reissen
Sereth שֶׂרֶט *Sarethet* שָׂרֶטֶת	ἐντομίς ἐντομίδες	*Incisio, incisura, laceratio*	Das ritzen vnd mahlepfetzen

שׂרך

Serech שֵׂרֵךְ בְּמַשָּׂרֶכֶת --	ἐξυβρίζειν	*Lascivire*	Furwitzen
	ἀσελγεῖν	*Vitulari*	Kelbern
	λακτίζειν	*Calcitrare*	Lecken/springen
	σαυταράττειν	*Confuso gradu huc & illuc discurrere*	Hinten vnd fornen außschlagen
	διατρέχειν		
	περιτρέχειν		

Serech	שֵׂרֵךְ	ὀλολύζειν	Vlulare	Brüllen/bocken
	בְּשָׂרֶכֶת	χρεμετίζειν	Hinnire	Migern ꝛc.
	שְׂרוֹךְ נַעַל	σφαιρωτὴρ καὶ ἱμὰς ὑποδήματος	Corrigia & lorum calcei	Schuch riemen

שׂרע

		διατείνειν	Distendere	Sich außdehnen
		ἐκτείνειν	Extendere	Außstrecken
Sarah	שָׂרַע	ἔκτοκον	Grande	Zu großnäsicht
Saruah	שָׂרוּעַ	ἄμετρον	Enorme	Vngehewr groß
	הִשְׂתָּרֵעַ	ἄμορφον	Deforme	Vngestalt
		πέρισσον	Superfluum	Zu viel finger
		διατεταμένον	Distentum	Zu lanck beinig ꝛc.
Sept. Interp.		εἶναι, γίνεσθαι	Esse, fieri	Sein/werden
Levit. 21. & 22.		ὠτότμητον	Auribus truncatũ	Gemützt

Iesa. 28 vers. 20. Dum textus habet, Brevius est stratum quam ut poßint se extendere. Sept. Interp. sensum magis quam verba spectarunt, στενοχωρούμενοι οὐ δυνάμεθα μάχεσθαι. Vulgata versio. Coangustatum est enim stratum ita ut alter decidat.

שַׂרְעַפִּים	ὀδυναὶ	Anxiæ curæ & cogitationes humanæ,	Des menschen wunderbahre gedancken/wege vnd anschlege
	τρίβοι	Mirabiles viæ & mentis extensiones	

שׂרף

		πρήθειν	Accendere	Anfewern
		καίειν	Incendere	Anzünden
		ἐμπρήθειν	Conburere	Verbrennen
Saraph	שָׂרַף	κατακαίειν	Cremare	Brennen
Nisraph	נִשְׂרַף	ἐμπυρίζειν	Inflammare	Anzünden
Seraph	שֹׂרַף	ὀπτᾶσθαι πυρὶ	Igne torrere	Am fewer dorren
		πυρίκαυστος εἶναι	Igne accensus esse	Mit fewer verbrant sein

Saraph

Saraph שָׂרָף Seraphim שְׂרָפִים	ὄφεις, ἄσπιδες	Serpentes,	Schlangen
	δράκοντες	Dracones	Trachen
	Διάπυροι	Igniti	Fewrig
	πετόμενοι	Volantes	Fliegend
	θανατοῦντες	Mortiferi	Tödtlich
	πρεστῆρες	Flāmæ cœlestes	Fewerflammen
	σεραφεὶμ	Seraphim	Seraphin
	ἄγγελοι	Angeli	Engel
	πύρινοι	Igneæ naturæ	Fewriger art
Serephah שְׂרֵפָה מַשְׂרֵפָה מַשְׂרֵפוֹת	ἐκφορὰ	Elatio & exportatio funeris	Todten begrebnis
	τύμβος	Bustum	Das grab
	ἔμπρησις	Combustio	Verbrennung
	πὺρ	Incendium	Fewer
	πυρίκαυστος	Incensum	Angezündet
	κατακαυμένος	Accensum	Verbrennet
	κατάκαυσις	Exustio	Das auffbrennen
	θέρμαι	Calefactiones aquarū, thermæ	Warm bad

שׂרק

Sorek שׂוֹרֵק שְׂרֵקָה שְׂרוּק	σπάδιξ καὶ ἄμπελος	Spadix & vitis	Palmenzweig vnd weinreben
	καρποφόρος	Surculus fructifer	Ein zweiglein das fruchtbar ist
Serukkim שְׂרֻקִּים	ποίκιλον	Varij & cinerei coloris	Rothschimmel
	ψαρσὶ		Ascher farb
Alij vertunt שְׂרִיקוֹת	φοινίκιοι	Spadicei	Braun
	σηρικὰ	Serica	Seiden
Sept. Ies. 19. vers. 9.	τὸ σχιστὸν	Fissum, Scissum	Zertheilt/gespaltē
Alij vertunt	κτενοειδῆ	Pectinata	Gekämmet
	δικτυωτὰ	Reticulata	Wie ein netzlein
	ποίκιλα	Multicoloria	Von mancherley farben/ Das außerlesenst vnd beste
	ἐκλελεγμένα	Electa	
	βέλτιστα	Optima	

	שָׂר שָׂרַר	ἄρχειν	Dominari	Herſchen
		ἰσχύειν	Potens eſſe	Gewaltig ſein
		μεγαλύνεσθαι	Magnus fieri	Groß werden
Heſer	הֶשֵׂר	καταρχειν	Principem ſe- conſtituere	Zum Fürſten machen
	הִשְׂתָּרֵר	ἄρχων εἶναι	Princeps eſſe	Fürſt ſein
Sar	שַׂר	ἄρχων	Princeps	Fürſt
			Dux	Oberſter
			Primas	Fürnembſt
			Superior	Höher als einander
	שָׂרִים שָׂרֵי	ἄρχοντες	Principes	Fürſten
	שַׂר הַמַּשְׁקִים	ἀρχι- οἰνοχόος	Princeps- pincernarum	Der ambtman vber die ſchencken
	שַׂר הָאוֹפִים	ἀρχι σιτο- ποιὸς	Princeps- piſtorum	Der ambtman vber die becker
	שָׂרֵי אֲלָפִים	χιλίαρχοι	Tribuni	Oberſten vber 1000.
	שָׂרֵי מֵאוֹת	ἑκατόνταρχοι	Centuriones	Vber hundert
	שָׂרֵי חֲמִשִּׁים	πεντηκόν- ταρχοι	Qui quinquaginta militibus præſunt	Vber funffzig
	שָׂרֵי עֲשָׂרוֹת	δέκαρχοι	Decuriones	Vber zehne
	שָׂרָה שָׂרָתִי	ἄρχουσα	Princeps	Eine Fürſtin
			Domina	Eine Fraw
Saroth	שָׂרוֹת	ἄρχουσαι	Dominæ	Frawen

Sarai שָׂרָי *Nomen vxoris Abrahæ poſtea* שָׂרָה *Gene. 17. verſ. 14. Non Vocabis nomen ejus* שָׂרָי *q. d. Domina mea, ſed ſimpliciter* שָׂרָה *Domina. Quares non caret myſterio. Vxor enim non debet eſſe ſerva aut famula ſed domina: Non autem domina viri.*

שׂרת

Maſreth	מַשְׂרֵת	τήγανον	Sartago	Pfanne

Satam	שָׂתַם	ἀποφράττειν	*Obstruere*	Verstopffen
Threnorum 3. Vers. 8.			*Obthurare*	Vermachen
			Intersepire	Verzeunen
Sathum	שָׂתֻם	ἐπιδηλούμενος	*Apertum habens oculum*	Dem die augen eröffnet seyn
Contraria significatione		ἐπιφαινόμενος		
Sept. Num. 24. V. 3.		ἀληθινὸς	*Verax*	Warhafftig

Legerunt שֶׁתָּם *pro* שְׂתֻם *Schin pro Sin à* תמם *cum* שׁ *Relat.*

שׂתר

Nistar	נִשְׂתַּר	πατάσσεσθαι καὶ ὀγκοῦσθαι εἰς τὰς ἕδρας	*Abscondi, celari, percuti, puniri, intumescere, Cõtumescere in locis occultis*	An heimlichen orten geschlagen/ gestrafft werden/ Im hintern geschwellen/ verschwellen

Finis Literæ Sin.



Thaaf	תָּאַב	ἐπιθυμεῖν ἐπιποθεῖν	Desiderare Optare	Wünschen vnd begeren
Theef	תֵּאֵב	βδελύεσθαι	Abominari Detestari	Graul vnd abschew haben

Contraria significatione.

תאה

תֵּאָה - הִתְאַוָּה		καταμετρεῖν Dimetiri	Metare Determinare Limitare Limitem constituere Describere	Das Land abmessen/ beschreiben
Thaafah Genes. 49. Vers. 26.	תַּאֲוָה	κατμέτρησις	Determinatio Limitatio, finis, terminus	Die eusserste grentze vnd ende der Welt
Sept. Interp.		εὐλογίαν	Benedictionem	Den Segen
Alij vertunt.		εὐχὴν πόθος, ἐπιθυμία	Votum, desiderium	Wunsch vnd beger

Nota. Quando desiderium significat: Tunc pertinet ad radicē אוה:

תּוֹא & תְּאוֹ Sept. Deut. 14. V. 5.		οὖρος ὄρυξ	Vrus, Bos sylvestris Oryx	Ein wilder/ Awer Ochs

Iesa. 51. Vers. 20. Dum textus habet, Iacuerunt velut bos sylvestris in reti. Sept. Interpretes verterunt, ὡς σεῦτλον ὑμίεφθον. Sicut beta semicocta.

תאם

Thaam	תָּאַם	ἐξ ἴσου εἶναι	Magnitudine forma & proportione, ex æquo convenire, sibi invicem mutuò respondere, se mutuò amplecti	Sich fein zusammen fügen/ zusammen schicken/ gesellen/ ꝛc.

Hithim	הִתְאִים	διδυμεύειν	Gemellos parere	Zwillinge bringen
תְּאוֹם תְּאוֹמִים תְּאֹם - תָּאֳמִי		δίδυμα δίδυμοι	Gemini Gemelli Didymi	Zwilling

תאו

תְּאֵנָה - תְּאֵנִים		συκὴ, συκαὴ	Ficus	Feige/Feigen
Thoanah	תֹּאֲנָה	Causa vide superius in radice אנה:		

תאר

Thaar	תָּאַר	διεκβάλλειν διέρχεσθαι	Aliquò respicere	Etwa hinsehen
			Tendere	Sich lencken
			Vergere	kehren
			Deflectere	Wenden
			Describere	Beschreiben
Theer	תֵּאֵר	μορφοῦν ῥυθμίζειν	Lineam ducere	Eine linie ziehen
			Delineare	Abmessen
			Formare	Abformen
			Figurare	Eine gestalt geben
Thoar	תֹּאַר	εἶδος	Delineatio species Forma Figura	Gestalt

תבה

Thesah	תֵּבָה	Arca, vide infra in radice תיב:		

תבל

Thesel	תֵּבֵל	οἰκουμένη	Orbis terrarum	Die gantze Welt Der Erdboden
Thubal	תּוּבָל	Quintus filius Iaphet. Gen. 10. Vers. 2.		
	תּוּבַל - קַיִן	Filius Lamech ex Zilla, Gen. 4. Vers. 22.		
Thesel	תֶּבֶל	Commixtio nefaria, vide in Radice בלל:		
Tofallul	תְּבַלּוּל	ἑτερόφθαλμος μύωψ	Luscus	Einäugigk
			Lusciosus	Vbersichtig

Tefallul תְּבַלּוּל	συγκεχυμένος τὰς ὀφθαλμοὺς ἔχων	*Confusos oculos habens*	Dem das gesicht verruckt ist / der	
Levit. 21. Vers. 20.	ὀςαῖλον λευκὴν ἢ δέρριν ἔχει	*Maculam albã aut membranam habens*	den Star oder ein Fell auff den augen hat	
Variè exponitur.	πίλλος	*Cui ex ciliis pili periere*	Dem die augenbraunen außfallen	

תבן

תֶּבֶן ־ מִתְבֶּן	ἄχυρον	*Palea*	Stroh
	ἄχυρα	*Palea, stramẽta*	Strew
Sept. Ies. 25. Vers. 11.	ἅλωνα	*Aream*	Das Tenne

תבר

Thabor תָּבוֹר	δύσις	*Occidens*	Abend

Est item nomen montis de quo Psalm. 89. Vers. 13.

תגר

Tigrah תִּגְרָה *Exagitatio, vide in radice* גרה

תהו

Thohu תֹּהוּ	ἔρημος	*Desertus*	Wüst
	ἐρημόντι	*Desertum*	öde
	ἀόρατος	*Invisibilis*	Vnsichtbar
	μάταιος	*Vanus*	Eytel
	μάταιον	*Vanum*	Vergeben
	ματαιότης	*Vanitas*	Nichtigkeit
	μάτην	*Vanè, frustra*	Vergebens

תהל

Thoholah תָּהֳלָה	σκολιόν τι	*Væsania*	Tholheit / thorheit

תהם

Thehom תְּהוֹם תְּהוֹמוֹת	ἄβυσσος	*Abyssus, vorago*	Die tieffe
	ἄβυσσοι	*Profunditas*	Teuffe

תוא

תָּא ־ תָּאֵי	μυχὸς	*Conclave*	Gemach
	κοιτὼν	*Cubiculum*	Kammer
תָּאִים ־ תָּאוֹת	οἰκιμάτιον	*Penetrale*	Cimmer
	ἐξέδρα	*Exhedra*	Celle
	μυχοὶ	*Conclavia*	

	σημειοῦν	*Signare*	Zeichnen
	καὶ διδόναι	*Designare*	Bezeichnen
	σημεῖον ταῦ	*Signo Thau*	Mit dem Thau
Tiffah תִּוָּה	*h. e.* σταυροῦ	*h. e. Crucis*	Dem Creutze
Hithvah הִתְוָה	ἀνιᾶν	*Affligere*	Martern
	σταυροῦν	*Cruciare*	Peinigen
Sept. Interp.		*Cruci affigere*	Creutzigen
1. Sam. 21. Vers. 13.	ἔπιπτεν	*Impingebat*	Stieß sich
Psalm. 78. Vers. 41.	παρώξυναν	*Exacerbabant*	Erbitterten jhn
תָּו - תָּוִי ——	σημεῖον	*Signum-*	Das Zeichen des
Ezech. 9. Vers. 46.	σταυροῦ	*crucis*	Creutzes
	σταυρὸς	*Crux, &*	Creutz / vnd
Iob. 31. Vers. 35.	ἀνία	*Calamitas*	Ellend
		passio	leyden

תוך

תּוֹךְ - תָּוֶךְ ——	μέσος	*Medius*	Der mittelste
Thichon תִּיכוֹן	μέση	*Media*	Die mittelste
תִּיכוֹנָה	μέσον	*Medium*	Das mittelste
Thoch תֹּךְ	*Dolus, Fraus, vide in Radice* תכך:		

תום

Thomim תּוֹמִים	*Gemini, vide superius in Radice* תאם:		

תור

	καθορᾶν	*Intueri*	Ansehen
	ἐμβλέπειν	*Aspicere*	Anschawen
	θεᾶσθαι	*Spectare*	Schawen
	ἀποβλέπειν	*Respicere*	Etwa hin sehen
Thar תָּר	στρέφειν	*Vertere*	Wenden
Thor תּוֹר	διαστρέφειν	*Convertere*	Kehren
Thur תּוּר	ἀκολουθεῖν	*Sequi*	Folgen
Hethir הֵתִיר	παρακολουθεῖν	*Sectari*	Nachfolgen
	περιβάλλειν	*Indagare*	Erforschen
	κατασκέπτεσθαι	*Explorare*	Außkundschafften
Sept. Interp.	ἐξετάζειν	*Inquirere*	Erkundigen
Iud. 1. Vers. 23.	παρεμβάλλειν	*Castrametari*	Sich zu felde legē

אַנְשֵׁי הַתָּרִים	κατάσκοποι-	*Viri indaga-*	Landreuter
	σκοπτι κοὶ	*tores*	Zölner
	εἰσπράκτορες	*Exactores*	Vögte
	σκοπιῆται	*Exploratores*	Kundschaffter
Sept. Interp. 1. Reg. 10. Vers. 15.	φόρος τῶν ὑποτεταγμένων	*Vectigal, tributum, subditorũ, subjectorum*	Der Zoll/Maut/ ꝛc. von den vnderthanen
תֹּר - תּוֹרָה / תּוֹר - יָתוֹר	Νόμος	*Lex*	Gesetz
	εἱρμὸς	*Series*	Reye
	τάξις	*Ordo*	Ordnung
	διάταξις	*Dispositio*	Außtheilung
	λόγος	*Ratio*	Weise/meinung
	ὅρασις	*Aspectus*	Ansehen
	ὁμολογία	*Convenientia*	Masse
	ὁμοίωμα	*Similitudo*	Gleichheit
	μόρφη	*Forma*	Gestalt
	ἀνάκρισις	*Examen*	Verhör
	κατασκοπὴ	*Exploratio*	Erkundigung
	δοκιμασία	*Indagatio*	Erforschung
	καιρὸς	*Tempus*	Zeit
תּוֹר - תּוֹרִים	τρυγὼν-	*Turtur-*	Turtel-
	τρυγόνες	*Turtures*	tauben
Thore תּוֹרֵי	ὁμοιώματα	*Monilia-*	Güldene-
		aurea	kleinoth

Iob. 39. Vers. 8. Investigatio vel exploratio montium est pascuum vel pabulum ejus scilicet onagri h.e. In montibus invenit pascua. Hinc græci verbaliter reddiderunt, κατασκέψεται ὄρη νομὴν αὐτοῦ *&c.*

Atarim אֲתָרִים	κατάσκοποι	*Exploratores*	Kundschaffter
	κατασκοπαὶ	*Exploratio-*	Verkundschaf-
		nes	fung

Num. 21. Vers. 1. Venit Israël per viam exploratorum. Nempè per eam viam, quam Iosue & Caleb exploraverant. Sept. Interp. non exponunt, sed retinent lectionem Ebraicam ἦλθεν ἰσραὴλ ὁδὸν ἀθαρείμ.

		ἀποκόπτειν	*Resecare*	Abschneyden
Hetiz	חֲתִיו		*Abscindere*	Abhawen
			Succidere	Vmbhawen

ת ח ר

Tacharah	תַּחְרָה	θώραξ	*Thorax*	Ein brustharnisch
Exod.28.V.33.Exod.39.Vers.23.			*Lorica*	Panzer
			Erudire	Vnderweysen
		θεσπεσιάζειν	*Instruere*	Abrichten
			Præparare	Bereyten
Ticharah	תִּחְרָה		*Adornare*	Fertigen
			Incitare	Anstechen
		παροξύνειν	*Irritare*	Anreitzen
			Excitare	Erregen
			Provocare	Bewegen

ת ח ש

Tachasch	תַּחַשׁ	μελὶς	*Taxo, Melis*	Ein Dachs
		ὑάκινθος	*Taxus*	Ein schweindachs
עֹור תַּחַשׁ		δερμάτινον	*Pellis taxea*	Dachsfell
Num.4.Vers.6.		ὑακίνθινον		

Quædam Exemplaria habent ὑϊάκεν θινον, *quædam* ὑακίνθινον. *Est &* ὑάκινθος *delphini species, de quo Dioscor.lib.3.cap.85.*

ת ח ת

		ὑπὸ	*Sub*	Vnter
Tachath	תַּחַת	ἀντὶ	*Pro*	Für
		ἕνεκεν	*Propter*	Wegen
מִתַּחַת		κάτω	*Subtus*	Vnter
Tachteni	תַּחְתֵּנִי	ὑπὸ κάτω μου	*Sub me*	Vnter mich
תַּחְתֵּנָה		ἀντ' αὐτῆς	*Pro ea*	An jhre stadt
Tachtai	תַּחְתַּי	ὑπ' ἐμέ	*Sub me*	Vnter mich
תַּחְתֵּיכֶם		ἀντ' ὑμῶν	*Pro vobis*	Für euch
		κάτω	*Inferior*	Vnter
Tachti	תַּחְתִּי	κατωτάτω	*Infima*	Vnterst
Tachthon	תַּחְתּוֹן	τὸ κάτω	*Infra, inferius*	Vnten/ drunter
Tachtit	תַּחְתִּית	βάθος	*Profundum*	Tieffe/ teuffe

תַּחְתִּיָּה	κατώτατον	*Infimum*	Das vnterste
מֵי־הַתַּחְתּוֹנוֹת	ἐκ τοῦ ὑποκάτωθεν	*Ab infimis*	Vom vnterstẽ an

תיב

Thefah תֵּבָה	κιβωτὸς, ἡ.	*Arca*	Ein Kasten
Sept. Interp.	θήκη	*Theca*	Kästlein
Hieronymus.	θίβην	*Fiscellam*	Fischkasten
Exod. 2. Vers. 3.	παπύρου	*scirpeam*	von Schilff

תים

Thema תֵּימָא	*Regio Arabiæ desertæ. Ies. 21. Vers. 14. Iob. 6. V. 19.*	

תיש

Taisch תַּיִשׁ	τράγος	*Hircus*	Bock
Alij vertunt.	κριὸς ἐκτετμημένος	*Aries-vervex*	Wider/ Schöps/ Hammel

תכה

Tukkah תֻּכָּה	ὑφεδρεύειν ὑπὸ σὲ εἶναι	*Sedere*	Sitzen
		Assidere	Beysitzen
		Subsidere	Nidriger sitzen
		Subesse	Nidriger seyn
		Adjungi	Zugethan seyn
Tukkijm תֻּכִּיִּים	ταῶνες	*Pavi, pavones*	Pfawen

Sept. Interp. 2. Par. 9. Vers. 21. non exponunt sed retinent τεχεὶμ *ferè lectionẽ Ebraicam. 1. Reg. 10. Vers. 22. vero vertunt* πελεκητῶν λίθων. *Lapides complanatos à* נכה *quod cædere, percutere & complanare significat, de quo vide suo loco.*

תכך

תֹּךְ־תֶּכֶךְ	τόκος	*Vsura*	Wucher
	δόλος	*Fraus, dolus*	List/ betrug
אִישׁ־תְּכָכִים	ἀνὴρ τόκων	*Vir vsurarum*	Ein Mañ der sich des wuchers nehrt
	τοκιστὴς	*Vsurarius & Fœnerator*	Ein Wucherer Schindhund
	χρεωφειλέτης	*Obæratus qui non est solvendo*	Einer der mehr schuldig ist/ als er bezahlen kan
	ἀνὴρ δόλιος	*Vir dolosus*	Ein betrieger

Thecheleth

Thecheleth תְּכֵלֶת Exod. 25. vers. 4.	ὑάκινθος	Hyacinthus	Hornungblumen
	ἰάνθινος	Ianthinus	Viol braun
		Cæruleus	Himmelblaw

Quidam vertunt Goldfarbe / gelbe seyde / *Qua authoritate judicet lector.*

ת כ ן

Tachan תָּכַן Tikken תִּכֵּן	κατευθύνειν	Dirigere	Richten
		Moderari	Messigen
		Componere	Schlichten
		Constituere	Zu rechte bringen
	ἑτοιμάζειν	Parare	Beretten
		Expedire	Fertig machen
		Comparare	Zu wege bringen
	καθορτοῦν	Erigere	Auffrichten
		Instaurare	Anstellen
		Felici & prospero successu gerere	Glücklich vnd wohl fahren
	γινώσκειν νοῦν κυρίου	Nosse mentem domini	Den sinn des herrn wissen
	στερεοῦν	Solidare	Gantz dicht vnd fest machen
		Firmare	
		Firmum solidumq; reddere	Standhafftig vnd gewiß machen
Tochen תֹּכֶן Tochnith תְּכֻנִּית Techunah תְּכוּנָה מְתֻכָּנֶת	μέτρον	Mensura	Maaß
	μέτρα καὶ στάθμα συμμετρία καὶ συστάθμια	Mensuræ & ponderis symmetria & proportio	Vergleichung des masses vnd gewichts
	σύνταξις	Convenientia	Gewicht vnd maß vergleichung
	ὁμοίωσις	Coordinatio	
	διάταξις	Dispositio	Außtheilung
	ἑτοιμασία	Fabrica	Kunst stück
	σύνθεσις	Structura	Gebeude

Talah	תָּלָא	κρεμᾶν	Suspendere	Auffhencken
		κρεμᾶν τὸ νόημα, ἐπικρεμᾶν	Suspensum tenere animum	Den kopff in die aschehencken
	תָּלוּא תְּלוּאִים	κρεμάμενος	Suspenso animo	Bekümmert
Telaah	תְּלָאָה	μόχθος	Defatigatio	Mühe vnd arbeit
Vide in radice	לאה		Molestia	

תלה

Tillah	תָּלָה נִתְלָה תִּלָּה	κρεμᾶν	Suspendere	Auffhencken
		σταυροῦν	Cruci affigere	Creutzigen
Teli	תְּלִי	βελοθήκη	Theca ad reponenda tela	Eine schießlade
		φαρέτρα	Pharetra	Köcher

תלל

Talul	תָּלוּל	μετέωρος	Excelsus	Hoch
Sept. Ezech. 17. v. 2		κρεμάσω, deduxerunt à radice תלה		
	תּוֹלָלִים	ἐχθροὶ	Hostes	Feinde
		ἐναντίοι	Adversarij	Widersacher
		τύραννοι	Tyranni	Tyrannen
	תּוֹלָלֵינוּ	ἀπαγάγοντες ἡμᾶς	Qui abduxerunt nos	Die vns weg geführt haben
Tel	תֵּל	λόφος	Tumulus	Hügel
		βοῦνος	Collis	Bergk
Iere. 49. vers. 2.		σωρός	Acervus	Hauffe
		χῶμος	Cumulus	Wall
		χῶμα	Agger	Tham
	תֵּל שְׁמָמָה	λόφος ἢ βοῦνος ἀπωλείας	Tumulus devastationis	Ein verwüsteter steinhauffen
Sept. Interp.		εἰς ἄβατον καὶ ἀπώλειαν	In avium & perditionem	Zum wüsten/ wilden ort
Ezech. 3. vers. 15.		μετέωρος	Excelsus	Hoch
Iere. 30. vers. 18.		ὕψος	Altitudo	Die höche

עיר העומדה עַל תֵּלָם — πόλις κεχωμαλισμένη — *Civitas stans supertumulo suo, Aggere & vallo cincta* — Eine Stadt die wall vnd graben fest ist

Iosu.8.vers.28. χῶμα — *Tumulus* — Ein hügel
Deut.13.vers.16. ἀοίκητος — *Inhabitabilis* — Vnbewohnt

Nehe.8.vers.58. תֵּל מֶלַח & תֵּל חַרְשָׁא, *à salinis & fodinis metallicis appellata, propria sunto.*

תִּלְתְּלִים — ἐλάτη, *Abietes* — *Elatæ, Germina palmarum* — Palmenzweige
Cant.5.vers.11. — *Hastæ & hastilia ex abiete.*
Alij vertunt — ἕλοι, τρίχηλοι — *Crispi* — Krauß

ת ל ם

Telem תֶּלֶם — ἄυλαξ
Telamim תֵּלָמִים — ἄυλακες
Thalami, Tumuli, Sulci, Porcæ, Areæ, Areolæ, præparatæ instar lecti & Thalami — Forchen vnd bethen wie die auffs beste sein können

Sept. Interp. — *Contra*
Hos.10.vers.4. — ἔρημον — *Desertum* — Wüste vnd vnerbawet
Hos.12.vers.11. — χέρσον — *Incultum*

ת ל ע

מִתְלָעִים — πορφυρίδι ἐνδεδεμένοι — *Rubricati, Purpurati, Induti vestibus, coccineis & vermiculatis* — Rothröcke

Tholah תּוֹלַע — σκώληξ — *Vermis* — Wurm
Tolaim תּוֹלָעִים — κόκκος — *Granum tinctorium* — Purpurfarb
תּוֹלָעַת תּוֹלַעַת — βαπτική

Tholah

Tholah	תּוֹלָע	κόκκινος	*Vestis coccinea*	Purpurfleid
Tolaim	תּוֹלָעִים	*Coccinum bis tinctum*	*Purpura purpureus color*	Purpur &c:
Toleah	תּוֹלָעָה			
Tolaath	תּוֹלַעַת			

מִתַּלְעוֹת — μύλαι — *Dentes molares* — Backzehne

ת ל ף

תַּלְבִּישׁוֹת — κρεμαστήρια τῶν ὅπλων — *Suspensiones gladiorum, armamentaria* — Rüstkammern Zeugheuser

Est dictio composita ex בִּישׁוֹת *h. e. oribus vel aciebus & gladijs: atq;* תָּלָה *suspendit, de quibus vide suo loco.*

ת מ א

Temah תֵּמָא *Nomen regionis, de quo vide in* תים

ת מ ד

Tamid תָּמִיד ἀεὶ πάντος — *Semper Continnò Iugiter* — Allzeit Immer Für vnd für

ת מ ה

Tamah תָּמַהּ θαυμάζειν — *Admirari* — Verwundern

Iesa. 29. vers. 9. σκλύεσθαι — *Animo dissolvi* — Vergehen

Iob. 26. vers. 11. ἐξισάθαι — *Statu mentis deijci* — In ohnmacht fallen

Iesa. 13. vers. 8. θορύβεσθαι — *Obstupescere* — Erschräcken

Hab. 1. vers. 5. הַתְמְהוּ — εἴδειν θαυμάσια καὶ ἀφανίζεσθαι — *Videre mirabilia & extingui* — Wunderliche dinge sehen vnd vergehen

תְּמָהוֹן — ἔκστασις ἀφωνίας — *Excessus mentis, stupor* — Da einer hinfellet als wen er todt were

ת מ ו

Tammuz תַּמּוּז *Nomen Idoli, de quo vide Ezech. 8. vers. 14. Adonidem amasium Veneris fuisse scribunt. Est quoque nomen Mensis quarti, qui nobis est Iunius.*

Tamach תָּמַךְ	ἔχειν	Tenere	Halten
	κρατεῖν	Sustinere	Behalten
	ἀνέχειν	Sustentare	Erhalten
	λαμβάνειν	Prehendere	Ergreiffen
	συλλαμβάνειν	Comprehendere	Fassen
Iesa. 42. vers. 1.	ἀνθιλαμβάνειν	Vicissim accipere	Wider nemmen
		Apprehendere	Ergreiffen
Iesa. 41. vers. 10.	ἀσφαλίζειν	Firmare	Gewiß machen
		Stabilire	Befestigen
		Confirmare	Bestettigen
		Munire	Bewahren
Psal. 16. vers. 5.	ἀποκαθιστάναι	Restituere in pristinum statũ	Wider in vorigen standt setzen
Psal. 17. vers. 5.	καταρτίζειν	Perficere	Vollenden
		Complere	Vollbringen
		Absolutum reddere	Vollkommen vnd gantz machen
Prov. 29. vers. 22. Prov. 31. vers. 16. Prov. 11. vers. 16. Prov. 4. vers. 4.	ἐρείδειν	Firmare	Befestigen
		Fulcire	Vnterstützen
		Niti	Sich verlassen
		Incumbere	Auffleḥnen
Prov. 3. vers. 18.	ἐπερείδειν	Pedem figere	Den fuß setzen
		Inniti	Steiff halten
Exod. 17. vers. 12.	στηρίζειν	Firmare	Gewiß machen
		Fulcire	Stützen
		Stabilire	Bestettigen
		Firmiter statuere	Fest vnd gewiß setzen
Prov. 11. vers. 16.	ὑπερηφανεῖν	Trophæum Statuere	Triumphiren
		Extruere	Trotzen
			Pochen
Prov. 5. vers. 5.	ἐπιχαίρειν	Familiariter uti	Zum guten freunde haben

Nithmach נִתְמַךְ	σφίγγεσθαι	*Comprehendi*	Erhaſcht/eriapt/
		Irretiri	ergriffen/ begriffen/betretten
		Capi, ſtringi	werden
		Conſtringi	

תמל

Temol תְּמוֹל	χθὲς	*Heri*	Geſtern
מִתְּמוֹל	ἐχθὲς	*Heſterno die*	Geſtriges tages
מִתְּמוֹל	ἀπὸ τῆς ἐχθὲς	*Ab heri*	Von geſtern ahn
אֶתְמוֹל	παλαιάγχη	*Iam dudum*	Langſt
אֶתְמוֹל	ἔμπροσθεν	*Antea*	Zuvor
	παλαὶ, ἀρ-	*Antiquitus*	Vor langen
	παλαιᾷ	*Olim*	zeiten

תמם

Tam תֹּם	πλειῶν	*Integrè & perfectè conſummare, abſolvere & omnibus numeris & modus perfectus, innocens eſſe, fieri*	Volkömmlich vollenden gantz auß machen aller dinge gantz vnd volkommen vnd vnſchuldig ſein
Natam נָתַם	εἰς τέλος		
Hetem הֵתַם	συντελεῖν		
הֲתַמְתֶּם	καθαρτίζειν		
	πληρῶν		
	ἀπλῶν		
	ἀθῶος εἶναι		
Contraria ſignificatione	ἀπλῶς καὶ πλειῶς	*Integrè & perfectè capi, ſumi*	Gantz vnd gar auß ſein/gefangen/genommen/ weich gemacht/ gegoſſen vnd verzehrt werden
	ἁλίσκεσθαι		
	αἱρεῖσθαι	*Liqueſieri*	
	τήκεσθαι	*Fundi*	
	χωνέυεσθαι	*Abſumi*	
	συλείπειν	*Conſumi*	
	πίπτειν, ἀποθνήσκειν, ἐξέρχεσθαι, εἰς κενὸν εἶναι		
Tam תָּם	τέλειος	*Perfectus*	Volkommen
Tammah תַּמָּה	ἄκακος	*Minimè malus*	Ohne falſch
תְּמִימָה תְּמִימִם	ἄμωμος	*Immaculatus*	Ohne wandel

Tam	תם	ἁπλῆς	Simplex	Einfeltig
Tammah	תַּמָּה	ὁλόκληρος	Totus, universus	Gantz volkom̃en
Tamim	תְּמִים	ἀληθινὸς	Verax	Warhafftig
	תְּמִימָה	ἴσος	Aequabilis	Behäglich/ verträglich
Tom	תֹּם	τέλεια	Perfectio	Volkommenheit
Tummah	תֻּמָּה	ἀκακία	Simplicitas	Einfalt
Tummim	תֻּמִּים	ἀλήθεια	Veritas	Warheit
Metom	מְתֹם	πλειότης	Integritas	Richtigkeit
		πλείωσις	Consummatio	Vollendung
		ἴασις	Sanitas	Gesundheit
		ὁλοκληρία	Universalis integritas	Volkommene vollendung

תמר

תָּמָר תֹּמֶר תָּמֹר תָּמָרָה	φοίνιξ	Palma	Palmen baum
תְּמָרִים תֹּמָרִים תֹּמָרוֹת	φοίνικες	Palmæ	Palmen beume
Cant. 3. vers. 6.	στελέχη	Columnæ	Eine wolcken seule
	καπνῷ	fumi	
Ioel. 2. vers. 30.	ἀτμίδα	Vaporem	Dunst/Broden/ dampff
	καπνῷ	fumi	

Genes. 38. vers. 6. Thamar est proprium nomen Nurus & uxoris Iudæ.

תנה

Tanah תָּנָה	μισθῶν	Mercede conducere	Vmbs lohn dingen
Hithnah הִתְּנָה	μισθώσασθαι		
	δῶρα διδόναι	Dona mittere	Geschenck schicke
Hos. 8. vers. 9. & 10.	θρηνεῖν	Conqueri	Beweinen
Iud. 11. vers. vlt.		Lamentari	Beklagen
Tinnah תִּנָּה	ἀποφανῆ	Narrare	Rühmen vnd preisen
Iud. 5. vers. 11.	αἰνεῖν	Celebrare	
Ethnah אֶתְנָה	μισθὸς	Merces	Lohn
אֶתְנַן אֶתְנַנִּים	μίσθωμα	Præcium	Belohnung
Iesa. 23. vers. 17.	ἐχαῖον	Avita bona	Erbgütter
Hose. 9. vers. 1.	δόματα	Dona mercedis	Geschenck dz man wohl verdinet hat

Hoſe.2.verſ.13.		μισθωτὸς	Mercede conducta	Gedingtslohn

תנך

Tenuch	תְּנוּךְ	λοβὸς	Lobus, ima pars auris carnoſa & tenerior quam Gaza fibram interpretatur	Das ohr läplein
Exod.29.verſ.20. Levit.8.verſ.23.& 24. Levit.14.verſ.14.17.25.28.			Alij cartilaginem, auriumpartes ſuperiores & duriores interpretantur	Der ohrknarpel

תנן

Tan	תַּן	ὄφις	Serpens	Schlang
			Coluber	Otter
			Anguis	Nater
Tannah	תַּנָּה	ὕδρος	Hydrus	Waſſerſchlang
Tannim	תַּנִּים		Natrix	
Tannoth	תַּנּוֹת	δράκων	Draco	Trache
Tannin	תַּנִּין	θύννος	Thynnus	Thonnenfiſch
——	תַּנִּינִים		Thunnus	
		κῆτος	Cetus	Wahlfiſch
		φαλαίνα	Balena	

תנר

Tanuur	תַּנּוּר	κλίβανος	Clibanus	Ofen
		κάμινος	Caminus	Camin
		ἑστία	Focus	Herd
		ἰπνὸς	Furnus	Fewerofen

תעב

נִתְעַב תִּתְעַב		βδελύσσειν	Abominari	Einen abſchewhaben
הִתְעִיב תֵּעֵב				

Nitaf נִתְעָב	καπηχύνειν	Fœdum judicare, vitiare	Für einen grewel halten
תָּעֵב ־ תְּעֵב	λυμαίνειν	Corrumpere Labefactare	Schwächen
הֶתְעִיב			
Toefah תּוֹעֵבָה	βδέλυγμα	Abominatio	Ein Grewel

תעה

Taah תָּעָה	πλανᾶσθαι	Errare	Irren vnd verführt werden
Nithah נִתְעָה		Seduci	
Hithah הִתְעָה	πλανᾶν	Seducere	Verführen
Tiatah תִּעְתַּע	καπαφρονεῖν	Desipere	Tolle seyn
&c. הִתְעַתַּע	ἐμπαίζειν	Illudere	Verspotten
Toah תּוֹעָה	πλάνησις	Error	Irrthumb
תִּעְתְּעִים	ἐμπεπλεγμένα	Varia & perplexa	Verjrret Verwirret
	μεμωκισμένα	Risu digna Digna cachinno	Das man billich außlachet

תער

Taar תַּעַר	ξυρὸς	Novacula	Ein Schermesser
	ξυρὸς τῶν γραμματίων	Culter scriptorius	Scriptral Schreibfeder Messerlein
	κολεὸς	Vagina	Scheide

תפח

Tappuach תַּפּוּחַ	μηλέα δένδρον	Malus arbor	Ein Apffelbaum
תַּפּוּחִים	μῆλον	Malum	Ein Apffel
	ὀπώρα	Pomum	Der Apffel
	καρπὸς	Fructus	Die frücht

תפל

Taphel תָּפֵל	ἀκμελὴς	Inconditus	Vngewürtzt
	ἀνάλμυρος	Insulsus	Vngesaltzen
Tiphlah תִּפְלָה	ἄπις	Insipidus	Vngeschmack
	ἄφρων	Stolidus	Närrisch
	ἀπρόκαλος	Ineptus	Vnnütz

Taphel תפל Tiphlah תפלה	ἀσύντακτος ἀνάρμοστος καὶ διὰτοῦτο ἄχρηστος ἄκαρπος	Non debito-modo confectus ac propterea inutilis, effectu carens	Nicht rechtzugerichtet/ vnd der wegen/ zu nichts nutz/ thuet nicht was es thuen soll	
Thre. 2. vers. 14.	ἀφροσύνη	Stultitia	Thorheit	
Iere. 23. vers. 13.	ἀνόμημα	Iniquum-factum Flagitium	Vnbillichethath Bubenstück	

תפף

Taphaph תפף Topheph תופף	πλήττειν τύπτειν τυμπανίζειν	Percutere Pulsare Tympanizare	Schlagen Klopffen Paucken
תופפרות	τυμπανίστρια	Tympanistria	Eine peuckerin
תופפות	τυμπανιστριῶν	Tympanizantiũ	Die da paucken
Topheph תופף Al Lef על־לב על־חזה	τύπτειν τὴν καρδίαν εἰς τὸ στῆθος	Percutere- super cor, super pectus	Auffs hertz/ vnd auff die/ brust schlagen
Nah. 2. vers. 7.	φθεγγόμενοι ἐν καρδίαις- αὐτῶν	Sonum edentes in cordibus suis	Die von hertzen seufftzen/ weheklagen
Thoph תף	τύμπανον	Tympanum	Eine paucke

תפר

Taphar תפר Tipper תפר	ῥάπτειν συρράπτειν	Suere Consuere	Nehen/Flicken Flechten/sticken

תפש

Taphas תפש תתפש תפש	συλλαμβάνειν ἐπιλαμβάνειν	Apprehendere Comprehendere	Ergreiffen Fassen
Iere. 50. vers. 24.	ἁλίσκειν	Capere	Fangen
Ezech. 21. vers. 16.	κρατεῖν	Tenere	Halten
Prou. 30. vers. 28.	ἐρείδειν εὐάλωτος- εἶναι	Inniti Facile-capi	Sich verlassen Leicht gefangen/ werden

Deut.

Deut. 22. Vers. 28.	βιάζεως	*Violare*	Schwächen
Gen. 4. Vers. 21.	καταδεικνύναι	*Ostendere*	Zeigen
Hab. 2. Vers. pen.	ἐλάυνειν	*Ductile opus facere*	Blechschmiden
	ἔλασμα	*Lamina ductilis*	Blechlahn

תפת

תֹּפֶת & תַּפְתֵּה אֲשֶׁר בְּגֵי בֶּן הִנֹּם	τωφὲθ	*Thophet*	Thophet
	τὸ ἐν φάραγγι υἱῶν ἐννὸμ	*Locus in valle filiorũ Hinnom*	Abgrund der Hellen

Locus Idolatricus, qui & Gehenna dicitur, vbi cremabantur liberi ipsi Molech. De quo vide 2. Reg. 23. Vers. 10. Accipitur pro Gehenna & Tartaro.

Iob. 17. Vers. 6.	γέλως	*Risus*	Ein gelächter
Ier. 19. Vers. 6.	ἀφάπωσις	*Ruina*	Der fall
Est idem quod.	ἀπώλεια	*Perditio*	Das verderben

תקן

	κατορθῶν	*Rectificare*	Zurechte bringen
	εὐθύνειν	*Dirigere*	Richten
Takan תָּקַן	ἐπανορθῶν	*Emendare*	Böses gut machẽ
Tikken תִּקֵּן	διορθῶν	*Corrigere*	Bessern
	κατακοσμεῖν	*Exornare*	Schmücken/zieren
	ἐπικοσμεῖν	*Adornare*	Anstellen
	ἀποκαθιστάναι	*Restituere*	Wider auffrichtẽ

תקע

	πηγνύναι τὴν σκηνὴν	*Figere tentorium*	Gezelt auffschlagen
	ἱστάναι	*Figere*	Einen Nagel ein/oder durchschlagẽ
Takah תָּקַע	σφηνοῦν	*Firmare*	
Nitkah נִתְקַע	ἐγκρούειν τὸν πάσσαλον	*Transfigere clavum*	
	ἐμβάλλειν	*Mittere*	Heuschrecken schicken
	ἀκρίδας	*Immittere locustas*	

Takah

		σωδέεσθαι τῇ χειρὶ	Figere manum Sponsionem facere	Einen handschlag thun/ wetten/ bürge werden
Takah Nitkah	תָּקַע נִתְקַע	κροτεῖν χερας	Plaudere manu	Mit der Hand klatzschen
		σαλπίζειν	Clangere	Mit der Posaun
		σάλπιγγι	tuba, cornu	blasen/schall geben
Tekah	תֵּקַע	ἦχος	Sonus	Schall/ klang
Takoah	תָּקוֹעַ	σάλπιγξ	Tuba	Posaun
Tekoah	תְּקוֹעַ	Tekoah, nomen oppidi, non procul à Bethlehem.		

ת ק ף

		ὑπερατωθῆναι	Prævalere	Zustarck seyn
Takaph	תָּקַף	κατέχειν	Tenere	Halten
			Detinere	Fassen
			Occupare	Einnemen
		ὠθεῖν	Motu violento à se depellere, præcipitare	Mit gewalt von sich stossen/herunter stürtzen
Takkiph	תַּקִּיף	ἰσχυρότερος	Fortior	Stärcker
Tokeph	תֹּקֶף	ἰσχὺς	Fortitudo Robur Potentia	Stärcke Macht Gewalt
כְּכָל־תֹּקֶף אֶת־		παντὶ τῇ ἰσχύι	Omnibus viribus	Nach allem vermögen

ת ר ן

Toren	תֹּרֶן	ἱστὸς	Malus navis	Ein Mastbaum

ת ר ף

Teraphim	תְּרָפִים	θεραφίν	Theraphim	Theraphim
		εἴδωλα	Simulachra	Götzen
		γλυπτὰ	Sculptilia	Bilder die da erklerung von sich geben
		δηλώσεως	Declarationis	

Tirzah תִּרְצָה *Nomen civitatis, qua pro regia vsi sunt reges Israël, ante conditam Samariam.*

תרש

Tirosch תִּירוֹשׁ	γλεῦκος	*Mustum*	Most
	οἶνος νέος	*Vinum recens*	Newer Wein/
	μέθυσμα	*quod inebriat*	was truncken macht
Tarschisch תַּרְשִׁישׁ	υἱὸς τοῦ-	*Filius-*	Ein Sohn
	ἰαυὰν	*Iavan*	Javans
	ὄνομα τόπου	*Nomen loci*	Ein namen eines
	ὄνομα ἔθνους	*Nomen gentis*	Volcks (orts
	ὄνομα λίθου	*Nomen gemmæ*	Edelgesteins
Sept. Interp.	χρυσόλιθον	*Chrysolithum*	Chrisolith
Avenarius.	ἄνθρακα	*Carbunculum*	Carfunckel
Hieronymus.	ὑάκινθον	*Hyacinthum*	Jachzincke
תַּרְשִׁישׁ	ὄνομα τῆς ἔσω θαλάσσης	*Nomen maris mediterranei*	Ein Namen des mittel Meers

תשע

תֵּשַׁע תִּשְׁעָה	ἐννέα	*Novem*	Neun
Teschÿ תְּשִׁיעִי	ἔννατος	*Nonus*	Der neundte
תְּשִׁיעִית	ἐνάτη	*Nona*	Die neundte
Tischim תִּשְׁעִים	ἐννενήκοντα	*Nonaginta*	Neuntzig

תשר

Tischri תִּשְׁרִי	μαιμακτηριών	*September*	Der Herbstmonat

תתח

Totach תּוֹתָח	ὀϊστὸς	*Missile*	Werffzeug
Iob. 41. Vers. 19.	βέλος	*Iaculum*	Pfeil/Spieß
	σφῦρα	*Malleus*	Streithammer

Finis Literæ Thau.

SOLI DEO GLORIA.

NORIBERGAE,
TYPIS ALEXANDRI PHI-
LIPPI THEODORICI.



A.

ἅ 42

AB.

Αβατον 783
ἄβατος ἐ ἀοίκητος 761
ἄβελ 136
ἀβεβαιότης 141
ἄβραι 417
ἄβυσσος 148.872
ἄβυσσοι 872

AΓ.

Αγαθὴ τύχη 343
ἄγαθον ποιεῖν 104
ἄγαθος 235. 814
ἄγαθος εἶναι 256
ἀγαθύνειν 235. 256
ἀγάλλεσθαι 177 515.750.
ἀγαλλίαμα 138. 737.856
ἀγαλλιᾶσθαι 99. 509.516.736. 856.610
ἀγαλλίασις 99. 138.516.737. 853
ἀγαλλιώμενος 509
ἄγαλμα 249. 620
ἀγάλματα 63
ἀγαλματοποιητικὰ 633.
ἄγαμος 109.
ἀγανακτεῖν 165
ἀγανάκτησις 165
ἀγανακτῶν 165
ἀγανάπτειν 70
ἀγαπᾶν 6.68. 722
ἀγάπη 120
ἀγαπημένος 284
ἀγαπητὸς 120 248.255
ἀγαπητὸς τοῦ θεοῦ 248
ἄγαρ 138.
ἀγαρήνοι 138
ἀγγεῖον 300. 302.379
ἀγγέλλειν 380
ἀγγελία 81.182. 324.815
ἄγγελοι 4.335. 867
ἄγγελος 324. 621
ἀγχιστεία 84
ἀγχιστεύειν 83
ἀγχιστεύων 84
ἄγγος 301.302
ἄγγος ἰξευτοῦ 661
ἄγε 26.244. 253
ἄγειν 96.133. 259.270.338. 344.389.403 632
ἄγειν ἐν τιμῇ 139
ἀγείρειν 5.608
ἀγείρεσθαι 264
ἀγελάρχης 425
ἀγέλη 51.76.92 191.489.628. 828
ἀγέλη καὶ ποίμνια τῶν προβάτων 548
ἀγέληδον 92
ἀγέληδον ἐκτρέχειν 88.92
ἄγεσθαι 89.100. 145.784
ἄγετε 244.253
ἄγημα 4
ἀγήματα 4
ἅγια 648
ἅγια τοῦ πατρὸς 648
ἁγιάζειν 399. 648.190.313.
ἁγιάζεσθαι 648
ἁγιασθήριον 648. 376
ἁγίασμα 648

A.

A 358
a bello captũ, devoratũ 243
a commẽtariis 160
a determinatis tẽporibus 162
a diebus 259
a facie 575
a facie tua 575
a fide abducere 387
a frõte & à tergo 574
a latere 250. 609
a me 358.518
a nobis 358. 518
a post 13
a pricipio 646
a quo 352
a recto itinere abducere 804
a secretis 816
a semitis 450
a te 358.518
a tergo 92
a vobis 44. 358.518

AB.

Ab 358
ab ãtiquo 646. 647
ab aquilo: 636
ab ea 358.518
ab eo 358.518
ab extra 67
ab heri 882
ab illis 44.359 518
ab infimis 876
ab initio 514 575.647
ab intra 67
ab ira 200
ab ore ad os 565
ab ultimis oris terræ 724
abalienari 158
abalienatio 158.410
abalienatio mentis 709
abarcere 359
abbreviare 679
abbreviari 164
abbreviatio dierum 638
abdere 172
abdita 156.182
abditæ 13
abditum 172
abducere 100 389.633
abductio 766
aberrare 704. 850
abhorrere 155. 655
abiectio 808
abiectus 110
abiectus esse 472
abies 109.855
abietes 540
abigere 137. 183.388.389. 454.
abiicere 107. 108.310.808.
abiicere mentem 522
abire 144. 372.383.401. 440.476.549 745
ablactare 104
ablegare 566. 621.805
ablegatio 806
abluere 121. 723.797
ablutio 723
abnuere 410
abolere 283. 313.318.496

A.

Aaß 93 379 555 750 419
A. B. C. 253

AB.

Abbindẽ 600
Abbitt 571
Abborgen 763
Abbrechen 73. 111 592 658. 675
Abbrechen vñ speißen 243
Abbringẽ 111. 137.454
Abbruch 111. 428 569 604
Abendt 509. 535.536 872.
Abendmal 77
Abendtröthe 509
Abendtunckel 438
Abendt werden 534
Aber 3.105.753
Aber doch 753
aberglaub 573
Abfahren 278 387
Abfall 363 366.367.404 457.781.853
Abfallen 108. 278 357 360 361 362.364 378 411.418 454 535.596 774.809.810 853
Abfellig 366
Abfellige 454. 853
Abfellig machen 391
Abfertigẽ 805 806.807.
Abfliessen 743
Abformen 871
Abfressen 18
Abführen 100. 259
Abgang 349. 419 692
Abgebrochnes reißlein 243
Abgehawẽ 110
abgekratzt werden 676
Abgemeyete wieß 96
Abgenagt 319
Abgeschnitten vñ abgerißen werden 735
Abgeschnitten vnnd verzert werden 165
Abgeschreckt werden 542
abgesõdert 110
Abgesondert gmach 98
Abgewendt werden 779
Abgewehnen 104
Abgezeichnet 466
Abgott 466. 529 577
Abgötter 70
Abgrundt 613
Abgrundt der hellen 887
Abgunst 671
Abgünstiger 544
Abhalten 359. 457 590
Abhawen 90. 163 215.223. 339.357.674 678 875
Abhütten 71.
Abkehren 386
Abkippen 676
Abkneipẽ 357. 658

ἅγιον ἁγίων 648
ἅγιος 160. 422. 648. 847
ἁγιότης 648. 209
ἁγκάζειν 175 505
ἀγκάνη 23
ἀγκὰς ἐλεῖν 175
ἀγκὰς ἔχειν 175
ἄγκιστρα 630. 829
ἄγκιστρον 153. 182. 192. 221. 612
ἄγκιστρον εἰς τοὺς μυκτήρας 189
ἀγκύλαι 336
ἀγκύλη 153
ἀγκὼν 23. 104 671
ἀγκωνισκοὶ 251
ἄγμα 50
ἀγμὴ 711
ἀγνὰ 70
ἄγνημα 774
ἀγνίζειν 234. 399. 648
ἀγνίζεσθαι 648
ἀγνισμὸς 235. 706
ἀγνοεῖν 244 773. 460.
ἀγνοεῖν ἐν πλανᾶσθαι αἰκουσίως 774
ἀγνόημα 774
ἄγνοια 773. 774
ἀγνώσσεσθαι 567
ἄγονος εἶναι 801
ἀγορὰ 497. 787
ἀγοράζειν 771
ἀγορασμοὶ 339
ἄγος 132
ἀγρεύειν 611
ἀγρεύοντες 792
ἀγριαίνεσθαι 589 370
ἀγριοβάλανος 720
ἀγριομυρίκη 544
ἄγριον 370. 371
ἀγριοῦσθαι 370
ἄγροι 247
ἀγροὶ εὐφορώτατοι 848
ἄγροικος 584
ἄγρος 19. 268. 848
ἄγρος ὁρισμένος 86
ἀγρυπνεῖν 494. 831
ἀγρωστὶς 540
ἄγρωστης 134. 540. 654. 777 778. 799. 817
ἄγρωστης καυστικὴ 229
ἄγχειν 208. 505
ἀγχόνη 208
ἀγωγεὺς 655
ἀγωγὴ 25. 389
ἀγωγὴ ὕδατος 537
ἀγὼν 125
ἀγῶνα πειρέχειν 323
ἀγωνία 114

ΑΔ.

Ἀδάμας 79. 147. 817
ἀδαμαντινος 817
ἄθειν 162
ἄδειν μετ' εὐφροσύνης 580
ἀδελφαὶ 11
ἀδελφὴ 11
ἀδελφὸς 11
ἀδελφος τοῦ ἀνδρὸς 245
ἀδελφότης 11
ἄδηλον 235
ἄδης 121. 763
ἄδικα 733. 838
ἄδικα μετὰ ὑ-

abominabilis 207
abominandum quid facere 513
abominari 46. 108. 377. 381. 387. 528. 836. 870. 884.
abominatio 553. 559. 836. 884
abominationes 201
abortus 419
abradere 72. 100. 455. 470 676. 677.
abradi 676
abrasio 456
abripere 30. 93 190. 231. 423. 589
abrogare 111. 353. 377
abrūpere 357 442. 512. 592. 674
abrumpi 735
abruptum 615
abscessus 814
abscessus cubiculi 687
abscessus mentis 219. 709
abscindere 97. 111. 215. 512. 674. 676. 875
abscindi 735
abscissi 679
abscōdens 636
abscōdere 172. 238. 306. 324 477. 489. 510 518. 567. 636 644
abscondi 514. 869
abscōdita 636
absconditū 172 477. 478. 514
absconditū esse 518. 636.
absconsio 226
absinthiū 337
absistere 724
absit à me 196
absolvere 106. 303. 426. 427 782. 809.
absolutū reddere 881
absolutus 304 810.
absorbens & deglutiēs populum 62
absorbere 62. 330. 515. 764. 834. 861
absorberi 383
abstergere 455 666
abstinere 227. 359. 399. 454.
abstinentia à cibo 613
abstrahere 30. 585
abstrusum 235 477
absumere 18. 210. 224. 301. 453. 470. 728
absumi 32. 354 882
abundans 148. 285. 763
abundans esse, fieri 763
abundātia 148. 159. 286. 320. 343. 548. 698. 777. 828
abundātia perfrui 763
abundare 489. 559. 622
abundè dare & habere 289

abkratzen 72. 455. 676. 677
abkürtzen 111. 230 318. 679
abkürtzūg 680
ablassen 179. 406. 745
ablegen 487
ablehnen 312
ablencken 822
abmahlen 216
abmehen 339. 512. 679
abmessen 215. 871
abnemen 111. 114. 211. 395 577
abreiben 352. 592
abreissen 36. 216. 352. 357 423. 442. 512 592. 615. 673 674. 675
abrichten 875
abriß 64. 617
abriß eins gebewes 274
absatteln 600
absatz 111. 499
absatz am altar 662
absätz 803
abschaffen 111. 137. 313. 377 454. 724
abscheren 111. 470
abschew vñ wider willen haben 46. 107. 155. 381. 387 836
abschewlich 553
abschlagē 2. 107 173. 298. 340
abschneidē 97. 357. 512. 676 674. 679. 875
abschnidt 98
abschreckē 277
abschreibē 549
abschwētzē 163
abseiten 21. 272. 625. 803
absondern 34. 49. 97. 111. 137 396. 399. 450
absonderung 49. 399
abspannen 391
abspringē 628
abspülen 123. 797
abstehn 179. 822
absteigen 278. 628
absteuben 417
abstreiffen 173. 673
abtreibē 60. 137
abtretten 450. 812. 851. 853
abtrieffen 364. 392
abtritt 687
abtrünnig 366 477. 780
abtrünnigkeit 853
abtrünnig werden 47
abwegen 572 834
abweichen 150 275. 279. 329 349. 403. 404 427. 454. 574 774. 812. 850 851. 853
abweltzen 100
abwenden 101 137. 244. 308 386. 391. 411 447. 450. 457 477. 481. 510 574. 779. 800 822

βρίσεως 720
ἀδικεῖν 202. 362.491.496 545.546.753 838
ἀδίκημα 596
ἀδικία 125. 131.189. 202 332.404.492 493.546.550 592. 596.781 838
ἀδικίαι 523
ἄδικον κρίνειν 754
ἄδικον ποιεῖν 496
ἄδικος 72.202 493.838
ἀδικούμενος 203
ἀδόκιμον 452
ἀδόκιμος 20
ἀδολεσχεῖν 736 850.855
ἀδολεσχία 855
ἀδοξία 41. 796
ἄδοξος 145
ἀδρὸς 785
ἀδυνατεῖν 73 567
ἀδύνατον εἶναι 567
ἄδυτον 116 340

AE.

Αεὶ 514
ἀείδειν 798
ἀείδειν μετ' εὐφροσύνης 580
ἀεργία 828
ἀεργὸς 733
ἀέρες 794
ἀερόμελι 358
ἀετὸς 437 439

AZ.

Αζυμον 365

AH.

Αήθεια 156

AΘ.

Αθερ 48
ἀθετεῖν 47 202. 353. 377 391. 519. 596 818.838
ἀθετούμενος 596
ἀθέτωμα 47
ἀθροίζειν 383 442
ἄθροισις 489
ἀθυμία 161.702
ἄθυμος 702
ἀθυμοῦσα 702
ἄθυτον 553
ἀθῶα 426
ἀθῶοι 426
ἀθῶος 426
ἀθῶος εἶναι 426 882
ἀθωοῦν 426 427
ἀθωοῦσθαι 426

AI.

Αἴ 42
αἱ πλησίον σου 740
αἱ σκιαὶ ἐκλείπουσιν 404
αἱ συγγένειαι αὐτῶν 261
αἰάζειν 143
αἴγειρος 22
αἰγίδιον 88
αἰγὶς 469
αἱγμάλωτοι 247
αἰγόκερος 163
αἰγυπτία 365
αἰγύπτιος 365
αἴγυπτος 365 614.711
αἰδεῖν 766
αἰδεῖσθαι 55 139. 185. 861
αἰδέσιμος 139
αἰδοῖα 55.170 402. 495.537 596
αἰδοῖον 827
αἰεὶ 514

abyssus 613. 872

AC.

Accedere 95. 384.454. 681
accelerare 186 346.401. 665
accendere 70. 146. 201. 219 220.274.327 422.439.440 507. 557.621 645.866
accendi 203. 306.600
accendit 772
accensum 867
acceptare 747
acceptio personæ 339
acceptissimus 747
accepto pretio dimittere 555
acceptum esse 748
accessio 682
accidere 27. 683
accincti 205
accingere 10. 178. 197.625
accingere se ad prælium 214
accipe 431
accipere 11.39. 307. 338. 430 435. 438.643 652.
accipere pro pecunia 315
accipiter 15. 202.422.437
acclamare 166 822
acclinare 454
accola 283
accommodare 31. 328. 461. 763
accubare 700
accubitus 447 699. 800
accumulare 512
accuratè exquirere 512
accuratè inspicere 775
accusare 190 789
accusatio adversativa 854
acedia laborare 529
acer 38
acerba 370
acerbissimè adversari 368
acerbus 688 825
acerra 230 659
acervi 204 608. 609
acervus 91 101. 385. 502 540.608.620 878
acervus lapidum 704
acervus Mercurii 704
achates 79 766
aciem instruere 605
acies 182
acies instructa scil. sub vexillo 117.538
acies ordinata 849
acini 161 223
acini vinacei 155
acinus 588
acinus olivæ 428

abwendig machen 60
abwendūg des gesichts 478
abwerffen 249
abwüschen 455 666
abziehen 111 278 455. 585
abzirckeln 223
abzug 111.818
abzwicken 357

AC.

Ach 2.6 7 12. 28. 140 244 376
ach das 2.12
ach durch Got 26
ach hetten wir 244
Ach lasset vns 244
ach leider 3
ach lieber 26 253
ach vnd wehe klagen 28 371 393.473
ach wie fro 7
ach wehe 143 389
achae 79.291 766
achß 32.476
achsel 34 321
achselbein 671
achsen am wagen 252
achtbar 139
achte 815
achten 139 225 405 409 538 744 747
achthūdert 342
achtmal 579
achtung geben 409.461.635
a[illegible] 815
achtzigste 815
acker 19.40 268 536.778 848
ackerbaw 480
ackerbawē 407 600
ackerer 19
ackerleng 290 523
ackerleut 247
ackerman 17 19.848
ackerwerck 225

AD.

Adamsfeigen 834
ader 59
adler 437.439
adonayen 704

AE.

Aegypten 365 614
aegypterin 365
aegyptier 365

AF.

Aff 860
affen naße 221
africa 134
afterbürdt 804

AG.

Aglaster 28

AH.

Ahl 748
ahnen 229 248.402.524
ahornbaū 38
ahr 15

AL.

Alkayr 152 376
all 303.304
alla alla 741
alla alla schreyen 717
allaun 443
alle deine krafft 342

αἰθάλης 557.765
αἴθειν 423
αἰτιᾶσθαι 165
αἰθίοπες 620
αἰθιοπίσση 296
αἰθίοψ 296
αἴθριον 603
αἴθριος 617
αἴθυια 808
αἰκουσίον 774
αἰκουσίως 774
αἷμα 129.420
αἷμα αὐτῶν 423
αἱμάσσειν 351
αἵματα 130
αἱματηρὸς 202
αἱματοῦν 351
αἱματώδης 130. 626
αἱμωδιᾶν 649
αἰνεῖν 146.766
αἴνεσις 146.252
αἰνέσεις 324
αἰνεῖτε τὸν κύριον 254
αἰνετὸς 146
αἴνιγμα 181. 190.814
αἰνιγματίζειν 181
αἰνίσσεσθαι 181
αἶνος 498
αἴξ 498
αἴξ ἀγρία 163
αἰπόλος 75
αἴρειν 404.412. 433.435.448. 460.489.518. 652.229.237
αἴρειν σύσημων 414
αἴρειν τὴν ψυχὴν 421
αἱρεῖσθαι 56.338
αἱρεσθαι 454.825
αἵρεσις 386
αἱρετιεῖν 154
αἱρετίζειν 56.201
αἴρων ἄρσιν 449
αἰσθάνεσθαι 58. 409.856
αἴσθησις 253
αἰσθητεῖν 212
αἰσθητήρια τῆς καρδίας 662
αἰσχεῖν 45
αἰσχραὶ 743
αἰσχημονεῖν 663
αἰσχρὸς 128.365. 537
αἰσχρότης 46.55. 402
αἰσχυμοσύνη 537
αἰσχύνεσθαι 45.55 204.663
αἰσχύνειν 46. 213.663
αἰσχύνη 41.46. 55.132.144. 219.305.410. 537.790.799 843
αἰσχύνωμα 561
αἰτεῖν 76.762
αἴτημα 762
αἰτήματα 762
αἴτησις 39.76. 763
αἰτία 5.40.116. 125.532.726
αἰτιολογεῖσθαι 726
αἰφνιδίως 603
αἴφνης 603
αἰχμαλοσία 84. 100.339.766. 771.780.781
αἰχμαλοῦν 100
αἰχμαλωτεύειν 633.766
αἰχμαλωτίζειν 766
αἰχμαλωτὶς 766
αἰχμάλωτος 300.766.809
αἰών 122.194. 488.514
αἰὼν ἡμῶν 511
αἰὼν πτώσιμον 179
αἰώνιον 488
acquiescere 1. 130.245
acquirere 400 671
acquirere opes, divitias 732
acquisitio 372. 671
acquisitū 671
acredo 178
acris 178
actio 578
actum esse 245
actutum 231
acuere 178. 179.820
acuere oculos 334
aculeatus 467
aculei 79.182. 465.629
aculeus 337. 660.817
acumen 178. 660
acuminare 500 820
acuminat⁹ 629
acupictor 751
acupictorium 226.751
acupingere 751
acus 182.183 629
acuta febris 224
acutus 178. 347
acutus esse 178
AD.
Ad 20.349 490.647
ad aliquid agēdum excitare 710
ad angustias detrudi inexplicabiles 515. 560
ad audiendum præbere 688
ad caput usque 645
ad civitatē 536
ad defectionē sollicitare 391
ad desperationem adigere 745
ad dexteram 260
ad dissidiū impellere 585
ad faciem 575
ad genua accidere 692
ad ignem assare 663
ad ignem coquere 621
ad indictionē 265
ad infernū 763
ad inferos deducere 707
ad insaniā redigere 141
ad iram commovere 248
ad iram & lachrimas commovere 741
ad iram provocare 670 678
ad latus 250
ad limen sedere 472
ad manufacta sculptilia 649
ad manum semitæ 250
ad manus gladii 250
ad mare 260
ad mensuram palmæ 240
ad miseriā 340
ad nihilum redigere 74
alle ding volkömlich schaffen vnnd vollenden 686
allgemein sprichwort 373
alle hoffnung verliehrē 652
alle macht vnd krafft verlihrē 686
allmechtig 124
alle mittel versuchen das man gwinnē möge 601
alle mittel vnd weg fürnemē 746
alle morgē 75
alle noht 616
alle not / angst vnnd gfahr 641
alle ort 656
alle sampt 255 304
all sein krafft vñ kunst brauchen 746
all sein vermögen 342
allein 32.48. 157.753
allein euch 48
allenthalben gnug haben 390
aller ding verlassen sein 558
aller ding vngwiß sein 653
aller wolfarth beraubt werden 298
allerley Apoteckerey / specerey 751
allerley beum durcheinander 605
allerley eidechsen art 297
allerley instrument vnd seiten spill 302
allerley kriechendt gewürmb 736
allerley rüstūg 150
allerley schöne ehrnkleid 553
allerley schöne kniebēder 633
allerley schön laubwerck / zůg ꝛc. 565 584.669
allerley vnnd mācherley art getreidt 577
allerley vnziefer 535 623
allerley wahren 339
allerley zame vnnd wilde thier 51
alles ausgenommen 184
alles böses 46
alles gnug 148 763
alles gnug haben vnd dannoch ein saw daben sein 353
alles gnug haben vnd entlich mißbrauchē vnd Gott erzürnen 763
alles niderhauē 63 596.812
alles thū was einer fürnim̄t anfengt 806
alles vbel vnd vnglück 20

ἀώνιος 422. 550

AK.

Ακμηνίεις 30
ἀκμάζειν 820
ἀκμάζειν ὀφθαλμοὺς 334
ἀκμοθηρσία 193. 238
ἀκμοθηρσον κέλευειν 539
ἀκμόθηρτος 20. 238. 539. 649
ἀκμόθηρτος εἶναι 238
ἀκμονία 426. 883
ἄκμονι 597
ἄκμονος 424. 599. 882
ἀκολήφη 220. 475. 476. 670
ἀκόμματος 267
ἄκναφα 179. 133 182. 457. 465. 529. 650. 651. 670. 799. 817. 850
ἀκάνθαι 46. 629
ἀκάνθινα ξύλα 670
ἀκανθίων 675
ἀκανθόγνωτος 675
ἀκανθῶν 182. 374. 416. 476 799. 851
ἀκανθώδης 465
ἀκέδιος 211
ἄκερπος 886
ἀκοκακκάλυπτω 590
ἀκολλησία 123
ἀκολλησία 123
ἀκόλλητος εἶναι 469
ἀκοντιστήριον 102
ἄκεσις 158
ἀκέστρα 182. 183. 629
ἀκή 182
ἀκηδία 248. 293
ἀκηδιάζειν 501
ἀκηδιᾶν 501
ἀκηδιῶδες 529
ἀκμαῖον 569. 579
ἀκμή 815
ἀκοίτης 17
ἀκόλαστος 331
ἀκολουθεῖν 115. 403. 709. 873
ἀκονᾶν 178. 820
ἀκονᾶν 334
ἀκοντίζειν 215. 658
ἀκόνη 10. 159. 500. 688. 815. 822
ἀκόνης 815
ἀκροάζεσθαι 773
ἀκροάζειν 189
ἀκροαθεῖσα ψυχὴ 773
ἀκροᾶσθαι 815
ἀκροᾶσθαι ποιεῖν 815
ἄκρον 35. 38. 58. 84. 453. 468. 676.
ἄκρας 178
ἄκρατος οἶνος 294
ἀκριβάζειν 217. 572 (217
ἀκριβασμὸς
ἀκριβὴς 284
ἄκρις 35
ἀκρὶς 92. 177. 210. 260. 281. 698
ἀκρίτως 461. 688
ἀκρόασις 334. 688
ἀκροβολισμὸς 446
ἀκροδυσία 539
ἀκροδυστεῖν κέρειν 539
ἀκρόδυστος 539
ἀκροδρυα 109 110. 344

ad parietes circum circa affixi 830
ad paupertatē redigere 719
ad paupertatē redigi 461. 755
ad rei alicuius desideriū excitare 710
ad salutem 822
ad sanctuariū suum 649
ad satietatem bibere 713
ad sepulchrum 763
ad siniſtrā partem tendere, declinare 859
ad suppliciū trahere 669
ad trutinā examinare 572
ad verticē usque 645
ad viā instruere 525
ad vitam neceſſaria 191
ad æquare 538. 781
adagium 373
adamantinus 817
adamare 68. 484
adamas 79. 147. 817
adaperire 564. 583. 600
adaptare 681. 683
addere 30. 263. 470. 819
addicere 264. 399
addictus esse 625
additio 548. 818
adducere 52. 245. 384. 389. 507. 681
ademptio 111
adeo plurimū 561
adeps 193. 556
adeſi 426
adeſſe 328
adjicere 263. 470. 752
adiicere doctrinam 338
adimere 111.
adimplere 288. 294
adinvētio 513
adipiſci 671
aditus 53
adiūgere 470. 625
adiungi 876
adiurare 19
adiuvare 499
adhærens 12
adhærētes 115
adhærere 115. 154. 345. 681. 691
adhæſio 682
adhæſit 635
adhibere 253
adhuc 490. 491
adhuc eſſe 491
ad huc nobis 491
admetiri cubando 345
admirabilem conſiliarium 431
admirandus 567
admirari 139. 307. 775. 813. 880
admiratio 861

alles vngeſtalt aurichtē 705
alles was auff erden grünet 626
alles was drūckē macht 802
alles was einem zuvor bereit iſt 549
alles was eines hertz begert 164
alles was fein ordentlich geſetzt wird 538
alles was im Meer geht 793
alles was mag begert werdē 213
alles wz ſchön gleiſt vñ fein ausgearbeitet iſt 548
alles was zum anhefften dienet 770
alles was zu vil iſt vñ vber geht 476
allezeit 551. 880
allezeit wolfertig vnd bereit ſein 630
aloe 6
alraūēpffel 123
als 32 62
als butter 200
als dann 9
alſo 292 295. 781
alſo auch 305
alt 60 284. 285. 549. 647 854
altar 63 154 202
altar des herrn 36 150
alte gewonheit 60
alte hadern 59
alte lumpē 59. 238. 455. 487
alter 115. 122. 167. 275. 303 647. 854
alter gebrauch 123
alte wort 550
alte zerfallene gebew 152
althanen 85. 533
alt herkommen 123
alte ſchuhe fleck 238
alt ſein 166
alt vnd kranck werden 485
alt von jahren 290
alt weib 167
alt werdē 166 284 378 549

ΑΜ.

Amboß 569 579
ambt 307. 480. 517
ambtskleider zum dienſt im heiligthumb 865
amethiſt 79. 196
am fewr dörren 866
amme 25. 262
ammeiſter 216
am Mehr 224
am rudel ſtehen vnd vmbdrehen 762

ἀμεσβρύειν 344
ἄμερον 308.453 678
ἄμερον τῦ ὀφθαλμῦ 52
ἀμεταθετὴ 13
ἀμέτρητος 196
ἀμεχανία 483
ἀμφιβρότειν 246
ἀμφιστόμειν 317
ἀναφωνητέον πρόσῳξις 821
ἀνὴ 89.182
ἀνπεβολὴς 685
ἄνυδρῶν 47
ἀνχάχ 182
ἀνχέχ 182
ΑΛ.
Αλάβαστρον 51
ἀλάστος 633
ἀλαζονίκὸς 26
ἀλαζονίνεσθαι 139
ἀλαζονία 83 85. 93. 573 710.793
ἀλαζὼν 83 145.254. 331
ἀλάλαγμα 741
ἀλαλαγμὸς 717 741
ἀλαλάζειν 28 717
ἀλγεῖν 183 287.657
ἄλγημα 287
ἄλγημα ἀνακαινίζειν 506
ἄλγημά μου 287
ἄλγηρος 158
ἄλγος 174.287
ἄλγος ἀλιὸν 184
ἀλγύνειν 512 527.640
ἀλεαίνειν 460
ἀλεαίζειν 460
ἀλέαινειν 460
ἄλεμμα 453
ἀλεῖν 236
ἀλεπτρὸν λήκυθος 453
ἄλεσφα 235 453
ἀλείφη 235
ἀλείφειν 235 371. 453
ἀλίπτης 168
ἀλεξιφάρμακον 23
ἄλιτρος 541. 664.669
ἀλήθεια 25 409. 590.883
ἀλήθειαν ἃ μὴ ποιεῖν 492
ἀληθὴς 283
ἀληθεύειν 809
ἀληθὴς 295.590
ἀληθινὴ 25
ἀληθινὸν 25
ἀληθινὸς 24 859.883
ἀληθῶς 19.25
ἀλθαίνειν 91
ἀλιεμπορος 437 498
ἀλὶ ἁλίζειν 355
ἁλιεύειν 124
ἁλιεὺς 119.124
ἁλίζειν 355
ἅλιμον 355
ἅλιμος 356
ἁλίσγειν 83
ἁλίσκειν 214 243. 336. 718 834. 886.
ἁλκὴ 34
ἀλλ' ἤ 298
ἀλλ' ὅμως 753
ἀλλαγὴ 536
ἄλλαγμα 313 352.353
ἀλλάττειν 75 150. 195. 196 353. 358. 534 593.819
ἀλλάττεσθαι 251 858
admirationi esse 261
admissario admovere 699
admissio 644
admittere 307 470. 729
admittere ferotinas oves 501
admodũ multum 561
admovere 387
adolendi modus 538
adolere 659
adolescens 417 510
adolescentia 222.259. 511
adolescentula 417
ador 77. 310
adorare 316 449
adornare 875 887
adornare lectũ stragulis 697
adoriri 95.595
adsis 259
advena 95.283
advenire 382
adventus 533
adversa fronte 646
adversari 144 158. 219. 640 840
adversarii 495 878
adversari° 544 554.641.726
adversarius insidiosus 854
adversatio 854
advesperascere 534
adulari 198 207. 705
adulatio 208
adulator 208
adulteria 376
adulterina 455
adulteriũ 452
adũbrare 623
adũbratio 64
adunare 10
advolare 723
adurere 293
aduri 223 485.639
adustio 294 639
adytum 116
Æ.
Aedificãtes 63
ædificare 63 295
ædificator 63
ædificium 64
ædificium altius 85
æger 23
ægrè ferre 108 652.657.670
ægritudo 193 195.528
ægrotare 193 194.397
ægrotus 29
ægyptia 365
ægyptius 365
ægyptus 365 614. 718
æmulari 219 670
æmulatio 671
æmulator 670
æmulus 544 670. 725
æmulus & zelotyp° esse 641
æneus 402
ænigma 190 814
ænigma proponere 181
ænigmaticus sermo 636
An allen vier orten gleich 700
anbeten 449
anbinden 115 518. 521. 533 691. 731. 769
anblaßen 417 433. 557. 715
anbrennen 70 128. 621. 645
andechtig sein 855
an der eck 575
andere feirkleider 197
andere newe kresse vberkõmen 197
anderer 17
andgeburt 804
andern zum exempel straffen 275
an der See Candte 184
anderst sinnes werden 254 401. 819
anderthalb schuch 104
an die erdt werffen 419
an die wandt vnnd maur schmeißẽ 725
anfahren 557
anfallen 143 595
anfallende kranckheit 331 657
anfang 196 307. 414. 527 646. 647. 700
anfang mittel vnd endt des jahrs 655
anfangen 195 244. 262. 522
anfeinden 14 143. 342. 640 653. 788. 840 853 860
anfraw 24
angeben 340
angel 192 612
angelhacken 182. 192. 221 630.
angenemb 536
angenemb sein 748
angeruffẽ werden 802
angesicht 28 364. 574. 694
angesicht vnt fliegeln 314
angezündt 867
angezündt feur 326
angezündt werden 70. 203 274. 600
angreiffen 52 95. 349. 595 596. 742
angst 114. 248. 531. 542 614. 702
angst vñ bang sein 273
angst vnd bekümernüß 293
angst vñ noth 71. 161. 287 505. 523. 612 616. 617. 641 761. 770
anhalten 422 550. 591
anhang 682
anhangen 115 154. 681. 682 691.
anhesseen 31. 769

ἄλλεσθαι 127 462.560
ἀλληλουχία 115 616
ἀλλογενὴς 158 351
ἄλλοιος 819
ἀλλοιοῦν 818.819
ἀλλοιοῦσθαι 298 818.820
ἀλλοίωθη σωμένος εἰς στηλογραφίαν 842
ἀλλοίωσις 410 818.819
ἀλλότριος 158 410
ἀλλότριος εἶναι 158
ἀλλοτριότης 410
ἀλλοτριοῦν 158 409
ἀλλοτρίωσις 158
ἀλλόφυλος 95 158
ἄλλως 378
ἄλμη 355
ἀλμυρὰ 355
ἀλμυρὶς 355
ἀλοᾶν 6.122 125. 173.236
ἀλόη 6
ἀλόησις 122
ἀλοητὸν 122
ἀλοητὸς 122
ἀλοιφὴ 235
ἀλουργὸν 36
ἄλοχος 17.69
ἅλς 355
ἄλσοι 41
ἄλσος 480
ἀλτῆρες 520
ἀλυσίδιον 484
ἀλυσιδωτὸς 484
ἀλφάβητον 253
ἀλφεῖν 22
ἄλφιτον 541 664
ἄλφος 260
ἀλὼν 84
91.110.872
ἀλώπηξ 823
ἅλως 110.537
ἅλωσις 657

AM.

Αμα 11.255
ἀμαθυμαδὸν 255
ἅμαξα 130 366. 486
ἀμᾶν 679
ἀμαρτάνειν 40 47.189.891
ἀμαρτήματα τῆς νεότητος 511
ἁμαρτία 40 189. 195. 492 596
ἁμαρτίαι κρυπταὶ 511
ἁμαρτολὸς 47 189. 713. 754
ἀμαυρὸς 23
ἀμαυροῦν 236 292. 549
ἀμαυροῦσθαι 292 518
ἄμβλυμμα 115
ἀμβλυνεῖν 126
ἀμβλυνέσθαι 57 292. 649
ἀμβλὺς 57
ἀμβλύτης ἀκονῆς 581
ἀμέθυστος 79 196
ἀμείβειν 104
ἀμειβὴ 105
ἀμείωτος 159
ἀμέλγειν 349 440
ἀμέλει 19.21 295
ἄμελξις νομάδων 568
ἀμέτρητος 89 250.721
ἀμετρία 561 779
ἄμετρον 866

æqua portione dividere 440
æquabile 781
æquabilis 883
æquabilitas 373.538
æqualis 11
æqualitas 373 779
æquare 462 463. 646
æquilibrium 572
æquiparare 781
æquitas 285 409
æquum 781
æquum amás 463
æraria 106
ærarium 79
æreus 402
ærugine consumi 547
ærugo 193.210 281.547
ærumna 20 141. 149. 449 761. 776
ærũnosus 128 203
æs 402
æs alienũ 435
æstas 661
æstatem transigere 660
æstimare 139 409. 462.538 744. 782.833
æstimatio 538 650
æstimator 650
æstivare 660
æstivus 661
æstuare 201
æstus 201 260. 469.838
æst⁹ maris 175
ætas 122
ætatis consistentia 711
æternitas 422
æternum 488
æternus 550
æthiopes 620
æthiopissa 296
æthiops 296
ævum 179 422.488
ævum hoc 194

AF.

Affectus benevolus 275
afferre 43.52 251. 363. 384 681
affinis 231. 246
affinitas 102 727
affinitatẽ contrahere 230
affirmare 376
affixus 12
afflando abigere 433
afflare 433.557
afflatus 715
afflicta 522
afflictare 261 614
afflicti 247
afflictio 161 449.505.522 523. 531. 609 612. 614. 616 617. 740
afflictus 203 522
affligemus 261
affligens 261
affligere 22 124. 193. 247 261. 381. 418 522. 614. 615 640. 641. 786 873
affluenter dare & habere 289

an heimlichen orten geschlagen 869
anhetzen 415
an iren füßen 784
an ihr stadt 875
an keinem ort daheim sein 395
anklagen 190 789
anklopffen 132
anknüpffẽ 521 691. 731. 834
ankom̃en 689
ankündigẽ 380
ankunfft 52 169
anlauff 718
anlauffen 127 132
anlegen 487 834
anmachen 521 625 691. 707
annehen 241
annemen 338
anordnen 539 659
anreitzen 415 458 875
anrhüren 381 396. 433. 681
anrichten 545 578
anrichter 385
anruffen 390 680
anschawen 67 187. 278 409 572 635. 774 787 790. 693 822. 835 873
anschawung 187. 635
anschlag 161
anschlagen 132
anschleg 548 857
anschnallẽ 769
anschnauben 433. 557
anschreyen 166
ansehen 139 378. 409. 504 635. 693. 694 774. 787. 790 835. 873. 874
ansehlich 187
ansehlichsein 288
anspannen 756
anstechen 875
anstellẽ 30. 263 539. 877. 887
anstoß 123 277. 493. 554 559
anstoß in weg legen 656
anstossen 277 319. 382. 554 555. 652. 683
anstrengẽ 173 756. 863
anstricken 769
an tag geben 724
antasten 381
anthun 31. 178 326. 384. 487 507. 625
antreffen 381 554
antreiben 422
antreiber 385 422
antwort 523
antworttẽ 521 643. 780
anwalt 271
anwenden 157
anzeigen 181 357 380
anzeigung 293
anziehen 178 266. 325. 487 499

ἄμμα 289
ἄμμα 312
ἄμμα γόρδιον 628
ἄμματα 86
ἄμμος 184.527
ἀμνὰς 291.318. 358.690
ἀμνὴ 722
ἄμνος 26.291. 317.722
ἄμνος ἐκ προβάτων 849
ἀμοιβαῖος 271
ἀμοιβὴ 358.578 703
ἀμολγεῖς 501
ἀμόργη 369
ἄμορφον 866
ἄμπελος 108
ἄμπελος ἐγκλημαθοῦσα 75
ἀμπελουργὸς 62. 316
ἀμπελὼν 316
ἀμυγδαλὴ 329
ἀμύγδαλος 831
ἀμύνειν 83.106. 468.739.846
ἀμύνεσθαι 348. 427.847
ἀμφιάζεσθαι 326
ἀμφίβληστρον 306.612
ἀμφίβολος 23
ἀμφιλύκη 509
ἀμφὶς 48
ἀμφίσβαινα 201
ἀμφισβήτημα 125
ἀμφιτάπης 473
ἄμφοδος 24. 592
ἀμφορεὺς 43
ἀμφότεραι 819
ἀμφοτεροδέξιος 14
ἄμωμος 882
ἄμωμος ἔσομαι 285

AN.

ἀναβαθμὸς 508
ἀναβαίνειν 119. 415.506.586. 683.685.
ἀναβάλλεσθαι 37. 165.372
ἀναβάλλειν 12
ἀναβάσαι ῥάβδον 666
ἀνάβασις 507. 508
ἀναβαστάζειν 415
ἀναβάτης 729
ἀναβιβάζειν 507 729
ἀναβιοῦν 190
ἀναβλέπειν 378. 536.574
ἀνάβλεψις 583
ἀνάβλυσις 39. 45.59.101. 383
ἀναβοάειν 634
ἀναβοᾶν 717. 822
ἀναβολὴ 215
ἀναβράσσεσθαι 750
ἀναγαγεῖν 248
ἀναγγέλλειν 181. 357.380.474 780.815
ἀνάγειν 245. 389.507.779
ἀναγεῖν μηρυκισμὸν 382
ἀνάγεσθαι 779
ἀναγινώσκειν 252 680
ἀναγινώσκων 681
ἀναγκάζειν 384. 797
ἀναγκὴ 157. 164.615
ἄναγνος 649
ἀνάγνωσις 681
ἀναδέμειν 50
ἀναδενδρὰς 524

affluere 390. 392.622
affulgere 269
africa 325.380
afric⁹ 134.380

AG.

Age 26.141. 244.253.376
ager 19.268. 777
ager determinatus 86
ager Ioab ad manum meã 250
agere 131.389. 578
agger 271.292 464.527.617 878
aggerere 512. 608
agglutinatio 682
aggravare 239 242
aggravari 288
aggredi 95. 596
aggredirẽ 783
aggregare 446 644
agi retrorsum 849
agitare 63. 131. 169.395. 396.471.514. 578.601.627. 719.743.784
agitari 395. 561.634.740 750
agitatio 396. 397.752
agite 141.244. 253
agmen 4.92
agmen & ordines componere 605
agminatim 92
agna 291.318. 358.690.722
agnella 318
agnelli 634
agni 238
agnitio faciei, vultus 410
agnus 26.238. 317.366.291. 318.722
agnus ovium 849
agricola 17.19. 247
agricultura 480
agri fossiles 247
agrostis 654. 778.799

AH.

Ah 2.6.7.12
ahena 299
ahenum 4.120 664

AI.

Ait 25

AL.

Ala 4.92.308. 422.620.787
alacri esse animo 385
alacritas 179. 308
alala clamare 717
alatim 92
alatum reddere 710
alazon 257
alba Dea 795
alba 326
albedo 326
albedo & niveus color à plãta pedis usque ad coxas 762

anzünden 70. 71.125 128. 201.219.220. 224.274.306 327.439 440 442.507.557 621.645.866

AP.

Apfel 885
apfelbaũ 885
apotheckẽ 425
apothecker 731 751
apothecker cõfect 718
appellatiõ 571
april 159.844

AR.

arabien 536
arabier 536
arbeit 449 480.676
arbeiten 479. 517
arbeiter 858
arbeiterin 859
arbeits voigt 385
arg 454.491. 532
arglistig 202 532
ariel 150
arm 2 125.128 195 203 461 522.719
arm 170
armband 167. 289.402.486 602.626 840
arme kinder 65
arm sein 348. 718
armselig 24. 523
armselig vnnd gring machẽ 127
arm vnd elend 793
arm vnd schulter 787
arm werdẽ 223 282
arsbacken 597
art 676.826.
artolerey 669.
artzney 38. 158 744
artzneyen 91. 744
artzt 744

AS.

Asch 135 527. 850.854
aschẽfarb 553. 867
ascherkuchen 490.749
aspis schlang 578
aßyrien 41
aßyrier 41
ast 26.49.53. 313.468.524 526.553.767

AT.

Athem 418. 551
athem holen 714.760
athem zu sich ziehen vnnd wie ein esel brülen 765

AV.

Auch 33 105
auch nit 16
auff 508 721
auffberstẽ 607
auffbindẽ 177. 367.518
auffblasen 417 515
auffblühẽ 587
auff das 483
auff das hertz vnnd brust schlagẽ 886

ἀναδενθράδες 553
ἀναδέρειν 862
ἀνάδεσμα 768
ἀναζέειν 587 756
ἀναζοπυρεῖν 60 76.780
ἀναζωννύναι 178
ἀναθάλλειν 509 587
ἀνάθεμα 221
ἀνάθημα 221
ἀναθηματίζειν 74.221
ἀναιδὲς 165
ἀναιδεύεσθαι 498
ἀναιδὴς 498
ἀναιδῶς ὑφιστάναι 497
ἀναίνεσθαι 2.359
ἀναιρεῖν 150 350.371.408 728
ἀναίρειν 371 431
ἀναίρεσις 733 761
ἀναίσθητος 266
ἀναιτίως 207
ἀνακαίειν 128
ἀνακαινίζειν 50 76.180
ἀνακαλύπτειν 67 100.537
ἀνακάνειν 70
ἀνακεῖσθαι 700
ἀνακληθεὶς 425
ἀνακλίνειν 700
ἀνακλιντήριον 745
ἀνάκλιντρον 745
ἀνακλίσεις 251
ἀνάκλισις 447 699.744
ἀνακλισμὸς 745
ἀνακλιτὸν 745
ἀνακομίζεσθαι 60
ἀνακρεμᾶν 275
ἀνακρίνειν 80 217
ἀνακρίσις 75 874
ἀνακρούειν 317
ἀνακρούεσθαι 215 804
ἀνάκτισις 60
ἀνάκτορον 144
ἀνακύκλωσις 447.655
ἀνακύκλωσις τοῦ ἐνιαυτοῦ 780
ἀναλαμβάνειν 60. 109. 190 195. 263. 338 405.448.467 487.490.652 780
ἀναλάμψει 293
ἀναλέγειν 195
ἀνάλειψις 60
ἀνάληψις 110
ἀνάληψις τοῦ καιροῦ, τρόπου, μορφῆς 709
ἀναλίσκειν 224 453
ἀνάλμυρος 885
ἀναλογία 345
ἀναλύειν 167
ἀναλύεσθαι 757
ἀνάλυσις 818
ἀναμασσᾶσθαι 109
ἀναμεμιγμένον 452
ἀναμέσον 58
ἀναμέσον τοῦ πνεύματος 116
ἀναμηρύκεσθαι 109
ἀναμιμνησκὼν 160
ἀναμίξαι 738
ἀναμνᾶσθαι 160
ἀνάμνησις 160
ἀναμυγεὶς 61
ἄναξ 525
ἀνάξιος 160
albescere 325
albi 185
albo permixtum 238
albumen ovi 196.728
albus 326.617
alcayrum 152
alce 34
alexandria 376
alia 13
alicubi 22
alienari à desiderio 157
alienatio 410
alienigena 95 158. 351
alienis malis & calamitatibus lætari 208
alienum se simulare 409
alienus 158 410
alienus esse 158
alios præ se cõtemnere 331
aliquid 342
aliquis 568 571
aliquis ex tribu Benjamin 260
aliquò 22
aliquo in loco 22
aliquò respicere 871
aliquot anni 346
aliquot partes 676
alis contingere 438
aliud 13
alius 12.13.158
allævare 666
alleviare 666
allevare 667
allia 785
allidere 725 752.756
alligare 177 178. 367.533 691.731
allium 785
alnus 22
aloë 6
alphabetũ 253
altare 154
altare Domini 36.150
altaria 63
altè distendere 37
alter 17
alterius generis 300
alternatio 208 578
alti 448
altilia 366
altitudo 54.85 93. 467.654 716. 878
altus 85.507 716
altus esse 695 715
alvei 33.711
alveus 449 768
alumen 443
alvus 98.472 682

AM.

amare 6.722
amarè & duriter clamare 639
amaricare 367
amaritudo 337 370.371. 454
amaritudo animæ 370
amarores 370
amarum esse 369
amarus 343 370
auff das nicht 16. 60. 63. 346.359.558
auff das Roß steigen 729
auff das scherpfest geschliffen 616
auff Davidts instrumẽt 250
auffdeckẽ 100 454 589
auff dem halß 609
auff den berg 152
auff den gassen herumblauffẽ 787
auff den heffen sitzen bleiben 676
auff den nackẽ 609
auff den raub vnd straiff ziehen 88 662
auff den schultern 609
auff der lauten spielen 804
auff der seiten 609
auff die brust schlagen 389 469
auff die erde 39
auff die erde fallen vñ vmb gnadt bitten 419
auff die erde legen 92.93. 791
auff die erde schmeissẽ 462 726
auff die erde vergiessen 397
auff die Goldtwag legẽ 572
auff die hüfft schlagen 473
auff die knie fallen 78.316 629. 791
auff die linckhandt vnd seiten weichen 859
auff die prob setzen 781
auff die reiß versehen 611
auff die reiß wol abfertigẽ 525
auf die schlacht banck opffern 669
auff einem ebnen feldt 825
auff einen heller abwegen 833
auff ein halten 636
auff ein heftig zornig sein 652
auff ein kom̃en 802
auff ein schlagen 802
auff ein stossen/treffẽ/fallen 554.680
auffenthalt 210 571. 824
aufferstehn 660
aufferstehung 197.660
aufferwecken 190
aufferziehũg 25
aufferzogen werden 89
auff esel/vnnd roß sitzen 390

ἀνάξιος εἶναι 658
ἀναξίως 207
ἀναπέυειν 391 593
ἀναπεῦξ 725
ἀναπεύσης 223
ἀναπαύειν 300 394.693.700 705.714.763 772.800.802 832
ἀναπαύεσ 60
ἀνάπαυμα 706
ἀνάπαυσις 129 394.557.700 706.714.772
ἀναπηδᾶν 116
ἀνάπηδάν 379
ἀνάπίπλειν 316
ἀναπλημμυρεῖν 566
ἀναπληροῦν 354 450.809
ἀναπληροῦν θυμὸν 354
ἀναπληρωθεὶς λιμῷ 350
ἀνάπλήρωσις 845
ἀναπτέιν 97
ἀνάπλειν 70 146.274.327 422.439 645
ἀναπλεῖν 710
ἀνάπλεσ 128 274
ἀναρίθμητος 290
ἀναρμοστος 886
ἀνάσιμος 221
ἀνασκάπτειν 309
ἀνασκεύασον 50
ἀνασπᾶν 371 507
ἀνάστασις 197 657. 660
ἀναστατῶν 412
ἀνάστηθι 660
ἀνάστημι 654 421
ἀνάστην κλίνος 71
ἀναστρέφειν 91 225.496.500 779.813
ἀναστρέφειν τὸν λόγον 496
ἀνασύρειν 228
ἀνασώζεσ 570
ἀνασωζόμενος 570
ἀναπιθεὶς 570
ἀναζεσθέντα 141
ἀνατελεῖ 269
ἀνατείνειν 752
ἀνατέλλειν 169 506.626
ἀνατέλλοντα τῆς γῆς 626
ἀνατέμνειν 73 82.97.569
ἀνατεσᾶς 752
ἀναπήγνυμι 221 399
ἀνατρέπειν 123 312
ἀνατρέπεσ 757
ἀναφαίρειν 189
ἀναφαλαντίας 85.684
ἀναφαίρειν 659
ἀναφορεὺς 78 348
ἀναφορὰ πῆλη 477
ἀναφύειν 585
ἀναφύρειν 585
ἀναχρεῖν 94 381
ἀνάψυξις 630 687. 713. 714 832
ἀναψύχειν 60 420.714
ἀναψυχὴ 713 714
ἀνδρεία 16.320
ἀνδρεῖοι 33
ἄνδρες ἴσχυροι 375
ἄνδρες τῶ ἀριθ-

amasia 69
amasius 68
amasius meus 69
amator 6
amatores 484
ambages 632
ambæ 819
ambidexter 14
ambitus 181 443. 533. 612
ambitus altaris 315
ambitus circa templum triũ contignationũ 44
ambo nos 819
ambulacrũ 145
ambulacrũ circa templũ trium contignationum 44
ambulare 144 259
ambulare facere 702
ambustio 193
ambustũ 193
amens 211 310. 331. 599 775
amens esse 332
amentia 775
amethystus 79 156
amica 69.740
amica mea 740
amicire 326 461. 499. 631
amicitia 6.11 520
amictus 315
amicula 471
amicus 119 176.520.727 739.802
amissum 1
amita 24 120.520
amitini 520
amittere 1 143. 378. 487
amœnitas 416
amor 6.120
amor mulieris 531
amore consumi 485
amores 722
amores insani 485
amovere 101 137.244
amovi 94
amphora 43 630
amphoreus 43
ampla 250
amplè distendere 37
amplecti 175 228.345
amplificare 721
amplitudo 721
amplius 491
amplus 89 721. 836
ampullæ 632
amputare 676
amputata 321
amuletum alligatum cõllo contra omnes morbos 23
amurca 369
amusis 27 651
amygdala 329 831
amygdalus 831

AN.

an non 23
anathema 221
anathematizare 74.221
ancilla 23.826
ancilla desponsata viro 222

aufsetzen 18
auffahren 415
auffressen 2.18 70. 71. 210 301. 330. 333 453.470.764 813.861
auffgang 169 221.270.646
auffgang der Sonnen 646
auffgeblaßẽ 85 156 366
auffgeblaßne vñ hoffertige redẽ fahrẽ 418
auffgebozsen 607
auffgehn 72 169.269.506 585.587.685
auffgehn wie ein taig oder faul aaß 734
auffgießen 537
auffgeöst werden 350.748
auffgericht 63
auffhalten 12 33. 130. 188 255. 301. 531 702.
auffheben 34 202.227.237 306.313.366 371. 383. 405 406.431.448 507. 652.715 734.752. 816
auffheuckẽ 796 878
aufhörẽ 32.57 105. 129. 131 179 218.227 244.300.30. 323 350 406 410.455.470 517.531.575 655.672.745 772.800. 843
aufstechen 156 756
aufladen 431
auflauff 143
auflauffen 132
auflegen 177 367.402.405 431.466. 519 538. 582. 612 659.855
auflehnen 653 881
auflliegen 823
auflloßen 197 436.443.600
auflosung 597
auflosung der wörter 772
aufmachẽ 564
aufmerckẽ 10 58. 155. 159 688.788.815 822
aufnemen 127 328. 338. 458 462.490.550 643 644.681 846
aufnemen 847
auf pantoffeln gehn 241
aufreiben 282 297.301. 641
aufrichten 167 271.294. 516 517 567. 653 659. 715. 877
aufrichtig 191
aufrucken 222 741
aufrhur 330 366.367.726 781
aufrhur anrichten 366 421.691.
aufrhürer 65 422 465
aufrhürisch 366 475.780

μῦ 375
ἀνέβησαν ἀπὸ τοῦ γαλαάδ 103
ἀνεγείρειν 109 227
ἀνεγείρεσθαι 494
ἀνειμένος 745
ἀνείργειν 60 123.132
ἀνελεήμων 296
ἀνελεήμων θυμὸς 297
ἀνελπίζειν 652
ἀνέλπιστος 23 651
ἀνέλπιστως νοσηλεύεσθαι 29
ἄνεμος καύσων 646
ἄνεμος νότος 646
ἀνεμοφθορία 281.778
ἀνεμόφθορον 388.778
ἀνεμόφθορος 646
ἀνεξικακία 256
ἀνεξιχνίαστος 290
ἀνέρχεσθαι 779
ἀνεστάλη 432
ἀνέχειν 12
ἀνέχεσθαι 33
ἄνευ 16.20.60 62.63.328
ἄνευθε 48
ἄνευ μου 43
ἄνευ παραστάτου 48
ἄνευ τινὸς 61
ἀνέχειν 33.130 188.278.300 372.431.448 467.490.531 881
ἀνέψιοι 520
ἀνέψιος 120
ἀνήνεγκεν 507
ἀνὴρ 16.69. 87
ἀνὴρ αὐτῆς 17
ἀνὴρ βάσκονος 742
ἀνὴρ δόλιος 876
ἀνὴρ καὶ ἀνὴρ 17
ἀνὴρ λόγων 17
ἀνὴρ μου 17
ἀνὴρ πολέμου 17
ἀνὴρ σου 17
ἀνὴρ τῆς γῆς 17
ἀνὴρ τόκων 876
ἀνὴρ τοῦ θεοῦ 17
ἀνηχεῖν 147
ἀνθεῖν 423.587 600.620
ἀνθεστήρια 587
ἀνθεστηριὼν 844
ἀνθ' ἑτέρου ὤν, ἑστικῶς 271
ἀνθιστάναι 430 517
ἄνθοι 423
ἄνθος 423 424.587.620 626
ἄνθος καὶ κρίνον ἐξάφυλλον 842
ἄνθρακες 754
ἀνθράκια 98 754
ἀνθράκιον 290
ἀνθρακίτης 227
ἄνθραξ 79.98 418.558.564 645.749.754 889
ἄνθρον 425 642
ἄνθρωποι 87
ἄνθρωποι θνητοὶ 375
ἄνθρωποι τοῦ ἀριθμοῦ 375
ἄνθρωπος 5.82 87.102
ἄνθρωπος ἄγροικος 584.848
ἄνθρωπος τραχὺς καὶ ταχὺς 9
ancones 251
anconisci 251
angeli 4.19 314.867
angelorũ hierarchia 818
angelus 324
angi 114.273 501
angor 114
anguicul' 402
anguis 884
angularis 574
anguli 156 251.350.579
anguli exasciati 677
anguli gentiũ populi 575
angulus 34 281.552.575 677
angulus plateæ 575
angulus tecti 575
angusta via 823
angustãtes 641
angustare 22 178.273.348 384.418.505 640
angustia 274 365.505.531 542.609.612 614.616.617 641.702.761 770.793
angustia spiritus 679
angustus 13
anhelare 418 436.764
anhelitus 436
anima 420
anima quæ per ignorantiam peccavit 773
animadvertere 409.788.856
animal 51.191
animal concisum 223
animalia adcoitum admittere 699
animam agere 94
animans 51 191.436
animari 324
animi dejectio 702
animi molestia 528
animo agitare & volutare 572
animo cogitare 161
animo decidere 542
animo deficere 501.504.679
animo demitti 526
animo dissolvi 347.360.730 745.880
animo perculsus 563
animo præsumere 161
animum addere 710
animus 201
annales 134
annectere 521 691.731.769
annexus 12
anniculus 64 820
annihilare 391
annihilatio 392.816
anno vertente 780
annodare 521
aufrhürisch werden 330 367.691
aufsätz 152
aufschieben 37 372.532
aufschlagẽ 158 403
aufschlorffen 515
aufschwällen 606
aufsehen 378 536
aufseher 583
aufsetzen 177 598.715.729 776.781
aufsetzer 731
auf sich laden 165
auf sich nemen 404.659
aufsicht vñ gute ordnũg 583
aufsieden 156 204.587.756
aufsperren 564 579
aufspringẽ 750
aufstehn 494 517.642.653 660
auf stehenden fuß 598
aufsteigen 271 415.506.586
aufsteigẽde gedancken 508
aufstrewẽ 573
auftawẽ 167
aufthun 579 583.600
auf vnd absteigende gedancken 860
auf vnd annemen 307.438 747
auf vnnd darvon machen 392
auf vnd zu fliegen 723
auf vogelgeschrey achtũg gebẽ 524.672
aufwachẽ 494 660.760
aufwachßẽ 89
auf was weiß 143
aufwecken 494 653.660
aufwerffẽ 526
auf wucher geben 435
auf wucher nemen 434
auf zeichẽ achtung gebẽ 402
aufzeichnẽ 241
aufziehen 372 671.796
aug 504
augapffel 18 53.66
augbrahnẽ 84 494
augen 196.456
augen aus stechen 495
augẽblick 705 831
augẽschein 628
augen verkehrẽ wie die hinfallenden 824
augen wenden 822
augenzuhalten 530.824
augen zuthun 529 824
augstmonath 21.844
aus 358
aus allen nöthen helffen 41

ἀνθ' ὑμῶν 875
ἀνία 8.873
ἀνιᾶν 22.323 873
ἀνιᾶσθαι 114
ἀνίατοι 637
ἀνίατος 296 657
ἀνιέναι 244 406.431 594 717.745.800 824.832
ἀνιστάναι 156 230.264.271 275.494.517 653.
ἄνιχυς εἶναι 319
ἀνόητος 310.492
ἀνόητος εἶναι 310
ἄνοια 795
ἀνοίγειν 100 181.564.579 583.600
ἀνοίγειν ἡνίας χαλινοῦς 516
ἄνοιγμα 565
ἀνοίγματα τοῦ στόματος 600
ἀνοίγων 565
ἀνοίειν 396 448.507
ἀνοικοδομεῖν 91
ἄνοικτος εἶναι 207
ἄνομα 208 838
ἀνομεῖν 47 208.496.596 795.831
ἀνομεῖν τοῦ ποιῆσαι 754
ἀνόμημα 886
ἀνομία 8.266 332.492.493 523.529.550 571.573.596 754.862
ἄνομα 145
ἄνομος 208 452.754
ἄνοιξις 565
ἄνοιξις τῶν χειλέων 601
ἀνορθοῦν 167 271.295.491
ἀνόσιον 209
ἄνους 599
ἀνταγωνιστὴς 726
ἀνταλλαγμα 197 352.353.533
ἀνταλλάττειν 532
ἀνταλλάττεσθαι 781
ἀνταναιρεῖσθαι 145
ἀνταποδιδόναι 104.780.809
ἀνταπόδομα 810
ἀνταπόδοσις 105 533.810
ἀνταποκρίνεσθαι 522
ἀντ' αὐτῆς 875
ἀντεραστὴς 725
ἀντηχεῖν 622
ἀντὶ 150.197 482.523.875
ἀντία 266
ἀντίγραφον 604 783
ἀντίδοσις 105
ἀντίδωρον 105
ἀντιευεργέτημα 105
ἀντίζηλος 725
ἀντίζηλος εἶναι 641
ἀντιθέναι 330
ἀντίθεσις 520
ἀντικατερθοῦσθαι 279
ἀντικεῖσθαι 144 219.615.641
ἀντικρίσεις 780
ἀντιλαμβάνειν 312.372.458 466.468.499 846.881
ἀντιλαμβάνειν ἐν ὑποζυγίοις 390
annonę caritas 312.618.771
annuere & innuere oculis 721
annuli 486 686
annuli aurei 237
annulus 182 230.234
annulus signatorius 182
añunciabo 147
annunciare 181 380.474.815
annunciatio 324.593.815
annus 820
annus iubileus 246
ann⁹ quinquagesimus 246
annus remissionis 813
ansa 498
ansæ 449
anser sylvestris 453
ansulæ 336
antæ 156
ante 380.482 646.647
ante & retro 574
ante faciē 575
ante lucē surgere 794
antea 575 882.
antecipare 646
ante excubare 458
ante muralo 192
antepagmentum 156
anteponere 782
antequam 243
574.646.647
anterior pars 646
antesignanus 548
antevertere 646.718
antiqua 647
antiquitas 647
antiquitus 882
antiquū 647
antiquus 60 284.285.647
antiquus dierū 550
antistes 49 421
antra 391.639
antrum 35.185
anus,us 167
anus, i 237 527.790
anxiè curare 114
anxiæ curæ & cogitationes humanæ 866
anxiè expetere 764
anxietas 161 284.293.505 542.609.616 702.761.793

AP.

Apage 637
aperire 100 564.579.583 600
aperire & proscindere terrā 600
aperire fores & portas nequitiæ 516
apertio 565
apertio florum 565
apertio labiorum 601
außarbeitē 224
außbeute 97
außbleiben 82 359
außbrechen 73 93.111
außbreiten 168 272.319.372 406.413.475 561.594.599 707.792.802 846.847
außbreitung 721
außbrütē 201
außbüssen 50
auß Cedern 37
auß Cedern gemacht 37
auß dehnē 275 752
auß dem geschlecht schlagen 649
außdencken 48 528.615
auß der acht lassen 406 411.800
auß der pfannen essen 663
auß der schönsten leinwath 317
auß dorrē 617 719
außdreschē 173
außdruckē 158 364.624
aussen 20.63
ausser 20.62 66.157.184
ausserhalb 184
außerlesene 439.627.714
außerlesener jüngling 57
außerlesenste 200
außerwehlen 56.201
auß ertzē 402
auß euch 359
außfall 592
ausfallen 92 93.377.436 442.595.649
auß falschen hertzen 325
außfahren 387
ausfegen 80
außforschē 217 224.462.464 784
außführen 67 95.270.398 423.424.507 718
außführung 270
außgang 185 270.592
außgang vnnd widerkunfft 655
außgearbeitet 836
außgearbeitet werden 429
außgebeitschte 408
außgedort 24
außgefressen 319
außgehawene 408
außgehawene arbeit 189
außgehawene werckstück vñ quaderstein 215
außgehawens 96.576
außgehn 25 131.259.270 501.506.566 585
außgehn lassen 559

ἀντιλαμβάνεσθαι 554
ἀντιλαμβάνετο 432
ἀντιλέγειν 451
ἀντιλήπτορ 847
ἀντίληψις 498
ἀντιλογία 125 367.726
ἀντιπρεστάναι 178. 218. 384 627. 620
ἀντιπίπτειν 803
ἀντιπρόσωπος εἶναι 643
ἀντίπτωσις 643
ἀντίῤῥησις 598
ἀντιστάναι 653
ἀντιστὰς εἶναι 645
ἀντίστασις 654
ἀντιστήριγμα 824
ἀντιστηρίζειν 466
ἀντιτάσσεσθαι 279
ἀντίχειρ 52
ἀντίχριστος 92
ἀντλᾶν 127 559.759
ἄντλιον 127
ἄντρα 85
ἄντρον 9.35 84. 185. 313 425.468
ἄνυθρον 619
ἄνυδρος 838
ἄνυθρος εἶναι 504
ἀνυπήκοος εἶναι 367
ἀνυπόδητος 256 809
ἀνυπόκριτος 160
ἀνύσω 82
ἀνυψοῦν 431 506.507. 514 715
ἄνω 508
ἄνωθεν 508
ἀνώτερον ἐκ κατώτερον 687
ἄνω φύειν 585

ΑΞ.

Αξία 267
ἀξιαίπενον πυρὸν 852
ἀξίναι 683
ἀξίνι 98.110 420.529.677 683
ἀξίνη ξέειν 677
ἀξιοθάνατος 65
ἄξιον εἶναι 781
ἀξιοπρέπεια 140
ἀξίωμα 76
ἀξιώματα 268
ἄξονες 252
ἀξὼν 32

ΑΟ.

Αοίειν 507
ἀοίκητον 779
ἀοίκητος 879
ἀοίκητος εἶναι 653
ἀορασία 467 495
ἀόρατος 872

ΑΠ.

Απαγάγοντες ὑμᾶς 878
ἀπαγγέλλειν 380.603
ἀπαγγελῶ 147
ἄπαγε 637
ἀπάγειν 100 189. 245. 259 389. 633. 637
ἀπάγεσθαι 137 637
ἀπαγορεύειν 34
ἀπάγχειν 208
ἀπαγωγὴ 430
ἀπαιθοῦν 385
ἀπαίρειν 415 435. 549. 561 734
ἀπαιτεῖν 384
ἀπαλείφειν 351
ἀπαλλάττειν 231 506.589
apertiones oris 600
apertum habēs oculum 869
apertura 601
apertus 295
apert' esse 737
apex 234
apis 117
apodes 675
apophthegma 339
apostata 452 477
apostatæ 454 853
apostema 793
apothecæ 425
apparatus 315
apparatus nauticus 856
apparatus splēdidus 488
apparentia 366
apparere 264 269.660
apparitio 694
apparitor 303
appellatio 571
appendere 833
appensor 833
appetere 213 536.625.764 837
appetitus 2 787
appetit' in venerem 466
applaudere 707
applicare 178 348.433.487 535.691.707
applicare manum ori 433
apponere 30 315.538. 829 855
appositū 525
apprehēdere 12 111. 188. 433 881. 886
apprehēsio 498
appropinquans 681
appropinquare 152. 186. 384 681
appropinquatio 682
aprilis 159
aptare 31
aptè cohærens 86
aptè componere 782
apud 20
apud quē 352
apud se relinquere 564

AQ.

Aqua 72.169 352. 398. 652
aqua balnei 723
aqua currens 768
aqua detractionis 32
aqua expiationis, sparsoria 387
aqua frigore cōstricta 674
aqua pura, puta, lipida 835
aqua saliēs 379
aqua turbida 795
aquæ 33.352 398
aquæductus 383. 508
aquægerulus 759
aquę Siloë 807
aquæ talorum 32
aquam haurire 759
außgehoblete ecken 677
außgelescht 814
außgeleschte kohl 564
außgeleschter brandt 7
außgemattet werden 653
außgemirgelt vñ außgefressen werdē 547
außgenommen 62
außgerottet werden 841
außgeschnitzte balcken 479
außgeschweifft 836
außgestreckt 585
außgezogē 368
außgiessen 269 379.728
auß gnaden schencken 206
außgraben 67 216.224.309 429
außhalten 183 400
auß haßelstecken 329
außhawen 215 315.427.577 585.673
außhecken 74
außjätten 265
außjagen 237
auß inen 359
außklopffē 173
außköcken 659
außkratzen 72
außkūdtschaffen 873
außlachen 473 840
außläschen 289
außlassen 564 624
außledigen 55 74.364.537 727.
außlegen 45 474.593.603 591.841. 851
außleger 335 603
außlegūg 597 603.772
außleschen 112 289. 318. 351 512.657
außlesen 56 80. 187. 643
außlocken 67
außmachē 528
außmattē 627
außmelckē 364 440
außmessen 400
außmirgeln 347. 719
außnemen 707
auß nordē 636
außrauschen 840 (226
außrechnung
außreiben 369
außreissūg 433
außreuffen 93
außreuten 265 436.443.534 657.841
außrhuen 772
außrichten 512
außrotten 112 130. 199. 282 283. 297. 318 348.427.444 496.530.627 676.812
außrottūg 221 238. 433. 657 658.674
außrupffē 368
außsähen 170 562

ἀπαλλάττεσθαι 155
ἀπαλλοτριοῦν 399
ἀπαλλοτριοῦσθαι 158
ἀπαλλοτρίωσις 410
ἀπαλὸς 730
ἀπαλὸς εἶναι 730
ἀπαλότης 730
ἀπαλότητες 262
ἀπαλύνειν 725 730
ἀπαλύνεσθαι 730
ἀπαλώτερος 730
ἀπάνευθε 48
ἀπαντᾶν 554 555.683
ἀπάντημα 554
ἄπαξ 11 578
ἀπαρνοῦσθαι 298 391
ἀπαρτία τῶν γυναικῶν 241
ἀπαρχαὶ 59 716
ἀπαρχαὶ σίτων 541
ἀπαρχὰς φέρειν 59
ἀπαρχὴ 194 716
ἅπας 303
ἀπατᾶν 415 430.598
ἀπατᾶσθαι 556 776
ἀπάτη 733
ἀπατηλὸς 303 532.731
ἀπέγγονος 408
ἀπεθεῖν 367 491.535
ἀπεθὴς 475 477.817
ἀπεθία 367
ἀπειθοῦν 452
ἀπεικάζειν 216
ἀπείλειν 165 401.608
ἀπειλεῖσθαι 401
ἀπειληθῆναι 401
ἀπειλῆς 469
ἀπεῖναι 105 179.489.582
ἀπείργειν 38 433
ἀπειρόκαλος 885
ἄπειρος 7
ἀπεκαλύφθησαν 103
ἀπελαύνειν 30 137.183.433
ἀπελπίζειν 178
ἀπέναντι 409 575.643
ἀπερικάθαρτος 539
ἀπερίτμητον κρίνειν 539
ἀπερίτμησις 539
ἀπέρριμαι 110
ἀπερριμένα 587
ἀπερριμένη 144
ἀπερύειν 227
ἀπερύκειν 227
ἀπέρχεσθαι 144 196.329.372 383.440.745 779.851
ἀπεσπασμένοι ἀπὸ μαστοῦ 550
ἀπεσπασμένον 442.443
ἀπεστραμένη 780
ἀπεσχήμεθα 423
ἀπέχειν 227 359.724
ἀπέχεσθαι 454 724
ἀπηλιώτης 646
ἀπηνὴς 296
ἀπηνὴς καὶ ἀπη-

aquam petere 759
aquam porrigere 103
aquari 759
aquaria 759
aquarum ductus 768
aquarum receptacula 711
aquatio 832
aquationes 759
aquila 437 439
aquilo 636

AR.

Ara 154
ara Domini 150
arabia 536
arabs 536
aranea 505
arare 224 407.489
aratio 225
arator 19
aratra vestra 18
aratrum 225
arbitri 571
arbor 529
arbor fructifera 585.594
arbor glandifera 720
arbor Paradisea 42
arbusta 605
arbustum 40
arca 36.39 110.871.876
arca panaria 239
arcæ 42
arcæ repositoriæ 106
arcanum 172 514
arcere 411
arces 178
architectari 702
architectura 226
architectus 224
arctare 218 627.640
arcturus 495 505
arcus 21.414 692
arcus dolosus 733
ardea 437
ardenter infectari 128
ardere 70.128
ardescere 128 219
ardor 200 260.220
ardua loca 732
arduũ esse 567
ardu' 567.688
area 84.91. 872
areæ 879
arefacere 127 247.764.796
arefacere terram 821
arefactæ Euro 778
arefieri 401
arena 184.383 527
arens 626
areola 537
areolæ 879
arere 247
arescere 247
argẽteos nummos cudere 640
argento & pecunia adẽpta 671

außsagen 268 580
außsatz 639
außsauffen 93 764
außsaugen 364 365 764.765
außschawẽ 835
außschlagẽ 74 111. 119. 173 206.417.466 611.643
außschöpffen 127.545.728
außschreyẽ 680
außschuhẽ 197 436
außschüttẽ 417
außschwatz 57
außschweiffũg 835
außsehen 187 574.585.835
außsein 105 245
außsenden 805
außsetzg 639
außsöhnen 313 399.463 571
außsöhnũg 314 706
außspannẽ 38 275.375.403 561.594 707 752.796
außspendẽ 413 528.588
außspeyen 281 557.650.659
außsprach 26 320
außsprechẽ 335 379.474.521
ausspruch 268
ausspüren 50 214.217
ausspürũg 214
ausstanckern 67.374.429
ausstattũg 231
ausstehn 255 431 448.531
ausstören 429
ausstossen 237 386.412 436 600.746
ausstrecken 92 372 403.585 594 721.752 796.805 866
aussuchen 217 424
austäfeln 472
austilgen 283 496
austreiben 77 112. 121. 123 139 386.387 388.574
austrocknen 127.247.439 525.617.719
aus vns 358
auswartẽ 255
aus was vrsach 81
auswẽdig 184
auswendig vñ inwendig 687
auswerffen 112 281.356.386 443.557.650 808
auswarts 329
außwickeln 500
auswischẽ 369 666
auswurtzeln 534
auszahlen 809
ausziehen 67 93. 95. 127 197.368.371 444.487.507 595.707 727
auszischen 840
awe 98
axt 98 110 302 319 420 529 683

ναῖος ἀπηνεῦσθαι 721
ἀπιστὸς 47
ἄπληστος 721
ἁπλοῦν 882
ἁπλοῦς 883
ἁπλῶς ἐ τελειῶς ἁλίσκεσθαι 882
ἀπὸ 358.509
ἀπ' ἀρχῆς 514 646.647
ἀπ' αὐτῆς 358 518
ἀπ' αὐτοῦ 358 518
ἀπ' αὐτῶν 44 359.518
ἀπὸ βορρᾶ 636
ἀπ' ἐμοῦ 358 518
ἀπ' ἡμῶν 358 518
ἀπὸ κορυφῆς 344
ἀπὸ μέρους 676
ἀπὸ ὀργῆς 200
ἀπὸ προσώπου 575
ἀπὸ συνταγῶν 162
ἀπὸ σοῦ 358 518
ἀπὸ τίνος 352
ἀπὸ τοῦ αἵματος 68.716
ἀπὸ τοῦ νῦν 551
ἀπὸ τρίβων 450
ἀπ' ὑμῶν 44 358.518
ἀπὸ χρόνων 162
ἀπὸ ὡρῶν 344
ἀποβαίνειν 331
ἀποβάλλειν 107 155.378.487
ἀποβιάζεσθαι 97
ἀποβλέπειν 636 822.873
ἀποβλύζειν 557 650
ἀπογαλακτίζειν 104
ἀπόγονοι 13 122. 64. 170 408
ἀπόγραφα τρισσὰ 811
ἀπόγραφον 617
ἀπογυμνωσις 537
ἀποδαπανεῖσθαι 60
ἀποδαπανοῦν 453
ἀποδέειν 641
ἀποδέεσθαι 615
ἀποδεικνύναι τὰ αἰδοῖα 539
ἀποδείκνυσθαι 693
ἀποδεῖν 229
ἀποδείξῃ 825
ἀπόδειξις 694
ἀποδεκατοῦν 546
ἀποδέρειν 862
ἀπόδεσμος 641
ἀποδημία 435
ἀποδιδόναι 104 344.354.582 770.780.809
ἀποδιδράσκειν 77.591
ἀποδοκιμάζειν 343
ἀπόδομα 397
ἀποδρᾶν 77
ἀποδρέπεσθαι 673
ἀποδύειν 436
ἀποθεριζειν 215 679
ἀποθῆκαι 435
ἀποθήκη 3.96 239.817
ἀποθήκη τῶν σκεύων 584.588
ἀπόθληψις 505
ἀποθνήσκειν 62 94. 129. 284 350.537.792
ἀποικία 296
ἀποικίζειν 100
ἄποιος 885
argento obduxit 635
argento onustus 405
argentũ 5.311
argentum signare 640
argilla 204
arguere 259
argumentum 621
arida 838
ariditas 114 247.617.619 778
aridum 218
aridus 23.247 626
ariel 150
aries 15.69 317
aries vervex 876
aries 241.317 351. 464
arietes apponere 856
ariolus 672
arma 107.150 438.475.527 829
arma deponere 582
arma militaria 806
arma sumere 214
arma virilia 302
armamentaria 880
armare 109 178. 197. 205 507.728
armati 150 205
armatura 150 438.439
armatus 198 630
armenta 776
armentarius 75.425
armentum 51 76
armilla 625
armillæ 840
armoracea 370
armus 170 787
aroma 410
aromata 81. 164
arrha 536
arrhabo 536
arrham ponere 535
arrigere aures 688
arripere 438
arrodi 547
arrodens 343
arrogans 83 156. 257. 331 498.563.688
arrogãter 127
arrogantia 83 550. 573.581 732.761
arrogare 111
ars 858
arteres 520
artes occultæ, clãdestinę 330
artifex 25 86.226
artifex concludens 450
artificia 856
artificium 226
artus 282
arva 536.778
arvina 566
arula 316
arundo 4.104 365.671
arvum 40.407 777
arx 38.58 527.639

BA.

Baal 68
baal berith 70
baal Gad 70
baal Hamõ 70
baal Meon 70
baal peor 70
baals pfaffen 306
baal zephon 70
babylon 46 61
bach 244 383 400 568
bachanten 747
bach kidrõ 648
back dich 384
back dich von mir 637
backen 332 487 753
backhen 31 485.699
backoffen 765
backteise 624
backzahn 321
backzähne 341
bäch 33 398
bäckhe 765
baderbecke 396 623
badstube 723
bahn 486
balbirer 99
balcken 312 314.479.480 625. 684.711 798.849
balcken löcher 314
baldt 166 231. 347.362 598.705
baldt vergehn 10
balsam 439 573.814
balsamholtz 814
balsã öhl 406 815
bandt 430 150.167 174 178.182.223 251.263 312 348 361.484 488.506.602 625.641 758 849
bändtlein 286 336
bär 115.119
bär am himmel 495
bärmutter 193
barfüßig 256 809
barhaubt 590
barmhertzig 463.723
barmhertzigkeit 201.207 610
barth 167
barte 110 302 529
basilisck 578 602.636
bauch 58.98 317.361.643
bauen 63.295 516
bauleut 63
baum 529 713
bauman 63
baumeister 25 224
baumeisterey 225.226
bäum beschneiteln 62
baumgarten 40
baum reben 524
bäurisch 144
baursman 848

BE.

Bebalcken 472

ἀποκαθημένη 120.387
ἀποκαθιστάναι 272.780. 881 887
ἀποκακοῦν 418
ἀποκαλύπτειν 100. 228.300 454.477.537 589.665
ἀποκαλύψεις 9
ἀποκείμενα αὐτοῦ 804
ἀποκεκομμένοι 679
ἀποκεκομμένος 827
ἀποκιδαροῦν 590
ἀποκινεῖν 101 137
ἀποκίνησις 435
ἀποκλᾶν 675
ἀποκλείειν 301 416.450
ἀπόκλεισμα 150 531
ἀποκλίνειν 403 454.590.850
ἀποκλύζειν 121
ἀποκνίζειν 357 658.675
ἀποκολούειν 111
ἀποκόπτειν 63 110. 223. 357 429.674.676 678.679.875
ἀπόκρημνον 826
ἀποκρίνειν 49
ἀποκρίνεσθαι 219 521
ἀπόκρισις 523
ἀποκρύπτειν 34 172.477.510
ἀποκρυφὴ 172 799
ἀπόκρυφον 172 18. 478. 514
ἀπόκρυψις 172 226.636
ἀποκτείνειν 150 205. 232.350 541.626.657
ἀποκτείνεσθαι 40
ἀποκυλίειν 100
ἀποκυλεῖν 500
ἀποκυροῦν 377
ἀποκωλύειν 301 305 527
ἀπολαύειν 461 515
ἀπολέγειν 73 243
ἀπολέπτειν 228
ἀπολεῖν 116 143. 245. 283 301
ἀπολείπειν 179 211.399
ἀπολείπεσθαι 555
ἄπολις 543.712
ἄπολις εἶναι 100 395
ἀπολλύειν 1.94 123. 143. 62 108. 130. 141 283. 378.415 444.470.489 506.590.772 776.812.
ἀπολλύων 674
ἀπολογίζεσθαι 263
ἀπολούειν 723
ἀπολύειν 1.143
ἀπολυτροῦν 83 555
ἀπομέμφειν 789
ἀπόμυξις 163
ἀπομύσσειν 349
ἀπονέυειν 410
ἀπονίπτειν 723
ἀποξενοῦν 409
ἀποξύειν 72 455.676.677
ἀποξυσθῆναι 676
ἀπόξυσμα 456
ἀπόπατες 218
ἀποπέμπεσθαι 112
ἀποπεμπτοῦν 205
ἀποπιέζειν 158

AS.

As 445
ascendere 271 415.506.586 685.729
ascensio 507 508.
ascensus 508
ascia 98.110 319.420.529 677
asina 43
asini 67.505
asinus 117.204
asin⁹ sylvestris 544
aspectus 105 364.378.410 504.694.835 874
aspectus eius 694
aspectus pulcher 822
asper 825
aspera loca 732
aspergere 170 396.397.413
aspergillū 171
asperitas 144
aspernari 519 663.665
aspicere 67 139.378.409 574.693.782 787.790.822 873
aspis 506.578. 602.636.792
assa caro bovina 41
assamenta 42
assare 81.621
assatura 41 621
assella 622
assentari 198
assequi 381 411. 433.559 646
asseres 476 687
assertus 399
asservare 34 816
asseverare 376
assiduè meditari 736
assiduum 242
assignare 241
assimilare 129 217. 373.538 781
assistere 188 271. 328.538
associare 10 739
associare sese 471
associari 471 625
assuefieri 461
assuere 241
assuetus 336
assulæ 465
assumere 338 404.681
assumptio Dialectica 860
assurgere 94 606
assyrius 41
assyria 41
assyriorū 788
ast 3
astoreth 548
astra 180
astringere 518 521.769.834
astrologus 136
astutus, a 532 539
asylum 210 664

AT.

Atadim 13
atræ & densissimæ tenebræ 18
beben 108 739.744
becher 75.86 265. 295.302 427.473.636 644
becher vnnd schaln mit löwēköpffen 314
becherwerck 302
becke 4.299 473. 811
bedechtig 858
bedecken 106 208. 210.211 212. 308.309 319. 344.413 458.475.499 501. 510. 515 518. 567.576 623.635.769 846.857
bedeckt werden 541
bedencken 137 356. 521.635 790.851
bedrengen 384 783
bedrenget 272
bedruckte leut 529
bedruckūg 333 505.614
bedürffen 211 718.791
beelzebub 70 154
beerlein 109 110
befahren 114
befelch 122 239.440.583 598. 612.753 782
befelchshaber 583
befehlen 582 612
befestigen 25 73. 173. 188 240.262.450 461.467.484 492.497.530 561. 660.752 850.881
befestiget 73
befestigt werden 516
befestigūg 530 617.
befeuchtē 168 712.831
befeuchtigung 713.832
befleißigen 142
befressen 426
befreunder 11
begaben 441
begegnen 27 555.680. 683
begehr 763 870
begehren 1.7 76. 111. 200 213. 305. 493 536.570.625 762.764.870
begengniß 145
begiessen 61 170. 234. 390 396.397.413 541. 713. 743 759. 786.831
begirdt 2.200
begierlich 200
beglaubigen 367
begnaden 206 257
begossen 413
begraben 206 291.644
begrebniß 645
begreiffen 12 338.374
begriffen werden 882
behaffesein 534

ἀποπίπτειν 357 418
ἀποπίπτοντα 339
ἀποπίπτων 730
ἀποπλανᾶν 850
ἀπόπληκτος 119 456
ἀποπλύειν 723
ἀποπνίγειν 71 208
ἀποπομπαῖος 498
ἀποπομπὴ 112 498
ἀποπτύειν 107 433
ἀπορεῖν 719 770
ἀπορεῖσθαι 273 515. 560. 755
ἀπορία 426 542. 793
ἄπορος 2. 195
ἀπορύεσθαι 515
ἀπορυμένη 801
ἀπορρεῖν 348 364. 443
ἀπόρρητον 172
ἀπορρήσσειν 512 674
ἀπορρίζοῦν 412 534
ἀπορρίπτειν 144 237. 405. 569 808
ἀπορρύειν 378
ἀπορρώξ 468 826
ἀποσάττειν 600
ἀποσβεννύναι 131
ἀποσείειν 112 417
ἀποσείεσθαι 436
ἀποσείρειν 455
ἀποσκαρίζειν 708
ἀποσκεπάζειν 458
ἀποσκευὴ 732
ἀποσκληρύνειν 690
ἀποσκοπεῖν 572
ἀποσκοπεύειν 635
ἀποσπᾶν 36. 93 368. 412. 436 455. 585
ἀπόσπασμα 98 686
ἀπόστα ἐκεῖ 384
ἀποστάζειν 364 392
ἀποστασία 318 404
ἀποστασίαι 853
ἀπόστασις 363 366. 367. 435 853
ἀποστάται 853
ἀποστατεῖν 366 774
ἀποστατῆρες 853
ἀποστάτης 452 477
ἀποστατικὸς 65 366. 475. 477
ἀποστέλλειν 493 621
ἀποστέλλειν τὸ πνεῦμα 438
ἀποστέλλων 200
ἀποστερεῖσθαι 801
ἀπόστημα 793
ἀποστίλβειν 169 269
ἀποστολαὶ 807
ἀποστολαί σου 806
ἀποστολὴ 806 807
ἀποστρέφειν 137 203. 308. 391 447. 451. 457 477. 481. 510 574. 779. 800 822. 824
ἀποστρέφειν θυμὸν ἀπ' ὀργῆς 780
ἀποστρέφεσθαι 107 403. 433. 779
ἀποστροφὴ 455 478. 780. 781
atramentariũ 673
atramentũ 124
atratus 647 648
atrè 648
atriũ 216. 499
atrocitas 432
atrox 296
attacus 465
attagen 80
attendens 688
attendere 10 58. 461. 688 822
attendi 10
attentio 688
attentus 688
attentus esse 815
attenuare 127 132
attenuari 577
attenuatus 629
atterere 122 743
attestari 502
attingere 381 433. 438. 681
attollere 752
attonitis oculis 529
attonitos habere oculos 721
attonitus 119 456
attrahere 759
attrahere spiritum 764
attrahere ventũ instar onagri 765
attrectare 374 396
attributa 804

AV.

Avaritia 72 633. 863
avarus 72 299. 303
auceps 277
auctio 698
aucupãtes 792
audacter 654
audaculus 162 452
audax 162 296
audire 10. 159. 600. 688 815. 822
audire verbum Dei 671
audiri 815
auditio 334
auditum facere 815
auditus 815
auditus 815
ave 4. 78
avellere 37. 93 357. 442. 585 658. 675.
avelli 735
avere 1. 7
aversa 766 780
aversari 46 107. 381. 403 433. 503. 528 836
aversio 422 447. 454. 455 781. 787
aversio faciei 478
avertere 60 137. 203. 265 308. 312. 391 447. 451. 457 477. 481. 574 590. 779. 800 822. 824
avertere cor 360.
avertere oculos 510
averti 779
behagen 782
behäglich 138 883
behalten 12. 34 227. 285. 294 300 372. 406 424. 530. 564 632. 816. 881
behalten werden 12
behaltniß 35 106. 172. 424 799
beharrlich 343
behawen 576 677
behemoth 51
behencken 524
behender weg 231
behendigkeit 540
behendt 186 231. 347. 667
behẽdt sein 665
behertzterlãdsknecht 318
behertzt werden 324
beheschnitten 749
behoblen 576 677
beholtzen 472
behütten 227
bei 20. 44 647
beicht 252
beichten 249
beide 819
beide hendt vol 214
bei dem feur zurichten 621
beidkopf 127
bei einem gelassen werden 497
bei einem sein 400
bei eintzeln tröpflein samlen vnd ausgiessen 364
beihl 98, 110 302, 319. 420 529
beilager 800
beiligen 52. 800
bein 110. 530
bei nahe 34 166
beischlaff 568
beischlaffẽ 799
beischlefferin 568
beiseit legen 34 816
beiseit thun 137
beiseits weich 94
bei sich lassen 564
beisitzen 876
beispil 694
beissen 435 786
beissent 343
beistehn 188
bei tag vnnd nacht fort postirn 401
bei tausenden 22
bei wem? 372
beiwohnen 94 95. 154. 282 461. 471
beiwohnent 344
beiwohner 283
bekandter 253
bekennen 249
bekentniß 252
beklagen 249 573. 883
bekleiden 326 499
bekrefftigẽ 376 484. 753

ἀποστροφὴ καὶ ἐπιστροφὴ τῶν ἡλικιωτῶν καὶ ἐπιθυμίας 787
ἀποσωπᾶν 30
ἀποσύρειν 36 93.436
ἀποταξίαν 49.97
ἀποταξίωσις 735
ἀποτείνειν 38 406.724
ἀποτείνεσθαι 503
ἀποτελεῖν 354
ἀποτέμνειν 97 110. 111. 339 357
ἀποτυμανίζεσθαι 663
ἀποτύχειν 34 262.306.406 809
ἀποτίλλειν 36 93
ἀποτινάσσειν 377 417
ἀποτίνεσθαι 40
ἀποτυγχάνειν 189
ἀπότομος 615 825
ἀποτρέπειν 265
ἀποτρέπεσθαι 60 265
ἀποτρίβειν 164 352
ἀποτροπιάζεσθαι 107
ἀποτροπαῖος 23
ἀποτρύειν 719
ἀποτύφλωσις 495
ἀποφαίνειν 100 269
ἀποφάσκειν 298 521
ἀποφεύγεσθαι 295
ἀποφέρειν 93 430.506
ἀποφθέγγεσθαι 524
ἀπόφθεγμα 339
ἀποφορὰ 311
ἀποφράττειν 435
ἀποφράσσειν τὸ στόμα, οὖς, ὀφθαλμούς 590
ἀποφυλάττειν 869
ἀποφυσᾶν 417
ἀποφυσᾶσθαι 469
ἀποχωρεῖν 150 506.591
ἀποχωρεῖσθαι 507
ἀποχώρησις τῶν ἡγεμόνων 180 687
ἀποψᾶν 109
ἀποψύχεσθαι 705
ἀπράκλειος 159
ἄπρακτος 507.645
ἄπτειν 681
ἅπτεσθαι 381.433
ἀπωθεῖν 139 164.343.378 387.406.411 774
ἀπωθεῖσθαι 97 103. 165. 255 724
ἀπωθίζεσθαι 98
ἀπώλεια 114 151. 419.430 565.658.686 761.887
ἀπώρυγες 553
ἀπωσθεὶς 110
ἀπωσμὸς 343 712
ἄπυστος 596

AP.

Ἀρα 8
ἄρα ἔδεται τὸν τὸν ἐν ἐμοὶ 559
ἄρα 20.105
ἀρὰ μέλαινα 567
ἀραιότης 535
ἄραγε 18
ἀραίωσις 132 473
ἀρακὸς 642
ἄραιτον 225
averruncare 265
aves 642.755
auferre 30. 73.90.93.96 101. 227.229 265. 313. 318 396.405. 408 415.431. 435 444.454.465 481.500.506 707.815.772 805
auferri 97 145
aufertur somnus eorum 97
aufugere 77 199. 212. 591 661.667
augeri 87 117. 196. 288 560
augere iterum 263
augur 402 524
augurari 245 402.524.672
augurium 402 524
auguriū agere 524
augurium facere 402
auguſtus M. 21
avia, æ, 24
avia, orum 783
aviculæ 638
avidè deſiderare 244 764
avis 503
avis varicolor hereditas mea eſt 503
avita bona 883
avius 761
aula 499
aulæa 281 668
aulæum 31 459
avolare 308 386.421.476 493
aura 130
aureolum 320
aures præputiatæ 539
aureus color 610
auribus percipere 10
auribus truncatum 866
auricularius 816
aurifaber 640
aurifex 640
aurifuſor 640
auriga qui habenas tenet 729
auri maſſa 320
auris, es 10
aurium partes ſuperiores & duriores 884
aurora 795
aurum 155
aurum contuſum 223
aurum compactum 562
aurum obryzum 31.33 562
aurum ophyr 320
aurum probatum 562
aurum purum putum 562
auſcultans 688
auſcultare 1.10 159. 461. 688 707.815
bekreſſtigung 530
bekriegen 333 607.641
bekümern 418 527
bekümmerniß 8.114.248
bekümmerniß ſich einnemen laſſen 712
bekümert 878
bekümert machen 527
bekümert ſein 114. 487.822
bel d abgott 61
beladen 242 448. 518.520 791
beladē ſein 354
belägern 292 615.640
belägert 424
belägerūg 271 614.617
belegen 707
belegt werden 273
beleidigen 22 27. 194. 749
beliegen 340 546
beſſen 378
belohnung 105 533. 859. 883
bemaculirn 373
bemauret 73
bemühen 242
bemühet ſein 522
benambter mā 680
benannt 425
benck 683
benedeien 78
benemmen 423 425
benennen 425
beqnē 138 781
berathen 154
berathſchlagen 267. 356.521
berathſchlagūg 268. 508.521
berauben 56 63, 96. 211 318. 355. 359 423 433. 436 490.512.643
beraubt werdē 809
beraubung 97
beraucht 545 553.795
bereden 116 415.598
beredt 17
beredt werden 599
bereit 186 213. 295. 368 385.548
bereiten 76 109.273.294 538.545.567 572.574.700 875.877
bereitſchafft 186
bereit werden 559
berg 151.152 878
bergementlein 132
bergen 33.359
bergicht 86
berglein 86
berg Sīō 620
berg vnnd thal zuhauff 826
berhamen 50 263
berhüren 381
berichten 278 496
beruff 307
beruffner 681
beruffne verſām

ἀρώμη 505 547
ἄρραψ 536
ἀρρητὸ 185
ἄρρια 531.823
ἄρριλος 204
ἄρρωστος 511
ἀρρωστεῖν 540 (640
ἀρρωστήματα
ἀρρωστῶ 671
ἀρσενία 832
ἄρσην 256 284.782
ἀρτιγενὴς 198 372
ἄρτη 8.191
ἄρτος 70.88
ἄρτρα 49.282
ἀρτηλ 150
ἀρτιδιῶν 358 473.582.728
ἀρτιδιὸ 474
ἀρτιδιὸς 311 345.361.474 575
ἀριστᾶν 468
ἄριστος 227
ἀριστερὸς 56.859
ἄρτιον 194 343.852.720
ἀρχεῖν 294
ἄρχυστος 756
ἄρχτος 115 119.495
ἄρχτερος 495
ἄρμα 729
ἅρμασιν ὑποπτύοντων 732
ἅρμαξα 729
ἁρμάδιον εἶναι 781
ἁρμόττειν 138
ἄρνα 238
ἄρνας 238
ἄρνες 238
ἀρνὸς 238 318.356
ἄρξασθαι ἀρχηγὸς 589
ἀρότης 19
ἄροτρα ὑμῶν 18
ἀροτρία 225
ἀροτριᾶν 224 489
ἀροτρίασις 225
ἄρότριον 489
ἀροτρώσης 337
ἄρουρα 536.40
ἄρουρον 407 848
ἁρπαγὴ 97 592
ἅρπαγμα 97 174.821
ἁρπάζειν 96 190.243.344 545.570.592 764
ἅρπη 163
ἅρπυια 202 755
ἁρραδῶν 536
ἄρρητον μυστήρια 61
ἀρρίζος γίνομαι 841
ἀρρωστεῖν 194
ἀρρωστία 195
ἄρς 238
ἀρσενικὸν 160
ἄρσην 160
ἄρσις 432.449
ἄρτῆρες 449 520
ἄρτος 333.490 604
ἄρτος ἀραιὸς 118
ἄρτυμα 77.621
ἀρχαία 646 647
ἀρχαῖον 647 883 (647
ἀρχαῖος 284
ἀρχαίως 60
ἀρχὴ 195 252.373.395 589.707.868
ἀρχεῖον 144
ἀρχομαι 224

auſcultatio 688
auſpicari 245 522
auſter 134 260.379
auſteritas 144
auſterus 825
aut non 16
autumnus 661
avulſi ab uberibus 350
avulſio 686
avunculus 477
avus 2
auxiliari 468 499
auxiliator 478 492.499.616
auxilio juvare 284
auxilium 274 499.508.516 714.785

AX.

Axes 476
axes rotarum 252
axilla 34 787
axis 32

AZ.

Azymum 365

BA.

Baal berith 70
baal gad 70
baal hamon 70
baal meon 70
baal peor 70
baal zephō 70
babylon 46 61
baccæ 109 110
bacchātes 447
bacchi filii 447
baculo excutere 173
baculus 190 365.404.767 824.838
baculus panis 404
bajulare 448
bajulus 449 520
bajulus argenti 405
balæna 884
balbus 505
balbutiens 505
balbutire 704
ballista 351
balneum 723
balſamum 573 814
baltheus 66
baptizare 233
barathrum 133 148
barba 167
barbarus 80 337.368
bardus 70
barones 185
baſi lapidea 749
baſilica 38.499
baſilici 608
baſiliſci 608
baſiliſcus 602
baſis 5.295 307.662
batus vel Bath 82.445
battus 57
bdellium 50

BE.

Beatificare 41
beatitudo 41
beatum prædicare 41
beatum reddere 41
beatus 41

lung vnd zuſamkunfft 650
beruffung 681
berümbt 680
berußet 553
beſähen 170
beſam 233.266
beſatzung 364 421
beſchären 71 470.678.684 685
beſchatten 802
beſchatzen 538
beſchawen 572 635.702.787
beſchedigē 194 776.786
beſcheidē handeln 277
beſcheren 100 257
beſchicken 548
beſchiſſen vnd betrogen werden 774
beſchlieſſen 30 97. 223, 230 161,300. 484 683.753
beſchluß 571
beſchmirē 204
beſchneidē 162 318. 348. 411
beſchneidung 348
beſchönen 211
beſchreibē 216 320. 582, 871
beſchreibūg 617
beſchuhen 416
beſchuldigen 789 (291
beſchütten 278
beſchützen 106 344 458.468 576.846.847
beſchützer 478 492.498.847
beſchützūg 107
beſchwaren 19 768 (402
beſchwährer
beſchwerē 239 242, 288,323 518
beſchwerlich 103.688
beſchwerlich machen 368
beſchwerlich ſein 288.323 368.650
beſchwerung 243,449,517 528
beſehen 378 409.693.783 787
beſeßner 7
beſetzē 515.615
beſetzt 424
beſichtigē 787
beſinnen 137
beſitzē 282.671
beſitzer 68
beſitzung 12 282.671
beſitzung viler gütter 550
beſondere gnade 343
beſorgen 277
beſprengen 170 234.396.397 413.573. 713
beſſer 56
beſſern 50.887
beſſer ſein 256
beſte 852
beſteckt 452
beſtehlen 106
beſtehn 140 273. 283. 491 517. 653. 782
beſtellen 95 195. 271. 272 358. 516. 517 539. 548 564 582. 683. 799

ἀρχὴ 196.307 356.374.414 627.646.647 655.685.695 767.838.865
ἀρχηγοὶ 34.552 590
ἀρχηγὸς 677 695
ἀρχιεταῖρος 739
ἀρχιμάγειρος 233
ἀρχιοινοχόος 832 868
ἀρχισιτοποιὸς 868
ἀρχιτεκτονικὰ 225.226
ἀρχιτέκτων 224
ἀρχοὶ 237
ἄρχοντες 34.69 107.324.335 432.450.476 549.590.677 721.789.868
ἀρχὸς 790
ἄρχουσα 87.868
ἄρχουσαι 868
ἄρχων 68.241 380.385.414 432.562.655 695.767.807 868
ἄρχων εἶναι 868
ἄρχων περιχώρου 570
ἀρχωρεσίαι 264
ἀρώδιος 437
ἀρώματα 81 164

ΑΣ.

Ασάλευτον 237
ἄσβεστος 99
ἀσβολη 795
ἀσβωλοδὴς 795
ἀσέβεια 202 219.596.754
ἀσέβεια δώρων 863
ἀσεβεῖν 156 202.596.753
ἀσεβὴς 156 202.208.331 509.574
ἀσεβὴς εἶναι 753
ἀσελγαίνειν 560
ἀσελγεῖν 67 865
ἀσελγὴς 81
ἄσημα ἐγκισσῆσαι 501
ἄσημα πρόβατα 501
ἄσημοι 227
ἄσηπτον 750
ἀσθένεια 200 319.529.719
ἀσθενεῖν 114 128.194.319 323.361.637 730.801
ἀσθενεῖς τῇ χειρὶ 679
ἀσθενὴς 200 730.745.827
ἀσθενῶν 194 357
ἀσθενοῦσα 827
ἀσθμένειν 418 764
ἀσιτεῖν 613
ἀσκαλοβώτης 298.334
ἀσκέπτος σπουδάζειν 8
ἀσκοκήλης 40
ἀσκὸς 205.376 393.750
ἄσμα 798
ἀσπάλαξ 298 436
ἀσπίδες 630 807.867
ἀσπιδίσκαι 770
ἀσπὶς 107.299 506.578.602 636.792
ἀσσυρία 41
ἀσσύριος 41
beatus esse, fieri 763
beca 445.833
bel 61
bellaria 344
bello contusum 780
bello invadere 606.607
bellua 191
belluæ marinæ 793
bellum 27.333 439.806
beelzebub 70 154
bene 257
bene affecti 742
bene affectus 803
bene conficere 257
benedicere 76 78.736
bene dici 78
benedictio 78 348
bene esse 235
bene facere 104.235.256 257
beneficiũ 348
beneficus 385
bene placere 284
beneplacitum 748
beneplacitum habere 213 747
bene poti 447
bene precari 78
bene se habere 256
benevolentia gratuita, mutua 275.562
benevolus 385
benignitas 348
benignus 463
bestia, æ, 51 191.266.457 620
bestialis 71

BI.

Bibere 439 831
biceps 121 127
bidens 18
biduum 254
biennium 820
bilanx 10.572
bileam 62
bilinguis 731
bilis 371
bipennis 98 529
bis 578
bis septẽ 769
bison 125
bitumen 204 313
bituminare 204.313
bivium 24 592

BL.

Blandimenta 199
blandiri 198 207.298
blanditiæ 199 563
blandus 327
blasphemia 377
blasphemare 90.376.425 665
bliteus 57

BO.

Bolis 523
bolus 62.569
bona, orũ 731
bestendig 24 550
bestendig auff eim ding verharren 654
bestendig aushalten 581
bestendig aussagen 268
bestendig halten 471
bestendigkeit 295.615
bestendigs wesen 283
bester freundt 739
bestettigen 188 271.294.371 402.413.468 492.517.653 654.659.881
bestien 51.159 191 620
bestimmen 263
bestimbte zeit 162.264.265
best Judianisch goldt 31 33
best kern 399
bestreichẽ 204 235.371
bestreitten 165
bestrewen 396
bestürtzt 119 146.212.456
bestürtzt machen 148.186 861
bestürtzt sein 219
bestürtzt werden 345.491 578.666.702 760.814
bestürtzũg 860
best vnd außerlesenst 56
best vnd edelst eins jedẽ dings 194
best weg vnnd fortgang 599
besuchen 75 118.582.856
besuchung 214
besudeln 83 101.208.238 473.515.573
besudelt 202 553
betasten 350 374
beten 570.736 850.855
beth 34.272 404.700.745 800
beth im feldt 84.537
beth auffs köstlichs schmuckẽ 697
betheuren 376
bethstedt 272
betler sein 282
betrachten 137 572.635.775 838.856
betreffen 381
betretten werden 882
betriegen 106 197.198.415 430.458.532 545.546.598 643.703.774 776 (731
betrieger 303
betrieglich 409 731.733
betrieglich vnd vnrecht handeln 152.198 409 532
betrogen 388
betrogen werden 298 556 599 847

ἀστασία 150 197
ἀσταχὺς 654
ἄστεγος 199 712
ἀστέρες 180
ἀστὴρ 300
ἀστὶ ὑπέρφρων βασίλισσα αρταξέρξου 153
ἄστρα 180
ἀστράγαλοι 32 589
ἀστραγαλωτὸς 577
ἀστραπὴ 56 79 187.327
ἀστράπτειν 79
ἀστρολόγος 136
ἄστρον 300
ἄσυλον 40 210.847
ἀσύμφορον 443
ἀσυνδεσία 47
ἀσύνδετος 47
ἀσύντακτος 886
ἀσφάλεια 107 295
ἀσφαλεῖς τιθέναι 497
ἀσφαλίζειν 497 881
ἀσφάλισμα 174
ἀσφαλτίτης 848
ἀσφαλτὸς 204 313
ἀσφαλτοῦν 204 313
ἀσχημοσύνη 270
ἀσχολία 855
ἄσωτος 477
ἀσωτεύεσθαι 157
ἄσωτος 477

AT.

Ἀταδέμ 13
ἀτείχιστα 587
ἀτεκνεῖν 801
ἀτεκνία 801
ἄτεκνοι 544
ἀτεκνομένη 801
ἄτεκνος 544 801
ἀτεκνοῦν 319
ἀτεκνοῦσα 801
ἀτεκνοῦσθαι 801
ἀτίζεσθαι 40
ἀτιμάζειν 305 378.663.665 762.764.776 812
ἀτιμάζεσθαι 40 812
ἀτιμᾶν 305 663.665
ἀτιμάσαι 55
ἀτιμεῖν 762
ἀτιμία 41.46 55.115.131.305 661.664
ἄτιμος 222
ἀτιμοῦν 126 195.663
ἀτμίζειν 549
ἄτμις 7.551 659
ἀτμὶς καπνοῦ 883
ἄτρπα ποιεῖν 754
ἄτρακτος 570
ἀτραποὺς 145 440.464
ἀτταγᾶς 80
ἀττακὸς 465

AY.

Αὐγάζων 293
αὐγεῖν 146
αὐγὴ 2.155 380
αὔγουστος 21
αὐθάδεια 156 581
αὐθάδεια καὶ πλοῦτος ἀσεβῶν 761
αὐθάδης 498 563
bona fortuna 348
bona spes 651
bona valetudo 91
bona uti valetudine 810
bonitas 235
bonus 235.814
bonus esse 235 256.416
bonus habitus 91.
bootes 310
borealis 636
boreas 636
bos 22.75 586.789
bos sylvestris 770
botrus 801
boves 22
bovilia 747

BR.

Brachiale 626
brachialia 692
brachium 170 638.787
bractea 399
bracteæ 563
brevi 362
brevis vitæ 679
breviter 231
bria sylvestris 544
bruchus 92 177.210.260 698
bruta 80
brutus 266

BV.

Bubalus 205 256
bubilia 747
bubo 437 438
bubulcus 75
buccella 62 300.604
buccella arida sicca 218
buccina 717
buculæ 586
bufo 607
bullæ 406
bullire 204 756
burdo 257 585
bustum 867
butomum 72
butyrum 200
buxus 42

BY.

Byrsa 100
byssus 54
byssus cum auro & hyacintho intertexta 631

CA.

Cabus 425 642
cacabus 593
cacumen 234 468.615.627
cadaver 93 379
cadaver exanime 420
cadaver mortuum 419 555
cadere 348 382.418
caduca 194
caduceator 78
cadus 127 291
cæca 495
cæcilia 21.298
cæcilia utrinque grada 201
cæcitas 467 495
cæcum 442
cæcus 495
cæcutiebant 654
betrüben 204 323.368.527 647.701
betrübt 408 647
betrübent 261
betrübniß 248
betrübt vnnd traurig aussehen 280
betrübt vnnd traurig sein 369.501.792
betrübt vnnd traurig werden 165.204 369
betrug 152.199 409.430.452 532.546.610 733
beuge die knie 78
beugen 92 316 403.449
beulen 176 793
beute 97.490 809.821
beutel 299 375.641
beutelein 220
bewahren 106 190.356.406 424.547.570 576.636.816 846.881
bewahrēt 424
bewapnet 150
bewallet 452
bewässern 713
bewegen 108 137.143.148 153.212.213 222 230 348 386 392.393 394.395.396 514.572.623 701 741.743 760.833.839 852.875
bewegt werdē 108 157.158 183.347.352 392.395.398 559.572.723 741 744.750
bewegt 388
bewegt werden von eim ort zū andern 348
bewegung 141 157.164 348 393.469.483 494.504.702 744.760.761
beweinen 59 883
beweisen 257 557
bewerffen 475
bewilligen 1 245
bewohnen 282 802
bewohnte 68
bezahlen 104 173.189.541 809
bezahlung 174 652.803
bezahlung der wolthat 105
bezaumen 61
bezeichnen 873
bezeugen 502
bezeunen 173
bezwingen 129

BI.

Biegen 92 312.316.361 403.449
bienschwarm 264
bier 859
bierwürtz 526
biesamknöpff 406

αὐθαδία 581
αὖθι ποιεῖν 780
αὐλαία 280 459.668
αὐλαῖον 31
αὔλακες 879
αὐλακίζειν 224
αὐλάξ 84.407 523.537. 823 879
αὐλεῖν 195
αὐλὴ 216. 499
αὐλίδες 425
αὐλίζεσθαι 335 802
αὐλὸς 196 396
αὐλὼν 564
αὐξάνειν 87 89. 188. 196 506.560.584 847
αὐξάνεσθαι 87 196
αὔξειν 89 847
αὔξεσθαι 117 560
αὔξησις 698
αὔρα 130
αὔριον 352
αὐστηρὸν 165
αὐστηρότης 144
αὔται 21
αὐταὶ εἰσὶν 149
αὐταιρετὰ 386
αὐταίρετος 385
αὐτάρ 3
αὐτὰς 43
αὕτη 140.142 155
αὐτὴ 140.142 155
αὐτὴν 43
αὐτίκα 598
αὐτὸ 43
αὐτόγραφον 782
αὐτοῖ 148
αὐτοκράτωρ 216 241
αὐτόματα 457
αὐτόματα ἀναβαίνοντα 471
αὐτόματος 385
αὐτομολεῖν 364 491.810
αὐτομολία 366
αὐτόμολος 492
αὐτονομία 531
αὐχένας 484
αὐχενίζειν 541
αὐχὴν 541
αὔχμηροι 247
αὐχμὸς 353
αὐχμώδης 426
ἀφ' ἡμερῶν 254
ἀφαγνίζειν 189 234. 283. 318 399
ἀφαὶ 382
ἀφαιρεῖν 30.101 111. 127. 227 265. 313. 318 396.431. 433 435.470.481 489.500. 715 772. 805
ἀφαιρεῖσθαι 73 97.111.145
ἀφαίρεμα 397 716
ἀφαίρεσθαι 391 392.393
ἀφαίρεσις 111 433.818
ἀφαιτεῖν 76 762
ἀφανιάζειν 221
ἀφανίζειν 436 441. 812. 813
ἀφανίζεσθαι 131 136. 143. 145 355.436. 470 745
ἀφανίσαι 112
ἀφανισμένη 814
ἀφανισμὸς 373 779.814
ἀφαννεῖσθαι 227
ἀφανῶς 761
cædem perpetrare 208
cædere 90.122 189. 382. 384 400.427
cædere festum 427
cædes 151.218 298.718
cælatura 601 676
cælatura florum, foliorũ, laminarum, concharũ 565
cælaturæ torno perforatæ & perterebratæ 669
cælebs 109
cælum 314 729
cæmenta 701
cæmentum 99 204
cæsaries 399 590
cæsor ligni 189
cæsura 676
calamitas 14 141. 323. 371 496
calamulus 671
calamus 404 503.671
calamus aromaticus 672
calamus mensuræ 672
calathus 464
calcaneus 532
calcar 374
calcare 54.133 272.525
calceamentum 416
calceare 416
calce petere 643
calceis induere 416
calceus 416
calcitrare 67 119.611
calculus 215
caldarium 664
caleb 301
calebita 301
calefacere 201 460. 663
calefieri 201 223
calidus esse 201
caligare 288 292
caligo 454 504.509.524 542
calix 99.295 473.644
calix meus inebrians 713
callere 539
calles 145
callida 532
callidè agere 539
calliditas 540
callidum inire consilium 519
callidus 539
callis 440 486
callosa loca 732
calo 189
calor 201
calor siccꝰ, clarus, & serenꝰ post pluviam 618
calvaria 102
calvaster 684
calvities 85 685
calvitium 685
calumniâ 62 131. 199. 332 465.546
bilden 185 216.273
bilder 63 616
bilder die da erklernng von sich gebẽ 888
bildniß 64.129 216. 353.538
bildt 129. 216 466.624
bildtwerck 669
bileam 62
billigen 346
binde 626 641.692
binden 30.176 312. 406. 533 609.627 691 692. 731.769
bintzen 4.11
birckhan 80
bis 488
bis ans letzt endt 303 514
bis aufs haubt 617.645
bis auff die scheittel 645
bischoff 583
bischoffshut 220.399. 631
bischoffshut abziehen 590
bis daher 147 149.488
bis do oder dorthin 292
biskotte 300 490
bißen 62.569
bißlein 604 765
bis so lang 27 488
bitt 39 550 737.763.785 855
bitten 76.194 550.570.762 763.785. 855
bit anthun 762
bitten vnd fallen 419
bitten vnd flehen 390
bitter 343.358 370 454.825
bitter böße kürbis 584
bittergall 167
bitterkeit 337 370. 371
bitterkraut 370
bitterlich weinen 639
bittersalßen 370
bitt vnd begeren 76

BL.

Blackhorn 673
blanck machen 369.666
blasbalck 418
blasen 417 438.557
bläslein 220
blaß 553
blaßwerden 185
blat 508
blat goldt 563
blattern 52 67.796
blech 218.399 593.620
blechlahn 887
blech schlagen 792
blech schmiden 563.887
bleiben 12 38. 122. 140 282.394.406 407.517.538 651
bleibende stadt 335.363

ἀφάπτειν 384 691.707
ἀφαρπαγμὸς 592
ἀφαρπάζειν 30 589
ἀφεῖλον 94
ἀφεδρὸν 451
ἄφεδρος 120
ἀφεδρὼν 218
ἄφες 431
ἄφεσιν ποιεῖν 813
ἄφεσις 134 262.394.807 833
ἄφεσις ἁμαρτιῶν 463
ἄφεσις κυρίου τοῦ θεοῦ 813
ἀφεστηκότες 454
ἀφέψειν 751
ἀφὴ 382
ἀφηγούμενοι 432
ἀφηνιάζειν 366
ἀφηνιασμὸς 367
ἀφήρηται ὕπνος αὐτῶν 97
ἀφιάζεσθαι 211
ἀφιέναι 179 244.262.403 431.434.497 745.805.822
ἀφιεροῦν 399
ἀφίκεσθαι 216
ἀφικνεῖσθαι 382
ἀφιλανθρωπία 144
ἀφιλύκη 438
ἀφίπτασθαι 308 421
ἀφισταμένη 780
ἀφιστάναι 137 179.108.275 349.360.361 362.378.386 387.391.411 427.433.451 454.487.549 565.819.822
ἀφίστασθαι 366 517.691.715 724
ἀφνιδίως 603
ἄφνω 603 761
ἀφοβία 141
ἄφοδος 130
ἀφορία 281
ἀφορίζειν 34.49 85.106.137 223.396.450 585
ἀφορίζειν τὸν καιρὸν 162
ἀφορίζεσθαι 80
ἀφόρισμα 397
ἀφορισμὸς 98 199
ἀφορμὴ 27 148
ἀφραίνεσθαι 332
ἀφρίζειν 103
ἀφροδισιαστικοὶ 338
ἄφρονες 266 597
ἀφρονεύεσθαι 70
ἀφρόνως πράττειν 460
ἄφρος 678
ἄφρος τῆς χύτρας 193
ἀφροσύνη 7 379.460.598 599.886
ἀφροντιστία 57
ἄφρων 7.211 310.331.379 460.599.885
ἄφρων εἶναι 244
ἀφύλακτος 591
ἀχάτης 79 766
ἄχθος 432.852
ἀχρεῖος 20.60 827
ἀχρεῖον 287
calumniæ 161
calumniari 101 304.604
calumniator 62.731
calvum reddere 100.684
calvus 85.684
calx 383
calx tenuis 112
calx 532
camelo pardalis 163
camelos lactãtes 262
camelus 105
camera 340
camera usuraria 435
cameræ 21
caminus 642
campestria 308
campestria 536
campus 486
camus 221 374
camus in nares 189
canalis 564 631
canales 711
cancelli 91 220.290
candelabrum 397
candens 667
candere 274 423
candescere 423
candidi 185 619
candidati 185
candor albicans 52
candor cujuslibet operis 548
canerc 162 381.521
canis 301
canistrum 120 239.301.464 661
canna 671
canon 672
cantharus 43 312
canthi 84 229
canticum 162 381
canticum terræ 163
cantilena 381
canum ductor 612
caper 498
capere 74.214 229.243.294 336.408.609 670.718
capi 429
capiens 277
capilli Nazaræorum 399
capistrum 210 374.
capitalia 695
capitanei 552 677
capite exerto per clathros aspicere 620
capite nutans 708
capitellum 168 321
capitium femorum 566
capitulum 102 168
cappadox 314
capra 498
capra rupicola 163
caprasylvestris 607
caprea 163 607
bleiben lassen 411.497
bleich 185.281 410.553
bleichen 325
bleich werden 378
blenden 236 495
bletter 129.563
bley 527
blinckernt schwerdt 299
blindt 442 495
blindtheit 467 495
blindschleich 298
blitz 56.79 187.327
blitzen 56.79 338
blochhauß 125
block 280
bloß 128 368
blöß 256 495.537.540
bloß machen 63.537
bloß vnd kahl machen 74 228
blühen 423 466.587.600 620
blum 423.424 620.626
blumen 423
blumenwerck 328 565.587 735
blum võ 6 blettern 842
blut 129.420 423
blutbadt anrichten 427
blutdurstig 130 202.532.626
blutfreundt 84.253
blutfreundtschafft 84.120
bluthundt 130
blutman 130
blutsauge 516
blutschanden 130.209
blutschuldẽ 130

BO.

Bock 317.498 549.862.876
böck 351
bocken 52 866
böcklein 88
boden 687 849
böden 29
bogen 692
bogẽschuß 236 523
bogenschütz 733
bogen spannen 438.494.733
böhrer 425
bollwerck 125 317
boltz 215.806
bölz 64.630
bonen 558
borgen 328 433.480
born 84 504
börnen 70
börnstein 792
borten 220 237.485.486
bosem 622
böß 331.454 491 532.742
böße feuchtigkeit 728
böße geister 862
böße nachred 115

ἀχρίπου 27
ἄχυρα 203.872
ἄχυρον 229 349.692.872
ἀψίνθιον 337
ἄψυχον 420
ἄψυχος 492
ἄωρος 503

BA.

Βαάλ 68
βαὰλ βερὶθ ἢ τῆς διαθήκης 70
βαὰλ γάδ 70
βαὰλ μεὼν 70
βαὰλ μυῖαν 70 154
βαὰλ φεγὼρ 70
βαβαξις 59
βαβυλὼν 46 61
βαδίζειν 55
βάδισις 632
βάδισμα 41
βαδισμὸς 55
βάθη 613
βαθμὸς 508 602
βάθος 82.325 613.687.875
βαθὺ τῶν ὑδάτων 835
βαθύνειν 519
βαθύνεσθαι 519
βαθὺς 519.532
βαίνειν 272
βακτηρία 190 365.824
βάκτρον 365 404.838
βαλαὰμ 62
βάλανος 22
βαλάντιον 299
βαλεῖν χάρακα ἐπὶ τὰς πύλας 856
βάλιστρα 351
βάλλειν 237 249.278.418 569.668.733 808
βάλλειν ἀμφίβληστρον 728
βάλλειν τὸν τόξον 236
βάλλων τόξῳ 733
βάμμα 608
βάπτειν 233
βάπτειν ἐν ἅματι 351
βάπτειν ἐν μολύνειν 233
βαπτίζειν 233
βάραθρον 148
βάρβαρος 80 337
βαρεῖσθαι 288
βάρις 58.144
βάρος 288.432 852
βαρύζηλος 725
βωρύνειν 13.288 289
βαρύνεσθαι 288 323.656
βαρυνωπεῖν 288
βαρὺς 288
βαρύτερος 290
βασανίζειν 813
βασίλεια 38
βασιλεία 356 685
βασιλεῖς 69
βασιλεύειν 356
βασιλεὺς 216 356.385.414 432
βασιλικὴ 38 499
βασιλίσκοι σμικροὶ 241
βασιλίσκος 578 602. 636
βασίλησσα 356 775
βασίλισσα καὶ παλλακαὶ 776
βασκανία 671
βάσις 5.41.49 134.307.578 632.662
capreola 607
capreolus 607
capricornus 163.266
capri sylvestres 266
capsa 36.636 673
capsula 36 636
captare 621
captio 336
captivare 100
captivi 247
captivitas 100 339
captivum abducere 377 633.662
captivus 30 300
captura 339 612
caput 102 108.399.645 695
caput inclinare 645
caput usq; 617
carbasinus 317
carbasus 317
carbo 98.564
carbunculꝰ 79 558.227.418 645
carcer 30.55 112.150.300 450.451.531 612
cardines 34 251
cardines regni 616
cardo 314 615
cardo januæ 616
cardo ostii 561
carduus 133 182.670
carè æstimare, vendere, habere 276
carectum 11 453
carēs corde 211
carere 211
caritas 276
caritas annonę 73
carmelita 316
carmen 381 571
carmina diabolica 176
carmina dicere 524
carnalis 81
carnes distribuere 440
carneus 81
caro 81
carpentū 729
carpere 243
carruca 317
carrus 729
cartallus 464
cartilago 50
carus 276
casa 236.700
casæ 216
caseus 86.223
casia 645
casia aromatica & lignea 677
cassare 391
casses 695
cassis 289
castanea 540
castaneæ 540
castella 36
castellum 236 238
castigare 121 263
castigatio 263 319
castigatus 665
böse pillen die einer verschlucken muß 62
böser art 491
böser bub der ein verkerthen sinn hat 329
böser geruch 618
böser zahn 743
böses 31.742 743
böses aug 742
böses auß vnd ansehens 743
böses gut machen 887
böses mit bösen vergelten 854
böses thun 742
böse zähn 427
bößgeist 7
böß gönnē 742
boßheit 108 465.743.840
boßknecht 784
boßman 356
bößsein 742
böß werdē 45 331
botschafft 324
botschafftē 335
botschaffter 621
botschafft verrichten 621
bottich 501 560

BR.

Brabandische hoffart 220
brachacker 848
brachmonath 844
brachte samen 87
brābeerstrauch 416
brandt 71.125 210.274.294 547.623.639 778
brädtfarb 184
brädtkorn 281
brandtmahl 294.639
brandtopffer 39.304 507
brandtopffer gschirr 508
brandtstadt 71 125
braten 81.485 621.663
brätlein im weinsode 31
bratpfannen 177.622
braun 867
braunfarb 184
braun vnnd blaw geschlagen 192
braun vnnd blaw maasen 176
braussen 147 469.622.760
braut 304
brechen 132 224.588 594 822
breit 38.250 721.836
breit außstrecken 37
breite 711.721 779
breiten 413
breite schüssel/ schalen/ teller 601
breite wartzeln 246
brennen 70 128 274.306 485.639.640 645.663 866

βαστάζειν

βαστάζειν 431 435. 448. 507 518
βάταλος 57
βάτος 46. 82 416. 467
βάτραχος 638
βατταρύζειν 57
βατταριστὴς 57
βαττολογεῖν 57
βαττὸς 57
βατὼν 416

ΒΔ.

Βδέλλα 516
βδέλλιον 50
βδέλυγμα 209 553. 836
βδελύγματα 201 836
βδελυγμὸς 559
βδελύεσθαι 770
βδελυρὸν τὶ ποιεῖν 513
βδελύσσειν 836
βδελύσσεσθαι 46 381. 387. 655 884
βδελύττεσθαι 377

ΒΕ.

Βέβαιος εἶναι 711
βεβαιοῦν 468 660
βεβαιοῦσθαι 711
βεβαίως 628
βεβαίωσις 628
βεβηλομένη 112 195
βέβηλον 553
βεβηλὸς 196
βεβηλοῦν 195 593
βεβρωμένοι 426
βεελαμὼν 70
βεελζεβοὺβ 70
βεελσεφὼν 70
βέλη 64
βελοθήκη 878
βελόναι 629
βέλος 215. 439 806. 889
βελοστάσεις 241 317
βέλτιστα 867
βέλτιστον 194 257. 466
βένθος 519

ΒΗ.

Βὴλ 61
βηλὸς 749
βῆμα 134. 578 596. 632
βηματίζειν 632
βὴξ 502

ΒΙ.

Βία 255. 288 504. 546. 588 592
βίᾳ ἄχθεσθαι 546
βίᾳ καταφερομένος 657
βίᾳ μεγίστῃ 368
βίᾳ φέρεσθαι 760
βιάζειν 19. 27 202. 290. 368 531. 581. 633
βιάζεσθαι 116 190. 368. 522 545. 887
βιαῖοι 33
βιαίως 368
βιᾶν 545
βιαστικῶς 368
βιβλίον 474
βιβλίον τῆς συνοδίας 256
βίβλος 474
βίβλος τῆς ἐκζητήσεως 134
βικίδιον 75
βίκιον 311. 677
βίκος 75
βίος 47. 77 157. 191
βίου πολυτιμία 618

ΒΛ.

Βλάβη 398
βλάμμα 398
βλάπτειν 749
castra 205 486. 606
castrametari 205
castrametatio 205. 416
castratus 476
castrum 58
castus 80
casu 603
casus 14. 319 382. 419. 656 684
catamitus 649
cataplasma imponere 242
cataracta 631
catarractæ cœli 35
catena 182 189. 348
catenæ 167 484
catenationes 251
catenatus 484
catenula 484
caterva 174
catillus 722 729
catinus 673
catinus probationis 513
catulus leonis 95. 313. 336
cauda 20. 163
cauda amputatum 664
caudex 97. 280
cavea 84. 85 301. 425. 642
cavere 155 399
caverna 9. 196 313. 356. 425 429. 468. 642
cavernæ 178 543
caula 300 393
caulæ 9. 182 363. 548
caulæ pastorũ 315
cauliculi & stipulæ lini 597
caulis 49. 280
caupona 157
causa 5. 20. 27 116. 125. 447 532. 726
causæ locũ afferre 513
causam agere 726
causari 101
causificari 513
causidicus 124
cautè agere 149. 277
cauterium 294
cautos & circũspectos reddere 399
cavus 377

CE.

Cedere 95. 150 158. 381. 454 403. 735
cedrata 37
cedretum 37
cedrinus 37
cedrus 37 169
celare 172 297. 323. 359 362. 489
celebrare 146 249. 393. 680
celebrare festum 428
celebratio 140 252
celebris 680
celebritas 140
celer 346. 347 665. 667
celer esse 665
breñende schlägen 755
brennent feur 274
brennent fieber 242
brennent werden 128
brenner 646
bretter 687
bretterwerck 39. 42. 849 853
brey 397. 621 664
brieff 5. 102 320. 621. 782
bringen 43. 52 245. 253. 363 381. 481. 545 681. 829. 839
brocken 604
bröcklein 765
broden 883
bronn 45. 55 379. 504. 561 600 656
bronkreß 370
bronnquell 39 504
brott 333. 604
brotbaum 404
brotbrechẽ 588
brotkorb 464
bröttung 116
bruch 591. 771
brůch 675 738
brůchlein 766
bruchstein 204 576
brůech 50
brucken bawen 656
brucken legen 656
bruder 11
brůderschafft 11 740
brůderschafft machen 176
bruders weib 246
brůder vnnd schwester kinder 520
brůelein 369 397 592
brůelen 107 137. 390. 417 759. 760. 866
brüelen wie ein löw 759
brunst 71
brust 187. 218 401
brůst 118. 501 777
brůsten 515 526
brustharnisch 475. 630. 839
bruststuck 187
brůten 118 460. 700. 723

BV.

Bubẽstůck 596 761. 886
bubenstůck beschließen 334
buch 100. 102 474
bůchlein 474
buchsbañ 42
bůchßen 425
bůchsenmeister 669
bůchsenschuß 236
buchstaben in die haut gepfetzt 673
bucken 316 449. 791
bůffel 205. 256 366
bůhel 620
bůhelein 101
buhle 68
buhler 6. 484

βλαστάνειν 104 134. 587. 626
βλάστασις 134
βλαστοὶ 161
βλαστὸς 134 424. 524. 587 626
βλαστοῦ ἐπανιστάναι 588
βλασφημᾶν 376
βλασφημία 90 377
βλέπειν 378 574.693.835
βλέπων 585
βλέφαρα 494
βλυσμὸς 39.45
βλωμὸς 62

BO.

Βοᾶν 28.107 147. 166. 377 390. 577. 580 622. 629. 634
βόες 22.586
βοὴ 147.166
βοήθεια 274 364. 499. 516 714.847
βοηθεῖν 468 497. 499. 847
βοηθεῖσθαι 284
βοηθὸς 478 492. 499. 616 847
βοηθὸς γίνεσθαι 499
βοηθὸς εἶναι 499
βόημα 147
βόθρος 85. 92 639
βόθρος 55.84 105. 148. 425 564. 601. 783 796
βόθρος ἁλὸς 315
βόθυνος 425 564.613.795
βολίδες 601 630
βολὴς 215.523 537.806
βόλοι 4
βόλος 537
βόρβορος 101
βορεὰς σκληρὸς 636.
βόρειος 636
βορρᾶς 636
βόσκειν 739
βόσκεσθαι 651
βόσκημα 51 740
βόσκημα βόος 807
βοσκήματα 76 740
βόστρυχοι 197.656
βοτάναι 244
βοτάνη 134.544
βότρεις 513
βότρος 45
βοτρύδια 161
βότρυες 801
βοτρυολογία 513
βότρυς 801
βότυνος 45.84 105
βούβαλος 205 256.366
βούκεντρα καὶ ἥλοι 133
βούκεντρον 133 337
βουκόλια 776
βουκόλος 75
βουλαὶ 530
βούλεσθαι. 1
βουλεύειν 267 356.494
βουλεύεσθαι 384 494
βουλὴ 175.264 268. 283. 356 452.513.571
βουνίζειν 607
βουνοὶ 86.608
βοῦνος 84.86.101 576. 608. 620 878
celeriter 168 347
celeriter abire 10
cella 340
cella instrumẽtorum 584
cellula in qua instrumenta tẽpli reponebantur 588
celsitudo 84 85
celeusma 138
censores 571
census 311
centenari⁹ 300
centones 238 487
centrum 662
centum 342
cera 131
cereales fruges colligere 679
ceres 118
cernere 693
certamen 422
certare 421
certè 3.19.23 295
certus 24
cervicalia 471 695
cervicem incidere 541
cervices 484
cervix 321 541.592
cervus 15
cessabunt 57
cessare 32.57 105. 129. 131 179.227. 244 300. 301. 323 406.410.470 517. 529.531 577.665.672
cessare à derelinquendo & linquendo derelinqui cum aliquo 497
cete quæ sub cœlo sunt 710
cetra 644
cetus 117.710

CH.

Chagaph 177
chaldæi 319 568
chamæleõ 297
chamæleontes 642
chanaan 308
charadrius 28 437
charta 102
charus 120 248. 255. 276
cherub,im 314
chænix 82
cholera 167
chomer 445
chordæ 359
chorea 184
chorum agere 195
chorum ducere 183
chorus 174 184
chlamys 102
christus 65.371
chrysolithus 79.889

CI.

Cibare 18.77 243.314. 619
cibaria 4.157 452.604
cibi delicatiores 164
cibi sapidi & delicati 239
cibum capere 77
cibum non capere 613
buhlschafft 69
bühne 749
buhn 438
bündel 4.641
bundt 80 732
bündt 406
bundtgnoßen 69.176
bundmachen 528.691
bundteuffel 70
bunt 533
bunt machen 769
buntwerck gestickt 577
bürde 243 449.519.850
bürg 536
burger 520
burgk 498
bürgschafft 536
bürg werden 535.888
busch 40
bußthun 522 780
buß vnd bekehrung 780
büttel 233 303
butten 42.131 239
butter 200

CA.

Caleb 301
calecutische hüner 76.80
camel 105
camin 291 642
cammer 79
cammericher tuch 54.317 451.652
cammermeister 96
cammer president 96
cammersecretarius 160
cantzler 160
capellen 144 202.648
capittel 102 340
cappadocier 314
cardinel 34
carfunckel 79 227.418.645 889
carfunckel schwer 754
carmesin 316 371
carnir 339 638
caßien 645 677
caßirn 391

CE.

Cedern 37
cedernholtz 37 797
cedern Libani 742
celle 625.648 872
centner 82 300

CH.

Chagaph 177
chaldeer 319
chanaan 308
chenix 82
chor 632.648
chorrock 340 631
chrisolith 889
christliche kirch 681
christmonath 234.844
christus 65 371
chronica 134

ϐοῦνος ἔφηϐος 1
ϐοῦνος μαρτυρίας 103
ϐοῦς 22.75.586 789
ϐούσικον 46
ϐουστασίαι 747
ϐούτομον 72
ϐούτυρον 200
ϐοῶν 509

BP.

Βραγχιάζειν 224
Βραδύνειν 12 345
Βραδὺς 38
Βράζειν 204
Βραχιονιστῆρες 602.770
Βραχίων 170 638.787
Βραχὺ 166.362
Βραχύνειν 679
Βραχύνεσθαι 164
Βρέγμα 102.541
Βρέμειν 147 390
Βρέφος 503
Βρέχειν 113 168. 234. 278 352. 360. 541 713.786
Βρόγχος 110.192 330
Βρόμος 619
Βροντᾶν 108.741 838
Βροντὴ 741
Βρῦχος 92.177 210. 260. 281 698
Βροχὴ 113.352
Βρόχοι 199
Βρυγμὸς 390
Βρύος 619
Βρυχᾶν 417
Βρυχᾶσθαι 137 390.759
Βρύχειν 223 390
Βρύχυμα 760
Βρῶμα 18.77 319
Βρῶμος 618
Βρῶσις 18.77 771
Βρώσκειν 18

BY.

Βύας 437
Βύειν 13.14
Βυθὸς 613
Βυρσὴ 100
Βύσσος 54.798
Βύσσος σὺν χρυσίῳ καὶ ὑακίνθῳ συγκαθυφασμένη 631

BΩ.

Βῶλοι τῆς γῆς 848
Βολοκοπεῖν 132 847
Βῶλος 88. 62.96. 111.527 569
Βωμὶς 316
Βωμοὶ 63
Βωμὸς 154
Βωμὸς κυρίου 36 150

ΓΑ.

Γαβαὼν 86
γαβαωνῖται 86
γάδ 88
γαζοφυλάκια 106
γαζοφυλάκιον 435
γαῖα 5.39.194
γαλάαδ 103
γαλααδίτης 103
γαλαθινὰ μοσχάρια 826
γαλεάγρα 450
γαλεώτης 297
γαλῆ 194.297
γαλιλαῖα 101
γαλλία 640
cibus 18.47.77 157. 333. 612
cibus quilibet 216
cicatrix 176 639
ciconia 209 437
cidares 86
cidaris 291 321.602
cidaris linea 631
cimbri 106
cimicaria 476
cincinni 197 656
cincinni capitis 620
cinctorium 178
cinctura 178 450
cincturæ 229
cinefacere 135
cinerei coloris 25
cingere 10 228. 275.312 501.524
cingi 10
cingulum 10 178.350. 597
cingulum sapphiri 673
cyniphes 308
cinis 33.135 383.527. 701
cinnamamum 672
cinyra 309
cippi 63.289
cippus 451.631
circi 229
circinare 181
circuitus 101 443.447
circuitus circa templum triũ contignationum 44
circulare 181 447
circulatus 533
circuli 229 686
circul⁹ 101.181 189. 234.300
circum circa 447
circum agere 169.447
circum aspergere 170
circũcidere 318 348. 411.678
circumcidi 252
circumcisio 147.348
circumcingere 524
circumcludere 210
circumcursare 500
circumdare 32 275.292. 309 312.326. 447 451.467. 499 501.521. 524 691
circũdatus 452
circumducere 228. 447
circumferentia 450.533
circumgirare 2.456
circuminducere 211.326
circumire 447 456
circumligare 615. 631. 691
circũplecti 32 175.338. 490
circumplicari 448 (487
circumponere
circumquaque 292.447

CI.

Cibeben 247 626
cimmer 180 340.872
cinober 842
circkel 181
circkelrundt machen 181
cistern 45.55
cither 113.309 485

CL.

Clamant 509

CO.

Coagulirn 640
colica 184.193
collation bey einer todten begẽguiß 720
collegien 30
color 842
cõpagnia 650 651
compositio võ allerley gewürtz 465
concubin 568
confect 164
conficirn 751
constitutiõ 217
conterfey 466
contract 664
copey 604 783
copy 299.734
copybrechẽ 292
corallen 695
coriandersamẽ 88
corinthlen 521 626
cörper 93.555

CR.

Credentz 302 471.473.689
creta 318
creutz 371
creutzbandt 479
creutzigen 22 275.287.448 873.878
cristall 88.160 291.645

CY.

Cymbeln 623 811
cypreß 313
creutz elendt vnd leiden 371.873
cypreßenholtz 80
cyrus 317

DA.

Da 43.556 814
da alle hoffnũg verlohren ist 477
da aller safft vñ krafft beysammen ist 333
da alles auffs höchst kompt 87
dach 309.363 459
dachkorn 777 778
dachrinnen 631
dachs 875
dachsfehl 875
da das jar auß ist 655
da das jar vñ war 780
da das wasser aneinander helt 229
da der krieg befestiget ist 103
da du auff 42

γαμηλιὼν 844
γαστὴρ 58.98 643
γαστροκνημία 786
γαυριᾶν 514 736
γαυριᾶσθαι 750

ΓΕ.

Γὲ 105.753
γεβὰ 86
γεγενημένον 259
γεέννα 98
γεῖσα 240
γείτων 95.694 802
γελᾶν 619
γέλασμα 826
γελοιάζειν 619
γέλως 619.853 887
γέμειν 354
γεμὴν 753
γενεὰ 122.170
γενεαὶ 271
γενεαλογεῖν 256
γενεαλογία 256
γενεὰ σκολιὰ καὶ διεστραμμένη 602
γένεσις 169.259
γένημα 26.392
γενήματα χειμάρου 1.26
γενήσας 258
γενήσασα 258
γεννᾶν 258.394 407.671
γεννηθέντα 271
γένος 259.353 518
γέρμανοι 106
γέρων 167
γεύεσθαι 239
γεῦμα 239
γεφυρᾶν 656
γεφυρὸν 656
γεώργια 480
γεωργία 480
γεώργιον 848
γέωργος 17.19 247

ΓΗ.

Γῆ 5.39.194 250.527
γῆ ἄβατος 98
γῆ διψῶσα 619
γηθεῖσθαι 122 179
γῆ κατακλύσεως καὶ κατακλυσμοῦ 613
γῆ κεχερσωμένη 31
γημήτηρ 118
γήραμα 167
γηρᾶν 166
γῆρας 114.167 275.303.854
γηράσκειν 166

ΓΙ.

Γίγαρτον 155
γίγας 525.744
γίγαντες 419 721.744
γιγλυμὸς 314
γιε 99
γίνεσθαι 143 258.294.545 781
γίνεσθαι κραυγὴ 815
γίνεται 338
γινώσκειν 252 409
γινώσκειν νῦν κυρίου 877
γινώσκεσθαι 264

ΓΛ.

Γλαῦξ 204 437.608
γλεῦκος 525 889
γλίχεσθαι 1.7
γλυτὶ 237 561.790
circum rotere 32.668
circũsepire 91
circumspargere 397
circumspecte agere 277
circumtondere 678
circumvagari 95
circumvagus 95
circumvallare 275.463.475 615
circus 380
cirri 197.656
cista 79.299 636.673
cisterna 45 55
cisternæ 711
cistula 299 673
cithara 113.309 381.485
citius 186
citò 186.705
citò consumi 10
citò, citissimè abire 401
citra 482
civis 520
civitas 251 295.505.684
civitas muro cincta 731
civitas ruinæ 152
civitates 495 505.544.684
civitates indictæ ad refugium 264

CL.

Cladem accipere 237
clam 225 324.510
clam insidiari 35
clamans 509
clamare 28 107.147.166 307.399.577 612.629.634 680
clamitare 716
clamor 12.28 107.147.166 613.634
clamor clamãtium 712
clamor lamentabilis 377
clanculum se continere 510
clandestin⁹ esse 510
clarè 45
clarus 617
classis 410
clava 305
clava Herculis 559
claudere 14.99 300.416.461 450.477.529 675
claudere portam 623
claudi 408
claudicare 178 219.576.624
claudum 664
claudus 576
claud⁹ esse 178
claudus fieri 576
clavi 465
clavis 601
claustra 183 363
claustrum 450 531.600
clausura 450
clemens 463
da eine die beim entzwey gebrochen werden 748
da einem die haar gen berg stehn 861
da einem vnversehens das hertz erschrickt 245
da einem vor leide vnd freuden das hertz entgeht 556 708
da einer gantz dahinfelt 219
da einer hinfelt als ob er todt wer 880
da eins am andern helt 849
da etwas informē vñ gießen wol gereth / wolgefelt 115
da hab ich mein leben auff die faust gesetzt 283
daheim 58
daher gehn 145
daher plaudern 557
daher sagen 412
dahin 43.148 149
dahinden ausschlagen 67
dahin es sihet 105
dahinfahrē 93
dahin gehē 347 354 358.535 537
dahin gehn 32 93 173. 415 440 476
dahin nimmen 231.350.405 433.444.479
dahin raffen 406.760
dahin reissen 338 470
dahin richten 150
dahin sich etwas wendet 105
dahin sichs richtet 105
dahin werffen 310. 752. 808
da ir noch 491
da ist kein kraft mehr zu gebehren 259
da man dz haar frey wachsen lest 590
da man einem zu nahe auff der seiten ist 609
da man sich vor der arbeit forcht 530
da mā vor eim die augen zuthut 456
damascus die verlaßne stadt 221
dampff 7 659 883
dampffen 549
danckſagē 249
danckſagung 143 146. 252
da nichts zu sein scheinet 779
da oder da 22
da oder do. 27
darauff als geht vnd sicht 615

γλυκάζειν 375
γλυκαίνειν 375
γλύκασμα 375
γλυκασμὸς 526
γλυκὺς 375
γλυκὺς εἶναι 357
γλυκύτης 375
γλύμμα 601 669
γλυπτὰ 616
γλυπτὰ δηλώσεως 888
γλυπτὸν 466 529.577
γλύφειν 185 215.517.666 600
γλυφὴ 601 676
γλυφὴ περὶ κεκοσμένη ἀμφιταμώμῳ ἀμφιτάπεις 189
γλῶσσα 340
γλωσσότμητον 442
γλωσσοχαριτοῦν 198

ΓΝ.

Γνάθοι 753
γναφεὺς 289 704
γνόφος 454 509.524.542 861
γνοφοῦν 490
γνώμη 753
γνῶναι 252
γνωρίζειν 252 353.409
γνωρίζεσθαι 252
γνώρισμα 293
γνώρισμος 253
γνώσεται 280
γνωστὴς 253
γνωστὸς 252

ΓΟ.

Γογγύζειν 8.19 137. 330. 629 704.850
γόγγυσις 330
γογγυσμὸς 137
γόμερ 106
γομὸς 520 204
γοῦν 753
γομφιασμὸς ὀδόντων 427
γόνατα 78
γόνατα ἰωσὴφ 78
γόνατα κάμπτειν 316
γόνη 78

ΓΡ.

Γράμματα 5 320
γραμματεῖα 474
γραμματεῖον 102
γραμματεῖς 474
γραμματεὺς 216 474.797
γραμματικὴ 132
γραμματοεισαγωγεὺς 797
γράφειν 216 224
γραφὴ 320
γραφίον 503
γραφὶς 220 669
γραφὶς σιδηρᾶ 503
γρηγορεῖν 831
γρύζειν 222
γρύψ 437 589

ΓΥ.

Γυμνὴ 540
γυμνοὶ 540.592
γυμνὸς 128 540
γυμνότης 256 537
γυμνοῦν 63.539
γυμνοὺς 540
γυναικεῖον 776
γυναῖκες 17 29
clementia 343
clima 396
climata 162 262
climax 464
cloacæ 183
clunes 237 561.597
clypei 630
clypeo protegere 344
clypeo tegere 248
clypeus 107 299

CN.

Cnidion 182

CO.

Coacervare 383.608.644
coacervari 264
coacervatio locustarũ 439
coagmentare 111.470
coagulare 640 673
coagulari 242 272.673
coagulatio 674
coagulum 115
coaptare 175 683
coarctare 178 218. 384. 614 627.640
coarctati 272
coarctatio 609 628
coassatio 39 472
coccinum 316
coccus 260
cochlea 133 201.330.447
cochlear 313
cochlidiũ 447
coctile 397
coctio 31.81 398.621
coctum 81
coctura 31.81
cocus 81.233
cœmiterium 121
cœna 47.77 604
cœnacula perstatilia 714
cœnaculum æstivum 180 687
cœnaculũ superius 507
cœnare 333
cœnum 101 237.456.618
coercere 177
cœtus 191 264.265.489 548.706
cœtus convivantium 720
cœtus convocatus 650
cogent 477
cogere 28.231 395. 531. 581
cogere nubes 523
cogere pecus 498
cogitare 26 47. 129. 137 357.521
cogitatio 161 226.274.388
cogitatio dolosa 734
cogitationes 282.548
cogitationes ascendentes 508
cogitationibus & curis affici 528
darauff man ein aug hat 378
darlussstein 134
darlaßen 272
darmgicht 184 193
darnach 13
darnider hawe 5 4
darnider legen 232.418
darnider ligen 232 325
darnider werffen 179.186 344 402.407 418.462
darre 115.720 793
darreichẽ 197
darthun 216
darumb 295 483 509.532
darumb das 81 483.532
darumb das nicht 63
darstellen 605 843
darvonfliegen 386.421
darvonfliehen 212
darvongehn 226.448.454 482.745
darvonheben 615
darvonkommẽ 356.570
darvonlauffen 661
darvonspringẽ 582 665
darvonstehn 724
darzuthun 263 470.752
darzuwerffen 263
das 42.43. 140. 142. 155
das allergeringst steublein das auff die wag fellt 794
das alles vberwindt vñ mat macht 267
das alles vertreibt 267
das angesicht richten 264
das angesicht verfellt 419
das da ausgeht 270
das da fleißig zuhört 688
das da leichtlich zergeht vñ verschmacht 361
das den hunger vertreibt 356
das einem am bequembsten ist 622
das einem wol bekädt ist 410
dz er im damit gute freundt macht 722
dz euserst verschneiden 678
das gantz vnd gar verbrädt wirdt 304
das garaus machen 282
das Gott nit gebotten hat 457
das hertz fallen stucken lassen 528

γωνιὰ 17
γωνὴ 16.69
γωνὶ αὐτῶ 17
γωνὶ ἐνσεσώπος 694
γωνὶσι 17
γωνὶ πίπτουσι 259
γωνὶ τῶ ἀδελφῶ 246
γοῦν 725.181 275
γόμφος 669
γῦψ 15.114 124. 437. 675 694
γύψος 99

ΓΩ.

Γῶν 92
γωνία 34.552 575.677
γωνίαι 156
γωνίας 575
γωνίδια 156

ΔΑ.

Δαΐδιν 291
δαὴς 246
δαιμὼν 70
δαιμόνια 620 862
δαιμόνιον 781
δαίνειν 435
δαιτυμὼν 128 131.405.741
δαιτρὸν 131
δαιτυλιος 230 234
δαιτυλίης 486
δαιτυλοι 58
δάιτυλος 608
δαὶς 7.125 338
δαμάζειν 130
δάμαλις 486
δαμάλις 586
δάμασσε 129 130
δαμαστὴς σπλαγχνῶν 221
δαὴρ 7
δαιτίζειν 328 433.481
δαιτίζων 328 434.480
δαιτιζόμενος 328
δαιτὴς 328
δαιτικὸς 328
δάκνειν 435
δακτυλὸς 745
δάκρυος 134
δάκρυσι 862
δὰς 291
δασεία 484
δασὺς 742
δασὺς 448.484 845
δαυτὸν 467
δαυτοὺς 39 828
δαυτὺς 862
δαυτῶν 845
δαυὶδ 120
δεξιὰς ἰυφυλείας 742
δεξιὴ 169
δεξιὸς 385

ΔΕ.

Δεδεγμένων ὁ συναλγέσι καχοῖσιν 627
δεδοικότες 792
δεδοκασμένος 747
δεῖν 30.627 691
δεῖν 207.419 550. 757. 762 785.855
δεῖσε 207
δεῖπε 207 523. 550. 757 714. 737. 785 855
δεῖπνον 248
δεῖπνον 693
δεῖπνος 693
δεῖπνον 693

cogitaverunt 353
cognata 120
cognatio 120 520
cognatio & affinitas eorum 261
cognatº 11.253
cognita & perspecta 410
cognitio 253
cognitu facilis 407
cognitum reddere 410
cognoscere 252 409
cognosci 252 264
cohabitantes 344
cohabitare 154 282.461
cohærentia 115 603
cohibere 531
cohonestare 552
coinquinare 643
coire 264
colare 167
colere 479
colere amicitiam 727
colla 617
collabi 523
collare 305 348.514. 525 625.697
collari includere 521
collaria 405 692
collecti 531
collectanea 471.692
collectio 644 651
collectum 651
collectum vul-gus 30
collegia 30
collegium sacerdotũ 176
colli ornamentum 195
collidere 362 419.441. 473 725
colligare 115 533. 535. 574 615. 635. 640 692
colligatus 533
colligenda 339
colligere 29.62 111. 113. 554 306. 308. 339 470.519. 675 692
colligere facultates, opes 732
colligi 264
colliquescere 74.398
collis 85.101 575
collisio 559
collisio, contritio fulminis 420
collisiones 365
collyria 426
collyris 325
collocare 273 282.729
colloqui 661
colloquiũ 339
colloquiũ cordis 136
collum 110 321. 541. 617
colocynthis 534
colonia 295
coloniam deducere 100
color 608
color purpureus 260

da sich die thier mitein ander stossen 682
das inner hoffe 651
das joch der sünden fein hart anmachē 863
das jr nit mehr begeren werdet 124
das man billig auslachet 885
das man nit offern darff 553
das man fast schēkondt 638
das man sihet 694
das mich sihet 694
das nicht 23 558
das nicht einmal 558
das nicht fauelenkan 750
das sey fern 195
das sich fein zů im schicke 86.643
das sich gieẽen lest 352
das sich nicht gebührt 457
das sich nicht verrückt 237
das vil stinger klawen vnd krain hat 608
das wendē am tisch vand zu beth 447
datheln 58
davide 120
davids sohn 65
daumen 52
da vnd da 292
da wir noch 491

DE.

Deck 132.213 280. 290.309 314. 330. 363 459.471. 478 501.588.634 857
deckbeth 544
decken 14.92 106. 211. 212 238. 309. 310 413. 458. 461 472. 499.515 518. 567. 635 744.769.847 857
decret 123
deck so mit eim drath angemacht ist 602
deck vber die credentz 689
dein dunckels 31
dein man 17
dein name 812
dem pflantzen sind ein paradiß 806
dein stimb 664
dein vatter 2
dein vätter 2
dein weib 17
demandt 79 143.817
dem das haar bis ins angsicht verschnitten ist 678
dem die haar ausfallē 358
dem die sündt bedeckt sein 212
demnach 149 488

δείλη 438.509
δειλία 529
530. 709. 731
776
δειλιάζειν 360
δείλαια νινευὶ
776
δείλαιοι 776
δειλιᾶν 542
δεῖμα 15.60
51. 177. 232
562
δεῖνα καὶ δεῖνα
568.571
δεινοπαθεῖν 137
δεινὸς 709
δεινῶς ὀλέκειν
567
δεινότης 432
δειπνεῖν 333
δεῖπνον 604
δεῖπνος 47.77
δεῖραι 595
δειρὰς 615
δεισιδαιμονία
573
δέκα 546
δεκάκις 579
δεκαπλασίως ὑ-
περέχειν 251
δέκαρχοι 878
δέκατα 547
δέκατος η, ον 547
δεκατοῦν 546
δεκάχορδον 547
δεκτὸν εἶναι 748
δελφὺς 402
561.643.722
δένδρα πανταδο-
πά 605
δένδρον 529
δένδρον ἠυξημένον
594
δένδρον κάρπιμον
586
δενδρὼν 40
δέξαι 431
δεξαμένη 45
δέξασθαι 294
338
δεξιὰ 261
δέομαι 28
δέοντα 217.604
765
δέος 96.543
562
δέρειν 862
δέρμα 495
δερμάτιον υἱακίν-
θινον 875
δερμάτιον λεπτό-
τατον 132
δέρρεις 286
δέρρις 6.280
859
δεσμεύειν 173
609
δέσμη 4
δέσμη σταχύων
519
δέσμοι 182.598
758
δέσμος 20.312
484. 506. 488
602. 625. 641
758
δεσμότης 30
δεσμοῦν 30.173
627
δεσμωτήριον 30
300
δεσπόζειν 68
373
δέσποινα 69
87
δεσποτεία 356
374.797
δεσπότης 5.68
δεύειν 168.713
786
δεῦρο 259
δεῦτε 141
δεύτεροι 820
δεύτερον ἔτος 820
δευτερονόμιον
820
δεύτερος, α, ον
820
δευτεροῦν 819
δέχεσθαι 643.747
columba 254
261
columba muta
subsurda 21
261
columna 517
526.687
columnæ 63
columnæ an-
gulares 677
columnæ &
statuæ parē-
tis 649
columnulæ fi-
guram scala-
rum referen-
tes 251
colurnus 329
coma 552
coma liberè
nutrita 590
comburere 70
327.621
comburi 274
429.549
comedere 18
333.468
comes 37
comesi 426
cominus agere
693
comis 730
comitatus 37
comitia 264
commeatus 37
612
commemora-
tor 160
commemorare
474
com̄endare 582
commentari-
ensis 160
com̄ercia Dia-
bolica 176
com̄erciū 536
com̄igrare 412
comminisci 48
458
com̄inuere 110
132. 236. 243
419. 441. 580
595. 604. 728
commisceri 61
175. 360. 482
585 (201
commiseratio
commiseratio-
nes 722
commissura 115
809
com̄issuræ 251
commistio 176
452. 535. 536
committere
458.582
commixtio in-
ordinata 61
commoda 604
com̄odare 622
commodū 72
commodum &
fructum per-
cipere 713
com̄olere 236
commonefa-
cere 292
commonefa-
ctio 401
commorari 8
12.256.284
commorari cū
lamento 337
commotio 141
157. 164. 348
393.494. 702
commovere
149. 212. 392
commoveri
157. 183. 398
469.701
commune si-
gnum 414
com̄unicare 34
com̄utare 480
commutatio
352.353
compactum
272.273
cōpages 115.616
dem nichts
mangelt 124
dem schadē nit
helffen wöllen
592
dem teuffel ge-
ben 642
den todt schi-
cken 351
demut 274
523
demütigen 126
128. 157. 248
287 308. 348
398.408. 522
528.708. 783
791 827. 862
demütig sein
630
demütigūg 126
523,828
den 298
dencken 48
129. 137. 225
327.570.747
764.774.850
den gantzē tag
254
dennoch 18
den siñ des her-
ren wissen 877
den sünden er-
geben 554
den werckzeug
aber 18
der 43.91
99. 140. 142
332
der alles gnug
hat 124
der alte ewige
Gott 550
der ambtman
vber die becker
868
der ambtman
vber die schen-
cken 868
d auff sein hef-
fen sitzt 817
der billigkeit
lieb hat 463
der da auff-
weckt 847
der da außspä-
net 404
der da borget
328
der da ewig
bleibt 290
der da hoch
wachsen vnd
steigen wirdt
586
der da hüttet
739
der da leihet
328
der da lernet
336
der da sendet
200
der da stamlet
506
der der erst im
scharmützel ist
548
der des kriegēs
satt ist 780
der den rausch
ausgeschlaffē
hat 737
der die pestilētz
am halß hat
203
der die vorhaut
hat 539
der ein auff-
richt 654
der einem die
ohrn füllet 57
der einē feindt
ist 860
der ein fröliche
botschafft
bringt 864
der ein gewis-
sen ort innen
hat 570

δέχεσθαι πρὸς καρδίαν 780
δέψειν 792

ΔΗ.

Δὴ 376
δήγματα ἀνθρώπιων 414
δηθὰ 647
δήλον 9
δήλος 24
δηλοῦν 815
δηλοῦσθαι 693
δήλωσις 600
δῆμα 657
δημηγορεῖν 405
δημηγορῶν 23 655
δημηουργός 25 227
δημήτηρ 118
δῆμος 94.826

ΔΙ.

Διὰ 20.49 66.81.101.116 483.488.575
Διαβαίνειν 481 637
Διαβάλλειν 304 604
Διάβασις 145 482
Διαβεβαιοῦσθαι 188
Διάβημα 41 578.632
Διαβιάζειν 526
Διαβιβάζειν 482
Διαβολὴ 62.131 199.332.465 546.854
Διαβολὸς 62 731.755.854
Διάβροχος 713
Διαβουλεύειν 521
Διαβούλια 508
Διαβούλιον 513
Διάγειν 52 259.597.660
Διαγινώσκειν 521
Διαγνώμης 753
Διαγογγίζειν 704
Διαγράφειν 210 320.615.833
Διαγραφὴ 617
Διάδημα 315 321.502.631
Διαδύνειν 234
Διάζωμα 178
Διαθερμαίνεσθαι 167
Διάθεσις 205
Διαθέσεις καρδίας 857
Διαθήκη 11.80 187
Διαθρύπτειν 842 588
Διαιρεῖν 73.97 198.400.629 851
Διαιρεῖσθαι 97
διαίρεσις 98 199
διαίρεσις τῶν ὑδάτων 568
διαιτᾶσθαι 471
διαιτηταὶ 571
Διακάμπτειν 92
Διακενῆς 779
Διακενὸν 50 779
Διάκενος 377
Διακινεῖν 760
Διακινεῖσθαι 352
Διακλάειν 594
Διακναίειν 719
Διακοπὴ 88 591.603.676
Διάκοπος 591
Διακόπτειν 71 73.82.591
Διακόσια 342
Διακοσμεῖν 139 829
Διακούειν 799
Διακρίνειν 124 409.593.827
compar 11 176
comparare 76 373.462.671
comparare facultates, divitias 732
compati 487
compedes 167 289.402.451 506.612
compendiosè 231
compendium 231
compesci 512
compilare 72 240
cōpingere 561 615.634.673 691
compingi 272
cōplacere 256
cōplanare 463
complecti 228 338.411.570
complementū 411
complere 72 354.394.450
complex⁹ 570
complicare 102 487.572
cōplicare manus 175
complicatus 484
cōplodere 473
cōponere 413
comportare 62
cōpositio 540 638
compositio aromatica 465
comprehendere 12.111.115 188.433.669 670
cōprehendi 12
cōpressio 505
comprimere 13 14.218.236 362.522.614 615
comprimi 481
cōpunctio 708
cōpunctus corde 287
compunct⁹ esse 708
cōpungere 287
compungi 308
cōputare 226
computrescere 483
conari 8.142 512.526
conatus 513
concamerare 472
concameratio 472
cōcavitas 472
concavus 377
concedere 77 441
concedere quietem 700
concentus 379
conceptaculū 302
conceptio 151
conceptus 151
concertare 370
cōcertatio 125
concha 471
conchæ 299
conchyliū 371
concidere 132 152.230.322 419.441.528 604.676
concidere & conterere cutem 428
cōcidet femur 419
concidit vult⁹ 419
der erhöhet 735
der es freywillig thut 385
der etwz nachlaßē oder vertragē kan 730
der gequetscht oder geschnitten ist 581
derhalben 16 483
der helffen kan vnd soll 785
der hüfft breite 313
der jm̄er fleißig antreibt 797
der ihm selbst nit helffen wil 745
der ihm selbst wolgefellt 563
der ins hertz gestochen ist 287
der kein hertz hat 211.492
der kinder beraubt 544 801
der kinder beraubt vnd erbloß werdē 801
der landtschaft 82
der mehr schuldig ist als er bezahlen kan 876
der mit dē bogen schiest 733
der mit der flucht davon kombt 750
der mit dem hammer arbetet 334
der nurgefallē ist 417
der öffentlich proclamirt wirdt 544
der ort da der bock hinverstossen wardt 498
der rede ein ende machē 672
der schattē vergeht 404
der schwachen hertz 346
der seiner jungē beraubt ist 801
der sich auff die offenbarūg Gottes verstundt 694
der sich großes geistes rhümet 563
der sich herzu nahet 681
der sol geschickt vnnd gesandt werden 804
der vil weiß 252
der vnbilliger weiß erzürnet wirdt 596
der vol schmertzen ist 370
derwegen 295
der wider recht handelt 329
des felßen hēdt 250
des fuß breite 313
des garaus spilen 72
des hertzen angst 287
des hertzen erbtheil vnd gütter 282

ἀφεδρεύω 726
ἄφεσις 572 573.594
ἄφεσις ὕψους 420
ἀφυπνίειν 620 835
ἀφαλάπτειν 167 748
ἀφαλάπτος 748
ἀφαλείπειν 32 255.406.804
ἄφλυκτον 238
ἄφλυκτος 533
ἄφλοιος 675
ἀφλοίσμιος 282 548.860
ἀφλοισμὸς 227.740
ἀφλοισμὸς τῆς κεφαλῆς 739
ἀφλύειν 173 592
ἄφλυτος 173 223.353
ἄφλυσις 174
ἄφλυσις ὠὰ τῆς φυλακῆς 585
ἀφομαλίζειν 774
ἀφομαρτύρεος 249.502
ἀφομοιχεύς 169
ἀφομόνειν 406 407
ἀφομοιάζειν 73 410. 424. 567 586
ἀφομοίασμὸς 568
ἀφομυτεῖν 344
ἀφόμυτος 338 358
ἀφονεύειν 686
ἀφοσιοῦν 161
ἀφοσίως 521 528
ἀφυπνόω 860
ἀφύπνωσις 227 274
ἄφωνια 227.855 857
ἀφωνία 860
ἀφωνία τῆς καρδίας 325
ἀφωνίζειν 564 579. 585. 600
ἀφωνίζειν 565
ἀφ' ἑαυτοῦ 880
ἀφαπαρθενεύειν 82.545
ἀφαπώσῃ ὀδύνων 91
ἀφαπείρειν 180 481.629
ἀφαπείρεος 560
ἀφαπεπισμένα 565
ἀφαπίρων 482
ἀφαπίρειν 74
ἀφαπιάζειν 594
ἀφαφυλαγμένη 222
ἀφαπίπτειν 418
ἀφαπλατύνειν 721
ἀφάπλοκος 845
ἀφανίειν 557
ἀφαπορεύειν 783
διαπορθμήσις 803
διαπόρθμευσις 482
διαπτάπτειν 512
διαπτάπτος 545
διαπτεσσεύειν 621
διαπτίειν 856
διαπτύειν 107 155
διάπλωσις 528 887
διαραίειν 396
διαρήσσειν 73 126. 183. 228 232. 580. 442 600.686
διαρκὴς 550

concilium 264 452.571
concinna & concisa brevitas 231
cõcinnare 241 413. 539. 572 625
concinnitates 203
concio 681
concionari 405
conciones 327
concionator 23. 650. 655
concipere 151 183. 200. 256
concisẽ 231
concisum 442
concitare 143
concitare populum 405
concivis 520
cõclamare 166 634
conclave 180
conclave separatum 98
conclavia 340
cõcludere 450 675.676
cõcludere manu 615
concluſus 300
concœnare 333
concordia 706
cõcremare 306 659
concubit' 522
conculcare 52 54.67.122.133 146. 158. 330 462.464.735
conculcatio 54 736
cõculcator 735
conculcatum 736
cõcumbere 52
concũbere admiſsariò 699
concupiſcere 7. 200. 228 305. 311. 493
concupiſcentia 7. 200. 228
concupiſcibilis 200
cõcurrere 438
concurrere facere 458
concurſare 500
concurſus cornutorum animalium 682
concuſsio 187 469.633
cõcuſsum 443
concutere 63 108. 126. 196 230. 362. 393 542. 561. 719
concuti 98.516 539.634
condemnare 190.496.525
condẽſare 673
condẽſari 242
condenſatio 674
condimentum 397.621
condire 206
condituræ 206
condolere 392 487
conduplicare 312
confectio 374 706
conferre 157 278. 373. 538
conferre beneficia 256
confert 7
confeſsio 252
conficere 183 325. 464. 512 545. 578. 614 719

des Mannes fraw 69
des mehres hertz 325
des menschen wunderbare gedanckẽ 866
des sich zu verwundern ist 567
des tags 254
des verstorbnẽ bruders weib zur ehe nemẽ 246
deuten 357 524
deutlich 45
deutung 603

D.

D. dicentes 57
dich 43
dicht 273.484
dicht darstellẽ 272
dicht geschlagen/fein gezogen gold 689
dick 480.742 814
dicke 135.480 484
dicker / dichter regẽ 697
dicker waldt 484
dicker / zeher koth/leim 481
dick finster wolcken 490
dick in einander 845
dick werdẽ 814.
die 43 140 142. 148. 155 332
die allerbesten Türckischen roß 732
die an eusserstẽ orthen wohnen 678
die armen weisen die du verlaßẽ hast 801
die augen stunden im 653
die aus dem krieg kommen 780
die aus seinem leib kommen 270
dieb 105
diebstal 105
die da 42
die da anhangen 115
die da eilen 186
die das wildt fangen sindt erschrockẽ 853
die darvon fliehen 864
die ein warsager geist hat 69
die gern zanckẽ vnd vberwinden wöllen 364
die erstẽ frücht bringen 59
die heudt am stul 251
die hendt der strick 251
die jenigen so jhrer phantasey wartẽ 674
die ihr erstes kindt gebirt 59
die jr schwachheit hat 120
diele 687
die lügen hat sich selbst betrogen 269

διαρπαγὴ 809 821
διαρπάζειν 55 56.96.821
διαρπαζόμενον 97
διαῤῥέειν 74.353
διαῤῥηγνύναι 93
διαῤῥιστεῦσθαι 356
διαρτίζειν 686
διασαλεύεσθαι 539
διασαφεῖν 45
διασάφησις 603
διασείειν 108 126. 533. 534 542
διασεσωμένος 570
διασημαίνειν 230
διασκεδάζειν 202 232. 249. 560 458. 460. 556 539
διασκέδασις 539
διασκευασμένος 205
διασκοπεύειν 788
διασκορπίζειν 56 169. 170. 387 395. 419. 558 562.586
διασκορπίζεσθαι 558
διασκορπισμὸς 157
διάσμα 414
διασπᾶν 53.63 372. 455. 822
διασπαράσσειν 36.243.580
διασπασμὸς 53
διασπείρειν 56 123. 170. 419 552. 559. 562 585.594
διασπείρεσθαι 387 747
διαστατικῶς παρέρχεσθαι 576
διαστέλλειν 49 57. 93. 155. 215 425. 580. 584 585. 589. 590 591. 851. 594 683.736
διαστέλλειν ἐυχὴν 567
διάστημα 98.111 145.662.714
διαστηματίζειν 632
διαστίλβειν 423
διαστολὴ 57.555
διαστρέφειν 287 492. 496. 506 590. 601. 611 873
διαστροφὴ 150 332. 454. 493 602
διάστροφος 532
διαχίζειν 74
διασώζειν 284 547.570
διασώζεσθαι 864
διασωζόμενος 864
διάταγμα 26 122. 440. 770 782
διάταξις 849 874.877
διαταράττειν 148 212
διατάττειν 185 413.489.539 565.770
διὰ τάχους 705
διατείνειν 372 375. 403. 866
διατελεῖν 422
διατελῶν 242
διατέμνειν 88 318
διατεταγμένον 451
διατεταμένον εἶναι 866
διατηρεῖν 34 227.424.816
διατήρησις 817
confici 143 267.545.702
confidenter 57
confidenter efferre 268
confidētia 543
confidere 57 101. 210. 555 651
configere 362 467
confinium 482
confirmare 188 271.376. 492 653.659
confirmatio 628
cōfirmationes consiliorū 530
cōflagrare 274 549.645
conflare 272 440. 640
conflatile 414
conflator 640
cōflatoriū 640
conflatura 273
conflictari 169
conflictus 446 682
confluentes 4
confluere 390
confodere 239
confœderati 69
confœderatio 176
confortare 60
confractæ sunt 442
confractio 591 706
confringere 90 110. 126. 158 183. 232. 442 444.468.542 592.595. 604
confringere in minutissimas partes 580
confugere 328
confundere 61 62. 75. 458 460.496
confundi 40 222. 298. 652
confusio 46 55.141.452
confusio linguarum 61
confusio oculorum 61
confusio specierum 301
confusus 477
congelare 673
cōgelatio 674
congenitus 73
congerere 5 383. 442. 608
congius 445 644
cōglobare 526
conglomerare 102. 611. 691
conglutinare 424
congratulari 619. 717
congratulatio 717
congredi 94 681
cōgregabo 413
congregare 29 34.91.166.175 262. 339. 395 442.470.474 489.605. 608 634.644.649 681.692
congregari 264. 471.495 651.660
congregatio 30 184. 191. 264 328. 452. 489 531. 644. 650 651.654
die man würgen wil 348
dienen 293 479.519. 841
diener 479 648
dienerin 417
die nichts taug 161
dienst 480
dienstbarkeit 449.480.712
dienstbarkeit befreyhen 589
dienstbotē 480
dienst vñ dackbarkeit beweisen 646
die schnur wird gezogen werden 404
diese 21.332
dieser 91.99 332
die sich vō dir absōdern 724
die vnns weg geführt habē 878
die vom wein geschlagē sein 146
dinckel 77 310
dingen 315
dinte 124
disputirn 257
disteln 133 182. 670.857
disteln vnd vnkraut 46

DO.

Doch 753
doctor 797
dohnen 277 301
dolch 299 631.857
dolmetscher 335
donner 741
donner ergehn lassen 741
donnern 108 741
donnern blitzē vnd schlagen 79
donnern ein schlag auff dē andern 338
donnerschlag 79.187
dorff 96. 313
dörffer 66.112 182. 313. 527 586
dorn 133 179 319.457.465 656.850
dörner 46.182 629.661. 670 799.817. 857
dornicht 182 374.416.476 799. 851
dornpusch 467
dornschwein 675
dornstrauch 13 179.416
dornzaun 13
dörren 125 223. 621. 663 796
dorthin 149 482

DR.

Drach 70 329.602
drauf awē 223
draußen 185
dreck 101.130 217. 270.456 594 (131
dreckshaußen
drehen 447 473.791. 861
drei 811
dreierlei sein 811

διὰ τί; 345
διατιθέναι 489
διατίθεσθαι 318
διὰ τί κατανίστασθε; 432
διατίλλειν 558
διατομὴ 676
διατόνια 686
διατορεύματα 669
διὰ τοῦτο 295 483.509
διατρέφειν 294 389
διατρέχειν 95 145. 560. 576 633. 718. 749 837.865
διατρίβειν 145
διατρύπτειν 110
διὰ τῶν σανίδων καταστέγασμα 472
διαφαίρεσθαι 121
διαφανοποιεῖν 834
διαφαύειν 9
διαφεύγειν 386
διαφθείρειν 173 381.512.795
διαφθείρεσθαι 62 131.218.354
διαφθορὰ 123 783.796
διαφορὰ 577
διαφορεῖν 157 821
διαφόρημα 821
διάφορον 300
διαφυὰς 50
διαφυλάττειν 34 816
διαφωνεῖν 98 582
διαφονίζειν 489
διαχέεσθαι 831
διάχρυσον 320
διαχύειν 406
διαχύεσθαι 633
διαχώριμα 714
διαχωρίζειν 585 593
διγλωσσος 731
δίδαγμα 361
διδασκαλία 9 338
διδάσκαλοι 335
διδάσκαλος 22 216.279
διδάσκειν 22 58.181. 252.278 336.496.593
διδόναι 153.154 253. 361. 396 440. 535. 537 636. 770. 798 829.851.855
διδόναι σημεῖον ταῦ 873
διδόναι φῶς 381
δίδοσθαι 440
δίδραγμον 833
δίδυμα 871
διδυμεύειν 871
δίδυμοι 871
διεγείρειν 60
διεκβάλλειν 871
διεκβολὴ 592 826
διελέγχειν 257
διελεῖν 49.82
διελεύσῃ ἀπ' ἀρχῆς πίστεως 788
διενοήθησαν 353
διεξελαύνειν 73 93.99.481
διέξοδοι 270
διέξοδος 568
διεῤῥάγησαν 72
διέρχεσθαι 259 481. 783. 871
διέσις 131.374
διεσκευασμένος 205
διεσκορπισμένοι 247
διεσπαρμένοι 587
διεστραμένον 664
διεφθαρμένον 664
διεφθαρμένος 202

congregatio Iudæorum 66
cõgregationes 265.413
congressus 682
congruere 175
congruus 138
coni 629
conjectura 115
conjecturare 402
conjicere 245 458.475.672
conjicere se in pedes 629
coniscare 93
conjugare 576 625.627
conjugiũ 522
cõjunctim 255
conjunctio 115 625.691
conjunctiones 479
cõjungere 175 554.255.264 413.691
conjurare 175 691
conjuratio 20 691
conjurationes 330
connectere 483 535.572.574 691
connexio 691
cõnexio aquarum 229
connivere 510
connubio jungere 68
connumerare 311
cõquassare 108 126. 146. 351 367.430
conquassatio 357 (245
conqueri 166

consanguineus 84.253
consanguinitas 84
consarcinabit 661 (729
cõscendere 271
conscientia 388
cõscribere 320 582
consecrare 354 413
consecrat' 399
consenescere 166.549
consentire 1 245.659
consepire 173
conserere 170 405
conserere manus 421
conservare 33 227.424.570 572
conservi 307
consessus 321 452
cõsiderare 137 521.572
considere 555 729
consilia 268 508.548
consiliari' 267
consilium 175 264.268. 283 321.356. 452 513.571
consilium inire 494
consistere 4 188.230. 272 517.653
consitio 405
consobrinis 20
consociare 175
consolari 255 389. 392. 400 401.462. 491

dreifachen 241
drei finger 811
dreihaubtstück Göttliches worts 811
dreyhundert 342.811
drey jar alt sein 811
dreijärig 811
dreimal 578 703 808
dreimal schiessen 279
drei Monath 812
dreinblaßẽ 433
dreischeffelmaß 811
dreißig 811
dreizancket 811
drengen 178 218. 384. 614 615.640
dreschen 6.122 125.173
dreschwagẽ 223
dreschzeit 125
dreßkam̃er 340
drewen 108 165.401. 608
dri 811
dringen 614 581 550
dringen vnnd schneiden 174
drinnen 58
dritt geschlecht 811
drotziehen 792
drüber 482
drucken 218 261. 273. 333 362.384. 402 505. 545 614 840
druckepfeñing 72 303
DV.
Du alzumal 304
dulden 190 431.577
du Man 29
dunckel 484 504.542.794 795
dünnegestrewt 211
dunst 883
dupel 312
dupel ducat 833
dupelpfädt 481
dupelschal 689
dupelschritt gehn 576
dupelte kleider 197
dupliren 241 312
durch 49.66 488
durchaus nicht 63
durchaus nicht nachlaßẽ 746
durchbohren 748
durchbrechen 73.93 591
durchbruch 231 591
durchbruch machen 591
durch die finger sehen 510
durch die hädt Esaie 250
durchdringen 180. 481. 569 629
durcheinander gehn wie die wolcken 169
durch ein sack durchseigen 167
durch ein sturm verschlagen werden 469

διηγεῖσθαι 474
διηγεῖσθαι ἀδολεσχίας 783
διήγημα 820
διηθεῖν 167
διήκειν 76.403 553
διηκνεῖσθαι 554
δίθυμος εἶναι 705
διιέναι 481
διιστάναι 539 585
διίστασθαι 421
δικάζειν 121.827
δικάζεσθαι 726
δικαιολόγος 124
δίκαιον κρίνειν 610
δίκαιον 610
δίκαιος 160.424
δίκαιος εἶναι 610
δίκαιος πόνος 142
δικαιοσύνη 426 610
δικαιοῦν 610 726
δικαίωμα 217 585.827
δικαιώματα 756
δικαιῶσαι 571
δικασταὶ 571
δικαστὴς 827
δίκελλα 18
δικελλίτης 247
δικέφαλος 121 127
δικὴ 121.726
δίκρανος 160
δικτύδιον 845
δίκτυον 819
δίκτυον 220.221 612.755.790 845
δικτυωτὰ 867
δικτυωτὸν 755 819.845
δίνεσθαι 819
διὸ 483
διοίγειν 600
διόπερ 483
διορθοῦν 256 887
διορθοῦσθαι 294
διόρθωσις 108
διορίζειν 22.376 797
διορίζεσθαι 219
διόρυγμα 231 768
διορυχὴ 231 768
διπλὰ 312
διπλασιάζειν 312
διπλοῖς 363 631
διπλόος 312
διπλοῦν 241.312
διπλοῦς 312
δίσερις 726
δίσκος 101
δισσαὶς στολαὶς 820
δισφημία 41
δίτροχον 317
διυγραίνειν 61 712
δίχα μου 43
διχηλεῖν ὁπλὴν 588
διχοτομεῖν 440
δίψα 625
δίψαν 625.837
δίψα τοῦ ὕδατος 617
δίψιοι 619
δίψος 617.625
διψῶν 626
διψῶντες 620
διωγμὸς χριστιανῶν ἐκκλησίας 738
διώκειν 388.709 718.776
διώκεσθαι 708
διώρυξ 244.591 768

ΔΟ.

Δόγμα 123
δοκεῖν τῇ διανοίᾳ 385
consolatio 401
consolatorius 401
consolidare 561
consopire 539 708
conspectus 105 694
conspergere 61 562.573.396 413.573
conspersio 72 540
conspersus 202
conspicuũ 637
conspirare 330 691
cõspiratio 691
conspurcare 54 83
conspurcatus 202
constanter permanere 654
cõsternare 149 186. 230. 382
cõsternari 556 232.346.405 492.578.542
consternatio 195. 232. 543
consterni 405
constituere 30 95. 185. 262 271. 272. 358 371. 373. 413 516. 517. 539 582.683
constituere tẽpus 162
constitutio 217 452
constricta 607
cõstrictio 448 628
constrictiones 223
constrictiones parturientiũ, mortis 170
constringere 173.505. 518 607.614. 615 627. 635.675 691.731
constringere crura ornamentis 505
constringi 481
cõstructio 540
consuere 241
consuetudo 37 116. 133. 502
cõsuetudo mariti cum uxore 522
consulere 134 267.494
consultare 267 356
consultationes 268
consumere 18 119. 282. 301 333. 347. 436 443.453.464 470.614
consumi 32 60. 429. 547
cõsummare 72 300. 301. 303 305.411
consummatio 302. 303. 411 676
consummatio eorum 359
consumptio 114.302
contabescere 114. 119. 301 653.675
contabulare 241.472
contabulatio 472
contagiũ 657
cõtaminare 54 83.195.238
durchführen 259.400. 481
durchfuhrt 482
durchgraben 481.565
durchgehawen 565
durchgehn 234 481.482
durchgeng 803
durchlauffen 797
durchreissen 481
durchschawen 635
durchschlagen 748
durchschlag 231.768
durchsenden 481.482
durchs feur gehn lassen 482
durchs ghirn gehn vñ beide schläff durchstechen 629
durchs hertz gehn 528
durchs loß erhalten 336
durchsichtig 220
durchstechen 132. 425. 481 569.748
durchstochen 669
durchstochen werden 558
durchsuchen 214
dürffen 718
dürfftig 2.195 523
dürre 23.218 260.281.442 617.619.626 719 778
dürre käß 303
dürre krimmen 221
dürre menschen bestien 619 620
dürre örter 224 617.838
dürre wüsteneien 323
dürr gering holtz 678 799
dürrgraß 229 799
dürr hew 799
dürr reißig 274 678.799
dürrwetter 617
durst 625
durst des wassers 617
dürsten 625
dürstige menschen / bestien 619.620
durst leschen 771
dutten 501
du weib 29

EB.

Eben 33.781
ebenbilde 274 466
eben daselbst 530
ebenfeldt 839
eben gleich 11
eben recht 138
ebentheuren 33
eben vmb vnd bey jhm 380
eben vñ gleichförmigkeit 779
eben wolgefallen 284

δοκίδες 479
δοκιμάζειν 56 80.167. 217 640
δοκιμάζεσθαι 276
δοκιμασία 56 75.874
δοκιμαστὴς 56
δοκίμιον 513
δοκοὶ 479. 625 684
δοκὸς 312.480 684
δολερὸς 409 532.731
δολερῶς 225
δολία 733
δολιὸν 199
δόλιος 409.733
δολιότης 199.409
δολιοῦν 198.409
δολίως 731
δόλοι 152
δόλος 161.430 452. 546. 610 733.876
δολοῦν 703
δολοφρονεῖν 152
δόλῳ 731
δόμα 343.347 360. 432. 441
δομάζειν 129
δόμαζα 344 807.883
δόμος 58
δονακὼν 11.453
δόναξ 11.671
δόξα 139.140 267. 276. 288 304. 353. 552 784
δοξάζειν 6.139 140. 249. 288 552.715
δοξάζεσθαι 6.288 552.685
δόξα καὶ μεγαλοσύνη 6
δόξα μου 288
δόρα 862
δόρατα 629.734
δορκὰς 163.607
δόρκων 607
δόρξ 607
δόρυ 208.299 660. 734. 767
δορυμαχία 292
δόσις 154.441
δουλεία 449.480 712.731
δουλεύειν 479
δούλη 826
δουλὶς 23
δοῦλος 479
δουλοῦν 479
δοῦναι 440

ΔΡ.

Δράγμα 21.35 134. 372. 519 670
δράγμη 833
δράκοντες 755
θράκοντες Διάπυροι 867
δρακὼν 70.329 602.884
δράμε 718
δράμειν 718
δράξ 111.212 670. 811. 823
δραπέτης 78 543
δρᾶσθαι 234
δράσσειν 438 670
θράσσεσθαι 670
δραστήριος 191
δραχμὰς μυρίας 697
θραχμὴ 134
δρέπανον 102 133.163. 221.225 344.380
δέπεσθαι 243
δομὰς 59
δρόμεος 229.734
δρομεὺς 732
δρομικὸς 732
δρόμος 718
δροσίζειν 743
contaminatio 553.238
contaminatum 553
contegere 330 461. 499. 92 211.475
contemnere 53 55. 107. 310 409.417.465 482.510. 660
contēplari 187 572.635. 736
contemplatio 187.635
contempta 161
cōtemptor 509
contempttix 509
contemptus 53 55. 108. 146 161. 332. 362 509.596.664 665
contendere 121 142. 255. 370
contentio 125 726
contentiosus 188. 422.726
conterere 90 110. 122. 126 138. 143. 146 152. 158. 164 200.232. 282 297. 301. 352 367.412. 419 441.580. 624 641. 686.728 735
conteri 126 717
conterminatus 86
contextus 638
conticescere 149
contignare 212 472. 635. 683
contignatio 472
contiguus 12
continere 11 12.33.188.294 372. 530.632
continere sese 130
contineri 481
cōtingere 683
continuās 242
cōtinuare 422
continuatio 423
continuò 231
continuò agitari 543
continuò durans 242
continuus 422 423
contorquere 19 287. 601. 611
contra 150 482.508. 520 575.646.684
contractio 628
contractū 664
contra DEVM loqui 566
contradicere 451
contradictio 367.598.726
contra fulcire 466
contrahere 308 470.640.644 675
contrahi 306 595
contra legem agere 331
contra leges facere 492 590
cōtra leges faciens 329
contrario modo 684
ebnen 463 847
ebreer 482
ebreisch 482

EC.

Eck 552.575 677
eckbretter vnd ecksenlen 677
eckel 46.108 158.167
eckel vñ grawen haben 107 528.655
ecken 156.251 252.280 579
ecken am altar 686

ED.

Edel Carneol 320
edelgestein 558 575
edelstein 3 320.562
edict 122
edom 5.121

EF.

Efer 482.483

EG.

Egezinckē 79
egge 225.366
eggen 132.776 847
egypten 711

EH.

Ehe 522
ehe brechē 376
ehebruch 376
ehlich beywohnen 68
ehefraw 69
ehegatte 69
eheliche 68
ehelichen 67
eheliche pflicht 522
eheman 17.68
eher 646
eher dan 243 574.646.647
eherkom̄en 646
ehescheidūg 112 318
ehnlich 11.781
ehnlich vnnd gleich machen 373
ehr 138.140 146.267. 288 353.516. 784
ehr anthū 139
ehr beweißen 139
ehre 767
ehren 139.140 288.449.479 552.715.766 861
ehrenholdt 78
ehrenkleidt 6 500
ehren Monath 6
ehrenwerth 289.680
ehren wirdig 288
ehr geben 307
ehrgeitz 761
ehrin 402
ehrlich 289
ehrlich empfahen 449
ehrlichst 607
ehrne töpff 299
ehrerbittung 140.275
ehr vnnd herrligkeit 6.90 276. 552. 815

EI.

Eiche 15.20 22
eichen ästlein 808

δροσόμελι 358
δρόσος 238
δρὺς 21.22
δρυμὼν 40.225 268.448. 839

ΔΥ.

Δύειν 52.622 834
δυλίζειν 54
δύναι εἰς τὴν γῆν 792
δύναμις 8.15 25.87.170.188 191. 267. 464 498. 514. 530 606.685
δυναμοῦν 492
δύνασθαι 257 294. 363. 530 578
δύναςαι 433 721
δυναςεία 211 449.498
δυναςείαι 87
δυναςοὶ 542 587
δύναςος 4.44
δύνατοι 36 87.721.815
δύνατοι αὐτῶν 35.36
δύναςος 35.289
δύνειν 244 622
δύο 625.819
δύο ἡμέραι 254
δύο ἡμεῖς 819
δύο μυριάδες 697
δύο πτυχαὶ 624
δύο σκέλη, πόδες 316
δύο χεῖρες τῶν ςύλων 251
δυσβάςακτον 405
δύσζηλος 725
δυσθυμεῖν 114
δυσθυμῶς ἔχειν 114
δύσις 872
δυσμὴ 52.536
δυςήχημα 14 554
δυσφημία 46.115 131.816
δυσχεραίνειν 107
δυσώδειν 45
δυσώδης 20.242
δυσωδία 618

ΔΩ.

Δώδεκα 819
δωδεκαδάκτυλον 683
δώδεκα μυριάδες 697
δώματα 88
δῶρα 344 683.807
δῶρα ἀγαπημένα 254
δῶρα διδόναι 883
δῶρα ἔντιμα 344
δωρεὰν 207
δωρεῖσθαι 154.396 441.791
δωρολήπτης 72
δῶρον 154.240 313.339.342.343 349. 361. 432 441. 683. 791 798.803

EA.

Εἶαν 262.822
ἐὰν 20.23.298 328
ἐὰν ἔτι ἐμοῦ 491
ἐὰν μὴ 298
ἐὰν σὺ οὐκ 16
ἐὰν τύχῃ ἄνδρα 68
ἔαρ 162
ἑαυτὸς 421

EB.

Εβδομα 768

contrarium 150.684
contrarius 103 554.475. 688
contrarius esse 144
cõtrectare 350 374
contremiscere 183. 219. 394 623. 702.717
cõtributio 360 386
contributio spontanea 345
contristans 261
contristare 323 527
contristari 165 418. 487. 501 678.712
cõtristatur 419
contritio 529
contritum 126
contritus 40 126.408
cõtumacia 156
contumax 452 477
contumelia 90 156. 222. 332 509.654
contumelia afficere 222 331. 663. 666 735
contumeliosè litigare 546
contundere 90 121. 126. 138 236. 321. 322 351. 382. 410 441,580
contundi 126 666.717
conturbare 51 204.353. 468 506. 527.580 647
conturbari 71 204.709
cõturbatio 141 195. 496. 732
conturbatur cor meũ 457
cõturbat⁹ 647
contus 734
contusa legumina 717
contusio 126 322. 351. 706
contusio massę sanitatis gratia 718
contusum 112 443.466
contusus 126 322
convalere 190
convallis 519
convellere 558 368
conveniẽs 138 381
convenientia 207.520
convenientia mentis 538
convenire 175 245.644
conveniri 264
convenit 7
conventiculũ 706
conventio 706
convent⁹ 264 452. 706
conversari 145
cõversatio 339
conversio 105
conversio infugam 200
convertere 150 225.447. 500 574.601
cõvertere sermonem 116 496
conviciari 90 222.726

eichigt 40.839
eigel 516
eigener 286
eigẽschafft 274 353
eigẽthumb 450
eilen 8.123 186,269.346 347.401,500 665
eilent dahin gehn 10
eilf 546.548
eilfte 548
eilig 186,401 705
eilig vnd baldt 212.317
ein abschew haben 884
einander 12
einander antworten 803
einandere 13
einander faßẽ empfangẽ 643
einander gleich gegen vberstehn 643
einander mutwillig verlassen 585
einander schenden vñ schmehen 546
einander sehen 693
einaugig 610 871
ein bein vnderschlagen 643
einbilden 129
ein bößer vorsatz da sich einer verflucht 851
ein böse that begehn 513
einbrechen 152 186
ein ding vil vñ offt thun vnd geben 289
ein ding wol bedenckẽ 630
ein ding wol können 256
eine 10
einem beystehn 328
einem das leben nemẽ 644
einem die thür weißen 503
einem ein gruben grabẽ 783
einem ein stich ins hertz gebẽ 287
einem erlaubẽ 403
einem etwas beybringen 470
einem etwas einbrockẽ 604
einẽ etwas verschwatzen 557
einẽ etwas verweissen 257
einẽ fabelwerck hersagen 783
einem hart trohen 608
einem helffẽ vñ beystehn 782
einem wol sein 235
einem zugehören 400
einen andern sinn gebẽ 771
einen andern weg gehn 203
einen anfahren 503
einen mit list hinderkriechen 142

ἑβδομάδες 769 773
ἑβδόμας 769 773
ἑβδόμη 768
ἑβδομήκοντα 769
ἕβδομος 768
ἐβεβηλώθη 400
ἔβενος 22.136
ἑβραῖος 482
ἑβραίων 482

ΕΓ.

Εγγαστρίμυθος 7 69
ἐγγίζειν 152.186 384.681
ἐγγίζουσα 682
ἐγγίζων 681
ἔγγιστα 682
ἐγγλύφειν 185
ἔγγνωστον εἶναι 252
ἔγγονα 500
ἐγγόνη 408
ἔγγονος 64.408
ἐγγυᾶν 535
ἐγγύη 536
ἐγγύθεν μάχεσθαι 693
ἐγγυῶν 276
ἐγγυοῦσθαι 264 535
ἐγγὺς 681
ἐγγύτερον 144
ἐγείρειν 183.494 653.881
ἐγείρειν κλύδωνα 468.469
ἐγείρεσθαι 494 660.760
ἐγειρόμενοι τῷ πρωΐ 801
ἐγέρθητι 661
ἐγκαίνια 206
ἐγκαινίζειν 180 206
ἐγκαινισμὸς 206
ἐγχείρειν λόγον 783
ἐγκαλεῖν 121 190.557
ἔγκατα 500
ἐγκαταλείμματα 765
ἐγκαταλείπειν 47 497.559.798
ἐγκαυχᾶσθαι 759 766
ἐγκεῖσθαι 118 700
ἐγκεκολαμμένα 669
ἐγκεχυρασμένον 174
ἐγκισσᾶν 200 256
ἐγκλείειν 450 746.769
ἔγκλημα 40
ἐγκλίνειν 403
ἐγκλοιοῦν 521
ἔγκλυσις λιθῶν πολυτελῶν 770
ἐγκόλαμμα 601
ἐγκολαπτὰ 584 669
ἐγκολάπτειν 668
ἔγκοπον ποιεῖν 248
ἐγκοπεὺς 318
ἐγκοτεῖν 853
ἐγκρατεύειν 33
ἐγκρὶς ἐξ ἐλαίου 340
ἐγκρούειν 887
ἐγκρύπτειν 485
ἐγκρυφία 749
ἐγκρυφίας ἄρτος 490
ἔγκτησις 671
ἔγκτητον τετράποδα 671
ἐγκυλίεσθαι ἔρωτι 515
ἐγκύμονα ποιεῖν 481
ἔγκυος 151
ἐγκύων 151
ἐγπαιγμὸς 668

convicium 90 125.222.726
cōvincere 257
conviviū quod habetur in exequiis mortuorum 720
convocare 649
cōvocatio 650 681
convolvere 101 292.499.630
convolutio 631
coordinare 489
cophinus 239 464
copia 92.343 696.698.706
copiæ 606
copia descripta ab autographo 604
copia scripturæ 439
copiosè dare & habere 289
copiosior esse quam opus est 696.698
copiosissima 696
copiosus fieri 530
coqua focaria 233
coquere 31.81 485
coqui 81
coquina 81
coquinari 81
coquum agere 233
coquus 233
cor 180.556 310.325
coralia 695 716
coram 147 359.381.409 575.643
corbis 239 300.301.464 701
corbula 701
cor cœli 325
cordatus reddi 324
corde compūgi 558.528
corde donari 324
cordum 339
cor hominis 325
cor infirmorū 346
corium 93 495
cor Leonis 325
cor mariū 260 325
cornix 535
cornu 677 685
cornua 685
cornua altaris 686
cornu arietinū cujus usus in anno jubilæo 246
cornua Monocerotis 136
cornua producere 685
cornu ferire 611
cornu petere 381
cornupeta 381
cornu visionis 187
corona 168 304.321.329 400.450.502 533
coronæ 229 486
coronare 501

einen stich ins hertz bekom̄en 820
einem verkleinern beliegen 604
einen vertrettē 571
ein endt nemen 105.179
ein epicurer sein 674
einer 10.11.48 571
einer aus Barbarey 80 337
einer der da irret vnnd verführt sind in Gottes henden 773
einer so wol als der ander 105
eines begeren 228
eines dings vberdrüssig werden 656
eines jahrs alt 820
ein ewigen schlaff schlaffen 284
ein ewiger kauf vnnd verkauff 628
einfäll 251 803
einfallen 152 803
einfal 426 598.883
einfall thū 362
einfeltige kinder 597
einfeltiger 599 883
ein freundtlicher anblick 9
eingang 52 601.632.682
eingeben 458
eingeborne 255
eingedenck sein 582
eingraben 225
eingehawē 225
eingehn 52 481.681
eingeschloßen 300
ein geschrey werden 815
ein gestalt geben 871
eingeweihet vñ angenommen werden 625
eingießen 170
ein gifftigen trunck bringē 470
eingraben 185
einheimisch 169
einhellige versamlung 706
einhergehn 632
einhertrettē 632
ein hertz kauffen 671
einhorn 125 695
einhörner 136
einhundert 342
einig 255
einige hilff 824
einigkeit 798
einigmachē 771
einkehren 335 500 (283
einkom̄ling 95
einkommen 53 245.392
ein könig wehlen 851
einlaßen 644
einlender 15
ein mal 11.578

ἐγχέειν 170
ἐγχείρημα 161
ἐγχειρίδιον 299 734
ἐγὼ 27

ΕΔ.

Εδαφίζειν 92 186. 232. 419 462
ἔδαφος 749
ἔδαφος καὶ ὑπερῷον 687
ἔδειν 18.210
ἔδεσμα 157
ἐδέσματα 47.239 452
ἐδεσμάτων 820
ἔδνα 154
ἔδνα 154
ἐδνῶδης 154
ἐδωδὴς 231
ἐδοδίμωξα 47 157
ἕδρα 3
ἕδραι 237
ἕδραι χρυσαῖ 237
ἐδωδὴ 47.157
ἔδωκα εἰς τὴν χεῖρα ὑμῶν 250
ἐδώμεν 5

ΕΖ.

Εζοχιτὴς 169
ἐζυγωμένα 479

ΕΘ.

Εθέλειν 1.213 228.262
ἐθελοπιλωτὶ μὲ 413
ἐθελοσοφίνη 133
ἔθη 324.432 518
ἔθη ἐχρηστὰ 156
ἔθη συνεστηκότα 764
ἔθνος 94.324 518
ἔθνος 133
ἐθωμοσθη 28

ΕΙ.

Ει 23.328
εἰδὴ 23
ἰδεῖν 186.187 252.559.693
εἴδειν χαυνότητα καὶ ἀφανίζειν 880
εἰδέναι 252
εἴδησις 253
εἶδος 353.504 616. 676. 799 826.871
εἴδος φόβου 263
εἴδωλα 20.70 101. 202. 573 616
εἰδωλοθυσία 457
εἴδωλον 136.466 529. 577. 624
εἴδωλον ὀλιγωρηθὲν 420
εἰδὼς 252
εἴθε 12
εἰκάζειν 217
εἰκονίζειν 185
εἴκοσι 547
εἴκοσι ὄβολοι 833
εἰκοστὲς 547
εἰκὼν 129.216 466.624
εἰκὼν χαλκῆ 624
εἰλαδὸν 92
εἰλεῖν 526
εἰλεὸς νόσος 193
εἴλη 92
εἴλημα 102
εἰλικρινὴς 160
εἰλίσσειν 197
εἰμὴ 32.62
εἰν ἐτῶν 65.66
εἶναι 140.143 273.283
εἶναι ὑπὸ πόνῳ 287
εἶναι τινὶ 800
εἰναίτης 246
εἶπεν 25.376
εἴρειν 483
εἰρωνεύειν 804
εἰρωνὴ 805.810

corona regia 321
coronati tui 399
cor paviduum 702
cor penetrare 324
corpulẽtia 480
corpus 84.93 94.421
corpus mortuum 555.379
corpus prostituere 376
corradere 72
corrasio 72
correctio 108
correptio 257
corrigere 263
corripere 263 292
corroborare 87.214.422
corroboratio 530
corrodens 343
corrodi 547
corrosio firmas introrsũ radices agens 564
corruere 407 418.686
corrugare 547
corrũpere 173 465.492
corrumpi 173 218. 365. 378 395
corcuscare 79 610
corruscatio 187
corruptio 618
corruptũ 664
cortina 132 280
cortinæ 668
corus 204 296. 317. 445
corvus 437 535
corylus 329
corymbi aurei 735
costa 198.624
cotyla 326
coxendix 310

CR.

Crabro 639
crabrones 535
cranium 102
crapulam concoquere 275
cras 352
crassities 135 480
crassitudo 480
crassus 76.135
crassẽ esse 480
crastinum 352
crater 85.314 471.473
crateres 302 508
crates 290
craticula 290 724
creare 76
creare velle 262
creatura 76
crebro 290
crebro facere 289
credere 25
crematio 538
cremium 274 678
crepido 308 499.662
crepis 662
crepitacula 623
crepitaculum 396
crepitare 588 708

ein magt da man lautern wein drincket 817
einmengen 103
einmütig 538
einnemen 74 336. 411. 837 888
ein newen ſack anfangen 590
einöde 15.98 218. 224. 323 536. 619. 761 814
einoder 49
eins 10
einſaltzen 355
einſamlebẽ 48
einſamer 49 102. 255
einſchenckẽ aus einem ins ander 383
einſchiebẽ 470
einſchlaffẽ 708
einſchläffẽ 708
einſchließen 450. 521. 746
einſchneiden 569
einſencken 234
einſetzen 413
einſiedel 48.49
einſpeñiger 315
ein Stadt angreiffen 837
ein ſtarckẽ donner ergehn laſſen 838
einſtecken 138
einſtellen 531
einswerden 245
ein tag 10
eintrauchen 834
einthun 569
eintrag 535 685
eintzel 48
ein verwunderung ſein 261
ein vnbeſcheidener grober menſch 9
ein volck in ein ander lande ſetzen 100
ein wall an die pforten ſchantzen 856
einweihen 180
einweihũg 206
ein wein auff ſein heffen 817
ein wenig anſichtig werdẽ 510
ein wenig mehr 634
einwerffen 237 808
ein wickeln 103 330
einwohner 95 282
ein wort das einer auffengt vnd jhm nutz macht 860
einwurtzeln 652. 840
eiſi 659.674 687
eißen 77.367 402
eißern gefäß 302 (450
eißern gitter
eißern griffel 503
eißern netz 290
eißgraw werden 854
eißſchollen 630
eißzapffen 630

EL.

Ele 23
elenbogen 23 104

εἰρηνικὸς 295 810
εἰρηνικὸς εἶναι 809
εἰρκτὴ 30
εἰρμὸς 849.852 874
εἰσπράκτορες 874
εἷς 11.48
εἰς 490
εἰς ἄβατον καὶ ἀπώλειαν 878
εἰσάγειν 32.338 389
εἰς ᾅδου 763
εἰσακούειν 522 550.815
εἰς ἀλλήλους ἀντιπίπτειν 643
εἰς ἄροτρα 18
εἰς βάλλειν 183 394.596
εἰς βιάζειν 152
εἰς βοηθὸν εἶναι 499
εἰς βολὴ 27
εἰς βόθρον ῥίπτειν, βάλλειν 627
εἰς βρῶσιν 47
εἰς δεξιὰν 260
εἰς δέχεσθαι 644
εἰς διαρπαγὴν 47
εἰς δοχὴ 644
εἰς δύειν 234
εἰς ἐξουσίαν 250
εἰς ἔρχεσθαι 52.145 481
εἰς ζοὴν 191
εἰς ἡμέρας 254
εἰς κενὸν 124
εἰς κύρτον βάλλειν 430
εἰς μαρτυρίαν 490
εἰς μάτην 761
εἴσοδος 52
εἰσορᾶν 787
εἰς παλάτιον 151
εἰς πορεύεσθαι 681
εἰς σεαυτὸν ἐπιβάλλειν 283
εἰς συνάντησιν 4
εἰς συνοχὰς 609
εἰς σωτηρίαν 822
εἰς τὰ ὀπίσω 13
εἰς τὰ χειροποίητα 649
εἰς τέλος σαυτελεῖν 882
εἰς τὸ ἁγίασμα αὐτοῦ 649
εἰς τὸ ὄρος 152
εἰς τὸ στῆθος 886
εἰς τὸ τέλος 514
εἰς τοὺς αἰῶνας 511.514
εἰσφορὰ 118 345
εἰς χεῖρες ῥομφαίας 250
εἰς χολέραν 158
εἶω 26
εἰωθώτος 579

EK.

Εκ 124
ἕκαστος, η 17
ἑκατομβαιὼν 844
ἑκατὸν 342
ἑκατόνταρχοι 868
ἐκβαίνειν 52
ἐκβάλλειν 112 138. 164. 237 377. 387. 436 443. 469. 570 574. 650. 668 808
ἐκβιάζειν 18.429
ἐκβλαστάνειν 626
ἐκβλίζειν 364
ἐκβολὴ 112
ἐκβοτανίζειν 534
ἐκβράζειν 77
ἐκγελᾶν 337
ἔκγονα 271
ἔκγονα ἀπείδων 637
ἐκγράφειν 549
ἐκδανίζειν 435
Crepusculum 509
crepusculũ matutinum vel vespertinum 438
cribrare 396
cribrum 220 290
cribrum æris 290
crinale 371
crines 561
crines perplexi & intorti 197
crocodilus terrestris 297 607
crocus 316 370
cruces 479
cruci affigere 275
cruciare 22 448.708
cruciari 287 448.641
cruciatus 287
cruciatus parturientiũ 174
crudelis 15 130.296
crudelitas 15
crudum 391
crudus 376
cruentare 351
cruentus 202
crumena 299
crux 371
crypta 356
crystallus 88 160. 291. 645

CV.

Cubare 78 700
cubicula 340
cubicularij 565
cubicularius 476
cubiculum 180 625
cubile 272 448.700
cubitalis 104
cubiti 251
cubitus 23 104.671
cubus artificialis 227 699
cubus aureus Salomonis 291
cuculus 437
cucumer amarus 584
cucumerarium 688
cucumeres 688
cucumis 688
cucurbita 661 680
cucurbita agrestis & caprina 584
cudo 299
cui 352
cui contusi aut elisi sunt testiculi 581
cuinam 352
cui sunt 42
cujus 352
cujus causa 81
cujus gratia 81
cujuslibet rei optimũ, opimum 194
cuj⁹ tecta sunt peccata 212
culina 81
culleolus 220
culmi 513
culmina ædificiorum 35
culmus 520 671.692
culpa 40
elendt 23.100 128.141. 149 161. 371. 387 393.496.505 522.544.614 712.761.776 779.781
elendt bawen 100
elendt werden 491
elen lang 104
elephanten 136
elephantẽzähn 136.821
eltern 258
ellendt 34.163
eller 22

EM.

Embter 476
empfangen 151 183.200. 256
empfengniß 151
empfinden 58 727

EN.

Ende 32.86 129. 217. 252 303 453. 482 532.552. 672 679.830
ende der Welt 217
ende machẽ 72 301. 411. 595 676
enden 106.301 393
endern 150 196. 480.532
enderung 578
endtlich 13
endtlich beschließen 770
endlicher verderb vnd vndergang 686
endtschafft 85 295.302. 303 411.423
eng 13
enge des Meers 768
engel 4.19 324.867
engelkopff 314
engelkopffstein aus holtz das nit fault 634
enger vnd versperter ort 592 614.641
enge schlupflöcher 823
englische heerscharen 818
engsten 22 178. 368. 615 641
engstigen 71 124. 218. 261 273. 287.384 418 505. 614 640.840
enickel 64.408
entblößen 228 537.539.589
entblößũg 537
entbrennen 128 200. 203. 219 306.545
entbrieten 111 709
entdecken 100 269 537.665
entfallen 649
entferben 185
entfliehen 77 386
entfrembdung 158.410
entgegen 646
entgegen gehn 279
entgegẽ kom̃en 554.555.646 680. 683.718

ἐκδέειν 756
ἔκδεξις 644
ἐκδέρειν 595
ἐκδίχεσθαι 535 644.851
ἐκδιαβάλλειν 854
ἐκδιηγεῖν 855
ἐκδιηγεῖσθαι 474
ἐκδικεῖν 427 582.726.827
ἐκδίκησις 427 583.590.827
ἐκδικία 427
ἐκδικιτὴς 84 124.427
ἔκδικος 726
ἐκδιωγμὸς 712
ἐκδιώκειν 77 627.718
ἐκδίωξις 712
ἔκδοσις 361
ἔκδοτοι 441
ἐκδοχεῖον 55
ἐκδύειν 487 500.595.600
ἐκδύσεσθαι 596
ἔκδυσις 596
ἐκεῖ 814
ἐκεῖθεν 814
ἐκεῖνη 332
ἐκεῖνος 332
ἐκεῖνοι, αι, α 21
ἐκζέειν 734.756 839
ἐκζητεῖν 67.50 75.76.134.213 217.424.429
ἐκθάμβειν 71
ἔκθεμα 123
ἐκθηλάζειν 365
ἐκθλείβειν 123 322. 333. 614 615.641
ἐκθλείβειν σταφυλὴν 852
ἐκκαθαίρειν 80
ἐκκαίδεκα 841
ἐκκαιδέκατος 841
ἐκκαίειν 439 440.557.645
ἐκκαίεσθαι 203 600
ἐκκαλεῖν 269
ἐκκαλεῖσθαι 269
ἐκκάμνειν 106
ἐκκαύεσθαι 70.128
ἐκκενοῦν 55.74 364.537.727
ἐκκεντεῖν 132
ἐκκήρυκτος 544
ἐκκηρύσσειν 680
ἐκκινεῖσθαι 469
ἐκκλᾶν 822
ἐκκλείειν 74.746
ἐκκλησία 264 650
ἐκκλησία ἁγία 681
ἐκκλησιάζειν 649
ἐκκλησιαστὴς 650
ἐκκλίνειν 197 279. 348. 376 383. 447. 451 454. 480. 503 574. 774. 812 853
ἐκκλίνειν ὑδὼρ 444
ἐκκόπτειν 199 318.427.429
ἐκκρατεῖν 87.188
ἐκκρίνειν 137
ἐκκροτεῖν 473
ἐκκύπτειν 620 835
ἐκλέγειν 56.77 80.413.643
ἐκλεγμένη 56
ἐκλείπειν 32 47. 57. 73. 128 179. 218. 223 224. 267. 274 283. 297. 301 329. 350. 388 439. 453. 470 489. 501. 504 515. 610. 636 765
culpa vacare 426.
culter piscatorius 623
culter tonsorius 99
culti erunt 347
cultri 197
cultri petrarũ 616
cum 20.44 49. 298. 518 521
cum adhuc 491
cum apparuerit 660
cum deliciis frangere 588
cum donis 734
cum ea 44 518
cum eo 44 518
cum festinatione 212
cum illis 44 518
cum impetu dejici 515
cum impetu irruere 710
cum jumentis electis 214
cum maritata fuerit 68
cum molestia dominari 395
cum perturbatione 212
cum pompa, choro progredi 632
cumulare 470
cumulatè porrigere 607
cumuli 608
cumuli aggregati, collecti 609
cumulus 91 101. 502. 608 620
cumulus Salis 315
cumulus testimonij 103
cunctari 12 82. 555. 345 372
cuneare 416 472.526
cuneatim congregare 472
cuneatus 472
cuneus 328
cuniculos agere 74
cuniculus 39
cunila 476
cunilago 476
cupa 642
cupedinarium forum 642
cupere 1.305 625
cupidinis ædes 642
cupressus 80
cuprum 402
cur 345.346
cura 114.253 327.528
cura & cultus 369
curã agere 460
curam gerere 630
curare 253 460. 461.630
curatio 158
curator 24
curetes 318
curia 571
curiosè observare 241
curis angi 114
curre 718
currere 122 718
entgegen lauffen 554.555 646
entgegen sein 641
entgegen setzen 393.578. 730
entgegen strecken 383
enthalten 33 359
entheiligen 195
entlauffen 77 199.591
entledigen 427 435.443
entledigũg des gefengniß 585
entlehnen 480
entlehnet 328
entnemen 30 435
entreißen 589
entschlaffẽ 284 708
entschlagẽ 107
entschuldigũg 571
entsetzen 393 578.730
entsündigẽ 189
enturlauben 403
entweichen 591
entziehen 107 111. 227. 350 359. 391. 489
entzuckũg des geistes 709
entzünden 128 439
entzündet werden 203
entzündũg 71 129. 639
entzündung des geblütts 224
entzweischneiden 569
EP.
Epha 16. 31 82
ephew 680
ER.
Er 140. 142 159
erbar 139
erbare leut 399
erbarkeit 523
erbarmen 139 722.780
erbarmung 201
erbawet 836
erbe 830
erbeben 183 717
erbeinnemẽ 282
erben 198 400
erbgrindt 109
erbgütter 883
erbitten 194 550
erbittern 366 367. 370.376 701
erbittert 343
erbittern in 873
erbittert werden 203
erbitterũg 377
er blieb hangen 12
erbschenck 832
erb sein werden 281
erbsen 558
erbtheil 12.110 282. 400. 830
erbtheil empfahen 400
ercker 15.56
erdbidem 469
erdboden 61
erdcrocodil 607
erden 5.39 265.527

ἔκλεκτα 56
ἔκλεκτον 200 714
ἔκλεκτος νεανίσκος 57
ἐκλέκτους 439
ἐκλελεγμένα 867
ἐκλελογισμένος 117
ἐκλελυμένος 166
ἐκλευκαίνειν 325
ἐκλύειν 323 561. 592. 656 745
ἐκλύεσθαι 267 501. 504. 516 656. 686. 730 745.880
ἔκλυσις 745
ἐκλύτρωσις 555
ἐκμακαρίζειν 41
ἐκμάσσειν 666
ἐκματαιοῦσθαι 136
ἐκμελὴς 885
ἐκ μέσου τῶν ποδῶν αὐτοῦ 703
ἐκμετρεῖν 344
ἐκμυζεῖν 364
ἐκμυκτηρίζειν 376
ἐκ νεότητος μου 491
ἐκνεύειν 454 721
ἐκνήφειν 275
ἔκνηψις 557
ἐκοίμησεν 284
ἐκούσια 386 610
ἐκουσιάζειν 385 609
ἐκούσιον 610
ἐκπᾶν 415
ἐκπέμπειν 805
ἐκπετάζειν 413 593
ἐκπετᾶν 752
ἐκπέτεσθαι 493
ἐκπηδᾶν 99
164.514.582
ἐκπιέζειν 349 624
ἐκπίπτειν 378 436.649
ἐκ πλαγεὶς 119
ἐκ πλαγίων 609
ἔκπληξις 543 860
ἐκπλημμυρεῖν 47
ἐκπλήττειν 119 148.186.382
ἐκπλήττεσθαι 110 491.760
ἐκπνέειν 268
ἐκποιεῖν 863
ἐκπορεύειν 270
ἐκπορευόμενον 270
ἐκ πόρνης 351
ἐκ πριωκτεινομένους 348
ἐκ προσώπου 482
ἐκ προσώπου σου 875
ἐκπτύειν 281
ἐκπυρίζειν 70 71
ἐκπυροῦσθαι 70 223.423
ἐκρέειν 53.390
ἐκριζοῦν 443 444. 534 .657 841
ἐκριζοῦσθαι 841
ἐκρίπτειν 237 388.406
ἐκρούεσθαι 387
ἐκρύειν 53.365 436
ἐκτείειν 111.173
ἐκτιφωνίζειν 764 765
ἐκπᾶν 270 423. 442. 444 500.810
ἔκπασις 433
ἔκστασις 219.709 814.880
ἐκτραγγίζειν 364
currus 729
cursare 718
cursor 59
cursor equestris 729
cursores regii 229
cursus 718
curtare 111
curtus irarum 679
curvare 19.312 316
curvaturæ instar manuum 251
curvitas 313
curvum 664
curvus 329 491.532
cus 296
cuspis 187
custodes 104
custodia 30 210.300. 406 421.424. 612 652
custodiēs 424
custodiētes legem 450
custodire 155 190. 212. 227 229. 300. 356 406.424.547 570.636
custodita 222 583
custos 340
custos liminis esse 472
cutis 495

CY.

Cyathi 427
cygnus 437 723
cylindri 101
cymbala 623
cyminum 306
cynædus 649
cynicus 649
cyniphes 308
cynips 308
cyprus 313
cyrus 317

DA.

Dactyli 58
dæmon 781
dæmonia 620 862
dagon 118
dama 266.607
damascus derelicta 221
damnare 754
damnum 398
damnum inferre 776
dapes 47
dare 153.154 253. 338. 361 396.440. 559 798. 829. 851 855
dare consilium 268
dare gratiā 206
dare manum 372
dare pluviam 113
dare pœnā 325
dare quietem 700
darius gemma 134
david 120

DE.

De 20.124 278.509
dealbare 325 580
deaurare 212 635.752
deaurata monilia 220
debēs 180.435
debent 332
debere 173.434
erdencken 48 225
erdenfarb 795
erdēgsang 163
erdenkloß 88 96.111
erdēkloßer 701
erdenkreiß 61
erdichten 458 513
erdrencken 613 797
erdrincken 622
erdulden 448
er ermannete sich 171
erfahren 252
erfahrung 858
erfinden 559
erfindung 513
erforschen 56 67. 80. 214 294.424.572 873
erforscher 216
erforschung 75 214. 217. 805 874
erfrewen 179 392. 588. 610 736. 859
erfrewet werden 347.846
erfrischen 60 76. 168. 198 390.420.656 714. 789. 823
erfrischung 60 557.630. 687 713. 714. 832
erfüllen 72 294. 354. 355 394. 450.743 845
erfüllung 354 845.863
ergeben 399
ergebung 361
ergerlich sein 491.650
ergerniß 131 277. 319. 554 559
ergießen 47 285.406
ergrappen 111
ergreiffen 12 111. 115. 188 336. 411. 433 531. 670. 881 886
ergriffen 882
ergrim̄en 128 165. 367. 370 759
erhaben 847
erhalten 11.12 188. 190. 240 284.294. 356 389. 423.466 467.490.530 547.555. 569 570.576.630 846.881
erhalten werden 190.356 864
erhaschen 111 433
erhascht 882
erhat mich vergessen laßen 439
erheben 371 396. 412. 415 430.431. 462 494.506.526 734. 735.736 823
erhebt werden 707.825
erhebung 432 716
erhitzen 201 274
erhöhen 85.89 275.396. 430 431. 464.506 507. 552. 715 734.846.847

ἐκτακεῖα 719
ἐκ ταμείων ἀπέρχονται ὀδύναι 180
ἔκταξις 219
ἐκταράττειν 627
ἐκτάττειν 219 605
ἐκτεθλιμμένον 443
ἐκτείνειν 38.132 133. 168. 224 283. 372. 403 406. 475. 563 585. 594. 685 707. 752. 805 866
ἐκτείνειν τὰ πτερὰ καὶ πέτεσθαι 236
ἐκτείνειν τὸ κλῆμα ὡς μυκτηρίζοντες 163
ἐκτείνειν τόξον 438.494
ἐκτείνεσθαι 403
ἐκτείνεται 435
ἐκτελεῖν 294
ἐκτέμνειν 427 585.674
ἐκτενῶς 188
ἐκτεταγμένοι 585
ἐκτετιναγμένος, η 417
ἐκτετυπωμένοι καρύϊσκοι 831
ἐκτεὺς 326
ἐκτήκειν 440 627.719
ἐκτήκεσθαι 114 119
ἐκτιθέναι 441
ἐκτίλλειν 230 443.534
ἐκτινάσσειν 74 173.417.419
ἐκτοκίζειν 435
ἔκτοκον εἶναι, γίνεσθαι 866
ἐκτομίαν 443
ἔκτος 841
ἐκτὸς 20.48 67.184
ἐκ τούτου εἰς τοῦτο 164
ἐκ τοῦ ὑποκάτωθεν 876
ἐκτρέπεσθαι 500
ἐκτρέφειν 389
ἐκτρέχειν 88
ἐκτρίβειν 237 282. 297. 318 369. 441. 592 641. 764. 786 796.812
ἔκτριψις 238
ἐκτριχωθεὶς 368
ἐκτριφᾶν 332
ἔκτρωμα 419
ἐκτυπῶν 216
ἐκτύπωσις 216
ἐκτυφλοῦν 236 495
ἐκ τῶν μηρῶν αὐτοῦ 703

ΕΛ.

Ελαβεν 432
ἐλαῖα 159
ἐλαιολογεῖν 173
ἔλαιον 611.814
ἔλαιον ἐκπιέζειν 611
ἔλαιον πρόσφατον 340
ἔλαμος 752
ἐλᾶν 752
ἔλασις 752
ἔλασμα 752.887
ἐλάσματα 563
ἐλασμοὶ 563
ἐλάσσων 634
ἐλάται 540 563.879
ἐλάτη 855
ἐλαττονεῖν 658
ἐλαττωνεῖσθαι 658
ἐλαττονοῦν 362 658
debiles 227 679
debilis 408 730.827
debilis esse 319
debilitare 194 199.743
debilitari 194 232.267.346 516.556
debilitas 200 319.529
debilitatus 166
debitor 180 435
debitum 174 430.435
debitum conjugale 522
decachordium 547
decalvare 684 862
decaudare 163
decem 546
december 234 844
decem manibus, partibus excellere 251
decem millia 697
decem millia drachmarum 697
decens 138
decenter 138
deceptio 532 733
deceptus 388
decernere 97 683.753
decere 245
decerpere 36 73. 243. 592 673
decerptum 243
decidere 90 97. 223. 230 316. 321. 357 378.418.436 809
decidentia 339
decidua 339
deciduum 419
deciduum frumentum 471
decies 579
decies mille 697
decimæ 547
decimare 546
decimam partem accipere 546
decimus, a, um 547
decipere 106 152.197. 198 415.430.458 532.598.604 643.703.774
decipi 298 556.599.774
decipula 277 301.336
decipulum 563
declamare 724
declarare 45 252.593
declaratio 597 603
declinare 197 226.279.403 444.447.451 454.503.565 774.812.850 853
declinatio 404
decoctiones 756
decolorare 790
decor 140.552
decora 393
decorare 139 268.552
decorticare 228.580
decorticatio 228
erhöherin 735
erhöhet werdē 85. 695. 825
erhöhung 93 432.716.735
erholen 420
erhören 522 550. 551. 815
erhuben 432
erinnern 527
erinnerūg 160 237.401
erkauffen 671
erkennen 252
erkennt werdē 264
erkentniß 253
erkentniß des angesichts 410
erkleren 45 181. 252.474 593.603
erklerer 335
erklerung 182 335.597.603 772
erkundigen 80 217. 252.572 788.873
erkundigung 217.805.874
erlangen 321 400. 411. 433 559.671
erlassen 431 434.813
erlaßung 134 394
erle 22
erlegen 321 418
erlernen 788
erleuchten 9 278.380
erleuchtet werden 9
erleuchtung 9
erlogen 779
erlößen 198 284.555.846
erlößer 84.93
erlößung 284 555.785
erlustigen 76 475.488.509 588.736
erlustigūg 521 833
ermel 638
er nam dargegen 432
ernehren 89 294.314.389
ernehrt vnnd aufferzogē 24
erndt 661
erndten 679
ernst 165
erobern 74
eröffnen 100 564.585.600
eröffnung 565
eröffnung der lippen 601
eröffnung des mundts 600 601
erquicken 60 190.198.420 467.714.780
erquickung 60 557.713.714
errathen 402 458.672
erregen 109 143.183.237 494.557.805 875
erregung 760
erreitzen 528
erretten 30 228.284.356 423.424.570 580.592.600
erretter 93
errettung 423 570.714.756 785
ersättigūg 863

ἐλαττοῦν

ἐλαπίσαι 111.362 632.665.750
ἐλαπίσας 353 634.665
ἐλαπίων 658
ἐλαύειν 131.224 278.563.627 792.887
ἐλαύνας 177
ἐλαύνων 784
ἐλαφοβολιών 844
ἔλαφοι 266
ἔλαφος 15
ἐλαφροσίνη 667
ἐλάχιστα 23
ἐλάχιστος 632 634.658
ἔλεγχος 257
ἐλέγχω 257 694
ἔλεγχος 257
ἐλεεῖν 139.201 206.722
ἐλεᾶς 207
ἐλεημοσύνη 610
ἐλεήμων 207
ἔλειν 228
ἔλεος 201 207
ἐλεύθειν 52
ἐλευθερία 134 210.214.590
ἐλευθέριος 191
ἐλεύθεροι 185
ἐλεύθερον ἀφιέναι 589
ἐλεύθερος 214
ἐλευθερῶν 30.589
ἐλευθερώτης 93
ἐλίφαντες 136
ἐλήτω 430
ἐλικτὴ 330
ἑλίσσειν 197
ἕλκειν 278.372 396.403.764
ἕλκειν πνεύμα 764
ἕλκη 67
ἕλκηθρον 366
ἕλκος 793
ἕλκυσις 372
ἕλκω 254
ἐλκώσαι 105.582
ἕλκωσις 653
ἑλκύχια 632
ἕλξις 372
ἑλοσιοπέμπω 872
ἕλος 72.104.453
ἐλπίζειν 57.101 210. 255. 570 823.845
ἐλπίζων 651
ἐλπὶς 57.210 310. 386. 651 846
ἐλπὶς πυπρὰ 157
ἕλυτρον 229 349
ἕλυμος 573
ἕλυτρα 86
ἕλυτρον στρουθῶν 155

E M.

Ἐμβάλλειν 237 481. 553. 569 683.808 887
ἐμβαλλειν σὺν παιδὶ 806
ἐμβλέπειν 378 409. 787. 822 873
ἐμβολὴς ἀπὸ κορυφῆς ἀμμωνὰ 788
ἐμβόλιον 209
ἐμβόλοι 631
ἐμβρίμημα 165
ἐμβρονῆται 456
ἐμβρύων 102
ἐμὲ 43
ἐμεῖν 650
ἐμεσία 650
ἔμετος 650
ἔμετος τῆς ἀμμωνίας 661
ἐμέτειν 89
ἐμπρήσειν 517.654
ἔμπυος 343
decorticationes albæ 580
decrescere 211 353
decretum 123 239.440. 571 598. 753. 851
decubere 272 791
decuriones 868
decurtare 111 230.318. 679
decurtari 164
decurtatio 680
decus 139.552
decussio olivæ 428
decuttere 173 377.436
dedecorare 46
dedecus 41 115. 796. 843
dedere 399
dedicare 206
dedicatio 206
dedi in manū vestram 250
deditī 441
deditio 361
dedititij 441
deducere 245 259.389.400 507.792.829
deducere in terram 397
deesse 32.105 211. 489. 582
de facie ad faciem 574
defalcare 63
defatigare 242 248.323
defatigari 8 244. 248. 323 410.427.504 516.657
defatigatio 323. 517. 878
defecare 728
defectio 363 366.367.404
defectiones 853
defector 452
defectus 211 653
defectus panis 211
defectores 853
de femoribus ejus 703
defendere 83 726.846.847
defensor 847
deferre 340 410.604.703
defessum reddere 323
defetiſci 427
deficere 32.47 57. 105. 128 179.218. 223 244.267.283 297.301. 327 350. 355. 360 361.362. 364 366. 388. 411 418. 439. 453 470.489.501 504.515.577 582.596. 610 772.774.791 810
deficiens 267
definire 106 223.425. 686
definitor 86
deflectere 279 403. 812. 853 871
deflere 59
deflexio 457
deflexiones 853
deflexus 853
defluere 364 378. 383. 436 443.541.566 743.809. 834
defodere 238
deformare 492
ersauffen 234
erscheinen 103 169.264. 269 660
erscheinūg 693
erschlagener 748
erschöpffen 127
erschöpfft 24 128
erschöpfft werden 383
erschrack er 338
erschrecken 51 71. 119. 186 212. 219. 230 232.248. 277 346. 393. 401 436.467.491 542.562.572 578.666.702 708. 730. 813 880
erschreckniß 51 119
erschreckung 850
erschrocken 51 119.456. 563
erschröcken 51 60. 179. 219 382.522.562 707.861
erschrockē werden 666
erschröcklich 6 261.277
erschrockliche vnd sehr grosse plag 287
erschröckt vnd verzagt werden 709
erschütteren 108 393.467.740 861
erschütterwerden 750
erschütterung 745.760
er seibst 421
ersteuffen 613
ersprach 25
erst 695
erstarren 491 705
erstatten 104 809
erstattung 810
erste 186.695
erstecken 208
erste frucht 59
erste geburt 59
ersteigen 127
erster vnd vorriger dinst 307
erstgeborner 59
erstling 59. 504.716
erstling vom rindtviehe 775
erstrecken 37 406
ertappen 111 115.433
ertapt 882
ertragen 294 431
ertz 402
ertzgraben 215
ertzschenck 832
erwachen 494 660
erwärmen 200
erwarten 294
erwecken 60 70. 626. 805
erwegen 137 572. 788. 833
erwehlen 77
erwehren 530
erweitern 721
er wirdt den geist nicht ehe auffgeben 293
er wirdt die forcht des herren riechē können 727

ἐμμηγνύναι 103
ἐμπαγίζειν 276
ἐμπαίγματα 513
ἐμπαίζειν 332 512. 619. 663 668. 837. 853 865.885
ἐμπαίκται 514
ἐμπεπλεγμένα 885
ἐμπηγνύναι 234 362.402
ἐμπίπτειν 553 555.683
ἔμπλαστρον 38 158
ἐμπλατύνειν 721
ἐμπλέκειν 2.483
ἐμπλέκεσθαι 555
ἐμπλεῦν 845
ἐμπλήθειν 354 394.845
ἐμπλήττειν 67
ἔμπλοιος εἶναι 354
ἐμπλόκια 334 486.770
ἐμπλόκιον 306
ἔμπνοον 436
ἐμπόδιον 78
ἐμποδιστάναι 316
ἐμποιεῖν 464
ἐμπολεῖν 770
ἐμπορεύειν 770
ἐμπορεύεσθαι 456 535
ἐμπορία 308 456. 497. 536 731
ἐμπόριον 456 497.731
ἔμποροι λοιμοὶ 119
ἔμπορος 308 456.731
ἐμπρήθειν 274 442.866
ἐμπρήθεσθαι 306
ἔμπρησις 71.220 224. 274. 867
ἔμπροσθεν 882
ἐμπτύειν 281
ἔμπτυσμα 281
ἐμπυρίζειν 422 866
ἐμπυρίζεσθαι 306
ἐμπυρισμὸς 71 281.778
ἐμπυρῶν 224
ἐμπύρωσις 71 224
ἐμφαίνειν 269 506
ἐμφανὴς 295
ἐμφανῶς φῶς ποιεῖν 269
ἔμφορτος 448
ἐμφράττειν 461 477.675
ἐμφράττειν τὰς πύλας 790
ἐμφράττεσθαι 230 395
ἐμφύεσθαι 345
ἐμφυσᾶν 417 433
ἐμφυσεύειν 557
ἔμψυχον 191

EN.

Εν 49.508
ἓν 10
ἐν ἀγαθοῖς εἶναι 235
ἐνακλάσμα 175
ἐν ἄγρῳ ῥίπτειν 310
ἐν αἰγύπτῳ 367
ἐναλείφειν 235
ἐναλλαγὴ 358 578.703
ἐναλλαγὴ τοῦ Α καὶ Ω 818
ἐνάλλεσθαι 462
ἐνάλωτος εἶναι 886
ἐναντίοι 878
ἐναντίον 380 409.575
ἐναντίος 475.544
deforme 866
deformis 128 207
deformitas 270.796
defraudare 545 733
defraudari 298
defricare 369 592
defringere 675
degenerare 649
degere 471
deglubere 862
deglutire 62 152. 330.412 441.515.545 764. 813. 861
deglutivit 260
denonestare 46 55. 195. 305 378. 552. 663 812
dejerare 19
dejeratio 20
dejicere 179 186. 249. 319 325. 344. 378 402.418. 427 442.560.590 708.712. 808
dejicere se facietenus ad terram 791
dejicere sese 628
dejicere sese ad conculcādum 746
dejici 354
dejici statu 219
delabi 528
delatio 332
delator 731
delectari 213 512
delectari se liberis & alienis libris 863
delectatio 332
delendo delevi eos 205
delere 318.351 436. 796. 812
deleta 814
deletio 238
deliberare 356 521
deliberare de adventu 384
deliberatio 571
deliberationes 508
delibrare 580
delicata 488 521
delicatè educare 576
delicatè vivere 488.521
delicatus 521 764
deliciæ 164 343. 393. 488 521. 706. 833
deliciari 475 576
delictum ignorantiæ 773
deligere 77
delineare 216 615. 871
delineatio 617 871
delinquere 40 46.189
deliquium animi pati 244 515
delitescere 323
delubra 144
demandare 582 612
de medio pedum ejus 703
demensum 37 116. 217. 604
demensum anni 116
dementat' 775
er wirdt leuchten vnd scheinen 293
er wirdt nicht blindt werden 293
er wirdt sie zermalmen 750
er wirdt traurig 419
erwischen 111 433
erwürgen 150 205
erzeien 473 474. 603
erzeugen 258 407.671
erzeugung 259
erzittern 148 219.634
erzörnen 70 90. 219. 222 248. 367. 481 678.701
erzörnt werden 652

ES.

Es 140.142 155
eschenholtz 80
esel 71.204 505
eselin 43
eselsfüllen 65
esfrombt 7
es gebürt 7
es ist dz volck wie der priester 434
es ist nicht 16
es leucht wie ein finstere latern 269
es mangelt vñ fehlt nicht vil 653
es nutzt 7
esse 35
es sei dan 298 328.330
es sei wo es wolle 42
essen 18.47 77. 157. 333 765
essende speiß 157
essen vnd drincken 452
essig 203 371
esterich 749
este 127
es steht nicht wol an 6
estig 742
estlein 26.467 864
es zimbt 7

ET.

Etliche 676
etlich jahr 346
etwa hinsehen 871.873
etwa wo 22
etwan einer 568
etwas 342
etwas böses fürhaben 513
etwas frembdes 410
etwas sonderlichs fürhaben 702
etwas weiches 230
etwas zum andern mal thun 780
etwas zusetzen 819
etzen 77

ἐνωπιμβόη 854
ἐνωπιόμοι 495
ἐνωπίον 383
ἐνωπίωσις 684
ἐν λίπακρυφῇ 804
ἐν λαστάτῃ αὐτῶν 367
ἔνταφα 198
ἐν ἑορτῇ τῶν ἄζυμων 375
ἐν ἀπιμίᾳ 664
ἐν χαρᾷ ἔχουσιν 503
ἐνδιαφέρειν 725
ἐνδεδυμένος 12
ἐνδεῖσθαι 105.178 582
ἐνδεὴς 738
ἔνδεια τῶ ἄρτου 211
ἔνδεια φρενῶν 211
ἐνδεκαπλάσιον 336 410
ἔνδειξις 332
ἔνδημα 546 548
ἐνδήκατος 548
ἐνδελεχῶς παρατείνων 242
ἐνδήλωσις 597
ἐνδιαδέδαμαι 854
ἐνδιδόναι 348
ἐνδοξάζειν 288 542
ἐνδοξία 140
ἔνδοξος 594 595
ἔνδοξος 288 289.567
ἐνδόξως 280
ἐνδύειν 266 326.487.499
ἔνδυμα 326 345
ἐνέγκαι 294
ἔνεδρα 35.158 532
ἐνεδρεύειν 35 172. 224. 609 611.733
ἐνεδρίων ἐν παρεμβολισμῷ 804
ἔνεδρον 610
ἐνεκλεῖν 330
ἐνέλημμα 330
ἐνέρειν 850 857
ἕνεκα 101.508
ἕνεκεν 20.359 488. 523. 532 575.875
ἐν ἐνδεία 738
ἐνεπιτρόπου 235
ἐνεργάζειν 578
ἐνέργεια 112
ἐν ἐνθλίψει 805
ἐν ἐνκαινίᾳ 32 77
ἐνεχυρᾶσαι 480
ἐνεχυράζειν 173 480
ἐνεχυρασμὸν 174
ἐνέχυρον 174 481
ἐνέχυρον ἀπαλάστου 480
ἐνηχῶν 855
ἔνθα 147
ἔνθα ἄν 42
ἔνθα κὴ ἔνθα 27
ἔνθημα 525
ἔνθεν κὴ ἔνθεν 556
ἔνθυμεῖν 228
ἐνθυμεῖσθαι 48
ἐνθύμημα 734 840
ἐνιαύσιος 820
ἐνιαύτιος 64
ἐνιαυτὸς 820
ἐνιαυτὸς ἀφέσεως 246
ἐνικχῶ 22
ἐνικῶς 48
ἐνικῶς 48
ἐν ἰμονισμῷ διαχεῦσαι 320
ἐνιστάναι 263 550
ἐνισχύειν 197.288 389.422.492

dementia 775 795
demere 111
demergere 234 353.834
demergi 622
demetere 339 512. 559. 679
demiſsio 402
demittere 594 628. 813. 834
demittere cæſariem 806
demittere ſeſe 707
demoliri 412 783
demõſtrare 557
demonſtratio 694 (511
de morte albi
de morte pallida 511
denegare 34 227. 298. 391
deno milleno numero auctus 697
denominati ad conciliũ 680
dens 820
dens malitiæ vel malꝰ 743
dẽſa pluvia 697
denſitas 448 480. 484. 845
denſitas tenebrarum 18
dens rupis 821
denſum 480
denſum lutum 481
denſum virgultum 225
denſus eſſe 480
dentes 820
dentes Elephãtorũ 136. 821
dentes molares 880
denudare 228 537. 580. 589
denudare caput Cidari 590
denudatio 537
denũciatio 474
denuo vindemiare 512
deorſum 352 404 (707
deorſum agere
deorſum deſcendere 278
deorſum pluere 799
deoſculari 438
depaſcẽt quisque manum ſuam 250
depaſcere 18 71. 739
depaſtio 740
depeculari 63
depellere 30. 38 60. 137. 387 411. 774
depelli 255
deperire 484
depilare 368 684. 806
depilatus 368
depingere 216
deplorare 573
depluere 352 799
deponere 83 262. 273. 783 799
deponere clitellas 600
deponi 799
depopulare 55 74
depoſitio 851
depoſitum 583
deprædari 808 821
deprędicare 680
depravare 664
depravatũ 664

EY.
Eya 182
evangelium 81
euch 43
euer angeſicht 575
euer vatter 2
eulen 15
euphrates 594
eure pflugſchaaren 18
euſern weinhülſen 155
euſſerſt 280 317. 532. 676
euſſerſt des fingers 52
euſſerſt ẽdt 308
euſſerſt ort 552
euſſertheil 676
eutter 501 777
EW.
Ewig 488 550
ewige finſterniß 504
ewigkeit 422
EX.
Examinirn 381
exempel 130
exemplar 694
EY.
Ey 12
ey ey 7
eydam 231
eydechs 201 298.334
eydſchwur 20 768
eyer 58
eyfer 671
eyferer 544 670
eyfergeiſt 671
eyferig vnd hitzig nachjagen 128
eyfern 219 427. 641. 670 725
eyliche zän 427
eyliche zän bekommen 649
eymer 43. 127 205. 560
eyrel 141. 710 779. 872
eyrelkeit 136 710 740. 779
eyrelwerden 136
eytern 365
eyterich 242
eyterſchwer 67
ET.
Etzraither 169
FA.
Fackel 291 337. 568. 755
factor 731
fäden 36. 183 191. 602. 641 651
fahl 14. 50 72. 123. 319 382. 419. 493 502. 528. 565 684. 771. 805 887
fähl 391. 774
fahl aus vnwiſſenheit 773
fähien 849
fahl vnnd vndergang 199 559. 741
fahl thun 362
fahne 92. 117 414. 623
fahnen führen/ ſchwingẽ 414
fänrich 414
falb 184. 238 610. 795
falb werden 378
falck 15

ἐν ἰσχύϊ 188
ἐν ἰσχύσει 848
ἐν καιρῷ 551
ἐν καιρῷ αὐτοῦ 551
ἐν καιρῷ ἐκείνῳ 551
ἐν καρδίᾳ καὶ ἐν καρδίᾳ 325
ἐν κόπῳ εἶναι 323
ἐν μέτρῳ μαχόμενος 446
ἐν νάβλαις 379
ἐννάκις 579
ἔννατος, η 889
ἐννέα 889
ἐννενήκοντα 889
ἐννεύειν 686 837
ἐννεύειν τοῖς ὀφθαλμοῖς 864
ἐννοεῖν 160.225 521
ἔννοιαι 860
ἐννύχιος 65
ἐννῶμ 149
ἐνόειν 10.26.48 129.255
ἐνόειν 514
ἔνοικος 95.282
ἐν ὀνόμασι ἀνακαλεῖν 425
ἐνοπλίζειν 197
ἔνοπλοι 150
ἔνοπλος 630
ἐν ὁράμασι μεγάλοις 277
ἔνορκος 768
ἐνοχὴ 40
ἐνοχλεῖν 194
ἐν παντὶ καιρῷ 551
ἐν παραγωνίσκοις 677
ἐν παραλλαγῇ 775
ἐν ῥαφίδι 842
ἐν σείειν 725
ἐν σκιᾷ θανάτου 613
ἐν ταράττειν 395
ἐν τάττειν 753
ἐν ταῦθα 147.409 575
ἐν ταφιάζειν 206
ἐν τάχει 362
ἐντεθηλυμένος 66
ἐντείνειν τόξον 733
ἐντέλλειν 582 612
ἐντέλλεσθαι 635
ἔντερα 361.616
ἐντεταγμένον 753
ἐντεῦθεν 482
ἔντεχνον 226
ἐν τῇ θλίψει 644
ἐντήκεσθαι 365
ἔντιμοι 185
ἔντιμον 343
ἔντιμος 276.289
ἐντιμοῦσθαι 276
ἐν τινὶ 346
ἐν τινὶ τόπῳ 22
ἐν τοῖς ὀχυρώμασιν αὐτῶν 633
ἐντολὴ 122.583 612
ἔντομα 210.623
ἔντος 58.67.682
ἐντότατον 682
ἐντότερον 682
ἐντραπαίνω 522
ἐντρέπειν 305 307.308
ἐντρέπεσθαι 213
ἔντρομος 739
ἐν τρόμῳ 739
ἐντροπὴ 305
ἐντρυφᾶν 430 521
ἐντρύφημα 521
ἐν τῷ 491
ἐν τῷ ἀμφιβλήστρῳ 307
ἐν τῷ θυμῷ σου 28
ἐν τῷ καιρῷ τῶν ἡμέρων 655
ἐν τῷ οἴκῳ 58
deprecari 207
deprecatio 571 737
deprehendere 336
deprimere 834
depromere 270 559
depulsus 388
deputare 263
derelinquere 47. 164. 211 262.272.329 362.406.497 559.661. 798 813
derelinqui 800 813
derelicta 814
deridere 331 337.853
derisio 332 816
derisor 331
derivare 713
descendere 272 386. 398. 628 707.834
descendunt de monte 103
descensus 278
desciscere 366
describere 216 549.870. 871
descriptio 617
desecare 223 339
de se falsa prædicare 331
deserere 179 274.350. 378 399.453. 497 582.819
deserere parietem, proprios lares 661
deseri 40
deserta 814
desertum 82 98. 117. 218 283. 619. 814 872.879
desertus 872
desiderabile 200
desiderare 7 200.228.305 311.582. 625 870
desiderari 489
desiderium 7 487.787.870
designare 873
designatū 465
desilire 628 665
desinere 106 131. 179. 411
desipere 70 885
desipiens 477
desistere 179 451.454.517 822
desolare 63 221.283.436 760.808.813
desolari 40 610
desolatio 41 102. 218. 283 424.761. 814
desolatum relinquere 760
desolatus 218
de somno evigilare 275
despectus 91
desperare 178 360
desperata 23
desperatè decumbere 29
desperatio 157
desperatū esse 245
desperatus 651
despicere 482 788
despiciēta 363
falle 277
fallen 348.361 362.382. 418 791
falliren 598
fallstrick 199 277 336.562 755
fallstrick legen 656
falsch 409 452.493.532 533.731.733 838.853
falsche maß vñ vnnutze wort darzu 720
falschheit 332
falscher aidt 19
falsch handeln 152.643
fälschlich betriegen 733
falsch schwerē 19
falsch zeugniß reden 522
falsirer 731
falten 102
faltzen 251
famulus 479
fangen 214 243.336.408 609.611.656 718.766.834 886
farb 608.842
farre 560.586
farrochs 586
fäser 553
faß 42.127 239.302.501
fäßlein 42.75 127.239.500
fassen 12.188 229.294.521 652.670.803 881.886.888
fassen vnd behalten 570
faßnacht brüder 447
fasten 613
fasten vnd bethen 605
fast gar außgelescht 293
fast nichts 16 816
faul 242.378 733
faulen 45.365 455.749
faulbette 544
faulentzen 175 376.693.745
faulentzen 142
fauler 394
fauler gesell 529
fauler ochs vñ esel sein 529
faulheit 293 394.529.531 828
faulmachē 673
faul vnnd gefreßig 142 764
faul vnd nachleßige 225
faul vnd sicher sein 693
faul vnd stinckent werden 45.301.653
faul vnd treg sein 554
faulwerdē 483
faust 212.823

FE.

Feder 4.422 620
federkiel 503
federlein 629
federwildtbret 503
fegen 70.75 121. 135. 233 455.574.666

ἐν τῷ ὀνόματι θεοῦ 307
ἐν τῷ ὀνόματι κυρίου 307
ἐνυπνιάζειν 196 275.394
ἐνυπνιάζων 142
ἐνύπνιον 147 409.575
ἔνυδρον 594.642
ἐν φαρμακείαις 327
ἐν φλογίναις αὐτῶν 327
ἐν φοβεροῖς 278
ἐν χαρᾷ εἶναι 716
ἐνχέειν 728
ἐν χολῇ ὄσσιμι 250
ἐν χολῇ τρίβω 250
ἔνωμεν 391
ἐνώπιον 147.409 575
ἐνώπιος 409
ἐνώπια 486
ἐνωτίζειν 10.688
ἐνώπιον 398
ἐνώπιος 10

ΕΞ.

Ἐξ 841
ἐξ 124
ἐξαγγέλλειν 474
ἐξάγειν 87.93 95.198.270.398 431. 507 718 839
ἐξαγορεύειν 249
ἐξαίρειν 67 83.297.359.406 412. 415. 431 436. 444. 454 457. 464. 465 470. 506. 526 667
ἐξαιρεῖν 297.318 356. 423. 424 707
ἐξαίρεσις 282 665.772
ἐξαίρετος 89
ἐξαιρέτως 48
ἐξαίσιον 816
ἐξαίσιος 290.567
ἐξαίτησις 39
ἐξαίφνης 603
ἐξάκις 579
ἐξακολουθεῖν 599
ἐξακόσια 342 841
ἐξακοσιοστὸν 197
ἐξαλαοστὸν εἶλαν 197
ἐξαλείφειν 141
ἐξαλείφειν 72 235.351
ἐξαλείφων ἐξήλιψα 205
ἐξάλειπτον 751
ἐξαλλάττειν 819
ἐξάλλεσθαι 580 665.750
ἔξαλλος 819
ἐξαμαυροῦν 236
ἐξαμείλλειν 365
ἐξαμίσγειν 369
ἐξαναγκάζειν τὸς ὀφθαλμοὺς 721
ἐξαναγκάζειν ὀλιγώθης 206
ἐξανακλίσειν 282 301.728
ἐξανάλυσις 165
ἐξανατέλλειν 626
ἐξανθεῖν 587 620
ἐξάνθημα 246
ἐξανιστάναι 94 642.653.660
ἐξανιστάναι σκόνησιν 427
ἐξαντλᾶν 93.127 545
ἐξάντλητος 128
ἐξαπαλᾶν 152 430.643
ἐξαπατᾶσθαι 298
ἐξαπατᾶν 106
ἐξάπινα 598.605
ἐξαπίναιος 603
ἐξαπίνης 603
desponsare 39
de statu mentis dejici 550 578
destillans 168
destillare 364 392. 398. 405
destillatio 128
destinata 804
destitui bonis 298
destruam 82
destructio 542
destruere 152 322.441.444 465.661
destrui 40.755
desuper 359 508.509
detegere 100
detentus 12
deterere 352
detergere 109 369
determinare 223.230. 686 870
determinatio 85.870
determinator 85
deterrere 277 861
deterreri 542
detestari 46 107. 165. 381 387. 528. 655 836.870
detestatio 836
detinere 888
detineri 12
detondere 470
detonsio 675
detonsus 675
detorquere 287
detractare 107
detrahere 383 391. 437. 441 455.810.813
detrectare 359 376.417
detrimento afficere 525
detrimentum 398
detrudere 378 386. 411. 774
detruncata 321
detrusus 596
deturbare 237 312. 344. 378 417.442. 861
deturbari 255
deturpare 46 512
deturpari 204
devastare 55 74. 210. 218 221. 316. 339 422.430.687 760.776.781 783.813
devastari 40
devastatio 102 150. 218. 430 760.781
devastatus 102
devenire 382
devinctus 30
devirginare 82
devitare 590
devolvere 100 101. 725. 813
devorare 2.18 70. 71. 210 813
devovere 535
DEUM & dona ipsius contemnere 163
Deum laudare 736.850
Deus 15.19 140.143. 616
Deus belli 68
deuteronomium 820
dextera 260
dextralia 486
fehl 96. 280 495.859
fehre 482
fehren 483
fehrtig getreidt 483
feigen 871
feigenbroth 661
feig machen 360
feig werdē 347 360 730.745
feilbietten 770
feile 581
feilen 273
feilhaben 770
fein 138.235
fein anein ander gefügt 176
fein austheilen vnnd ordenlich zusam setzen 576
feine ordnung 451
feindt 14 449 495.641.789 860.878
feindtlich vmbringen 615
feindtschafft 14.854.860
feindt sein 853
feindtseliger 670
feindtselig verfolgen 854
feine alte leut 616
feine leut 399
fein goldt 303 562.689
fein lüfftig sein 714
fein machen 640
fein rein vnnd schön machen 667
fein sachte 13
fein sanfft mütigs hertz lebt noch eins so lang 745
feiren 57.772
feirkleider 197
feirtag 265 557
feist 3.81.135 159.347.366 814
feister ort 64
feistes 135 814. 815
feist gemestet 366.448
feistigkeit 135 193.815
feist machē 391
feist vnnd dick sein 480
feist vñ fruchtbar machen 743
feist vnd weit ortlädes 317
feistwerdē 135 814.843
feldt 828.848
feldacker 33 174
felder 536 778
feldtflüchtig 456.570
feldflüchtig werden 360
feldgeschrey 138.741
feldleger 404 415.485
feldtmesser 86
feldtwegs 77 790
felgen 229
fellen 123.278 312. 316. 319 418. 427. 611 656 708

ἐξαποστέλλειν 805
ἐξαποστελμένα 807
ἐξαπορεῖσθαι 558
ἐξαρθρεῖν 275 361
ἐξαριθμεῖν 361 473
ἐξ ἀριστερῶν 859
ἐξαρκεῖν 381
ἐξαρνεῖσθαι 327
ἐξαρεῖν 224
ἐξαρτᾶν 173.177
ἐξάρχειν 522
ἐξασθενίζειν 194 199
ἐξασθενίζεσθαι 194
ἐξαστράπτειν 667
ἐξατμίζειν 114
ἐξ αὐτῶν 149 359
ἐξεγείρειν 70 237. 458. 494 660
ἐξεγείροντα 846
ἔξεδρα 340.625 872
ἐξεζητεῖν 787
ἐξειπεῖν 268 412
ἐξελᾶσθαι 484
ἐξελαύνων 385
ἔξελθε 259
ἐξελθεῖν 259
ἐξελθόντες ἐκ κοιλίας 270
ἐξέλκειν 67.95 127.197.507
ἐξελκύειν 442 764
ἐξεμεῖν 650 659
ἐξεμεύσατε 659
ἐξ ἐναντίας 349 380.521.646
ἐξ ἐναντίας καὶ ὄπισθεν 574
ἐξενέγκειν 270
ἐξεργάζεσθαι 224
ἐξερεύγειν 115
559. 724. 840
ἐξερευνᾶν 67 214. 217. 424 429
ἐξερεύνησις 214
ἐξερευνᾶν 216
ἐξερευτὴς 650
ἐξερημοῦν 760 813
ἐξέρπειν 840
ἐξέρχεσθαι 270 501.506
ἐξετάζειν 75.80 572.856.873
ἐξ εὐονυμῶν 859
ἐξέχειν 85.806 825
ἐξέχεσθαι 691
ἐξεχομένα 803
ἐξέχων 83,191
ἐξηγεῖσθαι 249 474
ἐξήγησις 597 772
ἐξηγηταὶ 220
ἐξήκοντα 842
ἐξηλιάζειν 275
ἐξ ἡμῶν 358
ἐξηρημένη 814
ἐξικμᾶν 525
ἐξιλᾶν 463
ἐξιλᾶσθαι 571
ἐξιλασμὸς 314 675
ἐξιλιάζειν 313
ἐξιππάζεσθαι 561
ἐξ ἴσου εἶναι 870
ἐξιστάναι 148 179. 219. 436 562. 578. 707 813.824.861
ἐξιστάναι τῇ διανοίᾳ 556
ἐξίστασθαι 111.346 436.880
ἐξιχνιάζειν 217 294.784
ἐξιχνίασμοι 217
ἐξογκεῖσθαι 72
ἐξόδιον 531

DI.

Diabolus 755
diadema 315 321.502.631
diaphragma circa pulmones 116
dicaces 338
dicare 399
dicentes 57
dicere 26
dicit 376
dictator 216
dictio 26.320 357
dictum 26 116
dictus 26
didragmon 833
diducere 597 752.792
diducere in laminas 563
diductio 752
didymi 871
dies 254
dies decisi 223
dies generationis 258
dies unus 10
diffamare 209
differentia 572 594
differre 37 372
difficilis 688 689
diffidere 367
diffindere 74 97. 591. 629 821
diffluere 74 273.365
diffluere opibus, otio 353
diffringere 770 882
diffundere 405 537
digitata avis 608
digitus 445 608
digladiari 218
digna cachinno 885
dignitas 140 267.276
dignum 781
dignũ me redde 658
dijudicare 124 827
dilabi 383
dilacerare 243 455.822
dilaceratę vestes 686
dilaceratio 592
dilaniare 455
dilapidare 157
dilatare 319 599.721
dilatare os vel labia 604
dilatatio 721
dilatavit 586
dilecta 856
dilectio 6.120
dilectus 6.120 248.255
dilectus DEO 248
diligentia 327
diligere 6.722
diluculum 795
diluvium 379
dimetiri 344 400.870
dimicare 421
dimidia pars 215
dimidiare 215
dimidiatus 74
dimidium 215
dimidi⁹ 74.215
diminuere 111 211. 362. 632 658.665. 750
fels 465.468 526.576.616 826
felsklippen 250
fennich 573
fenster 35 187. 196. 611 620.818
fenster des himels 35
fenster die inwarts weit vñ aussen eng sein 836
fenster mit gittern 836
ferben 790
ferben vñ verunreinigẽ 233
fertig 186 385.548
fertig 875
fertig vnd bereit sein 186
fertig werden 545
fessel 289
fest 188.273 465.805
festag 265 531
fest angemacht angehefft 12
fest befestiget 73
fest darstellen 272
feste begehn 177
feste feiren 428
feste wohnung 295
fest gesetzt 89
fest halten 402
fest machẽ 769
fest setzen 497 572
fest stehn 491
fest vnderbawen 240
fest vnd gewiß setzen 881
fett an därmen 566
fettmachen 135
feuchte 713 725
feuchten 360
feuchtigkeit 131 148. 245. 374 525
feule 46.353 365. 618. 750
feur 220 867
feurflammen 867
feurherdt 274 291
feuriche drachẽ 867
feurige pfeil 755
feurmaur 35
feuroffen 884
feurpfanne 230 265
feurroth 5
feurschüssel 265
feursnoth 71
feurstein 641
feurstraln mit eim gewaltigen donnerschlag 420
feur vom himmel 755
feurzang 265
feurzauberey 327

FI.

Fieber 128
fichten 119 720
figur 616
filtzleuß 308
finden 363 433
finger 608

ἔξοδος 185 270
ἔξοθεν 66 184
ἐξοιδεῖν 72.156 526
ἐξοίειν 270 278
ἐξολλύειν 1
ἐξολοθρεύειν 221 282. 318. 322 596. 627. 719 796.812
ἐξολόθρευμα 1
ἐξολόθρευσις 1 657.674.796
ἐξομολογεῖσθαι 149
ἐξομολόγησις 252
ἐξόπιστεν 13
ἐξοπλίζειν 197
ἐξοργίζειν 28
ἐξορκίζειν 19 768
ἐξορμεῖν 47.73 93.99.356
ἐξορμίζειν 637
ἐξοστείζειν 530
ἐξουδενεῖν 714 665.667
ἐξουδένημα 53 54
ἐξουδενίζειν 715
ἐξουδενοῦν 45.53 54.125.343.462 714
ἐξουσία 283.374 808
ἐξουσιάζειν 68.807
ἐξουσιάζων 808
ἐξοχὴ 34.83 85.93.283.343 432.468
ἐξοχὴ τοῦ κάλλους, δόξης, δυνάμεως 607
ἔξοχον 343
ἔξοχος 567
ἐξόχως 48
ἔξω 184
ἐξωθεῖν 386 387. 388. 412 650
ἐξώσματα 388
ἐξωσμένον 388
ἐξωσμένος 388
ἐξώτατοι 678
ἐξώτατον 280
ἐξώτερον 676
ἐξώτερος 185
ἔξω φοβου ἐκσείειν 569

ΕΠ.

Επάγειν 26.123 131. 190. 389 400.415.481
ἐπάγειν ἐν ὀλιθήμασιν 208
ἐπάγειν ὀργὴν 582
ἐπάγη 635
ἐπαγγέλλεσθαι 26 264.268
ἐπαγγελία 26 324.474.593
ἐπάδειν 175
ἐπάδον 69
ἐπάδων 136.333
ἐπαειδαὶ 176
ἐπαινεῖν 146 249.766
ἐπαινετὸς 146
ἐπαινετὸν 852
ἐπαινὸς 146
ἐπαίρειν 396 430. 431. 462 506. 632. 715 760.823
ἐπαίρειν τὴν χεῖρα ἐπὶ τὸν βασιλέα 715
ἐπαίρεσθαι 85.249 537.825
ἐπαιτεῖν 762
ἐπακολουθῆσαι 429
ἐπακούειν 522 550.815
ἐπ' ἀληθείας 25
ἐπ' ἀληθείας δοκιμάζεσθαι 269
diminui 353 577
dimittere 403 406.431.497 564.745.805 809. 813. 822 824
dimitti 748
dimissio 806 807
dimotio 141 435
dimoveri 352 392
dinah 125
dionysiaci 447
directè placere 284
directio 105
directus 138 285.409
direptio 97 377.766.809 821
direptioni & prædę objicere 809
direptum 97
dirigere 285 294.404.535 572.877.887
dirigi 279
dirimere 585
diripientes te 764
diripere 55.56 96. 318. 423 424. 455. 821
diris devovere 19.642.666
diritas 132
diruere 55 422.441.537 541. 590.661 687
dirumpere 73 183. 228. 442 508.600.686
dirupti sunt 72
diruta 152
discalceatus 256.809
discedere 150 275.346.476 506.549.591 656. 735.851
discens 336
disceptare 121 219.257.590 726
disceptatio 125 726
discere 22.336 794
discernere 409 410
discerpere 36 243. 558.822
discerptū 243
discindere 73 82. 97. 580 588.591.821
disciplina 108 263. 336.452 523
disciplinam rejicere 589
discipuli 65
discipulus 336
discolor 608
discoperire 589
discopert⁹ 590
discrepare 489
discretio 410 594
discrimen 573
discrimina 641
discriminare 49
discubitus 447
discurrere 95 145. 593.633 783.837
discursare 145 560.576.633 718.783.837
discursatio 837
discursio 837
discursus 374
discursus locustarum 439
finster 235 484.613
finster aussehen/ sein/ machen 647
finster nacht 18
finsterniß 226 229.524.542. 572
fisch 114.117 119
fischahr 437 498
fischangel 119
fischbehalter 4 420
fischen 124
fischer 124
fischerschifflein 623
fischkasten von schilff 876
fischreußen 623
fischtiegel 119
fitzen 312 628

FL.

Fläche 74 839
flächehandt 19 240
flachs 597
flachsknot 86
flachsstengel 597
flächte 246 260.471
fläck 176.342 349
fläcken im angesicht 52
fläckigt 77 238.425
fläck vnnd mangel haben 320
fladen 365 753
flamme 159 327.755
flämlein 765 42. 205. 379
flasche 75
flattern 438
flechtbädt 414
flechte 484
flechten 886
flecken 313 586
flecklein 66
fledermaus 437 500
flehen vnd bitten 207.714
flehen 550 762
fleisch 81.604 772
fleisch austheilen 440
fleischer 233
fleischlich 81
fleiß 513.632 740
fleissig 191.257 347
fleissig bitten 764
fleissige bitt 39
fleissig in acht nemen 630
fleissig mercken 241.688
fleissig nachforschen 512
fleissig vñ steiff sein 831
fleissig vñ wol ansehen 775
fleissig zuhören 688
fleiß vnd kunst 228
flete 396
flicken 50.241 751.886

ἐπάλλαξις 208
ἐπάλξεις 407 629.818
ἐπαναπαύειν 823
ἐπαναπαύεσθαι 129 245
ἐπαναστρέφειν καὶ καλαμᾶσθαι 552
ἐπανατείνεσθαι 608
ἐπανατρυγᾶν 512
ἐπανθεῖν 197
ἐπανιστάμενος 654
ἐπανιστάναι 494 653
ἐπανορθοῦν 887
ἐπάνω 359.508
ἐπάνωθεν 509
ἐπαοιδίαι 220
ἐπαοιδοὶ 220
ἐπαοιδὸς 253
ἔπαρσις 431
ἔπαρσις τῶν χειρῶν 508.514
ἐπαρυστήρες 339
ἐπαρυστρίδες 273 339
ἐπαρχία 125 396.421
ἐπαρχίαι 39
ἔπαρχος 421 562
ἐπάσματα 176
ἐπαύλεις 9.66 91.182.216.315 586
ἔπαυλις 236.393 700
ἔπαυλος 236
ἐπαύριον 352
ἔπαυσεν 57
ἐπαφιέναι 400
ἐπαχθίζειν 28 242.431
ἐπαχθίζεσθαι 323
ἐπεθύμησα 713
ἐπείγειν 28.384 422.550
ἐπείδειν 635 822.693
ἐπειδὴ 149
ἐπειδὼν 694
ἔπειν παραβολὴν 373
ἐπέκεινα 144
ἐπέκτασις 594
ἐπελαθόμην 434
ἐπελευσία 533
ἐπελπίζειν 57
ἐπενδύτης 363
ἐπεξιέναι 496
ἐπερείδειν 881
ἐπέρχεσθαι 646 802
ἐπερωτᾶν 762
ἔπεσθαι 709
ἐπέχειν 12.126 190.255.294.555
ἐπέχων 724
ἐπήκοος 688
ἐπήρεθμος 762
ἐπηρμένον τόξευμα 45
ἐπηρμένος 83,85
ἐπηρμένος ἀργυρίῳ 405
ἐπὶ 508.521
ἐπὶ ἀνατολὰς 646
ἐπιβάδες 483
ἐπιβαίνειν 632 729
ἐπιβαίνεσθαι 271
ἐπιβάλλειν 138 396. 418. 499 515.799.805
ἐπιβάλλειν τὰς χεῖρας 806
ἐπιβάλλειν φόρον 525
ἐπιβαρύνειν 242
ἐπιβάσεις 729
ἐπιβάτης 354 729
ἐπιβιβάζειν 729
ἐπιβλέπειν 378 405. 574. 635 693. 774. 775 783.835
discus 101
disjicere 552
disparitio 373 779
dispellere 388
dispēsatio domus 837
dispergere 56 123. 168. 170 232.383. 387 419. 458.552 556. 558.560 562.585.589 593.594
dispergi 173 387.560.577 774
dispersi 247 587
dispersio 157 164. 168. 388 424.559
dispicere 187 788
displicere 242 280
disponere 318 489.539.576
dispositio 105 451.538.874 877
dispositiones cordis 857
dispulsum 388
disputare 257
disquirere 67
dissecare 73 82.88.97.569 591. 629. 821
dissectum 569
disseminare 170.558.562 585
disseminatio 168
disserere 474 855
dissidere 421
dissimulare 34 226
dissipare 53 62. 202. 419 441.458.460 556. 558. 581 589.593
dissipari 346
dissipatio 559
dissipatio fulminis violentissimi 420
dissolvere 561
dissolvere æs alienum 173
dissolvi 267 347. 350. 353 501. 504. 516 656.757
dissolutio 559
dissolutus 733
distare 724
distendere 275 403.579.752 866
distentum 866
disterere 367
disterminare 93. 591. 594 736.797
distinguere 49 584. 593.751
distinctio 98 199.555
distortus 533
distracti & dilaniati 455
distractio 53
distrahere 53 372. 455
distribuens amicis 722
distribuere 198 215. 338. 358 400.567.591 594.770
distributio 199 358
districtio 862
distringere 600 673.862
disturbare 141
fliegen 3.308 386.493
fliegende drachen 867
fliegende hitz/angst 493
fliegende ragethlein 755
fliehen 73.77 94. 150. 381 386.387.395 528.543.785
fliessen 74.156 273. 383.390 398.405.541 566.728.743
fliessent wasser 244.568
flittern 334 741
flohe 590
flöhtkraut 476
flössen 746
floßfedern 467 690
floßhöltzer 746
fluch 20.39
fluchen 78.425 642.665.666
fluchs 231
flucht 78.108 387.393.712
flüchtig 78 393. 456. 543
flüß 145.156 244.245.278 391. 398. 401 568 713. 728
flüß 33.398
flüssige materia 148
flute 33.631 768.771.797

FO.

Folgen 1.709 764.873
forcht 15.51 60.71.96.177 219.232.274 277.543.562 572 702.709 731. 741. 814
forchten 95 232.248.277 542.655.792 861
förchtig 277
forchtsam 277
forchtsam handeln 277
forchtsam hertz 702
forchtsam sein 526
förder 144
fordern 76
fördern 131 186.422.431 559.766
forderer 385
förder theil am arm 787
föhrē holtz 797
forme 274 616.835
formen 273 274
formiren 183 248.528.615
formirer 273
forn vnnd hinden 574
forschen 67.213 214. 217.424 784.794
forteilen 51
fort fort 253
fort fort eilen 633.665
fortführen 400
fortgang 41 632
fortgehn 8.144 196.319. 398 401.632
fortgetrieben werden 543 634
fortjagen 401

ἐπιβλεπόμενον 637
ἐπιβλέψαι 67
ἐπίβλημα 240 309.315.330.501
ἐπιβλήματα 14
ἐπιβόλαια 471
ἐπιβουλεύειν 224
ἐπιβουλὴ 161
ἐπίβουλος 35.157 854
ἐπιβρέχειν 352
ἐπιβύειν ὦτα 288
ἐπιγαμβρεύειν 230 246
ἐπιγαμίας ποιεῖν 230
ἐπιγελᾶν 337 853
ἐπιγεμίζειν 518 520
ἐπιγινώσκειν 252 410
ἐπιγνώμων 285
ἐπιγνωστὸς 407
ἐπιδέειν 210.691
ἐπιδέεσθαι 791
ἐπιδεικνύναι 557
ἐπιδέκατον 547
ἐπίδεσμος 602
ἐπιδηλούμενος 869
ἐπιδιαιρεῖν 215
ἐπιδιώκειν 709
ἐπὶ δόλῳ 733
ἐπὶ δυσμὰς 260
ἐπὶ δυσμῶν 536
ἐπιεικὴς 463
ἐπιείκια 343
ἐπιζητεῖν 75.134
ἐπὶ ἠχοῦντι ἀναμέσον ἐνήχων 855
ἐπὶ θάλασσαν 260
ἐπιθεῖσθαι 419
ἐπίθεμα 314 321
ἐπιθέναι 680
ἐπιθέσεις 485
ἐπιθέσθαι 419
ἐπίθεσις 485
ἐπίθημα 314
ἐπιθυμεῖν 7.200 305.311.493.625 764.837.870
ἐπιθύμημα 200 870
ἐπιθύμησις 200
ἐπιθυμητὴ 200
ἐπιθυμητὸν 200
ἐπιθυμία 200 228.487
ἐπικαθίζεσθαι 729
ἐπικαλεῖν 680
ἐπικαλύπτειν 212 461.567
ἐπικαμπὴ 313
ἐπικαρπία 72
ἐπικαταλαμβάνεσθαι 683
ἐπικαταρᾶσθαι 165
ἐπικατάρατος 39
ἐπικατάρατος εἶναι 666
ἐπικατοικίζειν 802
ἐπικαυχᾶσθαι 509
ἐπικεῖσθαι 118.402
ἐπικηρικίεσθαι 621
ἐπικληθῆναι 802
ἐπικλύζειν 613
ἐπικόπτειν 382
ἐπικοσμεῖν 887
ἐπικουρεῖν 431
ἐπικραίνεσθαι 702
ἐπικρατεῖν 12.87 188.504
ἐπικρατεῦσθαι 888
ἐπίκρια 479
ἐπικροτεῖν 588 707.708
ἐπίκρυψις 636
ἐπικυλινδεῖν 103
ἐπίκωπος 762
ἐπιλαθέσθαι με ἐποίησαν 439
ἐπιλαμβάνειν 12 127. 188. 643 669. 834. 837 886
ἐπιλάμπειν 269
ἐπιλαμπινοὶ 619
ditare 546
divaricari 597
diu 254.647
diu detineri 485
divellere 442
divendere 770
diversa pondera 3
diversitas 577
diversorium 95 335.340
divertere 335 500
dives 546 763.785
dives esse 288 546
dives & abundans 285
dives fieri 546
divexare 762
dividere 49 73.82.97.198 215.285.400 424.560.567 569.576.584 585.629.736 797
dividere ungulam 588
divinans 672
divinare 402 672
divinatio 672
divinator 49
divisio 98.199
divisio aquarum 568
divites 65.313
divitiæ 8.142 159.546.732 761.777.785 828
divitiæ impiorum 761
diuturnus 38
divulgare 249
dixit 25 375

DO.

Docere 22 181.252.278 336.496.593
doctior fieri 338
doctor 22.216 279.797
doctores 335
doctrina 9.279 338.361
dodrãtales 240
dodrantis 104
dolabra 529 677
dolare 576
dolendnm 3
dolere 8.183 287.369.473 657
doli 152
dolia 42
dolium 239 560
dolo 224
dolo agere cũ quopiam 703
dolo malo agere 208
dolor 8.102 120.141.158 195.287.352 370.387.454 528.573.744 761
dolore afficere 183.287.368 512.527
dolore affici 418.528
dolore conficere 369
dolore & molestia affici 656
dolorem renovare 506
dolorem sentire 183
fortpflantzen 394.843
fortrucken 353 507
fortschaffẽ 507
fortsetzen 223
fortstossen 123
forttreiben 8 26.132.139 186.278.387 411
fort vnnd fürtreibent 242
fortziehen 100 223.372.415

FR.

Fragen 134 762
fräckreich 640
franßen 308 602.704
fraw 17.69 87.775.868
frawen 29.868
fraw hulda 118
frawẽ schmuck 369
frawenzimmer 722
frech 296.365 498.563.597 688
frechheit 588 654
frechseim 67
frech vnd verwegen sein 715
frechwerden 324 589.736
frefel 266.804
frefelhafft 296
frefelisch 156
frefeln 156.593
frefentlich vnd vnbedechtig halten 8
frembde kinder auffziehen 863
frembde landt 781
frembder 95 158
frembde vnzüchtige weiber 158
frembdt hergebrachte stein 415
frembdling 95 158.282
frembdt sein 158
frembdt stellen 409
frembdt werdẽ 158
fressen 18.333
fressẽder schadt 564
fresser 160
freude 184.308 795.816.856 859
freudẽfest 146 737
freudẽgeschrey 717 737
freudenspil 184
freudenstimb 138
freudẽvoll 509
freudt vnd frölichkeit 99.179 852
freudige pfaben 737
freundt 119 176.520.727 739.802
freundtlich 327
freundtlich erzeigen 372
freundtlichkeit 562
freundtschafft 11.520.727 740.862

ἐπιλαμβάνειν 411 433
ἐπιλαμβάνεσθαι 430
ἐπιλανθανόμενοι τοῦ θεοῦ 800
ἐπιλείχω 70
ἐπιλείπει 32.106
ἐπιλειφθῆς 12
ἐπίλεκτος 626
ἐπίληπτος 775
ἐπιληπτεύεσθαι 775
ἐπιλιθεῖν 515
ἐπιλυμαίνεσθαι 523
ἐπιμαρτυρεῖν 502
ἐπιμέλεια 832
ἐπιμελῶς παρατηρεῖν 788
ἐπιμελῶς τι ποιεῖν 794
ἐπὶ μηρῶν 78
ἐπίμυκτος 535
ἐπιμύλιον 729
ἐπινεύειν 410
ἐπινύστεξις 394
ἐπιξενοῦσθαι 37.94 95
ἐπιορκεῖν 19.47
ἐπιορκίζειν 19
ἐπιορκίου 853
ἐπιπλώσειν 413
ἐπιπλοϊον 698
ἐπιπληροῦν 288
ἐπίπλοκη 845
ἐπίπλοον 286 566
ἐπιπνεῖν 433
ἐπιπνίγειν 208
ἐπιποθεῖν 7.111 200. 244. 311 536.870
ἐπιπολάζειν 613
ἐπίπολυ 38
ἐπιπροΐεσθαι 723
ἐπιπτέσθαι 139
ἐπὶ προσώπου 643
ἐπιρρήγνυσθαι 397 388
ἐπιρρήνυσθαι 397
ἐπιρροῖαι 273 383
ἐπιρρίπτειν 808
ἐπίρροθος 398
ἐπίρρυτος 343
ἐπιρρωστίαι 87
ἐπίσαγμα 729
ἐπισαίνειν 518
ἐπισείειν 458
ἐπίσημον 466
ἐπίσημος 290
ἐπισιτισμὸς 612
ἐπισκάζειν 624
ἐπισκεπάζειν 458
ἐπισκήπτειν 582
ἐπισκέπτεσθαι 75 118.583.858
ἐπισκέπτεσθαι καθ' ἡνίστης καὶ κατὰ πυκτείας 258
ἐπισκευάζειν 50 76.180.271
ἐπισκευὴ 38
ἐπίσκεψις 583
ἐπισκιάζειν 210 212. 458. 802 846
ἐπισκιασμὸς 64
ἐπισκοπὴ 75
ἐπίσκοπος 583 620
ἐπισκῶπτειν 455
ἐπισκωπτὸν 459
ἐπισκυδαζομένη 56
ἐπισκυδνεῖς 118 345
ἐπίσκοπος 539.790
ἐπίστατης 583
ἐπιστένειν 28
ἐπιστήζειν 142
ἐπιστήμη 253 856.858
ἐπιστύλιον 142
ἐπιστομίζειν 268 402.466.823
ἐπιστομίζεσθαι 746
ἐπίστολὴ 5.320 621.782
ἐπιστολὴ σύστατικὴ 854

dolores 174 223
dolor & triſtitia 248
dolor inteſtinorum & ilium 184
dolor meus 287
dolor parturientium 184 616.771
doloſa 733
doloſa cogitatio 161.734
doloſè 731 733
doloſè agere 152.198
dolos ſtruere 334
doloſum 199
doloſus 409 731.733
dolo uti 409
dolus 161.409 430.452.610 733.873
domare 129
domari 130
domi 58
domicilia 393
domicilio pulſus habitare 386
domicilium 58 154.236.282
domina 87 868
domina domus 69
dominæ 868
domina Pythonis 69
dominari 68 291.373.557 589.707.711 907.868
dominari in meditatione & querela 712
domina ſui juris 808
dominator 5
dominatrix 87
dominatus 374
domina viri 69
domini equitũ 69
domini fœderis 69
domini gentiũ 69
domini ſagittariorum 69
domini ſapientiæ 69
dominium 356 373.449.712 767.797.808 838
dominium pati 373
dominus 5.68 87
dominus ciſternæ 68
dominus conſilij 69
dominus cornuum 69
dominus Deus 5.140.254.777
dominus domus 69
dominus linguæ 69
dominus meus 69
dominus mulieris 68
dominus muſcarum 70
dominus olei 814
dominus ſomniorum 68
domus 38.58 82. 88. 154 282.310

frewe dich 99
freuen 179 219. 824
frewen vñ frölich ſein 859
frewlein 425
freyausgehn 426
freybenter 88
freybentterey 35
frey daherſagen 269
frey dahin wädern 261
freygelaſſẽ 214
freyhen 67
freyheit 40 134. 210. 214 590.664
frey herausſagen 557
freyherrn 185
freykleider 214
freylich 3
freymachen 30 448.556.589
freyſein 426
freyſprechẽ 426
freyſtädt 4.264
frey vnd ledig 426
frey von ſich ausſtreckẽ 594
frey will 610
freywillig 385
freywillige gabe 345
freywillige hilf 386
freywillig ergeben 441
freywillig opffer gſchenck vnd gabẽ 716
freywillig opffern 385
friedt 805 810.832
friedtburg 210
friedtfertig 408
friedthabẽ 809
friedt halten 809
friedtlich 295 804.810
friedtlich ſein 809
friedt machen 528.809
friedtnemen 799
friedtopffer 810
friedtſam 408
friedt ſchaffen 832
friedtſtörer 726
friſch 332.547 687. 725. 741 805
friſch abgebrochen 333
friſch daher gehn 656
friſch gefangen 333
friſch hönigſcheiben 624
friſchöhl 340
friſch vnd geſundt ſein 803
friſch werden 725
frölich 509 805
fröliche bottſchafft 772
frölich erzeigen 515
frölich machen 859
frölichſein 179 356.736
frölich zugebẽ ſein 385
frölich vnd guter ding ſein 852

ἐπιστρέφειν 433 447. 574. 779 822
ἐπιστρέφεσθαι 849
ἐπιστρωννύειν 573
ἐπιστύλια 153
ἐπιστύλιον 321
ἐπισυνάγειν 446 644
ἐπισυσκευάζειν 423
ἐπισυστατικὸς 465
ἐπισυστρέφειν 649
ἐπίσχειν 255
ἐπίσχεσις 126
ἐπισχυρίζειν 87 188
ἐπίταγμα 122
ἐπὶ τὰ γόνατα πίπτειν 78
ἐπὶ τάδε 482
ἐπὶ ταῖς πλευραῖς 609
ἐπὶ τὰ πλάγια 609
ἐπιτείχισμα 56 236.238
ἐπιτελεῖσθαι 659
ἐπιτελῆς 304
ἐπιτεύχειν 220
ἐπιτήδειος 138
ἐπιτήδευμα 513
ἐπιτηδεύμα 268
ἐπιτήδευμα τῆς καρδίας 840
ἐπιτιθέναι 158 177. 266. 405 431. 466. 519 595. 659. 691 707. 715. 730 855
ἐπιτίθεσθαι 484
ἐπιτιμᾶν 108.527
ἐπιτίμησις 108
ἐπιτίμιον 525
ἐπὶ τίνα 352
ἐπὶ τὸ αὐτὸ 255
ἐπὶ τὸ ὄρος τὸ ῥεμμᾶν 151
ἐπὶ τοῦτῳ 81
ἐπίτριψις 126
ἐπιτροπὴ 107
ἐπίτροπος 24
ἐπιτυγχάνειν 12 559
ἐπιφαίνειν 9
ἐπιφαίνεσθαι 9
ἐπιφαινόμενος 869
ἐπιφάνεια 366
ἐπιφανῆ ποιεῖν 883
ἐπιφανὴς 6
ἐπιφανὴς ἀποστατικὸς 366
ἐπιφανίαι 9
ἐπιφανία τῶν ὀφθαλμῶν 9
ἐπίφασις 378
ἐπιφέρειν 51.396
ἐπιφέρεσθαι 723
ἐπιφημίζειν 680
ἐπιφυλλίζειν 512
ἐπιφύλλιον 513
ἐπιφυλλὶς 513
ἐπιχαίνειν 72
ἐπιχαίρειν 208 717.859 (762
ἐπιχαιρεκακεῖν
ἐπιχαιρέκακος εἶναι 208
ἐπὶ χαρῆς γίνεσθαι 494
ἐπιχείειν καὶ ἐπανάγειν 728
ἐπιχειρεῖν 51.95 837
ἐπιχειριάζειν 118
ἐπιχρᾶσθαι 881
ἐπιχρίειν 204
ἐπιχώρησις 753
ἐπλάτυνεν 586
ἐπόζειν 45
ἐπονειδίστη 222
ἐπονείδιστος 103
ἐπονομάζειν 263 425
ἐπόπτεσθαι 635
ἔπος 116
ἔπτα 768
domus Dei 58
domus frumentariæ 29 96
domus indictionis 265
domus libera 214
domus societatis 176
domus turita 144
dona 342 683
dona ad me spectãtia 254
dona dotis loco 807
dona mercedis 883
dona preciosa 344
donare 154 396.441.791
donaria 807
donaria offerre 385
donarium 432 441
donati 441
donatio 154 343
donationes 388
donec 27.488
donum 154 313.343. 347 349.359.432 441.683.791 798.803
dorcades 266
dormire 284 335.394.799
dormire mortem 284
dormire somnum perpetuum 284
dormit 448
dormitans 142 394
dormitare 376 394.708
dormitatio 394
dormitator 394
dormitoria 272
dorsum 84 321.541.592 801
dos 154.347
dotare 154 346

DR.

Drachma 134 445
draco 69.329 602.884
dracones 755
dracones igniti, volantes 867
dromedarii 229.734
dromedari⁹ 59 732

DV.

Duæ 819
duæ valvæ januę unius 624
duarum drachmarum 833
duas myriades 697
ducatus 356
ducenta 342
ducere 133 145.245.259 270.278.338 381.389.400 403.430.632 669
ducere in uxorem 67
ducere uxorem fratris sui demortui 246
frolocken 99 122. 127. 138 177.179. 351 473.509.514 516.610.716 736.750.759 816.853.856
frolockent 509
fromb 209
frombkeit 209
fromb machen 571
frosch 638
frost 96.210 674.687
frucht 26.153 245. 333.343 392.586
frücht 161 735
frücht am bach 1.26
fruchtbar 207
fruchtbar ast/zweig 553
fruchtbarer baum 586 594.713
fruchtbarer ort 839
fruchtbarkeit 343.194
fruchtbar sein 586
fruchtbarst weingebirg 316
fruchtbarst zweiglein 64
früchtbringen 586
früchtsamlen 679
früe auffgeweckt 801
früe auffstehn 801
früe morgens 75.801
früe morgens auffstehn 794
früe morgens studirt sichs am besten 75
früe morgens zur metten vñ gebett gehn 605
früe regen zur rechter zeit 279
früe reiff 56 59
früe tagszeit 795
früe vnd fleißsig etwas thũ 794
früe zeitig 59 801

FV.

Fuchs 823
fuchsschwentzen 198.705
fuder 560
fugen 251 803
fühlen 374
füllhen 505
führen 145 245.259 270 278.738.389 394.396.400 403.435.507 632.669.702
führer 729
fuhrman 729
fuhrt 482
füllen 288.294 354
füll vnd vberfluß 286 845
funcken 159 291.423.755 765
funckeln 423
füncklein 293 755
fünff 20

πτπε σκέπασμα παραλύσις 769
ἐπῳδάς 579.768
ἐπῳδήσια 342
ἐπῳδολόσια 769
ἐπῳδὴ 176
ἐπῳδὴ 334
ἐπῳδοὶ 176.220
ἐπτάμυις 321
ἐπ' ὤμων 609
ἐπτερύοντο 56
ἔπωψ 121.126 209.437

EP.

Ερα 39
ἔραζε 39
ἔραται 484
ἔρασης 6.68
ἐραπίζει 7
ἐρετα 217.578
ἐρετάζειν 578
ἐρετάζεσθαι 35.339 479.512.578
ἐρετάζεσθαι τῶν γῶν 776.847
ἔργα κείμηλια 449
ἐργασία 480.578
ἐργάσιμον δέρμα 302
ἐργαστήριον 36
ἐργαστωκτεῖν 479
ἐργαστώκτης 385
ἔργον 116.324 480. 545. 578 676
ἔργον διεδεῖν κὴ κομψὸν εἰργασμένον 548
ἔργον τῆς ἡμέρας 116
ἐρεα 626
ἐρεάθη 367
ἐρεάζειν 367
ἐρεθισμὸς 224
ἐρεθμὸν 784
ἐρειθεσθαι 272.572
ἐρείπια 502
ἐρείπια κατοίκων 112
ἐρείσιον 50
ἐρεισίμως 50
ἔρεος 626
ἐρεὸς 626
ἐρέσσειν 231
ἐρεύγεσθαι 379.759 839
ἐρεύθειν 5
ἐρεύθεσθαι 5
ἐρευθιᾶν 5
ἔρευνα 214
ἐρευνᾶν 67.50 214. 217. 374 462.464
ἔρημα 536
ἐρήμη 218
ἐρημία 82.102 283.779.814
ἐρημίαι 82.536
ἐρημίτης 49
ἔρημον 41.98 102. 117. 218 879
ἐρημοῦντε 872
ἔρημος 218.283 323. 619. 814 872
ἐρημῦν 63.210 221. 422. 760 813
ἐρημῶσαι 40.218 808
ἐρήμωσις 218 761.814
ἐρίζειν 255.370 726
ἔριον 96.626
ἔριον σίλλου ἐκ μιλήτου 619
ἔρις 726
ἐριστικὸς 726
ἐρισθὴν 210.281 547.623
ἐρίφιον 88
ἔριφος 88.317 498
ἐρμηνεία 597
ἐρμηνεύτης 337
ἑρμῆς 358
ἑρμὶς 824
duces 15.69 432. 552. 590 696
duces exercit⁹ 450
ductare 133 403.632
ductile opus facere 792 887
ductor 729
dulcedo 375
dulce esse 357 375
dulce reddere 375
dulcis 375 536
dum allevarẽtur 431
dumetum 373 448
dumus 467
duo 625.819
duo beca 833
duo correspõdentia 522
duo crura 316
duodecim 546 819
duodecim myriades 697
duo pedes 316
duos 819
dupla 312
duplex 312
duplicare 241 312
duplices vestes 197
duplici corde 325
duplicitas 737
durabilis 550
duræ cervicis esse 689
dura fronte 188
durare 122
dura respõdere 219
duricies 169 689
duricies cordis 107.539
durum 272 273
durus 44.266 460.498.549 591. 688. 689
dux 22.216 380. 385. 432 525. 562. 655 677. 811. 868
dux belli 241
dux super mille 22

EA.

Eadem ceremonia uti 625
eam 43
ea quę sub ipso erant 784
ea quæ sunt in littore 72

EB.

Ebenus 22.136
ebibi 383
ebræorum 482
ebræus 482
ebrietas 526 802
ebriosus 446
ebrius 446 713.802
ebrius esse 802
ebullire 156 418. 587. 734 756.839
ebullitiones 756
ebur 821

EC.

Ecce 136 142. 149. 187
ecce ego 149
ecce ille 149
ecce sicut 143
ecce vos 149
fünffhendtmal mehr geben 251
fünffhundert 342
fünffmal 578
fünffte 205
fünfften nemen 205
fünffzig 205
für 66.197 359.380 409 482.575. 643 875
für andere bitten 554
fürbitt 550
furche 537 823 879
fürcken 79
für dem angesicht 575
für eigen gebẽ 703
für ein greul halten 885
für euch 875
für freudẽ weinen 420
für gewiß sagen 357
fürhaben 94 578.632. 794
fürhang 588
fürlegen 593
fürnemen 226 254.747. 858
fürnembst 868
fürnembsten 594
fürnembste vñ beste 721
fur nichts 32 342
für nichts halten 665
fürscht 109 627
fürsetzen 855
für etzlich von sich werffen 809
fürsichtig 540 858
fürsichtig handeln 877
fürsichtigkeit 541.858
fürsich vñ hindersich 574
fürst 22.68 216. 241.380 385. 414. 432 525.562. 655 785. 807. 868
fürsten 15.34 69. 107. 324 335. 432. 450 476.549.552 590.594 677 721.789. 858
fürstenthumb 356
fürstin 868
fürstlich 385
fürstliche redẽ 380
fürstlicher saal 144
fürst sein 868
fürvber 647
fürt bergehn 482.510
für vñ für 880
für vnkreftig halten 391
fürwar 3.19 295
fürwitzen 560 865
fürwitzig sein 67
fuß 307.662 703
füß 145.703
fußangel 630
fußbrett 313
fußeißen 167 289. 451. 506 612

ἔρνος 49
ἔρπειν 159.736 839
ἑρπετὰ 736.839
ἑρπετὸν 736.839
ἑρπίζειν 159
ἑρπὼν 736
ἐρύθημα 203
ἐρυθραίνειν 5
ἐρυθριᾶν 55.185
ἐρυθρὸς 5
ἔρχεσθαι 43.183 215. 222. 278 398.537
ἐρώδιος 209.437
ἐρωμένη 69
ἐρωμένος μου 69
ἔρως 6.120
ἔρως γυναικὸς 531
ἐρωτᾶν 762
ἐρώτημα 181

ΕΣ.

Εσαλεύθησαν 404
ἔσθημα ἀνδρὸς 302
ἐσθίειν 18
ἐσθίοντα 47
ἐσθὺς πενθικὸς 121
ἔσμος 264
ἔσομαι 143
ἐσπασμένος 368
ἑσπέρα 535
ἑσπέρας 26
ἐστεατωμένα 366
ἐστυκὼς 654
ἐς ὕψος ἀνατετᾶσθαι 752
ἐσχάρα 9.274 290. 291. 316 561. 564. 724
ἐσχάριον 290
ἐσχατία 98.552
ἐσχατίαι 252.536
ἔσχατοι 678
ἔσχατον 13.280 676
ἔσχατος 13
ἐσώζετο 754
ἔσωθεν καὶ ἔξωθεν 574
ἐσώτερον 280
ἐσώτερος 575
ἐσώτατος 575

ΕΤ.

Ἐτάζειν 217.381 781
ἑταιρία 727 740
ἑταιρίζειν 727 739
ἑταῖρος 11.176 727.739
ἑταῖρος γίνεσθαι 739
ἐταπείνωσε τοῦ ἀπολέσαι 852
ἐταράχθη 338
ἐταράχθη ἡ καρδία μου 457
ἔτασμος 382
ἑτερόζυγον 300
ἕτερος 12.17
ἑτερόφθαλμος 61 871
ἔτι 33.105.490 491
ἐτίζεσθαι 461
ἐτίμων 432
ἕτοιμα 549
ἑτοιμάζειν 257 294. 538. 545 548. 567. 574 700.877
ἑτοιμάζεσθαι 186 559
ἑτοιμασία 274 295. 308. 877
ἕτοιμοι 186
ἕτοιμον 274
ἕτοιμον κατοικητήριον 295
ἕτοιμος 295.368 548.551
ἕτοιμος εἶναι 311 630 (491
ἔτ' ὄντων ἡμῶν

ecclesia sancta 681
echinus 675
echinus terrestris 297
echo 12
ectasis 861

ED.

Edere 18.333 559.839
edere sonum hilarem 580
edicere 580
edictum 26 282
edom 5
educare 671
educari 89
educati 24
educatio 25
educere 93.95 270.368.398 423.424.507 718.810
educere gladium 500
eductor 93
eductus 368
edulia 452
edulium 18.47 77.157.820

EF.

Efferatum reddere 370
efferre 83.430 431
efferri 736 744
effervere 156 734.756
effervescentia bilis 483
effervescere 587.734.756
efficere 512 545.578
effici 702
effigiare 185 216
effigies 216 466
efflagitatio 39
efflare 417 557.714
efflorere 587 620
effluere 390
effodere 309 429
effœminat⁹ 65 649
effœta 801
effrænis 331
effrenatus 597
effringere 770
effugere 77 386
effulgere 169 269
effundere 364 379. 383. 537 727.728. 827
effundere animam 420 537
effundere & retro agere 728.
effūdere ignominiam 500
effundere venenum 593
effundi 827
effusio cineris 827
effutire 57

EG.

Egenus 2.195 523.719
egere 211.718
egerminare 626
egestas 523 793
ego 27
egredi 52.270 501.566
egrediens 270
fußfall 550 791
fuß für fuß 13
fußgenger 703
fußknecht 703
fußsolen 532 767
fußschemel 139
fußstapf 293 532. 533. 537 578
futt 402
futter 61.317
futtersack 317

GA.

Gab 343.359 361. 432. 441 621.683
gabel 669
gäbelein 160
gabel mit drey zancken 669
gabeln 79
gaben an stadt der morgēgab 807
gäch 296
gachzorn 483
gad 88
gader 91
gaffen 579
galbanum 194
galeen 619
galgen 208
galilea 101
gall 695
gallēvberlauff 483
gang 21.42 134. 389. 533 578.601. 632
gäng 145
gängeln 133 702
gang vor der thür 472
gantz 810.303
gantz armselige/doch friedferlige leut 705
gantz ausrottē 221
gantz ausmachen 782
gantz dicht vñ festmachen 877
gantzewelt 61 871
gantz gefährliche schiffarthē 469
gantz gering vnd klein werden 634
gantz müdt vñ mahtt 267
gantz verderbē 796
gantz vergifft 296
gantz verkehrt 150
gantz vnd gar 342
gantz vnd gar aussein 882
gantz vnd gar verbrennē 659
gantz vnd gar verschwem̄en 613
gantz vnd gar vmbgekehrt werden 757
gantz vnd gar vollenden 303
gantz vnrecht machen 496
gantz volkommen 883
gantz wolauff 803
gantz zuwider 684
gar 305.342 401.810

EY.

Ευα 182
ἐυαγγελίζειν 81
ἐυαγγελιζόμενος 864
ἐυαγγέλιον 81
ἐυάζειν 716
ἐυαρέσκειν 284
ἐυαριστεῖν 145
ἔυγε 12.26.28
ἐυγηρία 303
ἐυδοκεῖν 213.228 645.747
ἐυδοκία 275.562 748
ἐυδόκιμος 747
ἔυελπις 651
ἐυεξία 91
ἐυεργεῖν 104
ἐυεργεσία 343
ἐυεργετεῖν 104
ἐυεργέτης 384
ἔυζωνοι 205
ἐυήκοος εἶναι 815
εὐθαλήσῃ 742
εὐθεῖα 285.409 826
εὔθημος 764
εὐθηνεῖν 559 585. 622. 782 843
εὐθηνία 343 577. 698. 777 805.845
εὐθηνοῦντες 804
εὐθηνῶν 763 804
εὐθήτης 285
εὐθηῶν 148
εὐθυμία 805
εὐθύνειν 285 404.803
εὐθυνθεὶς 138
εὐθὺς 285.295 598
εὐκαιρίαι 551
εὐλαβεῖν 149 277
εὐλαβεῖσθαι 248 509.542
εὐλαβεῖς ποιεῖν 399
εὐλογεῖν 78.736
εὐλογεῖσθαι 76.78
εὐλογία 78.343 870
εὐμενὴς 385
εὐμετάβολος 197
εὐνοῦχος 476
εὐξάμενος 399
εὐοδία 599.622 632
εὐοδοῦν 400.622 683
εὔοσμα 81
εὐπαθῶν 763 803
εὐποιεῖν 256 257
εὐπορεῖν 559
εὐπορία 148 151.159.343.577 698
εὐπορίζειν 183
εὔπορος 148
εὐπρέπεια 140 553
εὐπρεπὴς 416
εὐπροσήγορος 730
εὐπροσωπία 822
εὐρεθήσονται 364
εὔριπος 768
ἐυρίσκειν 363 433.559
ἐυρόνοτος 646
ἔυρος 646.721
ἐυρύχορος 836
ἐυρὼς 353
ἐυρωστία 91
ἐυσέβεια 209
ἐυσεβὴς 209.385
ἐυσταθοῦν 805
ἐυστάτης 24
ἐυσχήμων 393
ἐυταξία 207
ἐυτελίζεσθαι 378
ἐυτελισμὸς 93
ἐυτυχία 805
ἐυφημεῖν 78

egredientes ex viscerib⁹ 270
egressiones 270
egressus 270
egressus & regressus 655

EH.

Eheu 6.140

EI.

Eja 26.140 253.376
ejaculari 278 668
ejaculari venenum 593
ejectio 112
ejectiones 388
ejicere 112 215. 237. 278 386.436. 443 469.574.650 808
ejicere sagittã 236
ei qui præerat domui 341
ejulare 245 259
ejulatus 237 389.613

EL.

Elaborare 224 273.528
elaboratio 676
elãguescere 675
elatæ 879
elatio 83.93 716.793
elatio & exportatio funeris 867
electa 627 867
electissimũ desiderium 200
electissim⁹ 117
electos 436
electo tempore 77
electrum 227
electum 714
electus juvenis 57
elegans 617
elegantia 207
elephanti 136
elevare 83 383.396. 412 415.423.464 506. 518.715 734
elevare & exaltare sese 507
elevare manũ contra regem 715
elevare vexillum 415
elevari 85.87 825
elevatio 432 716
elevatio oneris 449
elices 537
elidere 322
eligere 56.80 413.643
elixare 621 751
elocatio 231
elocutio 335 597
elongare 724
eloqui 379 521
eloqui vana & sentẽtiosa dicteria 296
eloquium 26 116.117
ellychnia 632

EM.

Emacerare 627
emacerari 653

gar alt werden 549
gar aufreiben 305
garb 21.519 609.670
gardine 91 280.668
garfrůe 801
gar gering 629
gar klein machen 132
garköchin 157
garn 276.301 431.612
gar sehr 342
garstig machẽ 83.239
garstige vnnd vnflättige örter 543
gärtner 62 247
gartte 107 247
gartten 88
gar vbel thun 742.754
gar vil 698
gar wenig 362 831
gar werden 81
gasse 185.570 721.787
gast 95
gasthoff 95
gatten 175
gauckelsack 220
gauckelspil 573
ganckelspil treiben 668
gauckler 220
gaumen 191 192
gayl 81.365
gayle hengst 255
gayl sein 67

GE.

Geackerts 407
geba 86
gebachens 699
geballte faust 111
gebanter vnnd gepflasterter weg 464.486
gebawet 517
gebehren 183 258
gebehrerin 151
gebe ich in eure hendt 250
geben 153.154 253. 338. 396 440.798. 851 855
gebeen 86
gebett 320.550 571.737. 785
gebewe 64 451. 849. 877
gebietten 373 612
gebirg 152 468. 519
gebiß 182.312 737
geborgts 435
geboren werdẽ 258
gebott 583 612.816
gebrattens 45 81.621
gebratẽs rindfleisch 45
gebratens vnd gesottens 31
gebrauch 116 133. 217. 827
gebrauchẽ 253
gebrechen 32
gebrochen 40 367.664.771
gebückt vñ demüttig 792
gebunden 30

ἐυφορία 777
ἐυφραίνειν 717 743.824.856
ἐυφραίνεσθαι 255 332. 347. 736 846.852.859
ἐυφραίνουσα 805
ἐυφράτης 594
ἐυφροσύνη 737
ἔυχειν 399.580
ἔυχεσθαι 213 388. 550. 567 850
ἐυχὴ 30.388 399. 550. 571 870
ἐυωδὴς 81
ἐυωδία 394
ἐυωδιάζειν 392

ΕΦ.

Εφάλλεσθαι 622
ἐφάπτειν 178.691
ἐφαρμογὴ 520
ἐφαρμόζειν 461
ἐφέλκειν 372
ἐφελκύειν 372
ἐφευάζειν 716
ἐφηβία 259
ἐφημερία 324 817
ἐφ' ἧς 42
ἐφησυχάζειν 245
ἐφθὸν 81
ἐφθοῦν 31
ἐφιέναι 26.805
ἐφιππάζεσθαι 729
ἐφιστάναι 188 422. 545. 783 829
ἐφιστάναι ὄμματα 493
ἐφίστασθαι 653
ἐφίστασθαι καὶ ἐπιμάζεσθαι 621
ἐφοδιάζειν 525
ἐφοδιάζεσθαι 611
ἐφόδιον 37
ἐφορᾶν 139.409 787

ΕΧ.

Εχασμήσατο 171
ἔχειν 283.363 433. 632. 775 881
ἔχεσθαι 775
ἐχθὲς 882
ἐχθίστοι 495
ἐχθρὰ 14.671
ἐχθραίνειν 615 640.653
ἐχθρεύειν 14 640. 788. 840 860
ἐχθροὶ 495.789 878
ἐχθρὸς 14.449 544.641.860
ἐχθρὸς εἶναι 840
ἔχιδνα 578
ἐχῖνος 675
ἐχῖνος χερσαῖος 297
ἔχις 578
ἔχουσα ἄνδρα 68
ἔχουσα πνεῦμα πυθωνικόν 69

ΕΨ.

Εψεῖν 31.81 485
ἑψεῖσθαι 81
ἕψημα 397
ἕψησις 81.397 621

ΕΩ.

Εως 292 488
ἕως αἰῶνος 147
ἕως ἄν 27 488
ἕως ἐνταῦθα 149
ἕως ἐσχάτων τῆς γῆς 724
ἕως κεφαλῆς 645
ἕως κορυφῆς 645
ἕως οὗ 27
ἕως πότε 375
ἕως σφόδρα 342

emacerata 719
emacians 360
emarcescere 365
embryo 102
e medio tollere 406.412
emendare 887
emere 315.671 770.771
emere cor 671
emersiò 596
emicare 423
emigrare 735
eminens 83
eminentia 34 432.826
eminere 825
eminus conspicuus mons 825
emissio angelorum 807
emissio boum 807
emissio manus 806
emissio munerum 807
emissiones tuæ sunt Paradis'
emittere 138 564.626.805
emittere sagittam 249
emolliri 730
emplastrũ 38 158
emporium 456 497.731
emptio 628
emulgere 364
emũctoria 339
emunctoriũ 163
emungere 349

EN.

En 149
ennarrare 474
ennarratio 335
ennarratio potentiæ 593
enervare 534
enervari 516
enorme esse, fieri 866
enormitas 561
ens 143
ens entium 140
ensis 19.218
enumerare 473
enumeratio 474
enunciare 474
enunciata 268
enutrire 89 389
enutriti 24

EO.

Eo quod 42.81 483.532
eo quod non 63
eos 43

EP.

Epha 16.31.82 445
epha macilentiæ 720
ephippiũ 729
episcopus 583
epistola 5.320 782
epistylia 153
epistylium 321
epulæ 47
epulo 169
epulum 157

EQ.

Eques 593 729
equi 71
equi cursores nobilissimi 734
equi currum 729
equidem 21
equi gradarij 317

gebundẽ in die eißen giegt vñ verwart werden 757
gebunden vnd angestrengt halten 627
gebündtlein ehern 519
gebüren 245
geburt 258 275.534.643 722
geburt register 255
geburtstag 258
gebüsch 605
gecreutziget werden 448 641
gedancken 161 226.274.282 388.548.855 860
gedechtniß 160 645
gedẽpffte Musica 21
gedemütigt 128
gedemütigt werden 354
gedencken 26 160.357.521
gedenckmal 371 620
gedenckzeichen 160.237.550
gedicht 381 563
gedingt lohn 884
gedohne 147 148.816
gedörret 663
gedörte korbfeigen 661
gedörte weintrauben 626 717
gedroschen getreidt 123
gedult 129 255.651
gedultig 28
gedultig tragẽ 577
gefahr 123
gefallen 256 319.782
gefallen haben 228
gefangen 30 300.339.612 809
gefangene 766
gefangen legen 609
gefangen nemen 408
gefangen wegführen 100 377.633.662 766.776
gefãgener 766
gefarbt 608
gefäß 75 302.313.751 770
gefäß zũ brãdopffer 508
gefehrlich 23
gefehrliche kranckheit 194
gefehrlich vnd auff den todt kranckſein 29
gefelle 684
gefengniß 30 55. 100. 112 150.206.300 339.450.451 531. 612.652 766.771.780 781
geferthen 37
gefilde 778
geflicke 238
geflochten 845
geformbt 274

ἑως φόρος 380 494
ἕως τὸ πρωΐ 75
ἕως τότε 346
ἕως τῆ ἐκεινῆ δύναμ 124
ἕως τῆ τῶν 488
ἕως τ' ἀν 147

ZA.

Ζαβυλὼν 154
Ζάλη 169
Ζᾶν 190.191

ZE.

Ζέα 77.310
Ζέειν 204.756
Ζειὰ 310
Ζεμπε 756
Ζευγνύναι 255 372.625.627
Ζεῦγος 625

ZH.

Ζηζάνιον 46
Ζῆλος 671
Ζηλοτυπία 671
Ζηλότυπος 670
Ζηλῶν 219.670
Ζήλωμα 671
Ζηλωτὴς 670
Ζημία 525
Ζημιῶν 525
Ζητεῖν 67.76 134.213.794
Ζήτησις 75

ZI.

Ζιβυνὴ 209.299
Ζὶς 159
Ζιὼν 187

ZO.

Ζόζιμε 156
Ζοφος 504.509

ZY.

Ζυγὰ 688
Ζυγὸν 852
Ζυγὸς 10.348 449. 484. 522 572. 801.852
Ζυγοστατεῖν 572 833
Ζυγοστάτης 833
Ζυμὴ 203.845
Ζυμῶν 202
Ζύμωμα 203
Ζυμωτὸν 203

ZΩ.

Ζωγεῖα 4.420
Ζωγράφειν 216
Ζωγραφία 616
Ζωγρεῖν 190
Ζωγρία 864
Ζωδιακὸς 398
Ζωὴ 182.191.194 420
Ζωὴν διδόναι 190
Ζωμόπιον 178
Ζωμεύειν 756
Ζωμότιον 178
Ζωμίδιον 592
Ζωμὸς 369.592 751
Ζωὴ 10.66.178 350.597
Ζωὴ σπερματική 673
Ζωττύειν 10.178 228.524
Ζωττύαζ 10
Ζωογονεῖν 190
Ζῶον 202
Ζῶον ἔμψυχον 51
Ζωπυρεῖν 190
Ζωὴς 66

HA.

Η 42
ἢ αὐτῆς 149

HB.

Ηβη 1.26

HΓ.

Ηγαπημένος 7
ἡγεῖαζ 278. 400
ἡγεμονεύειν 632
ἡγεμονία 356
ἡγεμονικὸς 386
ἡγεμὼν 22.548
ἡγεμονικὸς 399
ἡγέμονες 15.696
ἡγέμονος 216 380.562

equilia 36
equi libidinosi, furiosi 255
equitare 561 729
equitatus 453 593.729. 732
equo vehi 561 729
equus 4.453
equus cursori⁹ 732
equus impetit terram 103

ER.

Eradere 72
eradicare 443 534. 657. 841
eradicari 841
erecta 63
erecta facie 654
erecto vultu 654
e regione 349 380.409. 482 521. 643. 646
eremita 49
erga 349
erga paũperes exardere amore 486
ergastulum 36 206
ericius 675
erigens 654
erigere 167 205. 271. 366 371. 516. 517 587. 653.659 715.877
erigere vexillum 117
erinaceus marinus 675
eripere 228 356. 423. 570 592
ero 143
erodius 437
erogare 413
erolum 319
errans 773
errare 53.203 239. 362. 387 599.709.754 785. 822. 885
erratio 53
erratum 493 561. 773. 774
errones 468
error 53.199 493.563. 774 781.885
errores 511
erubescere 55 185.213
eruca 97.260
eructare 379 559.724
erudire 22.58 278.496.875
eruditio 338 356
eruditio & intellectus Davidis 858
eruere 67.198 309.423.429 457.580
erumpere 47 73.93.99.356 377.442.570 591
erumpere in vocem lætam 580.610
eruncare 434
eruptio 592
ervilia 558
ervum 558

ES.

E sartagine comedere 663
esca 18.243 333
esca venalis 771

geformbt wie ein halbe mãdelschale 831
gefreundte 11 120
gefrieren 705
gefroren eyß 685
gefroren wasser 674
gegen 380.409 482.643
gegen auffgãg 646
gegendt 280 300. 308. 383
gegen dem abendt 260 536
gegen dẽ Meer 260
gegen einander halten 782
gegeneinander streitten 693
gegeneinander stürmen wie die windt 169
gegeneinander ziehẽ wie zwey wetter 169
gegẽkunfft 681
gegen morgen 646.647
gegensatz 520
gegenstützen 466
gegen vber 409 482. 521. 643 646
gegen walen 383
gegenwertig 147
gegossen bilde 529.466
gegossene bilder 414
gegossens 273 414
gegossens ausgiessen 273
gegossen werden 441
gegraben 676
gegrabne vnd gestrochne arbeit 601
gegrüsset 540
gegürtet werden 10
gehalten vnnd gefasset werden 481
geharnischt 205
gehasset vnnd angefeindet werden 165
gehawene stein 96
gehawen oder geschlagẽ thier 223
gehawens 676
gehe aus 259
gehecke 799 851
gehe hin 259 384
geheien 663
geheim 235 477
geheime sach 452.636
geheimniß 156 452.478. 514
gehen 52.72 259.285. 487
gehencke 485
gehencke das man auff vnd zuthun kã 768
gehenna 149
gehet 259
gehet vorher 103
geheule 260
geherchen 1.10 438 688.707
gehöre 815

ΗΔ.
Ηδι 290
ἡδονὴ 213.795
ἡδὺς 416.536 730
ἡδύσματα 239

ΗΕ.
Ἡ ἑλκύσει σου αὔλακες ἐν πεδίῳ 848

ΗΘ.
Ηθειν 167
ἠθεῖν 167
ἠθίζειν 167
ἦθος 116

ΗΙ.
Ηίθεος 109

ΗΛ.
Ηλεκτρον 227
ἡλικία 122
ἡλιόπολις 152
ἥλιος 221.818
ἧλοι 467.829 860
ἧλος 305.467
ἧλος ἐν ταῖς πτέρναις 796

ΗΜ.
Ημᾶς 43
ἡμιολυώπων 654
ἡμεῖς 27
ἡμέρα 254
ἡμέρα γενέσεως 258
ἡμέραι 254
ἡμέρα μία 10
ἡμέρας 254
ἢ μὴ 328.330
ἡμιμερὴς σίκλου 74
ἡμίνα 205
ἡμιόνοι 43
ἡμίονος 257.585
ἡμισεύειν 215
ἡμισεύθεις 74
ἡμίσευμα 215
ἥμισος 215
ἥμισυ 215
ἡμίτομος 74

ΗΝ.
Ην 20.23
ἠνὶ 149
ἡνίαι τῶν ἁρμάτων 568
ἡνίοχος 729
ἤνηστρον 594.642

ΟΗ.
Ηοῦ 16

ΗΠ.
Ηπαρ 288.556
ἠπιᾶσθαι 745
ἠπίως 13

ΗΡ.
Ηργησαν 57
ἠρέμα 13
ἠρεμάζων 813
ἥρωες 185
ἡρωήνα 87
ἡρωικοὶ 185
ἡρωικὸς 191
ἥρως 90

ΗΣ.
Ησθενικὸς 194
ἧς οἱ ἀφηγούμενοι 691
ἡσυχάζειν 130 159. 832. 834 843
ἡσυχᾶν 121
ἡσυχῇ 13.324
ἡσυχία 121.129 315.805.832
ἡσυχίαν παρέχειν 832
ἡσύχιος 408
ἥσυχος 764

ΗΤ.
Ηττᾶν 232
ἡττᾶσθαι 232

ΗΥ.
Ηυξυμένος 64

ΗΦ.
Ηφὰ μέτρον 16 31.82
ἠφανισμένη 814
ἠφα τῆς ἀδικίας λεπτότητος 720
esse 140.143 283
esse alicui 400
essentia 283 530
esse in disgratia 207
esuriens 738
esurire 114 390. 738. 837

ΕΓ.
Et caligo 31
et comminuet eas 750
et cõmota est terra 344
et concutiebatur 171
et dabo illis in domo mea manum 249
et dolo 805
et erit populus sicut sacerdos 434
et fecit occurrere 684
etiam 33.105
etiamsi 20
et im̃unis 426
et insequetur eos error 738
et invenit maxillam asini 242
et laudabantur 800
et lucet sicut tenebræ 269
et Medi 104
et mentita est iniquitas sibi 269
et olfaciet timorem domini 727
et omnis 304
et oscitavit 171
et præcidit ungues suos 638
et propterea promptitudo mea in me est 186
et ponam eam luti barathrũ 233
et posui animã meam in manum meã 283
et quæcunque conveniũt mihi 832
et terra tua inhabitabitur 68
et viriliter agebat 171

ΕΥ.
Eva 182
evacuare 55 74. 136. 364 537.727
evacuare sagenam 728
evacuatio 55
evacuatus 379
evadere 356 426.570
evaginare 500 600.727. 810
evanescere 53 131. 136. 143 145. 199. 355 476.745.776
evangelium 81
evãgelizare 81
evasio 570
evasor qui fuga sibi consulit 570
euclio 72
evectio oneris 449
evellere 93 368. 412. 436 442.443.657 840
evenire 545 683
gehören 76
gehört werden 815
gehorsam 10 274. 338. 523 816
gehorsamẽ 130 438. 688.707 810
gehüttet werden 651
geier 15.114 124.437. 675 694
geiffern 103
geiß 862
geißel 536.621
geißlein 607
geist 715
geist aufgeben 94
geistlich fechtschul 606
geistlich ritterschafft 606
geitz 72.303
geitzhalß 72
geitzteuffel 70
gekemmet 867
gekleppelts 90
geknacke 744
gekochts 397 621
gekröß 566
gelächter 668 619. 853. 887
geländer 533
gelangen 381 382. 438. 553
gelb 281.610
gelber agdtstein 227
gelbes haar 399
gelb in Ay 196
gelblicht 281
gelbsucht 645
gelb vnd grün durcheinãder 281.553
geldt 155.311 352.387
geldtkammer 435
geldtstraff 525
gelderager 405
geldt vnnd gut an sich bringen 732
geldt vnnd gut vñ alles gnug 409
gelehrter werden 338
gelenck 203
gelẽck am ruckgradt 203
geleith 37
geliebte 856
geliebter 120
gelichen 763
gelinge 825
geloben 388 399. 535. 580
gelobt 146
gelobtlandt 537
gelübdt 30.388
gelusten 625
gemach 180 213. 235. 272 340. 642. 835 836.872
gemachlich 13
gemächt 537
gemachts 545
gemacht werden 294
gemäste muthwillige kelber 701
gemästet 448
gemehldt 616 856
gemein 196 553
gemeine fahne 414

ΗΧ.
Ηχεῖν 147.760
ἦχος 147.148 760.888
ἠχοῦν 855
ἠχρειώθησαν 20
ἠχὼ 12
ΗΨ.
Ηψημένον 81
ΗΩ.
Ηὼς 795
ΘΑ.
Θαιμὴν 260
θάλαμοι 272
θάλαμος 625
θάλασσα 250 269
θάλασσα ἐρυθρᾶ 453
θάλασσα καλάμου 260
θάλλειν 134.587
θάλλων 742
θάλπειν 201.460 723
θαμβαλέος 6.261
θάμβειν 71.212
θάμβος 15.572 709
θαμβούμενος 563
θάμνος ἀκανθώδης 179
θαμνὼν 416
θανάσιμον 29
θανασίμως νοσεῖν 29
θάνατος 102 237.281.350
θανατοῦν 627
θανατοῦντες 637 867
θάπτειν 206.644
θαργηλιὼν 844
θαῤῥεῖν 57.101 210.782
θαρσαύειν 156
θαρσαύεσθαι 324
θαῦμα 861
θαυμάζειν 139 307. 775. 813 822.880
θαυμάζεσθαι 261
θαυμάσια 567
θαυμάσιος 567
θαυμαστὸς 567
θαυμαστὰ ποιεῖν 567
θαυμαστὸν 568
θαυμαστὸν εἶναι 567
θαύμαστος 6.567 568
θαύμαστος σύμβουλος 431
θαυμαστοῦν 567 568
θαύματα τετελεσμένον ἐπιστημῶν 253
ΘΕ.
Θεᾶσθαι 187.873
θέατρον 280
θέλγειν 357
θέλειν 1
θέλημα 213.748
θέλημά μου 2
θέλουσα 213
θέλων 213
θέμα 538.841 851
θεμέλια 39.217 263
θεμέλια τίθεσθαι 262
θεμέλιον 295 615. 687. 790
θεμελιοῦν 234 262.294
θέναρ 19.240 313
θεοὶ 19
θεορᾶν 572
θεὸς 15.19.143 616
θεοφιλὴς 248
θεράπαινα 23 417
θεραπαίνις 23
θεραπεία 369 531
eventilare 168
eventus 382 684
evertere 55 90. 361. 377 412. 441. 465 537. 541. 590 593. 745. 760 801. 854
evertere potẽtiam 534
e vestigio 231
euge 12.26.28
evigilare 275 494. 660
evincere 422
eum 43
eunuchus 476
evolvere 500
evomere 557 650. 659
euphrates 594
euripus 768
euronotus 646
eurus 646
evulsio 433 686
EX
Ex 124
exacerbabant 873
exacerbans 343
exacerbare 366 367. 376. 701
exacerbari 203 222
exacerbatio 367. 377
exactè nosse 216. 217
exactor 118 345. 360. 385
exactores 874
exactor qui tributum colligit 440
exacuere 334 500. 820
exacutus 178
exadverso 349 380. 482. 574 646. 684
exędificata 836
exæquare 462
exagitare 71 169. 762
exagitatio 71
exaltans 735
exaltare 83. 85 393. 396. 431 455. 464. 506 507. 514. 552 734. 846
exaltari 695 847
exaltatio 432 735
exaltatrix 735
exaltetur manus tua 432
ex alto speculari 635
examen 27. 75 382. 805. 874
examen apum 264
examinare 80 381. 640. 781 813
examinatio 217
examinator 650
examurcare 369
exanimari 98 111. 501. 504 515. 516
exanimus 492
exarare 223
exardere 70 128. 200. 484
exardescere 128
exarescere 223 439. 617
exasciare 677
exasperare 370
exaudire 522 550. 551. 815
excãdescere 70 128. 165. 203 545
gemein gebett 551
gemeine heimligkeit 218
gemeine hure 195
gemein jawort 608
gemein pöffel 30. 535
gemeine versãlung 30
gemein volck 535
gemeine wahl 608
gemeine wirtin 157
gemenge 61
gemercke 293 406
gemeß 781
gemiette arbeiterin 859
gemische 61
gemischter wein 350
gemßenarth 266
gemßenfeiß 616
gemülle 692 830
gemürmel 334 816
gemützt 664 827. 866
genante herrn des raths 680
genanter 680
genehtes 235
geneigt 295
geneigt sein 228
genetze 471
genezareth 309
genicke 541 592
genießen 461 515
gequetscht 40
gerade 138
gerader weg 826
geradt gegenuber 349
geradt vorwertz 646
geradt zuwider gehn 279
geraubtes 97
gerauffe 726
geraum 836
gerausch 148 624. 633
gerber 704
gerecht 160 424
gerecht achten 610
gerechter 610
gerecht sein 610
gerechtigkeit 84 426. 610. 756
gereth waschen 723
gereucher 659
gerewen 390 401
geribne blassen die eim wehe thut 790
gerichte 47 125. 315
gerichtet 285
gerichts uber 409
gerichts zuwider gehn 279
gering 11. 126 128. 132. 145 166. 563. 629 634. 665. 667 753. 816. 827
gering achten 157. 331. 465 666. 667. 715
gering dahin 632

θέραφιν 888
θέρειν 201
θέρεσθαι 201
θερίζειν 659 679
θερινὸς 661
θερισμὸς 66 679
θεριστήριον 225
θέριστρον 519.634 707
θέρμαι 867
θερμαίνειν 201 663
θερμαίνεσθαι 201 223
θερμασία 201
θέρμη 201
θέρος 661
θέσις 181.790 851
θεσμὸς 217
θεσπίζων 49
θεωρεῖν 187.787
θεωρήτικοι 138
θεωρία 187

ΘΗ.

Θῆκαι 601
θήκη 34.93.271 876
θήκη χραφικὴ 673
θηλάζειν 262 407
θηλάζεσθαι 262
θηλάζουσαι 504
θηλάζων 262 503
θήλεια 425
θηλὴ 246
θῆλυ 425
θημωνία 91
θημωνία ἁλὸς 315
θημωνίαι 204
θὴρ 191
θήρα 243.457 611
θήραμα 612
θῆρες 159
θηρεύειν 243 276.611
θήρευσις 611
θηρευτὴς 277 612
θηρεύων 277
θηρία 51.159 620
θηριάλωτον 243
θηρία πονηρὰ 591
θηριόβροτος 243
θηρίον 51.191
θησαυρίζειν 34 608
θησαυρίζει πῦρ 639
θησαυριστὴς 96
θήσαυροι 106
θήσαυροι ἀπόκρυφοι 306
θήσαυρος 34.79 211.531

ΘΙ.

Θίασος 720
θίβη παππείρου 876

ΘΛ.

Θλαδίας 443 581
θλᾶσθαι 362
θλασίας 581
θλάσμα 351
θλάσματα 738
θλίβειν 218.261 333. 362. 505 545. 614. 615 641.770
θλίβεσθαι 273.640
θλίβοντες 641
θλίβων 261
θλιμμὸς 333
θλίψις 333.505 531. 612. 614 616. 617. 641 702.761
θλίψις καὶ στενοχωρία 493
excandescentia 165.200
excedere 47 475.489
excellens esse 565
excellens 83 191.576
excellentia 6 83.93.140.267 283.343. 432
excellētia pulchritudinis 607
excellere 83
excelsa 63 202.695
excelsa loca 732
excelsum 54
excelsus 85 507.508.878
excelsus mons 826
exceptio 644
excessus 148 476.561
excessus mentis 880
excidere 427
excidere 436 649 (686
excidium 657
excindere 1 130. 199. 215 297. 315. 318 427.429.577 596.573.676
excipere 644
excisio 1.657 658.674
excisio potentum 162
excisor 318 674
excisum testiculis 443
excisus 110
excitare 60 70. 109. 183 237.494.557 626. 660.805 875
excitare ultionem 427
excitare fluct⁹ 468.469
excitare odorem 726
excitari 760
excitatus adversarius 654
exclamare 613
excludere 746
excludere ova 74
excæcare 495
excæcari 292
excæcatio 495
excogitare 48 225
excomunicatio 221
excoquere 640
excoriare 595 792.852
excors 492
excreare 281
excreatio 281
excremēta bonum 638
excrementum 217.270
excubare 605
excubiæ 459 817
excubias agere 605.831
excubitores 104
excurrere 92
excurrere prædatum 88
excussio olivæ 428
excussio splendoris 187
excuttere 74 173. 377. 417
excuttere pulverem 417
geringen kalck 112
geringern 111 362
geringer vnnd kleiner machē 211. 658. 750
geringes hütlein 502
geringe treublein 513
gering halten 632
gering sein 658
geringste 632 658
gering werden 354. 378. 665
gering vñ veracht 55
geringer zaun 857
gerinne 499 537.768
gerinnen 242 673
gerissen 442
germanien 106
gern bey eim sein 328
gern habē wöllen 837
gern thun 609
gern vnd willig geben 385
gerolt 28.437
geröstet 663 664.699
geröstet brott 624.749
gerste 825 862
gertte 190
geruch 727
geruch machen 726
gerüchte 115
gerüstet 150 198.205
gesähtes 170
gesalbter 65 371.413.803
gesäme 170
gesandte 226 227. 335. 616
gesandten schicken 621
gesandter 324 621
gesang 163 379. 381. 485 571.737.774
gesäng oder sonst aller handt instrument 143
geschefft 433 855
geschehen 512 683
geschendet 222
geschelt 228 726
geschenck 154 313. 339. 342 343 347. 349 359. 361. 388 413. 432. 441 621 683. 791 803.807
geschenck das man wol verdinthat 883
geschenck schicken 883
geschenckte 441
geschenck vnnd gaben 344 716.798
geschenck vnnd gaben die mir zugehören 254
geschlagen 408 442.771
geschlagē gol 223
geschlagē werden 232.325
geschlang 132 62

θλεψώμεγα

θλιψόμεθα αὐτοῦς 261

ΘΝ.

Θνησιμαῖον σῶμα 379
θνῆσις 350
θνήσκειν 350
θνητὸς 197

ΘΟ.

Θολερὸν 204
θολερὸς εἶναι 647
θορυβεῖν 141.143 147.706.740
θορυβεῖσθαι 71 346.740
θόρυβος 147.760
θόρυβος τοῦ λόγου 147

ΘΡ.

Θράσος 161.588
θρασυκάρδιος 452-715
θρασύς 156.498
θράσων 161
θραύειν 382.743
θράυεσθαι 212.347 439
θραῦμα 442.771
θραῦσαι 542
θραῦσις 50.382 591
θρέμα 51
θρέπτρια 24
θρέφειν 389
θρήνειν 19.128 259.389.655.883
θρῆνος 143.260 389.655
θρίναξ 297
θρίξ 861
θρομβία ὀστῶν 110
θρόμβος χρυσίου 73
θρόνος 181.295
θρόνος ἐλεφάντινος 820
θρυαλίδες λύχνου 632
θρύμμα 706
θρύπτειν 122

ΘΥ.

Θυγατέρες τῶν πόλεων 66
θυγατὴρ 66.80
θυγατὴς ἐτῶν 66
θυγατὴρ ἱερουσαλὴμ 66
θυγατὴρ σιὼν 66
θυγατὴρ τοῦ ὀφθαλμοῦ 66
θυεία 121
θύειν 154.233.659 792
θύελλα 101
θυίσκη 313
θυλάκια 86
θυλάκιον 220
θυλὴ 118
θῦμα 154.233
θυμίαμα 410
θυμιᾶν 114.679
θυμιᾶσαι 656
θυμιατήριον 659
θυμὸς 28.165 200. 201. 220 311. 390. 483 702
θύμος τῆς ὀργῆς 391.392
θημοῦν 219
θυμοῦσθαι 70.165 311.677
θυμωθεῖσθαι 165
θυμωνία 540
θύμῳ πλαγίῳ 684
θύνατος 498
θύννος 498
θύος 233
θύρα 127.129 600.601
θύρας αὐτῆς 601
θύρας καὶ δικλίδες κλείειν 94
θύρεος ὅπλον 299
θύρευς 107
θυρία ἄγρια 848
θυρίδες 35.196 818

excutti 387
execrabile scelus 209
execrare 425
execrari 39.46 165. 209. 528 642.836
execratio 209 836.851
execratio vana 667
execratione dignus 370
execto veretro 827
executio 827
executio sententiæ 598
exedra 340 625.872
exemplar 64 604
exemplum 130 694
exemplum statuere 275 305
exequi 659
exequiæ 206
exercere 578 630
exerceri 734
exercitatio 327
exercitatus 191
exercitiũ pietatis & religionis 606
exercitus 191 291. 415. 486 606
exesum 319
ex gratia donare 206.257
exhalare 114 549
exhaurire 93 127.545.728 764
exhauriri 383
exhilarare 179 256. 392. 588 610. 736. 743 859
exhilarari 846
ex hoc in illud 164
ex hoc nunc 551
exhorrere 248
exhorrescere 467
exhortari 550
exi 259
exibilare 840
exibilatio 840
exiccari 617
exiens 270
exigere 384
exigere debitũ 384
exigero 384
exigui 11
exiguitas 658
exiguum 816
exiguus 132
exilire 99.379 514. 582. 665 750
exilire præ gaudio 580
exilis 132
exilium 100 387. 393. 712 781
ex illis 359 149
eximere 707
eximia 627
eximius 89
ex improviso 603
ex insidijs prodire 142
ex insperato 603.761
ex irasci 28.70 165. 311. 677 679
exire 259.270 501.506

geschlecht 24 94. 170. 258 271.353. 404 407.518. 826
geschling 556
geschmack 239
geschnitzte bilder 202.466 577
geschöpff 76
geschoren 675 722
geschoß 64 215. 235. 415
geschrenck 251 311
geschrey 12.28 137. 147. 166 612. 634.737 760.779.785 815
geschwätz 57 855
geschwällen 72 156.204. 587 606.734
geschwindt 231 346.347. 603 705
geschwindte behendigkeit 231
geschwindigkeit 513
geschwindtsein 665
geschwindt zugehn 666
geschwollen 607
geschwulst 67 155. 242. 431
geschwüre 67 242.793
gese 299
gesegnet werden 78
gesehen werden 693
gesell 11.176 727.739
gesellen 10.175 255.470.870
gesellschafft 37 176 307. 452 520.651. 727 740
gesess 790.844
gesetz 217.279 598. 612. 874
gesetzgeber 216 279
gesenrtes 203
gesicht 187 196. 432. 603 635. 693.694
gesichts beraubt 389
gesinde 480
gesottens 81 397
gespalten 867
gespaltneklawen 589
gespan 176
gespenst 620 693.694
gespiel 11.740
gesprech 163 855
gesprochen 26
gestadt 89.252 862
gestalt 64.274 504.538. 574 616.624.676 799.835. 871 874
gestäpffet 540
gestampffte graupen 717
gestanck 46
gesteckte vnnd bestimbte zeit 223
gestehn 242 272 673
gestelle so herfür ragen 476
gestrigs tags 882

θυρίδες δεδικτυωμένα κρύπται 836
θυρίδες τετραμένα κρύπται 836
θυρίδια 14
θυρὶς 187.196 611.819
θύρσος 280
θύρωμα τῶν θυρῶν 561
θυρωρὸς καὶ λιμενοφύλαξ εἶναι 472
θυσία 154.359 457.792
θυσία αἰνέσεως 252
θυσιαστήριον 154

ΘΩ.

Θωπεία 199
θώραξ 630
θώραξ ἀλυσιδοτὸς 690.839

ΙΑ.

Ιαμα 718.744
ἰάνθινος 877
ἰάνος 254
ἰαπετὸς 599
ἰᾶσθαι 30.91.177 744
ἴασις 38.508 718.744
ἰάσσις 79.291
ἰατρεία 158
ἰατρεύειν 744
ἰάτρευσις 744
ἰατροὶ 744
ἰατροὶ ἄδικοι 241

ΙΒ.

Ιβερία 474
ἴβις 438

ΙΓ.

Ιγδη 292
ἰγνύα 468

ΙΔ.

Ιδεῖν 693
ἴδεται 187
ἴδιος 206
ἰδὺ 136.142.149 187
ἰδὺ ἐγὼ 149
ἰδυμαῖα 121
ἰδὺ σὺ 149
ἰδὺ ὑμεῖς 149
ἰδὺ ὥς 143
ἰδρυμένα 89
ἰδρὼς 157.255
ἰδωλάτραι 306

ΙΕ.

Ιέρα 556
ἱέραξ 15.422
ἱεραρχία ἀγγελῶν 818
ἱερατεία 293
ἱερατεύειν 293
ἱερατεύεσθαι 293
ἱερεῖς 306
ἱερεὺς 293
ἱερὸν 144
ἱεροσολυμὴ 36.66
ἱερουρχία 293

ΙΗ.

Ιησοῦς 65

ΙΚ.

Ικανὰ ἔτη 346
ἱκανὸν 124
ἱκανὸς 124
ἱκανὸς εἶναι 294
ἱκανότης 473
ἱκανούμενος 115
ἱκανοῦν 294
ἱκανούσθωμοι 658
ἱκανῶς 124
ἱκεσία 550
ἱκετεύειν 571 762
ἱκέτης 648
ἰκμὰς 245.816
ἰκρία 479
ἴκτερος 645
ἰκτῖνος 28.124

ΙΛ.

Ιλαδὸν 92
ἰλαδὸν καὶ ἀγεληδὸν ἐκτρέχειν καὶ πειρατεύειν 92
existens 140
existere 140 273.335
existimare 129 570.747
existimatio 860
exitiale 29
exitialis 331
exitium 761
exitium afferre 614
exitus 185 270.350.568 592
ex lignis quæ putrefieri non possunt 634
ex more consueto & solito 579
ex nihilo 61
ex nobis 358
ex obliquo circũvenire 501
exoculare 495
exoletus 20
exolvere 809
exonerare 435
ex opposito 575 684
exoptare 200
exorare 194 550
exorari 550
exoriri 169 506
exornare 487 887
exosa 860
exossare 530
expandere 168 257.345.375 386.413.561 594.707.752 792.796
expandere sagenam 728
expandi 717
expansio 594
expansio cœli 752
expansio florũ 565
expavescere 51
expectare 183 192.255.294 421.651.845
expectari 541
expectatio 256 378.651.846
expedire 461 548.567.728 841.877
expeditus 198
expellere 77 112.121.123 139.164.386 387.388.395 650
expelli 387 484
expendere 572
ex penetralib' meridiei venit turbo 180
expergiscere 661
expergisci 494 650
experiẽtia 858
experietur 280
experiri 252
expetibile 200
expiare 189 313.399.463 571
expiatio 313 314.675.706
expilare 368
expirare 94 292
explanare 603
explere 354
explere desiderium 354
expletio 845
explicare 168 249.272.593 851
gestern 26.882
gestickt 226 577
gestirn 180 300
gestochẽs 676
gestrafftwerdẽ 40.558
gestrickts an bettdeckẽ 90
gestrüppe 374 416.448.484 605
gestützt 664 827
gesundt 805
gesundtheit 38 158.191.744 832.838
gesundtmachẽ 91.190
gesundt werdẽ 190 547
getäffel 687 849
getreidt 64 117.669.771
getreidt das ausfehlt 471
getreidt wie es auff dem feldt stehe 654
getrenck 350 832
getrew 376
getrostsein 466
getrübt 204
getümmel 141 147.148.187 744.760.779
getümmel einer rede 147
getümmel machen 141
getümmel vnd gebolder anrichten 712
gevierdt 835
gevierdt dupelkestlein einer spannenlang vnd breit 699
gevierdt sein / werden / machen 699
gevirdt würffel 291
gevögel 503 638.642
gewalt 90.148 255.288.374 449.496.504 530.546.588 712.761.767 797.865.888
gewalt geben 565
gewalt haben 707.807
gewaltig 188 368.498.846
gewaltige 33 815
gewaltig sein 868
gewalt / noth vnnd vnrecht leiden 545
gewalt thun 27.97.545
gewalt vben 202.368.429 749
gewalt vñ vnrecht 592
gewandtferber 289
gewapnet 198 205.630
gewaradein 833
gewardy haubtmã 816
gewardy zu roß vnnd fuß 315
gewarnet werden 155
gewehnet 336

ἱλαδὸν συνείρειν 88
ἱλᾶν 463
ἵλαος 463
ἱλαρύνειν 610
ἱλασμὸς 463
ἵλεον 683
ἵλεως εἶναι 465
ἱλη 88.92.199 205
ἱλιαστήριον 314 499
ἱλὺς 254.356

IM.

Ιμάντες 372
ἱμὰς ὑποδήματος 866
ἱμάτια 626.859
ἱμάτια ἐλευθερίας 214
ἱμάτιον 47.345 363. 501. 639 859
ἱμάτιον ἐκ δύο ὑφασμένον 823
ἱματισμὸς 47
ἱματοῦρχος 35

IN.

Ιν 143
ἵνα μὴ 63.359 558
ἵνα τὶ 345.346
ἰνδιὰ 138
ἰνδικὴ 138
ἶνες 286
ἰνίον 541

IΞ.

Ιξευτὴς 277

IO.

Ιοβόλοι 755
ἴονθοι 52
ἰὸς 193.393 547
ἰούδα 252
ἰουδαῖος 252
ἰουδαϊστὶ 252
ἰοῦσθαι 547
ἰούδας ἔτι κυριεύει μετὰ κυρίου καὶ μεθ' ἁγίων πιστὸς ἐστὶ 712

III.

Ιπνολέβης 664
ὑπαπάζεσθαι 729
ὑπαπεῖς 593
ὑπαπεύειν 729
ὑπαπεὺς 593
ὑπαπικὸν 729
ὑπαπόδρομον 77
ἵπποι 4.729
ἵπποι θολημανεῖς 255
ἵππος 453.732
ἵππος ἀφανιεῖ τὴν γῆν 103
ἱπποφορεῖς 317
ἱπτεῖν 27
ἱπτεσθαι 386

IP.

Ιρις 692

IΣ.

Ισαὰκ 619
ἰσάζειν 373
ἴση 11
ἴσθμα 41
ἴσον εἶναι, γίνεσθαι, ποιεῖν 781
ἰσορροπία 572 573
ἴσος 11.17.176 373
ἴσος εἶναι 373
ἰσότης 373
ἰσοῦν 373.538
ἰσπανία 474
ἰσραὴλ 285
ἰσραηλιτὴς 169
ἱστάναι 213.271 272. 273. 539 582. 587. 653 659. 715. 798 833.887
ἱστάναι ἀπὸ ταῖς τρύξι 674
ἱστὸς 36.175.888

explicari 717
explicatio florum 565
explodere 473 840
explorare 56 80. 213. 217 252.409.572 703.873
exploratio 874
exploratores 874
expoliare 595
expolire 334 368
exponere 593
expositio 597 603.772
expositio pecuniæ 593
expostulare 557 789
exprimere 158 216.364.624
exprimere uvã 852
exprobrare 222 741
expuere 281
expugnare 506
expulsio 712
expulsiones 388
expulsus 388 543.596
expurgare 80 369
exquirere 217
exquisita & exacta ratio 217
ex quo ego vivo 491
exsculpere 216
exsiccari 218 439
exsiccatus 24
exsuscitare 494
exta 556
extabescere 114
ex tẽpore 598
extendere 37 38.92.133.224 372.403.475 594.707.752 796. 805. 835 866
extendere alas & volare 236
extendere arcum 494
extendere manus 383
extendere nervos, vires 709
extendi 403 591
extenditur 435
extensio 476 594.835
extensio alarũ 404
extensus 836
extentæ 585
extenuatio 753
exterere 122 237.297
extergere 369 666
exterior 185
exterius 20 280.329
exterminare 282. 297. 386 812
exterminatio 674
externus 158
exterrere 277
exterreri 71
extimi & extremi anguli terminorum 678
extimum 280
extincta 814
extinguere 112 283. 289.351 408.441.496
ertingui 131 289.512.749

gewechß 134 246.626.855
geweib 21 642
gewelb vnnd keller vnder der erden 356
gewendt wegs 290.625
gewerb 433
gewicht 299 572.573. 834 852
gewicht vnnd maß vergleichung 877
gewin 72
gewindt 251 625
gewinnen 506
gewiß 3.19 24.295
gewissezeit 265
gewisse zuversicht habẽ 57
gewiß haus 265
gewißheit 615
gewiß machen 752.881
gewissen 388
gewiß wissen 216
gewohnheit 37 116.133.502
gewohnet 336
gewürckt 35
gewürm 839
gewürtz 81.164 410
gewürtzt muß 621
gezeigt werden 693
gezelt 205 280.459.486 642.802. 829 857
gezelt aufschlagen 205.802 887
gezirck 101 300
gezische 334 816
gezogen blech 752
gezücht 271
gezüchtiget 665

GJ.

Giach 99
gib 431
gibel 15.108 468
gibeoniter 86
gibt ein lieblichen geruch 115
gießbecken 636 723
gießen 167 170.272. 413 440.640.759 827
gießkellen 273
gießwerck 273
gifft 200. 695
gifftige menschen 761
gifftige schlãg 506. 636
gifft vnd gall 370. 371.728
gifft 349
gifft vnd gabẽ nemen 708
gilbling 28 437
gilead 103
gileaditer 103
ginist 756
gipfel 468.627
gipß 99
gitter 220.290 620
gitterwerck 845

GL.

Glantz 2. 155 326.380

ἱστὸς δράχνης 684
ἱστῶν 654
ἴσχειν 11
ἰσχία 597
ἰσχίον 787.799 843
ἰσχναίνεσθαι 729
ἴσχνος 132.629
ἴσχος 49
ἰσχύειν 16.25 257. 382. 530 865.868
ἰσχὺν οὐκ ἔχει τοῦ τεκεῖν 259
ἔσχυροι 33.87 587.755.815
ἐσχυρὸν 634.847
ἰσχυρὸς 4.15 43. 87.188. 211 266.498.846
ἰσχυρότερος 888
ἰσχυροῦν 16 633
ἰσχὺς 8.15 25. 87.114.148 170. 188. 211 297. 310. 350 492. 498. 504 530. 615. 824 888
ἰσχύουσα 824
ἰσχῦσαι 542
ἰσχὺς ἀκάματος 267
ἰσχὺς αὐτοῦ 342
ἰσχύων 824
ἴσως 8
ἰσώσασθαι 538

IT.

Ἰταμὸς 296
ἰτέα 40
ἰτέαι 536
ἴτρον 286

IX.

Ἰχθιοτροφεῖα 119
ἰχθιοτροφεῖον 78
ἴχθυς 114.117.119
ἴχνεύειν 50
ἴχνη 686.719
ἰχνὸς 134.537

IΩ.

Ἰὼ 7
ἰὼβ 811

KA.

Κάβος 642
καγχασμὸς 853
κάδος 291
κάδιον 339
καθαίρειν 76.80
καθαιρεῖν 151 422.441.590
καθαιρεῖν τὸν ζυγὸν 712
καθάπτεσθαι 433
καθαρὰ 80
καθαρᾶν 168
καθαρίζειν 80 121. 135. 167 189. 234. 313 369. 463. 464 610
καθαρίζεσθαι 426
καθαρισμὸς 235 314
κάθαρμα 130
καθαρὸς 80.159 234
καθαρὸς εἶναι 648
καθαρότης 80 234
καθ' ἑαυτὸν 482
καθέδρα 282
καθέζεσθαι 729
καθείργειν 177
καθ' ἕκαστον 48
κάθεμα 486
κάθεμα περὶ τὸν τραχηλὸν 697
καθέματα 840
καθ' ἕνα 48
καθεστηκὸς 835
καθεύδειν 284 708.794
καθεστάμενος 271
καθηκόντες 138
καθηλοῦν 467
καθ' ἡμέραν 254
καθηρημένα 152
καθιέναι 628.729

extirpare 412 444.534. 812
extollere 83 87. 89. 275 366. 371. 396 430.431. 462 494. 526.632 823
extollere sese 667
extollebāt 432
extolli 744 825
extorris 712
extra 20.62 63. 66. 157 184
extractio 433 596
extrahere 67 93. 95. 127 197. 270. 371 444.507.707 810
extra se ipsum constitui 110
extrema 661
extrema præcidere 678
extremitas 308 317. 453. 532 552.676. 862
extremitas digitorum 52
extremitas titionum 164
extremitates 252
extremitates resecare 678
extremum 676
extremum agmen persequi 163
extremus 303
extrinsecus 184
extructus 517
extruere 881
extuberatio 431
extundere 123 641
exuberare 285 786
exuere 197 436.487.500 595.810
exugere 364 365.765
exuite vos 596
exul 543 712
exulans 144
exulare 100 395
exulta 99
exultans 509 737
exultare 99 177.462. 494 509. 515. 516 610.736. 750 759.856
exultatio 99 516. 737. 852 853.856
exundare 285
ex vobis 359
exuperare 87
exurere 640
exurge 660
exurgere 494 517. 642. 653 660
exuri 131.401
exustio 867
exutio 596
exuviæ 198

EZ.

Ezrahita 169

FA.

Faba 558
faber 224
faber lignari⁹ 224
fabrefacta 836
fabrica 274 877
fabricæ 857

glantzen 423 617
glasten 103
glatt 198 533
glatteiß 123 199
glatte haut 100
glattmachē 368
glatte wort 199
glatte wort geben 198. 730
glaub 25. 57
glauben 25
gleich 11. 138 409.781
gleich achtē 462
gleich als 143
gleiche Ceremonien haltē 625
gleichen 217 462.538
gleich einfallen 643. 803
gleich gegen über 575
gleich gewicht 572
gleichheit 353 355. 373. 409 538.874.
gleich machen 463.538.646.781
gleichmessig 781
gleichmessigkeit 375
gleichmütig 558
gleichniß 64 129.373.466. 520. 624.
gleichniß gebē 373
gleich über 482
gleich vñ recht 285
gleich werden 373
gleich wie 42 305
gleich wol 18

gleißen 103 423. 610.617 685
gleißent 619 667
gleißent machē 666
gleiten 352 361. 403.
glentzen 103 155. 610. 685
glentzent weißlich 52
glied 440
glieder 49
gliedmaß 273 282
glimmern 103 423.610
glimmernt 293
glintzent 667
glitze 85
glück 411.805
glück heil vnd wolfahrt 4.551
glücklich 805
glückliche reiß erlangen 519
glücklicherweg 632
glücklich vnnd wolfahrn 877
glücklich vnnd wol fortgehn 41.516.518
glückselig 804 805
glück wünschē 610.619. 717
glück zu 78

GN.

Gnad 291 343
gnadē korn 739
gnadenstein 3
gnadēstul 314 499
gnad erlangen 207

κἀπιτρέπειν 413
κἀπιζέσειν 800
κἀπιζειν 282 555
κἀπιτάσσειν 183 413. 467. 484 623.711
κἀπιτάσσειν βασιλέα 851
κἀπικὸν 282
κἀπομολογεῖν 264
κἀποδοᾶν 873
κἀποδείξειν 86
κἀπόδομιον 195
κἀποδοτὸν 877 887
κἀπὸν 306
κἀποθεάζειν 168 331
κἀπὸν 404
κἀπὼς 305
κἀπὼς εἰσδέχεσθαι 644
κἀπὼς ζῶντα 149
κὴ κἄπωκιδὴν 426
κὴ γνῶφος 31
κὴ ἀφ' τοῦτο ἡ σωφροσύνη μᾶς σύνιμεν 186
κὴ διεκινήθη 171
κὴ δόλια 805
κὴ δόσιν αὐτῆς σὺν τῷ οἰκῷ μου χάριν 249
κὴ ἐξέμιλλον τὸν ψυχῶν μου σὺν τῇ χθεσίνῃ 283
καιειν 274 439. 639. 645 663. 866
καίσαζ 70. 223 274. 418. 485
καὶ ἐπηνέθησαν 800
κὴ ἐπείπασιν συμβῆναι 684
κὴ ἔστιν ὁ λαὸς ὡς ἱερεύς 434
κὴ ἕνοιν σωμάτια ὅτι ἐξαίρετον 242
κὴ ἐχασμήσατο 171
κὴ ἐψεύσατο ἡ ἀδικία ἑαυτῆς 269
κὴ ἡ γῆ σε οἰκῆσαι 68
κὴ ἠνδρίσατο 171
κὴ ἦσαν αὐτὸν πηλὸν βάρβαρον εἰς ἀπώλειαν 233
κὴ λίοντες 642
καινὸς 180. 332
καινὸν 180
καίοντες ὄφεις 755
κὴ ὀσφρανθήσεται τὸν φόβον τοῦ κυρίου 727
κὴ ὕπνος 295
κὴ πίνω ὅπου μοὶ κἀπικει 832
κὴ πῶς 304
κὴ προσευχεῖ αὐτῷ 638
καιρὸν ἐπονομάζειν 263
καιρὸς 551. 623 679. 874
καιρὸς εἰρωνίας 551
καιρὸς λεπίδμος 265
καιρὸς πεπίνσεως 637
καιρὸς πολέμου 551
καιρὸς σωφρονισμὸς 162
καιρὸς συμβολῆς 265
καιρὸς τῆς ἀνέσεως κὴ ἰάσεως 746
καιρὸς τῆς τριβῆς 162
καμφίζαι εἰς σκότος 269

fabricari 224 241. 334. 764 795
fabricatio 835
fabrilia 225
fabri metallorum 517
fabula 820
faceſſe hîc 384
faceſſere negotium 248
facere 76. 153 189. 285. 545 851
facere cubare 700
facere votum 567
faciem dirigere 264
facies 28. 105 364. 574
facies ejus 574
facies illorum 574
facies impudẽs 165
facies mea 574
facies noſtra 574
facies tua 574
facies veſtra 574
facile capi 886
facilis via 599 622
factionem ciere 791
factioſè coire 691
factioſus 465
factura 226 545
facultas 753
facultates 192 409. 731. 732
fæces vini 817
fæx 644
falco 15
fallaciæ 152 733
fallax 532 533
falliere 152 458. 598. 643 776
falli 774
falſa 779
falſare 496
falſarij 241
falſiloqui 241
falſiloquus 258
falſo criminari 546
falſum facere 496
falſus 493
falx 102. 133 221. 344. 380
falx aratoria 225
falx meſſoria 225
falx putatoria 163
falx vinearica 163
fama 115. 815
famelici 738
famelicus 738
famem pellentia 356
fame necare 738
fames 738
fame ſiti & inedia premi 267
familia 404 480. 826
familiæ 24
familiaris conſuetudo 740
familiariſsimi amicus 739
familiariter uti 145. 881
famula 826
famulitium 480

gnad erlangen 207. 463
gnad gebẽ 206
gnadnachen vñ erlangen 748
gnad vnd ſegẽ erlangen 400
gnedig 207 385. 463. 723
gnedig ſein 463 747
gnedige ſtraff 64
gung 124
gnughabẽ 381
gnugſein 294 863
gnugſein vnd geben 294
GO.
Goldt 155
goldtarbeiter 640
goldt aus peru 320
goldtblettet 563
goldtfarb 610
goldtgelb 281
goldtſchmidt 450. 640
goldt vnd ſilberblech 635
gölten 501
gomer 106
gott 15. 19. 616
gott der herr 5. 140. 254
götter 19
gottes feur 327
gottesthaus 58
gottes vergeſſene leut 800
gottes wort 193
gott geſchenckter menſch 399
gott lob 248
gott loben 736 850
gottloſſe boſshaft 754
gottloſſer 156 202. 280. 331 493. 509. 754
gottloſſe leut 468
gottloſſer geitz 863
gottloſſer menſch ſein 838
gottloſſer vergiffter menſch 591
gottloß handeln 202. 596 754
gottloß leben 219. 596
gottloß ſein 753
gottloß werdẽ 596
gottloß weſen 202. 596. 754
götz 466. 529 577. 624
götzen 20. 70 101. 136. 202 573. 616. 888
götzenheußer 144
Gott zu ehren 252
GR.
Graben 45. 84 85. 105. 125 185. 213. 214 225. 231. 244 287. 315. 429 489. 564. 600 617. 656. 668
grab 180. 435 601 618. 645 763. 783. 867
gräber 800
gräblein 84
grabſtein 645
gräbt 62

κακηγορεῖν 78
κακία 454
κακοθυμία 161
κακολογεῖν 39
78. 604. 665
666
κακοῖ 31
κακοποιεῖν 280
491.742
κακὸς ἀποβαίνειν
331
κακὸς εἶναι 491
κακῶν 45.124
247. 261. 381
384. 627. 640
742
κακωρία 761
κακῶς 280
556.791
κακῶς εἰπεῖν 665
κακῶς ἔρειν 665
κάκωσις 157.161
522.523
κάλαθος 464
καλαμᾶν 428
καλαμᾶς 512
καλάμη 513.520
692
καλαμίσκος 671
κάλαμος 453
503 671.767
κάλαμος μυρ-
ρίνης 672
κάλαμος τῦ μί-
συ 672
καλιὰν 268
καλιὰς 235
καλὸς 139
268. 270. 304
343.552. 829
καλιὰν 268
καλιωιὸς 103
617
καλλωπίζειν 268
καπηλικὴ 791
καπηλίαν 479
καπηλύειν 234
353. 834
καπηλωτεύειν
261. 290. 479
519.546
καπηλωτεύτης
583
καπηλύειν 291
καπηλύσεις πρᾶ-
σεις 573
καπηλυτεῖν 466
κατωμὶς 161
454. 469. 741
768. 784. 861
κατεῖδον κα-
τωμὶδι σφόδρα
861
κατωμύειν 46
55.236. 247.885
κατακαίειν 306
645. 866
καυμάτιος 70
274. 485. 621
639
κατακήματα
403
καυμήματος
791
καύσαρος 587
κατακαύμα 294
καύσις 867
κατακείρειν 684
καυτὸς 91
272
καυτοκαυμάτος
867
καυτοκαμμένη
321
καυτὸν 727
κατακλᾶν 444
κατακλᾶς τὰ
ὀστᾶ μυ 748
καυτλοίειν 300
769
καυτληρονομεῖν
282.400
κατακληδὼν 336
κατακλύζειν 797
κατακλυσμὸς 33
797
κατακομιστὴς
708
κατακομιστὴν 708

famulus 479
648
fana 144.202
far 77.310
farina 669
farina subacta
540
farrago 61
540
farreum 77
540
farreatio 540
far tostum 664
fascia 602
fascia lætitiæ
598
fascia pectora-
lis 598
fasciæ 230
fasciæ lectio 698
fasciæ pectora-
les 692
fasciæ quibus
caput obliga-
tur 363
fasciæ sepul-
chrales 698
fasciis involve-
re 230
fasciculus 4
641
fasciculus spi-
carum 519
fascinare 236
fastidio augere
precium 667
fastidire 55
107. 108. 157
fastidium 108
fastigia ædifi-
ciorum 35
fastigium 108.
627.826
fastosa 366
fastosus 83
fastus 53.83
432.488
fastus fluctuũ
& aquarũ 793
fatidicus spiri-
tus 7
fatigare 834
fatigari 504
fatiscens 267
fatiscere 267
fatò 603
fatui 597
fauces 192
339
faunus 862
favilla 353.557
765
fautè & feli-
citer pergere
41
favus 396.614
favus mellis
268.396
faux 191
fax 337

FE.

Febris 128
febris acuta &
ardens 754
februarius 6
844
fecit dormire
284
fel 371
felici & pro-
spero successu
gerere 877
felici rerũ suc-
cessu uti 519
felicitas 805
felicitates 41
feliciter & pro-
spere succede-
re 516.622
felix 804.805
felix esse, fieri
763
femoralia 308
femoris latitu-
do 313
femur 279
280. 310. 387
feneſtellæ 14
feneſtra 187
196

grammatica 132
grammatick 397
granathöpfel
151
granathöpfel-
baum 735
granen 229
graß 134.215
281.544. 799
855
graßeren 537
graß hauen
659
grausam 144
grausam er-
schröckliche
that 836
grausam greu-
liche ding 825
grausam greu-
liche böße that
209
grauſſen 96
108. 248 296
861
grawe augen
192
grawel 46
167
grawel haben
155. 528. 836
grawschimel 25
graw werden
854
greber 247
greiffen 669
gremien 704
grentz 85.396
482.676 830
greutzen 85
101.453
greul 132 201
559 836. 885
greulich 207
greul vnd a-
scheu haben
381.870
grich 254
grichmehl 540
griffel 220.503
grimmb 28
165.166. 454
483 695
grimmen 607
grimmig 166
296
grimmiger zorn
165
grob 266.848
grober ochs
266
grobhärig 862
grob heuffen
vnd flechßen
werck 417
groyen 299
greſchen 690
groß 89.151
567.696.721
785
große 815
gröſſe 345
696
große gefahr
797
große gewalt
543
große herren 19
65. 89. 226
450
große naß 221
große roſine
626
große ſchüſſe
673
große verſam-
lung 264
groſſer 696
groſſer darm
herzgicht 690
groſſer hauff
148
groſſer her 562
gröſſer ſein 89
großes fieber
674
großmachen
89. 698. 84
großmaul
27

κατακοιμίζειν 539 708
κατακοιμίζεσθαι 708
κατακονδυλίζειν 54
κατάκοπον εἶναι 323
κατακόπτειν 88 126. 321. 322 382. 410. 419 490.569
κατακόπτεσθαι 717
κατακόπτοντες 517
κατακρημνίζειν 8 813
κατακρίνειν 97
κατακρούεσθαι 545
κατακρύπτειν 238 636
κατακυλίειν 101
κατακυριεύειν 67 291. 557. 707 807
κατακοσμεῖν 228 368.487.887
καταλαλεῖν 90 116.340
καταλαμβάνειν 115.336.338. 411 435.521.531. 645 837
καταλαμβάνειν καὶ κόπτεσθαι τὴν οὐραγίαν 163
καταλέγειν 522
κατάλειμμα 513 765.793
καταλείπειν 106 164. 262. 272 285. 406. 415 497. 564. 582 765.813
καταλείπειν ἔρημον 760
καταλείπεσθαι 298 426.813
καταλειφθὲν 286 570.765
κατάλειψις 570
καταλελειμμένη 814
καταλήγειν 106 131.179.411
καταλιθοβολεῖν 475.704
κατάλογος 474
κατάλοιπον 765
κατάλοιπος 864
καταλύειν 335 337. 350. 564 772
κατάλυμα 335 340.393
καταμανθάνειν 760.788
καταμαρτυρεῖσθαι 502
καταμᾶσθαι 512
κατὰ μέλη 440
καταμένειν 321
καταμετρεῖν 400 870
καταμέτρησις 870
καταμιγνύναι 534
κατὰ μικρὸν 362 653
καταμήνια πάσχειν 120
κατὰ μόνος 48
καταναλίσκειν 436
κατανενυγμένος εἶναι 708
κατανενυγμένος τῇ καρδίᾳ 287
κατανοεῖν 572 635. 814. 857 858
κατάντημα 655
κατάνυξις 708 741
κατανύττειν 287
κατανύττεσθαι 308 528.558
κατανύττεσθαι τῇ καρδίᾳ 558
καταξαίνειν 122
καταξηραίνειν τὴν γῆν 821
fenestra reticulata 818
fenestræ 35 818
fenestræ latæ extēsæ intrinsecus & angustæ extrinsec⁹ 836
fenestræ reticulatæ 836
fera 191.584
feræ 159
ferè extinctum caligans 293
feriæ 265
feriari 772
ferire 146 193. 380. 382 408.569. 643 707
fermētatio 203
fermentatum 203
fermentū 203 765.845
ferocia 588
ferocire 589 706.736
ferre 190 294. 398. 431 435.448.460 507.518.545 586
ferri 4.723
ferri deorsum 383
ferrugo 193 323
ferrum 77 367
ferrum lanceæ 660
fertilis esse, fieri 763
fertilitas 343
fervere 204 418.756
fervefacere 756
fervefacere virgam 666
fervor 201
ferus 265 584
festinanter 212
festinantes 186
festinare 51 123. 186. 212 269.347.492 500
festinus 347
festivitas 177
festucæ 229
festum 177
festum celebrare 177
festus dies 177

FI.

Fibræ 286
fibula 182
fibula annectere 769
fibulæ 486 686.770
fictile 75.274 379
ficus 871
ficus nondum maturæ 553
fide jubere 535
fideles 25
fidelia 473
fidelis 24 376
fidelitates 25
fidem non habere 367
fidenti animo esse 466
fidere 57.210 823
fides 25.57 359
fides, ium 485
fidicula 485
fiducia 57.210 543
fiduciam habere 57
großmechtig 846
großmütig 191
groß sein 567 698
groß sprechen 26. 89
großvatter 2
groß vnd herrlich machē 89
groß vnd hoch gehaltē werdē 261
groß vñ vnbegreifflich 290
groß vngewitter sein 861
groß werden 288.698 868
grub 9. 36. 45. 55. 84. 85. 92 105. 148. 185 363. 425 429 468.564. 601 783.795. 796
grübeln 788
gruben 183
grufft 105 148
grummath 339
grün 332
grund 39. 263 291. 519. 613 687.790
grund des altars 762
gründe 675 799
gründen 262 294
grundfest 39 295.615
grund legē 262
grüne eydechs 298
grüne lorbeerbaum 742
grunen 134 585.587. 626 782
grünendt 742
grünes 134 281.855
grünling 28
gruntzen 704
grüssen 648
grütze 540

GV.

Guckfēster 836
güldenbecher 302
güldē fuß schemel königs Salomonis 291
gülden geschirr 302
gülden halsbandt 195
gülden kette 697
gülden kleinoth 320 874
güldē ring 237
gunst 207 343 753
günstiger/ gneigter/ hertzlicher / guter will 275
gurt 66 178.350
gurt mit Saphiren 673
gürtel 10.66 178.350.597
gürten 10.178
gut 235 814
güte 235
gute faule tag haben 674
gute gestalt 91
gute gesundtheit 91
gute hoffnung 651

καπεύειν 673
καπεπείθημα 54
καπεπίζειν 152 668
καπεπινυχεύειν 539
καπῆ πάντες 304
καπεπαίειν 413 573
καπεπαιδεύς 202
καπῆπατεῖν 67 52.54.111.122.133 330. 462. 464 525. 643. 735 736. 747. 749 764. 786. 821 837
κῆπάτημα 736 799. 837
κῆπατῶν 735
κῆπαύειν 389 394. 420. 595 772.832
καβάπαυσις 394
κῆπέρᾶν 409 572
κῆπέτασμα 588
κῆπιδίσμαλα τῶ σκιωμάτος 668
καλλωπίζωμ 515
καλὸς 138.235 268.416
καλὸς εἶναι 235
κάλπη 127
κάλυμμα 226 309. 453. 459 634
καλύπτειν 106 172.181.208.212 236. 306. 308 309. 310. 413 499.515.518.567 635
καλυπτὴρ 309
καλῳδία 484
καλῶς 138
κάμαξ 629.857
καμάρα 340.642
καμῆλος 21
καμήρᾶν 472
κάμηρον ὑποκρίνομ 554
καμπτῶν 244 410
καμήλοι ϑηλάζουσιν 262
καμπλοπάρδαλις 163
κάμηλος, οι 105
καμινάδα 291
κάμινος 291 296. 640. 642 884
καμμύειν 530 824
καμμύσιν 456
κάμνειν 427 657
καμπὴ 97.260
κάμπλειν 19.78 92.312. 316.403 449
κάμπλεως 791
καμπυλιάζω 78
καμπυλιάζειν 78
καμπύλος 329
καμψάκη 636
κὰν 23
κάνεον 464
κάνης 120
κάνθαρος 43.92 312
κάνθοι 84.229
κάννα 671
κανὼν 27.217 672
καπηλεῖον 642
καπηλὶς 157
καπνίζειν 545 549
καπνιζόμβος 293 545
καπνίζων 545
καπνὸς 545.659
καπνοπώλης 314
καπνίζειν 466
καπνισμὸς 466
κάρβασος 317
καρδία 310.325 556

fieri 143.234 294.512.545 683
figere 205 403.887
figere manum 898
figere tentorium 587
figmenta 563
figmentū 274
figulus 273
figura 64.274 616.624.676 835.871
figurare 871
fila 650
filia 66.80
filia annorum 66
filiæ civitatum 66
filia Ieruſalem 66
filia oculi 66
filia Sion 66
filia ſtruthionis 523
filij 270
filij deorum 65
filij filiorum 64
filij flammæ 755
filij hominum 65
filij illius ſævitiæ 793
filij pharetræ 64
filij prophetarum 65
filij viri 65
filius 64.80 153
filius anni 4
filius annorum 65
filius arboris fructifere 586
filius arcus 64
filius areæ 64
filius aſinæ 65
filiꝰ auroꝛę 64
filius bovis 65
filiꝰ David 65
filiꝰ diſcurſionis domeſticæ 837
filius domus 65
filius electus 77
filius fertilitatis 64
filius filij tui 64
filius hominis 65
filius in immẽſum excreſcẽs 586
filius mortis 65
filius mulieris 65
filius noctis 65
filius Nun 65
filius olei 64
filius rebellionis 65
filum 36 183. 191. 602 651
filum byſsinum 652
filum contortum & conduplicatum 602
fimbria 308 602.620
fimbriæ 784
fimetum 130
fimus 130 594.830
finalis 303
findere 74.97 569.607. 629 653.821

gute ordnung 798
gůtter 142
guter rhat 356
gůthẽzöyᵍ 197
gutes erzeigen 256
gutes ſüplein/ brůtelein zurichten 324
gutes thun 10 426
gut glůck 343
gut glůck auff dem weg verleihen 683
gut glůck haben 519.585 803
gut glůck verlaſſen 804
gutmachẽ 230 257
gut ſein 235 255.266
gůttig 385 463
gutwillig 385

HH.

Haacken 192 250 829
haar 552.824 861
haar abſcheren 684
haar abſchneiden 100.427
haar ausfallen 368
haar ausreuffen 368
haarbädt 486 741
haar fein erbar beſchneidẽ 310
haarflechtẽ 197
haarlocken 197 656
haartuch 371 634
haarwickeln 628
haarwirtẽ 628
haar zielen 805
habel 136
haben 283 363.433
haben durchgraben 287
haben gedacht 353
haben můhe 57
haben vnd behalten 68
hab ich 15.402 437
hab ich begert 713
hab ich geacht 772
hab ich vergeſſen 434
habitt 326
hab vnnd gut 142. 282. 308 671.731
hacke 18.153 225. 251 489
hacken 384 429.489.847
hăcker 62
hăcklein 153 686.829
hader 125.422 726
haderer 726
haderlumpẽ 59
hadern 370 421. 557. 726
hafen 457 473
hafft 150
hăfte 486
hăfelein 686
hagel 76.88 206
hageln 76
hageliſtern 3

καρδία

καρδία ἀθυμοῦσα 702
καρδία ἀσθενοῦντων 346
καρδία τῆς θαλάσσης 325
καρδιοῦν 324
καρηκομῶν 806
κάρθαλος 120 239
καρπασίνος 317
καρποβάλσαμον 814
καρπὸν φέρειν 541
καρπὸς 245 333.343.392.586 885
καρποφορεῖν 584 586
καρποφόρος 553 867
κάρπωμα 39
κάρταλος 464
κάρταλλος 464
καρτερεῖν 577
καρύα 4.831
καρύινος 329
κάρφη 229
κάρφος 229.243
κασσία 645.677
κασσίτερος 50
κάστανα 540
κάστανον 540
κατὰ 124.482 508
κατὰ ἄγνοιαν 774
καταβαίνειν 223 272. 278. 386 398. 628. 707 834
καταβάλλειν 91 142.152.186.278 402. 407. 418 430. 462. 501 537. 557. 290 628. 629. 775 808.813
καταβάλλεσθαι 354
κατάβασις 278
καταβιάζειν 581
καταβλέπειν 835
καταβόσκειν 71
καταβρέχειν 799
καταβρῶμα 333
καταβρώσκειν 71
κατάγαια 875
κατάγειν 278 381. 397. 707 792. 829
καταγελᾶν 331 337. 516. 840 853
καταγέλασμα 332
καταγελαστὴς 331
καταγινώσκειν 754
καταγοητεύειν 236
καταγράφειν 216
καταδέειν 518 550
καταδέεσθαι 550
καταδεικνύειν 273
καταδεικνύναι 887
καταδιαιρεῖν 567 576
καταδικάζειν 190 496.724
καταδιώκειν 128 454. 709. 718
καταπηδᾶν 628
καταπιεσθεὶς 126
καταπίνειν 62 330. 515. 764 813.834.861
καταπίνεσθαι 383
καταπίνων καὶ λαβύζων τὸν λαὸν 62
καταπίπτειν 436
καταπίπτεσθαι 528
καταπλάσσειν 242.323
καταπλήττειν 60 148.562
καταπλήττεσθαι 730

finem facere 72
finem imponere 595
finem imponere rebus 72
finem meum 679
fines 453
fines terræ 217
fingere 48 207. 273. 513 528.615
finire 105.301 393. 411.676 679
finire diem 94
finire vitã 350
finis 32.129 217. 295.303 350.423. 453 532.672.676 870
finis anni 655
finis noster 679
firmamentum 465.752.794
firma ponere 497
firmare 188 240.294.402 467.471.484 497.517.561 752.769.877 881.887
firmare radices 652
firmari 516 711
firma sede collocati 89
firmati 89
firmissimum habitaculum 295
firmiter incũbere 402
firmiter inniti 711
firmiter statuere 572. 881
firmitudo 295 615
firmum 237 753
firmum solidumq; reddere 877
firmus 188 295
firmus esse 711
fiscella 210
fiscella piscatoria 623
fiscella scirpea 876
fissum 867
fissura 50.74 133. 428. 429 468
fissurę 675.738
fissuræ petrarum 178.429
fissus 50
fistula 631.768
fistulæ candelabri 631
fistulæ excavatæ 425
fistulator 195
fit 338

FL.

Flaccescere 675
flagella 127 161. 287. 382 407.806
flagellare 321 381
flagellum 778 784.796
flagitium 886
flagitiosus 162
flagrare 70
flagrare amore insano 484
flagrum 784
flamines 306
flamma 159 326. 327. 509 755

hagar 138
hagarener 138
hain 34.41
halb 74. 215
halb bedecken 100
halbe monden so die Türckẽ den Camelen an hals henckẽ 778
halber eimer 82
halb hirsch halb bock 34
halb maus halb wißel 297
halb purpurkleidt 598
halbrũde schild wie der halbe mondt 568
halb schwartz 795
halbtheil 82 215
halbirt 74
halbs 98.215
häler 636
halffter 210 374
hall 21.651 744
hallen 622
halm 503.513 520.671.692 767
hals 321.541 617
hals abhawen 541
hals abstechen 75
halsbandt 193 220.306.406 514.525.598 602.626.697 778
halsbandt von Carneolẽ 857
halseißen 289 348.451
halsriemen 514
halsstartig 452 477 689
halsstartigkeit 156.581.689
halsstartigkeit der gottloßen 761
halsstartigsein 689
hals vñ nackẽkrampff 637
halten 11.12 240.372.424 466. 530. 535 633. 803. 881 886. 888
halter 520
haltung 498 584
hamel 317.876
hammen 221 612
hammer 147 305.420. 425 565
han 168
handel 116 352. 433. 456 536.598
handeln 456 627
handeln vnnd wandeln 535
handelsman 731
hãdelstadt 497 731
handlung 731
handt 212.249 670.823
handt anlegen 387
handt anschlagen 806
handtfaß 299

κατα πολεῖν 506
κατ πονεῖν 242 323
κατ πονεῖας 244 323
κατ πνίζειν 234 797.834
κατ πονῶν 234
κατ ορθεῖν 55.74 430. 760. 783
κατ ορθεῖας 40
κατ ορθησις 150 430.760
κατ ορυσσειν 376
κατ ωρυόνειν 767 832
κατ ρονομεύειν 766.821
κατ ωσώπων 575
καπ πλεας 374
καθ ωπλισμα 50 123
κατ ύγεας 483
καθ έρα 39.209 667.
κατ ράκτη 150 437.631
κατ ρᾶς 39.165 425.642.666
κατ σάσσειν 312
καθ ωσμένος 370
κατ σκῆπτειν 73.74 237
κατ σκληρῦν 228
κατ σκέζειν 357
κατ σκοσσειν 344
κατ σράκτης τῦ ὀ-φανῦ 35
κατ σρέιν 5.541.834
καθ ώρυτος 713
κατ σρίζειν 294 782.881.882
κατ' ἀρχὰς 574
κατ σωπᾶν 149
κατ σκαμμῶνα 152
κατ σκάπτειν 90 152.441.541
κατ σκάπτειας 544
κατ σκεδάζειν 62
κατ σκίᾶς 702 873
κατ σκευάζειν 295
κατ σκευαζόμενοι 150
κατ σκευάσης 25
κατ σκευμαζω 856
κατ σκηνῶν 282 458.700.802
κατ σκήπτω 73 596
καθάσκιος 484 613
κατασκοπεῖν 703 787
καθασκοπεύειν 213 784
καθασκοπὴ 874
καπεπᾶν 51.152 383.412.441.813
κατεπαπειλᾶν 475.576
κατεπευθεῖν 8 71.269
κατὰ σπουδὴν ἀ-πέρχεας 401
καθάρσεσις 307 517
καθαρπάζειν 108 130.783.834
καθάρσιος 77
κατὰ σίφη σωμά-τῶν 472
καπηλὴ δέξις 500
κατεφέρειν 700
καθαραγγίζειν 364
καθαρρέφειν 150 377.465.549
κατερρέφεας 412 755.783
κατερροφὴ 150 454
καθαρροεῖν 796
καθαρυλεῖν 74
κατασύρειν 228
κατασφάζειν 75 8
καθαχρεῖας 485

flamma accẽ-ſa 326
flamma Dei 327
flammæ arcus 755
flammæ cœle-ſtes 755,867
flammula 765
flare 131.417 438
flatu rejicere 714
flatus 418 715
flavedo 281
flaveſcere 378
flavus 281.610 795
flectere 92.312 316.403.449
flere 59
fletus 59
flexuoſus 534
flexus 251
floccifacere 331 465
floccipendere 715
floccos evelle-re 63
flora 587
floralia 587
florere 423 600.620
flores 423
floridè exur-gere 588
flos 423.424 587.620. 626 711
flos & lilium ſex foliorum 842
fluctuare 147 169. 212.340 395.746
fluctuatio 852
fluctus 33.101 126. 166. 432 469.760.768 771
fluenta 391 398
fluentum 713
fluere 74.156 278. 383. 390 398.405. 566 728.743
fluidum 148
flumen 244
flumina 391 398
fluor 728
fluor mellis 614
fluyij 33
fluvius 244 245. 391. 401 568
fluxio 713 728
fluxum emit-tere 728
fluxus 33. 145 156. 245. 713 728
fluxus ſemina-lis 170

FO.

Focus! 9.274 290. 291. 316 354.564.724 884
fodere 214 231. 287. 315 429.489.500 656
fodere foveam 783
foderunt 287
fodicare 384
fodina 564
fodina ſalis 315
fodit 287
fædare 83.208 239.585
fædari 46.204
fœdata 365
fœdum judica-re 835

handthab 271 313
handt regẽ 396
handt vnd fin-ger auffheben 608
handtvol 519 670
handt zu rück-ziehen 417
handt zu werck legen 783
haugen 691
hangẽ bleibẽ 12
hangende war-tzeln 246
harcken 79
härling 56.46 161
harniſch 107 218. 198
harpfẽ 143.309 381.485
harren 651.12 255
hart 44.266 273.460 498 591. 688. 689 817
hartaneinan-der machen 627
hart ange-macht / ange-heſt 12
hart ankomẽn 418
hart antworte-ten 219
hart anwehen 169
hart blaſſẽ 169
hart darſtellẽ / niederlegen 272.273
hart drucken 402
hartter fels 641
hartgebachen brott 490
hartes hertz liecht 774
hartneckigkeit 596
hartſtirnig 188
hartwerdẽ 272 292
hartz 148.204 313.639
hart zuſam-ſtrengen 627
haaſs 39
haſelſtaud 329
haſs 671.854
haſſen 342 670.725.860
haſtigẽ 492
hat angezündt 772
hat durchgra-ben 287
hat er glück vñ heil 754
hat geflohen 432
hat genommen 432
hat geopffert 507
hat lang vnnd hoch gemacht 89
hat mich ge-gründet 413
hat ſich ausge-breitet 586
haube 371.602 631
haubt 102.399 645.695
haubtbädt 602
haubtbuchſta-ben eins jeden worts 841
haubt bundt 471
haubt empor-heben 491
haubtkuſs 695
haubtleut 677

κατασχεῖν 12
κατασχεῖσθαι 12
κατάσχεσις 12.282
κατατείνειν 708
κατατέρπεσθαι 509
κατὰ τὴν δόξαν κρίνειν 694
κατὰ τὴν συμβολὴν συναπτόσθαι 176
κατὰ τὸ εἰωθὸς 579
κατὰ τὸν καιρὸν 265
κατατοξεύειν 278
κατατρυβᾶν 521
κατατρύχειν 139 408
κατατρώγεσθαι 547
κατατφάγειν 18.70
κατατφέρεσθαι 361 383.566
κατατφεύγειν 328
κατατφθείρειν 18 75.173.796
κατατφθείρεσθαι 173 365
κατατφιλεῖν 438
κατατφλέγειν 327
κατατφορᾷ 33
κατατφρονεῖν 254 885
κατατφρόνησις 108
κατατφυγὴ 210 363. 364. 395 414.498.847
κατατφυτεύειν 405 840.843
κατατχαρίζεσθαι 400
κατατχεῖν αἰσχύνην 500
κατατχοῦν 291
κατατχρίειν 204
κατατχρυσοῦν 212 635
κατατψύχειν 369 823
κατείδειν 835
κατ' εἶλας 92
κατέναντι 380 520
κατεντευκτὴς 554
κατεπείγειν 384
κατ' ἐπιχώρησιν 753
κατεργάζεσθαι 479
κατεργασία 374
κατέχειν 12
κατευθύνειν 622 877
κατευοδοῦν 622
κατευοδοῦσθαι 518 519
κατέχειν 888
κατέχειν πλοῦτον 847
κατέχεσθαι 12
κατηγορεῖν 190 703
κατήφεια 149 248
κάτιδε 835
κατιστᾶν 371
κατιστάναι 373 582.783.799
κατίστασθαι 271
κατισχύειν 8.87 288. 497. 499 530
κατοικεῖν 802
κατοίκησις 282
κατοικητήριον 282.363
κατοικία 282 781
κατοικίζειν 799 802
κατοικοῦν 802
κατοικοῦντες 587
κατ' ὀλίγον 166
κατοπήγια 758
κατοπήγιον 78
κάτοπτρα 100
κάτοπτρον 693
κάτοπτρον κεχυμένον 693
κατορθίζειν 262
κατορθοῦν 285 516
κατόρθωμα 409
κάτω 875
fœdus 11.80 187
fœdus inire 528
fœmella 425
fœmina 17 425
fœnerare 435
fœnerari 328
fœneratitius 328
fœnerator 328 876
fœno excitare 845
fœnori accipere 434
fœnori dare 435
fœnum 134 216. 544. 799
fœnus 435
fœtæ 503
fœtere 45
fœtidus 20
fœtor 46.365 618
fœtura 500
fœtus 153 500
fœtus immaturus 102
fœtus primigenij 775
folia 129
folia auri 563
folium 508
folium dispulsum 388
folliculi 86
folliculus 155 220
follis 418
fons 45.379 504.656
fons apert' 600
fontes 504
foramen 185 429. 468
foramina 35 196.425
foramina horrida 543
forceps 265
forcipes 339
fores 600
foria 218
foricæ 218
foris 184
foris apparere 620
forma 274 616.676. 835 871.874
formæ imprimere 273
formare 180 242. 273. 615 871
formari 294
forma timoris 263
formator 273
formica 411
formidabilis 542
formidabilis esse 542
formidare 542 655.709.730
formido 543
fornax 291 296.640
fornicari 164
fornicatio 164
fornices 21
fornix 249 451.642
forsan 8
forsitan 8
fortalitiũ 498
fortassis, e 8
fortè 8
fortè fortuna 603
fortè non 753
fortes 33.87
fortificare 497 530.188
fortior 888
fortiores 815
haubt neigẽ 645
haubtstadt 24
haubttuch 634
haubttücher 471
hauchen 715
hauff 101 878
hauff des zeugniß 103
hauffen 91.92 174. 191. 204 205.264.452 489.502.540 608.620.750
hauffen freybeuter 88
hauffenweiß 92.472
hauffenweiß ausfallen 88
hauffenweiß zusam bringẽ 472
hauß 38.58 154.310
hausarm man 461
haußen 471
hausfraw 69
hausgneß 461
haushaltẽ 837
hausherr 69
hausmutter 69
hausteuffel 70
hauß vnd hoff beraubt 712
haus vnd hoff verlassen 661
hauswirth 68 69
haut 93.495 859
haut abziehen 595.792. 862
haut auffreßen vnd verzehren 428
haut vol schlagen 490
HE.
Heben 431 460.518. 723
hebenholtz 22 136
hecheln 79
hechßel 229
hecke 35.467 817.850
hecken 118
heer 4.191
heer führer 380 450
heer in die ordnung bringen 605
heerscharẽ 606
heer vnder der fahnen 117
hefemutter 193
heffen 644
hefft 271.313 625
heftig 44.188 368.
hefftig beschedigen 239
hefftig bewegtwerden 678
heftige anklag 854
heftig eilen 212
heftiger 784
hefftig nacheilen 51
heftig zörnẽ 165
hegen 118 723
heid 94.324
heiden 94.324 432. 518.826
heidnisch opfer 457
heil 283.284 508.745. 804 805.810
heilandt 284 570.785.804
heilen 30.91 177.744

κατώτατον 280 876
κατώτερα 507
καυθμὸς 639
καυλὸς 49.280
καῦμα 201.260 754
καυσία 220
καῦσις 224.274
καύσων 838
καυχᾶν 766
καυχᾶσθαι 83.122 509.515.516.552 736
καύχημα 552
καυχηματίας 83 145
καύχησις 146
κάψα 36
καψάκη 636

KE.

Κέγχρος 123
κέδρινος 37
κέδρος 37.169
κέδρων 648
κεδρωτὰ 37
κεδρωτὸν 37
κεῖμαι 54
κείρειν 96.675 684
κεκαλλιωπισμένη 268
κεκειρμένος 675
κεκλασμένον 664
κεκλεισμένος 300
κεκλημένος 681
κεκομμένος 322
κεκραιπαληκῶς ἐξ οἴνου 737
κεκρυμμένα 636
κεκρυμμένος 510
κεκτημένος 68
κεκυρτωμένον 664
κέλαθρα 272
κέλευσμα 138
κενὸν 50.296
κενὸν ἐλπίζειν 837
κενὸν ποιεῖν 727
κενὸς 378.492 728.779
κενὸς εἶναι 727
κένοσις 55
κενότης 55
κενοῦν 74.136
κεντοῦν 239
κέντρα 79.182 629
κέντρα χιόνος 630
κέντρον 657.374
κεντρωτὸς 467 629
κέντων 238
κέραμος 42
κεραμεὺς 273
κεράμιον 379 473
κεράσαι 637
κέρας 685
κέρας τῆς ὀράσεως 187
κέρατα 685
κέρατα ἐπιφέρειν 685
κέρατα ἔχων 69
κέρατα μονοκέρωτος 136
κέρατα τοῦ θυσιαστηρίου 686
κεραυνὸς 79.206
κερατίζειν 93.380 382.611
κερατιστὴς 380
κεραυνοβολεῖν 79
κεραυνὸς βίαιος 420
κεραυνοῦν 79
κέρδος 72
κερκὶς 36
κέρκον 664
κέρκουρος 762
κέρκωψ εἶναι 705
κερκωπίζειν 705
κεφαλὴ 102.108 399.645.695
κεφαλὴν 617
κεφαλὶς 102
κεχωματισμένος 517

fortis 4.44 87. 188. 211 266.289.498 846
fortis esse 187
fortiter 188 368
fortiter confringere 560
fortitudo 87 114. 170. 188 211.423. 492 498.504. 530 615.888
fortitudo indefessa 267
fortitudines 87
fortius 634
fortuito 603
fortuna 358 684
fortunæ aversio & conversio 447
fortunam negligere 804
fortuna secunda 805
fortunata 805
fortunati 804
forum 497 787
forum nundinarium 731
fossa 45.84 105. 231. 244 292.429.564 768
fossæ 85
fossa oblonga subterranea 564
fossæ tumulus 84
fossor 274
fovea 45.55 84. 105. 148 425.564. 783 795.796
foveę inter duas porcas 84
fovere 118 201.229.460 723.730

FR.

Fracti viribus 679
fractio 382 771
fractum 442 664
fractura 771
frænare 61
fræno cohibere 61.530
fræno cōstringere 61
frænum 182 189. 374. 531 737
frænum erroris 738
fragmen 569 771
fragmentum 322.569.604 766.771
fragor 119 619
fragorē emittere 119
fragrare 115 466
frangere 74 132. 236. 382 542. 588. 595 749.770.822
frāgere cor 771
frangere panem 588
frangere sitim 771
frangere statutum 770
frangi 347 439
frangi animo 528

heilig 160 209.234.422 648
heiligen 234 313. 399. 648
heilige sachen 688
heiligkeit 209 648
heiliger sein als ein anderer 648
heilig leben 209
heilig sein 209
heiligthumb 116. 144.376 648
heiligthumb seins vatters 648
heiligung 235
heiloßleben 161
heilung 38 744
heil vnnd wolfarth 192 551
heimlich 225 330. 510. 804 805
heimlich eins andern vnglück sich frewen 208
heimlicher ort 35
heimlich gmach 180. 183. 218 451
heimlich glächter 816
heimligkeit 130
heimlicher gäg vnder der erden 564
heimliche practicken 732
heimliche verbündtniß 691
heimlicher verräther 333
heimliche vnd verborgene kunst 330
heimliche vnnd verborgene sündt 511
heimlich nachstellen 35.733
heimlich vnnd verborgen liegen 510
heimschickē 807
heimsuchē 582
heimsuchūg 583
heißen 612
helden 185
heldin 87
helffen 372 431.468.497 499.846
helfenbein 821
helfenbeiner stul 820
helfer 492.520 570. 785.847
helft eines seckels 74
heller 5
hell machē 834
hell sein 737
hembde 198
hemmern 146 273
hencken 208 275
hencker 233
hendt 279
hendt am stul 251
hendt der strick 251
hendt sinckenlassen 745
hendt vnd füß waschen 723
hendt zusamschlagen 175
hengst 4

κεχωσμένα λίθα 3
KH.
Κηΐτιο 648
κηλεῖσθ 745
κηλιδῶν 101.473
κηλιδωτὸς 320
κηλὶς 176.342
κηπεύς 62
κῆπος 107
κῆπος μιθύων 713
κῆπος τῆς τρυφῆς 488
κηρείας καὶ κειρίας τείνη τῷ κλίνω 697
κηρίον 396
κηρὸς τῶ μέλιτος 268
κηρὸς 131.768
κήρυγμα 681 737
κήρυξ 78
κηρύττειν 680
κήτη τὰ ὑπ' ὀργὼν 710
κῆτος 117.329 710.884
KI.
Κίσσυτος 36.39
κιβώτια 42.156
κιγκλίδες 91 845
κιδάρεις 86
κιδάρις 291 321
κιδάρις λύρη 631
κιθάρα 113.309 381
κιμώλια 106
κινδυνοι 641 797
κινδυνώδης 23
κινεῖν 157.213 386. 390. 395 633
κινεῖσθ 158.365 443.559
κίνησις 393
κίνκινοι 620
κιννάμωμον 672
κινύρα 309
κίονες 63
κίσσφος 675
κίρκοι 229.686
κίστος 680
κίστη 79.299.673
κιστὶς 299.673
κίων 687
KΛ.
Κλαδίσκοι 161
κλαδίσκος 526
κλάδοι 127.467 476
κλάδος 26.49 53.468.524.526 553. 678. 767 850
κλαδῶν 26.49
κλαίειν 59.469
κλαῖν ἄρτον 588
κλᾶσμα 50.322 569. 604. 678 766.778
κλάνειν 59
κλαυθμὸς 59.237
κλαῦσις 50.771
κλεῖειν 14.99 300.416.450
κλειθρία 50
κλεῖθρον 416.531 600
κλεὶς 601
κλίμμα 106
κλίνειν 106
κλεστὴς 106
κληδονίζομαι 524
κληδονισμὸς 524
κληδὼν 524
κληῖδες 770
κλῆμα 162.524 526
κλήματα 127 162. 262. 407 467.806
κληματίδες 407 454
κλήματις 778
κληροι 551
frangi viribus 212
frater 11
frater marīti 246
fraternitas 11
frattria 246
fraudulenter 731.733
fraudulenter nocere 733
fraudulentia 199
fraudulentus 303.532. 731
fraus 546.559 733. 873. 876
fraxinus 80
fremere 137 147.390.706
fremitus 165 619.760
frendere 223 390
frequẽtare 118
frequenter 290
friare 749
frictum 699
frigefacere 656 796
frigerari 705
frigere 663 699
frigidus 687
frigus 96.129 687
frixorium 177 622.724
frondosus 742
frons, tis 364
frons, dis 553
frontale 237
frontes 15
frontispicia 15
fructifera 587
fructificare 586
fructum afferre 541
fructum ferre 392.584
fructum percipere 713
fructus 26 163. 245. 333 343.392. 407 586
fructus autumnales 661
fructus balsami 814
fructus proferre 586
fructus torrentis 1.26
fruges 344
frui 461.713
frui bonis 515
frumentatio 377
frumentum 64 117.669.771
frumẽtum distributivum 739
frumentũ hornum 483
frustatim 440
frustra 378 705.872
frustra laborabunt 247
frustrari 298 652
frustratio spei 653
frustulum 604 765
frustum 300 440.569.604
frustum cibi 604
frutetum 416
frutex spinos⁹ 179
fruticetũ 448 484
FV.
Fuco pingere 268. 298
herablassen 628
herabsteigen/ fahren/ fallen 278
herausbrechen 99
herausköcht 559
herausreissen 93.356.423
herausziehen 270
herb 343
herbey 141
herbey tretten 538.681
herbrig 58.93 154.295. 340 363.393
herbrigen 335 471
herbst 661
herbstfrücht 661
herbstmonath 44. 844. 889
herb vnd bitter sein / werden 369
herde 191.489 228.628. 740
herde vihe 391 548.605
herdt 9.290 564.724. 884
herdt vnder dẽ altar 316
her erzehlen 522
herfür blühen 620
herfür brechen 356
herfür bringen 270.379. 392 398 559.626 724. 808. 839
herfür fließen 566
herfür gehen 270
herfür grünen 625
herfür quellen 839
herfür ragen 85.620.825
herfür springẽ 164
herkommen 534
hermelthierlein 28.297
hermider lassen 707.729
heroldts stimb 737
herr 5.68.87
herr der hörner 69
herr des rhats 69
herr der trommer 690
herr der weisheit 69
herr der zungẽ 69
herr des brunnens 68
herr vnder dem öhl 814
herren 5.595 721
herren des bundts 69
herrẽ der schützen 69
herren der völcker 69
herrenkleid 185
herrenkleid 214
herrenleisten 479
herrentaffel 47
herrenweitz 852
herrisch 185
herrlich 6.567 627
herrlich Consect 706
herrliche kunststück 856

κληρονομεῖν 198 281.400
κληρονομία 110 282.400
κλῆρος 110.282 560.830
κλητὴ 681
κλίσανος 884
κλίμα 383.396 421
κλίμαξ 133.464 507
κλίνειν 316.348 349. 406. 454 633. 745. 799
κλισία 642
κλισμὸς 642
κλίτος 624.676 677
κλοῦς 301
κλοῖος 348.514 525.697
κλωπὴ 106
κλυδωνίζεσθαι 746
κλυδὼν 175.469
κλύζειν 797
κλώθειν 791
κλωθὸς 791
κλὼν 49
κλωνάρια 127
κλωνοὶ 127
κλώσμα 602

KN.

Κνᾶν 109
κναφεὺς 289
κνέφας 169
κνημὸς 109
κνήμη 229
κνήμη 767.786
κνημίαι 229
κνημῖδες 364
κνησμὸς 221
κνήφη 221.475
κνίδη 182
κνίζειν 109
κνίζειν συμφωνία 62
κνίπες 308

KO.

Κογχύλη 371
κογχύλιον 371
κογχυλιωτὸς 371
κοθόρνοι 291
κοιλάδες χλωρίζουσαι ἢ πυρίζουσαι 835
κοιλὰς 519
κοιλὰς 519
κοιλὰς ἀπίων 59
κοιλὰς κλαυθμῶνος 59
κοίλη 472
κοίλη τῆς πλοίου, σπηλαίῳ 280
κοιλία 58.98.361
κοῖλον 425
κοῖλος 377
κοιλοπαθμεῖν 432
κοιλοπάθμησις 472
κοιλότης 315
κοιμᾶν 78
κοιμᾶσθαι 335.799
κοιμᾶται 448
κοίμησις 800
κοιμητήρια 272
κοιμητήριον 121
κοινὸς 176
κοινωνεῖν 33.175
κοινωνία 176 520.651
κοινωνία τῆς χώρας 851
κοινωνὸς 176
κοίρανος 5
κοιρίζειν 700
κοιρισία 800
κοίτη 625.872
κόκκινον διπλοῦν 820
κόκκινος 316.880
κόκκος 527.879
κόκκυξ 437
κολάζειν 108 121
κολαστὴ 584 669
κολάσιμος 225.600
fueus 557
fuga 78.141 387.393.395
fuga conſulere 360.492
fugare 77.395 433.443
fuga ſalutem quærere 662
fugari 146
fugax 78
fugere 73.77 94. 100. 141 150. 360. 381 386.387. 392 395. 517. 543 785
fugiens retrorſum 456
fugientes 864
fugitivus 78 543.570
fulcimēta 407 584
fulcimentum 404.824
fulcimentum ſtatuæ, altaris 662
fulcire 466 467.881
fulcra 407 584
fulcrum 5.271 468.824
fulcrum muliebre 824
fulcrum virile 824
fulgere 155 169.685
fulgetrum 56
fulgur 56.187 327
fuliginoſ⁹ 795
fuligo 557 794
fullo 704
fulvus 184.610
fumans 545
fumare 114 545.549
fumigans 293 545
fumigare 549
fumus 545 659
functio 480
funda 306.537 668.704
fundamēta 39 263.675.799
fundamēta jacere, ponere 262
fundamentum 295.615. 687 790
fundamentum altaris 662
fundare 234 262.294
funda torquere, rotare 668
fundavit me 413
fundere 170 272.278. 413 440.827
fundi 441.882
fundibularij 669
funditores 669
funditus perdere 90.222
fundunt 519 613
fune capere 276
funes 286
funes nautici 355
fungi ſacerdotio 293
funiculi 286
funiculi inquatuor oris operimenti 90
funiculi nautici 484
herꝛliche luſt vnnd verlangen haben 311
herꝛligkeit 83 93. 140. 267 283. 304. 343 432.815
herꝛlich machē 6
herꝛlichſt 343
herꝛlich trachtē 344.488
herꝛlich vnnd groſſe ding 89
herꝛlich vnnd ſchröcklich werden 542
herꝛlich werden 63.88.552 985
herſagen 474 603
herſchafft 211 356.373. 767 797. 838. 865
herſchen 68 291. 356. 373 479.557.589 707.807. 868
herſcher 5
herſcherin 87
hertigkeit 169
hertigkeit des hertzens 107 539.840
hertz 180.310 325.662
hertzbrechē 771
hertzen 175 619
hertz der mehr 260
hertzen angſt 287
hertzen gedancken 325.739 740.857
hertzēleidt 248
hertzens erbtheil vnd gūter 282
hertzens rede 136
hertzens ſeufftzen 137
hertz fallē/ ſinckē laſſen 528
hertz kauffen 671
hertz klopfften 443
hertzog 241 432 562.590 594.655.677
hertz puffen 443
hertz ſchlagen 443
hertzſterckung 325.706
hertzliche erbarmung 722
hertzlich liebē/ jammern 722
herumblauffen 145.837
herumb ſprengen 170
herunder 404
herunder bringen 402.707 792
herunder bis inn die holle ſtürtzen 707
herunder fahren 272.278
herunter flieſſē 364. 383. 566
herunter geben 628
herunter gebracht werdē 799
herunder henckē 806
herunter kommen 354
herunter laſſen 834

κηλαπτὴν 669
κήλησις 319
κηλεῖν 111
κηλίσι 388
κηλᾶν 115.424
κήλη 181
κηλλύρᾳ 325
κηλυέλια 426
κηλυεΐζειν 324
κηλυεὶς 325
κηλοδοκιέρχοι 443 664
κηλοβᾶν 223 349.678
κηλοβᾶλος 164
κηλοβόρειν 221
κηλοβώλη 664
κηλοβώτης 680
κηλοιὸς 535
κηλοκωλὴ 584 680
κηλοκωλὶς 584
κηλοφὼν 108
κήλπος 172.192 212.235.622
κηλυμβᾶν 852
κηλυμβήθρα 78
κηλυμβήθρα τῆ σιλωὰ 806
κήμη 399.552 590
κημιδῆ πολύ 561
κημίζειν 448
κημ-ὸς 617
κήνδα 86
κηνδυλισμὸς 91
κηνδυλος 111
κηνία 80.99.443 701.854
κηνία λειτὴ 112
κηνιᾶν 854
κηνιορτὸς 333 204. 365. 527 828
κήντις 734
κήντζω 476
κηπεύειν 376 530.531.665.800 843
κηπτὸς 469
κηπὴ 322
κηπιᾶν 427
κηπιάζειν 8.248 319
κηπῶντις 227
κήποι κῆ πῶοι 8
κήπος 8.243 517
κηπᾶν 627 834
κηπεῦᾶς 232 504
κηπεία 130.456 618.830
κήρατος 101.130 217. 270. 456 594
κήρατος αἷματε-ῶν 115.218
κηρεὼν 218
κήρλειν 90.132 189. 214. 427 469
κήρλεᾶς 88.410 469.573
κηρλεᾶς αὐτοπά-πων ἑαυτῶν 657
κηρτὸς 469
κηρυμία 695
κήρυξ 437.537
κηρυσσειν 722
κηρυσσειν λοιδο-δορυμβὸν αὐτῇ 693
κηρύσσιον 417
κορᾶν 135.265 713
κορᾶν κῆ φιλη-δεῖν τέκνα ἀλλό-φυλα 863
κόρη 17.66.53
κόρια 722
κορίδια 722
κορίδιον 18.66
κόριον 17.88
κορίσκια 722
κορμὸς 97.280
κόρος 204.317
κόρη 332

funiculũ meum 699
funiculus 174 602.651
funiculus sparteus 602
fur 106
furari 106
furca 669
furcinula 449
furcula 160
furere 99.775 850
furibundo impetu ferri 93 99.850
furijs agitare 70
furioſè 775
furioſus 71 475.775
furnus 884
furor 28.483
furtim ſe ſubducere, ſubtrahere 106
furtum 106
fuſcina 160
fuſcina piſcium 623
fuſcina trium dentium 669
fuſcinula 160
fuſcus 184.238 794.795
fuſi 146
fuſile 414
fuſile diffundere 273
fuſio 273.413 440
fuſum 273
fuſura 273
fuſus 570
futilia 612
futilitas 57
futura bona & mala 549
futurum 514
futurus 548

GA.

Gad 88
gæſum 299
gagates 291
galbanum 86
galea 289.299
galeri 86
galerus 399
galilæa 101
gallia 640
gallinæ Africanæ 76.80
gallinę Barbaricę, Indicę 80
gallus 695
gallus ſylveſtris 80
garrire 637
gaudere 179 219. 610. 852 856.859
gaudium 99 184. 852. 859
gazophylacia 106

GE.

Geba 86
gehenna 98
gelidus 687
gelu 674.685 687
gemelli 871
gemellos parere 871
gemere 8.28 137.377. 390 469. 473.637 785
geminæ veſtes 197
gemini 871
gemitus 28 377.390. 528 714.760
gemma 3
gemmæ 575
gemmarum in auro incluſio 770

herůder ſchawen 774
herůder ſchleppen 383
herunder ſetzen 783
herunder ſteigen 398.707
herundersteigē vom berg 103
herunder ſtürtzen 237.344 417. 442. 813 861
herunder weltzen 813
herunder werffen 378.708 813
herunder ziehen 441. 813
herzubringē 384
herzuführen 644.384. 507
herzu machen 681
herzunahē 186 384
herzu tretten 95.384.454
herzuwincken 454
hetten gelitten 404
heuchelu 198 207.298. 707
heucheley 199 208
heuchler 208
heucke 707
heuſſeln 241 392.470. 608
heuſſen 608
heuſſig 92
heuſſig darreichen / langen / geben 607
heuſſig vberkommen 622
heuſſig verſamlen 383
heuſſig verſamlet werdē 264
heuſſig zufallen 622
heuſſig zuſammbringen 644
heuſſig zuſammkommen 605 706
heulen 8.28 137.237. 259 390.393. 469 613.759
heulen vñ weinen 389
heulet vnd weinet 56
heunen 744
heußer 82.88
heußlein 335
heutlein 132 495
hew 134.216 520
hewſchreckē 92 177.210.260 281.698
hewſchrecken ſchicken 887

HZ.

Hie 147.149 592
hieb 603
hieher 147 149. 552 556
hieherwarts 482
hierſch 123
hilff 274.284 499.508. 515 570. 598. 714 785.827. 847
hilff erlangen 284
hilff erzeigē 468
hilffloß 2.195
himmel 314 794.812.813
himelblaw 877

κήρυζω

κόρυζα 353
κορυλος 329
κορυνη 305
κορυς τῆς κεφαλῆς 299
κορυφὴ 468 615.695
κορυνη 535
κόσκινος 290
κοσμεῖν 234 487
κόσμημα τῆς κεφαλῆς 631
κόσμος 61.139 305. 487. 488 553
κόσμος τὸ σύμπαν 741
κόσυμβοι 506 770
κοσυμβὸς 768
κοσυμβάπτα 769
κοταγειν 657
κοτεῖν 657
κότος 854
κοτύλη 326
κυλὸς 93
κυρὰ 399.590
κυρὸς 99
κυρίττης 287
κυφίζειν 666
κῦφος, κῦφη εἶναι 665
κῦφος 667
κυφότης 664
κογλίας 201.260 768
κοχλίδιον 133 447

KP.

Κραββατος 544
κραδαίνειν 740
κραδύνειν 108
κραίζειν 166 390. 613. 634 680.717.785
κρᾶμα 350
κρανιον 102
κραπεδον 308
620.784
κραταιὸς 25
κραταιὸς 25.498
κρατεῖν 25 187. 214. 467 484. 497. 530 560.846
κρατεμάχης 492
κρατερῶς 188
κρατησις 530
κρατὴς 12.68 74 219. 240 291. 321. 524 627.881.886
κρατεῖας 524
κρατὴς 4.86 314.473
κρατῆρες 302 831
κρατύνειν 271
κράτησις 194
κράτησις 416
κρᾶτς 25.170 188. 211. 530 543
κρουσάζειν 717
κραυγαὶ 12
κραυγὴ 28 137. 166. 613 634.760.785
κραυγὴ κραζόντων 717
κρεάγρα 160
κρεαιομεῖν 440
κρεμᾶν 878
κρεμᾶν τὸ νεκρὸν 878
κρεμᾶς 691
κρεμαστέλια τῶν ὤλων 880
κρεοπώλης 233
κρεοχρὴς 233
κρήδη 862
κρηθηΐφιλος 1
κρημνος 615 825
κρήνη 78
κρηπὶς 89.662
κρήτη 318
κρίκοι 229.686

gemascere 466
gemma vitis 466
gena 332
genæ 753
genealogia 256
gener 231
generare 258 394.671
generatio 122 259
generatio obliqua & perversa 602
genezareth 390
genimina 271
geniſta 756
genetrix 151 258
genius 70
gens 94.324 518.826
gens quieta 805
gentes 324 432
gentes fortes 156
gentes unanimiter conjuncti 764
genu 78
genua 317
genua Ioſeph 78
genua flectere 316
genu flecte 78
genu flectere 78
genus 353 518.826
germani 106
germen 26 134. 246. 262 313. 424. 524 626
germen palmæ tenerum 855
germina palmarum 679
germinare 134 587.626
germinatio 134 587
geſtare 448 518
geſticulari 750
geſtire 494 514.750
geſum 299

GI.

Giach 99
gibeon 86
gibeonitæ 86
gibboſus 86
gibbus 84.86
gibbus Camelorum 117
gigantes 419 721.744
gigas 525.744
gilead 103
gileadites 103
gith 677

GL.

Glaber 198
glabrare 368
glabricies 85
glacies 659 674.685.687
gladij 19.601
gladiolus 631
gladius 218 299.302
gladi' oris 566
glans 720
glauci 192
gleba 86.96 111.527
glebæ 701
glebæ terræ agri fertiliſsimi 846
globus 215 641
globus 181 300. 301. 328 527. 698. 828

himmelbroth 118.358
himmelskraffte 343.391.398
himliſche zeichē 358
hin/maaß 143
hincken 178 219 576.624
hinden vñ vornen ausſchlagen 560.865
hinder 13.66 237. 280.453 784.799.843
hinder den berg halten 513
hinderhalt 35 205
hinderlegen 34
hinderliſt 158 532.610
hinderliſtig ſtickaden 733
hindt 15
hineinführē 52
hinfallen 861
hinführen 507
hingeben 770
hinnom 149
hinraſſen 30.93
hin vnnd herlauffen 560
hin vnnd herſehen 574
hin vnnd herweltzen 633
hin vnnd herwenden 572
hin vnnd herwerffen 627
hin vnnd herzerſtrewet werden 577
hin vnd wider bewegt werden 74
hin vnd widergehen 683
hin vnd wider

lauffen 837
hin vnd wider ſehen 814
hin vnd wider wallen 348
hinwegraffe 97
hippe 163.221 380
hirnſchedel 102
hirſch 15
hirt 739
hirten 624.739
hirtendarff 339
hirtenheuſſlein 739
hiſpanien 474
hitz 200 201 260.281 639
hitz des Sommers 201.
hitzig nachjagen 128

HO.

Hobel 529 677
hoch 85.89 276.507.508 567.878
hochachtē 139 276.462
hoch ausſtreckē 37
höchen 54.63
hoch erhaben 542
hochgeacht 139
hochgebawtes hauß 144
hochhalten 85
hochheben 393
hochheit 85
hochmut 156 488.
hochmütig 563
hochrühmē 26
hochſeim 567 615. 715. 825
hochſte leidenſt aff 412
h 89.508

κρίμα 827
κρίμνος 397
κρίνειν 121.124 726827
κρίνον 175
κρίνον ἐξάφυλλον 842
κριοὶ 351
κριὸς 15.69.317 464
κριὸς ἐκτεμημένος 876
κριοὺς ἐπιτιθέναι 856
κρίσις 9.121.125 726.827
κριταὶ 571
κριτὴς 124.726 827
κρόκη 535.685
κροκὶς 685
κροκόδειλος ὁ χερσαῖος 297
κρόκος 316.370
κρόμμυα 71
κρόσσοι 484.803
κρόσσος 450
κρόσσωτα 840
κρόταλα 623
κροταλίζειν 473
κρόταλον 396
κρόταφος 753
κροτεῖν 241.473
κροτεῖν τῇ χειρὶ 351
κροτεῖν χεῖρας 863.888
κρύπται 13
κρύπτειν 172 226. 238. 297 306. 309. 359 477. 489. 510 567.636.645
κρύπτειν τὰ ὦτα 510
κρύπτεσθαι 232 238.514.518
κρυπτὴ 356
κρυπτὸν 172.478
κρύπτοντες 636
κρυπτὼν 636
κρύσταλλος 160 291. 645. 659 685
κρυφαῖος εἶναι 510
κρυφιαῖον 172 514
κρύφιον 477 514
κρύφιος τόπος 172

KT.

Κτάεσθαι 400 671
κτᾶσθαι καρδίαν 671
κτείνειν 403
κτενοειδῆ 867
κτῆμα 671
κτῆνος 671
κτῆνος ὑποζύγιον 51
κτηνώδης 71
κτῆσις 12.142 671
κτῆσις πολλῶν 550
κτίζειν 76.262
κτίσις 76
κτύπος 119

KY.

Κύαθοι 427
κύαμος 558
κυβέρνησις 175
κυβερνήτης 174
κύβος 291
κυδοιμὸς 187
κῦδος 299.449
κυκλόθεν 447
κύκλος 101.181 189.300.447
κύκλος τῆς γῆς 61
κυκλοτερὲς 211
κυκλοῦν 275 292. 447. 451 725
κυκλοφορεῖν 137

glomerare 102 791
glomus 301
gloria 6.139 140.267.288 304.353.784 815
gloriabundus 83.145
gloria mea 288
gloriari 89 122.146. 288 509.515. 516 552.736.759
gloriatio 146
glorificare 249 648.715
glorificari 552 685
gloriosus 83
gloriosus fieri 288
gluma 229 349
gluten 181
glutinum 115

GN.

Gnarus 253
gnaviter saltare 562

GO.

Gomer 109

GR.

Grabattus 544
gracilis 132
gradus 134 507
gradus scalæ 508
græcus 254
gramen 134 216. 281.544
gramen aridũ 778
gramen tectorum 778
gramen torridum 229
graminetũ 537
gramatica 132
grana 109.110
granaria 3
granarium 110
grande esse, fieri 866
grandinare 76
grandi naso 221
grando 76.88 206
granum 527 641
granum tinctorum 879
graphium 220
grassari 73 596
gratia 207 343
gratia afficere 207
gratia convenientiæ 192
gratiam impetrare 207
gratiarũ actio 252
gratiarũ actiones 143
gratias agere 140.249
gratificari 646
gratis 207 705
gratulari 179 610
gratum & jucundum esse 535
gratus 536
gravamen 243
gravare 518
gravari 323 652.656.657
graveolentia 618
gravida 151
gravida esse 151

höchste vñ eusserste noht 842
hoch verachten 509
hoch verwundern 307
hochwichtig 688
hocke 449. 850
hocker 84.86
hocker der Camel 117
höckericht 86 533.732
hoden 39
hoff 499
höff 216
hoffarth 83. 85 93. 155. 429 431. 488. 550 573. 581. 654 710. 715. 733 761
hoffertig 83.85 156. 331. 366 563
hoffertige 145
hoffertiglich 127
hoffen 57.101 183. 210. 255 570. 651. 823 845
hoffnung 57 210.378. 386 651.846
höhe 34.54 84.85.93.202 250.467.695 716. 825. 878
hohe gebirg 250 616
hohe obrigkeit 450
höher 508
höher als einander 868
hoher berg den man weit sehen kan 825 826
hoherfelß 616 618
höhersein 87
höher setzẽ 782
hoher thurn wie ein seul 526
hohes fest 127
höhe vnd leng 654
hönisch reden 853
hohn vnd spott 55. 90. 305 337. 816. 853
hönische wort 820
hoja 7
hol 377
holckericht 732
holdtselig 235 327.416.730
holdtselig auff erden 602
höle 9.35.172 178. 183. 185 196. 313. 330 391.425. 429 468.642
holen 430
höll 98.763
hollẽdische hoffarth 220
hollẽdisch tuch 54
holkehle 280
holkuchen 196
holsteiner 106
holtz 164.529
holtz das nicht fault 796
holtzflößẽ 746
holtzhacker 62 189
holtztrager 189
holtzung 33 40 448
holtzwurm 750
homer 204

κύκλῳ

κύκλῳ 377.447 830
κυλεῖν 314.630
κυλίειν 100.414 505.813
κυλίκια 831
κύλικες 831
κυλινδεῖν 54.83 101.573.633
κύλινδροι 101
κύλιξ 473
κύλισμα 101
κύμβαλα 623
κύμβαλον 811
κυμαίνειν 169
κῦμα 33.101.126 760.368
κύματα 398
κυμβία 829
κυμβιζᾶν 169
κυμβίκη 828
κυμβίκιον 168
κυμαπώγη 308 499
κυμάτωσις 828
κύμινον 306
κύνεος 649
κυνηγὸς 612
κυνικὸς 649
κυνῆφις 308
κυνόψ 308
κυπάρισσος 80 313
κυπρίζειν 466
κυπρισμὸς 466
κύπρος 313
κύπτειν 92.645 791
κυρία 87.373
κυρία ἐξεσπάζεσα 808
κυρία πύθωνος 69
κυρία τῆς ἄνδρος 69
κυρία τῆς οἰκίας 69
κυρίαρχία 682
κυρίευειν 373 711
κύριοι 5
κύριοι ἐθνῶν 69
κύριοι σοφίας 69
κύριοι τῆς ἀστερδῆς 69
κύριοι τῳξευμάτων 69
κύριος τῆ ὑπαπικῆ 69
κύριος 5.68.87
κύριος συμπίων 68
κύριος μεγ 69
κύριος ὁ θεὸς 5 140.254.777
κύριος τῆς θυλῆς 69
κύριος τῆς ἰλάσεως 69
κύριος τῆς γυναικὸς 68
κύριος τῆ λαίκης 68
κύριος τῆ οἴκου 69
κυρίττειν 318
κῦρος 615
κύρσει 86
κύρτος 86.532
κυρτᾶν 491.791
κύρτωσις 117
κυτὴ 33
κῦτος 401.760 768
κύφος 86
κυφᾶν 791
κύφωσις τῶν κεφαλῶν 117
κύψελοι 675
κώας 301.843

Κω.

Κώδων 396.579
κώδωνες 579 623
κωδωνίζειν 622
κῶλον 555.683
κωλύειν 300.301 350.359
κώλυμα 451
κῶμαι 36.66 313.527

INDEX.

gravidam reddere 481
Gravidare 481
grávior fieri 288
gravis 688
gravis esse 288
graviter 288
gregalis 739
gregatim 92
gregatim excurrere 92
gregatim invadere 88
greges 391
greges ovium 548
gremium 192 215
gressus 41.134 145.578.632
grex 191.489 628.740
grex oviũ 604
grossi ficuum 553
grossus 690
grumi 701
grumi ossium 110
grumꝰ auri 73
grunnire 704
gryphes 437 589

GU.

Gubernatio 175
Gubernator navis 174
gula 330
gurgustiũ 335 502
gustare 239
gustare facere 337
gustaro cibo 294
gustum prębere 337
gustus 239
gutta 169.370 696
guttæ 4.405 738
guttatim exprimere 364
guttula 766
guttur 110.192 330

GY.

Gypsum 99
gyrare 181 275
gyrus 181

HA.

Habenæ curruum 568
habens spiritũ Pythonicũ 69
habere 283 363.433
habitacula 393
habitaculũ 154 295.363.376 393.802
habitare 94 95.122.154 282
habitatio 58 95.282.295 363
habitatio & mansio in peregrina regione 773
habitationes 88
habitatũ mittere & collocare 802
habitus 799
habitus virilis 302
hæ 21
hæc 21.43.155 292
hæreditare 198 400
hæreditas 110 282.400.830

honig 117
hönigruß 396
hönigscheiben 396
hönigseym 268 396.614
höntgthaw 358
horchen vnd mercken 461
horn 677.685
horn des gesichts 187
hörner 685
hörner bringen 685
hörnichte schlägen 637.828
hornũg 6.844
hornungs blumen 887
horst 225

HV.

Hübsch 138 393
hüeten 459 739 816
hüter vnnd wechter 450
hüettung 740 807
hüfft 198.279 280.310.787
hüfftbreit 313
hüff wie ein harter felß 589
hut 603
hügel 84.86 234.502.576 620 878.879
hügelem 86 101
huhu 437 438
hundigung 608 768
hülle 102.330 345.634.639 707
hültzen 229 349
hummel 535
hunfelgen 154
hunnne kenig 70
humpen 576
hunde 301
hundesfaul 142
hundesfliegen 308
hundesmucken 308
hundert vnnd zwantzig tausent 697
hüner aus Barbaria 80
hünerkorb 701
hunger leiden 390.613
hungerig 738
hungerig vnnd durstig 626
hungerig vnnd durstig sein 267
hungern 114 738
hungersterben 738
hunger sterben lassen 738
hunger vnnd durst leiden 837
hunger vnnd kommer 114 312.426.523 737
hupffen 127 483.561.576 747.749.750
huwffen vnnd sortingen 560
hürden 182 393.116
hüren 163
Hurenkinder 351

κώμη 313
κωμαρίμ 306
κωμῳδίας 583
κῶνος 109.720
κωπηλάται 784
κωπηλατεῖν 231
κωπηλάτης 356
κωφᾶν 21
κωφᾶσθαι 224
κωφίας 21
κωφὸς 21.225
κωφότης 21

ΛΑ.

Λαβεῖν ῥίζωσιν 652
λαβὴ 271.313
λαβίδες 339
λάγανον 196.753
λαγηνήδιον 42 75.205
λάγηνος 42
λαγχάνειν 336
λαγὼν 375
λαγῶς 39
λάθρα 225.324 330
λαθραίως 324 330
λαίλαψ 168.454
λάκιον 335
λάκκος 45.55 652
λακτίζειν 67.119 611.560.865
λακωνικὰ 220
λαλεῖν 116.357 377.577.785
λάλημα 820
λαλία 816
λαλίασθαι 117
λαμβάνειν 39.67 228. 229. 336 338. 349. 404 430. 435. 487 652
λαμβάνειν γυναῖκα 246
λαμβάνειν ἐν ταῖς χερσὶ 615
λαμβάνειν μέτρῳ ἀργυρίου 315
λαμβάνουσιν 432
λαμβάνω 434
λαμίαι 335
λαμπάδες 568 755
λαμπὰς 337.397
λαμπεῖν 103.115 169. 380. 423 617
λάμπεσθαι 685
λαμπρίζειν 146 169
λαμπρὸς 617
λαμπρότης 155
λαμπυρίζειν 155 423
λανθάνειν 35.172 323. 362. 489 517.636.800
λαξεύειν 576.577
λαξευτὴ 576
λαξευτήριον 305
λαοὶ 24.324 518
λαὸς 24.94.324 518
λαὸς ᾧ οὔ συμβουλεύσαντο 266
λάπαθος 486
λαπήνη 486
λάπτειν 339
λαρνάκια 42
λάρος 437
λάρυγξ 191.339
λατομεῖν 215 315
λατομία 112 576
λατομίας 577
λατόμος 224
λατρεύειν 479
λαφύζειν 62.330 515.764
λάφυρα 198
λάφυρον 97
λάχανα 244
λάχανον 281
λαώδης 337
hæreditate accipere 400
hæreditatem adire 282
hæres esse, fieri 281
hagar 138
hagareni 138
hagiographa 812
haliæetus 437 498
halitus 436 551.659
halteres 520
hamatus 484
hami 630
hamus 182 153. 182. 192 612
hamus in nares 189
hanc 43
harioli 220
hariolus 253
harpago 160 192
harpyæ 202 755
haruspices 220
has 43
hasta 208.299 660.734.767 806
hastæ 629.734
hastiludiū 292
hastula 209
hauriens aquā 759
haurire 127 228.759
hauritoria 759
haustrum 127

HE.

Hebdomada 769
hebdomades 773
hebdomas 769 773
hebel 136
hebes 57
hebescere 57
hebetari 292 649
hedera 680
heliopolis 152
heluo 160
hera 69
herba 134
herbæ amaræ 370
herba serotina 339
herba virens 544
herbidus 332
heri 882
hericius 297
herinacius 297
herniosus 366
heroës 185
heroici 185
heroicus 191
heroina 87
heros 90
herus 68
hesterno die 882
heu 389

HI.

Hi 21
hiante ore captare 579
hiare 579
hiatus 98
hiatus oris 192
hic 91.99
hic 147.149 552.556
hierosolyma 36.66.187
hilaris esse 179 805
hilaritas 179
hinc 143
hinc 556
hinnire 119 610.866
hurenteuffel 70
hurenwinckel 573.594.642
hureren 164
hureren treiben 376
hurhauß 642
hurheuser 716
hurneyßen 639
hurtig 347
husten 502
hütte 205 216. 236. 280 363.802
hütten 6.393
hutt 86
hutte vñ wach 817

HY.

Hysop 9
hyacinth 456

JA.

Jachzinck 889
jagen 77.131 243.398. 578 611.719
jägen 77
jäger 77
jahr 820
jährlich 254
jahrslauff 780
jammerthal 59
janus 254
japhet 599
japis 79.284 291
jätten 489 847
jättrechen 489
javan 254
jauchtzen 138

JB.

Jbenbaum 42

JC.

Jch 27
ich hab abgewendt 94
ich hab aufgemerckt 10
ich hab dapfer vmbbracht 205
ich hang an 115
ich helffe niemandt vñ niemandt hilft mir 434
ich neme euch 434
ich werde sein 143
ich werde rein vnd vnbefleckt sein 285
ich wil inen in meinem hauß ein handt geben 249
ich wil sie zur mistgruben machen ewiglich 233
ich wil versamlen 413
ich wil verwüsten 82

JE.

Jede 27
jede die da 17
jeder 17
jeder allein 48
jeder hütt auff sein handt 250
jederman 17
jegliche 17
jemmerlich geschrey 377
jenige so jhrer eigner phantasey warten 674
jenner 844
jericho 279
jerusalem 36 66.187

JG.

Jgel 297

ΛΕ.

Λεαῖναι 36
λεαίνειν 728.793
λεαίνη 324.792
λέβης 120.299 457. 593. 622
λέβης τοῦ λουτροῦ 723
λέγει 376
λέγειν 26.73
λεγόμενος 26
λεγόμενον 26
λέγοντες 57
λεηλασία 35.56
λεηλατεῖν 88
λεῖα 74.97.490
λειαίνειν 369
λεῖμα 765
λειμὼν 96.317
λειμὼν ἐν ἥβῃ 1
λεῖος 199.667
λείπειν 34.164 497
λείπειν ἀλλήλους 585
λείπεσθαι 418 497
λειπόκρεοι 166
λειτουργεῖν 605 841
λειτουργία 480
λειτουργία τῆς ἐκκλησίας 606
λείχειν 339.515
λειχὴν 260
λεκάνη 171.471 473
λεκάνιον 724
λεκάνις 602
λέκιθος 196
λελαξευμένος 576
λέξις 26.320
λέοντες 36
λέπειν 580
λεπίδες 563.690
λεπίζειν 580
λεπὶς 690
λεπὶς ἐλατὴ 752
λέπισμα 228 678
λεπίσματα λευκὰ 580
λέπρα 639
λεπρὸς 639
λεπρῶσα 639
λεπτὴ 719
λεπτομερὴς 132
λεπτὸν γίνεσθαι 132
λεπτὸς 128.132 629.728.753
λεπτότης 720
λεπτύνειν 132 728.793
λεπτύνεσθαι 719
λεπτυνομένος 629
λέσχαι 855
λέπτυνσις 753
λέπυρον τῆς ῥοιᾶς 569
λευκαίνειν 325
λευκανθεῖς 185
λευκὴ 326
λευκοὶ 185
λευκοθέα 795
λευκὸς 326.617
λευκότης 52.326
λεύκωμα τοῦ ὠοῦ 196.728

ΛΗ.

Λήθειν 323.329 362. 489. 514 517.611.636
ληΐζειν 56.88 490
ληΐη 97
λήκυθοι 632
λήκυθος 341.453 636
ληνοὶ 711
ληνὸς 113.131 274.560
λησμοσύνη 435
λησταὶ 88
λῃστὴς 56.591 626.731
λῆψις 339
ληψόμεθα λαλοῦσαι 412
hinnitus equi ex Ephraim 720
hinnitus equorum 611.741
hinnom 149
hinnulus 527
hinnus 257
hirci 549
hircus 862 876
hircus caprarum 638
hirsutus 862
hirudo 516
hirundo 134 453
hiscere 222
hispidus 862

HO.

Hoc 43.155
hodie 254
hœdula 88
hœdulus 88
hœdus 88.317
hœdus caprarum 847
holocaustū 304
homer 204 520
homicida 748
homicidiū 748
homines 16.29 87
homines mortales 375
homo 5.29.82 87.102
homo agricola agrestis 848
homo asper & præceps 9
homo invidus 742
homo spinos⁹, factiosus 465
honestare 139
honor 139.276 498
honorabilis 288 289
honorand⁹ 747
honorare 139 288
honore afficere 139
honore dignū 680
honor & gloria 552
honorific⁹ 289
hordeum 815 862
hordeum puber 1
horrenda 15 825
horrere 467 861
horrescere 861
hòrreum 3.29 96.110.239
horribilia 825
horrida 825
horridé & crudeliter rejicere 690
horridus 825
horripilare 467
horripilatio 861
horror 15.96 129.861
hortari 458 492
horti 41
hortulanus 62
hortus 107
hortus irrigu⁹ 713
hortus voluptatis 488
hos 43
hospes 5.68 69.95
hospita 87.95
hospitium 95 335
hostia pro peccato 40

IM.

Im elendt 644 712
im etwas fürsetzen 30
im feur arbeiten 640
im feur aufgehn 549
im hertzen vnd hertzen 325
im hinderhalt verborgen liegen 232
im hindern geschwellen 869
im krieg gefangene leut 247
im kürbsgarten 688
im leib schwäger 151
immer 422 488.880
immer fort vnd für bis ansendt 423
im̄er vnd ewiglich 514
immer wehrent 242.550

IN.

In 43.49
in acht nemen 461. 816. 857
in Aegyptē 367
in allen wollüsten 521
inn alles vnglück kommen 583
in armuth gerathen 755
in armut vn elendt bringē 719
in besten safft stehn 447
inbruch 33
in bußen greiffen 175
in das aller geheimbste 575
in deinem zorn 28
in den hüfftē 78
inn den palast 151
in der eyle 212
inn der flucht 78.543
in der irre gehn 53. 203. 500 562. 633. 783 837.847
inn der lufft schweben 4
inn der menge 148 (438
in der temeritz
in der versamlung 717
in der warheit 19.25
in die arm nemen 175
in dienen 138
inn die erden gehn 792
inn die flucht jagē 200.6 3
in die flucht schlagen 382 407
in dis flucht weichen 407
in die grube 798
inn die handt geben 410
inn die handt schliessen 615
in die höhe heben 366
in die höhe sieden 756
inn die höhe werffen 455
in die höhe ziehen 752

ΛΙ.

λίαν 698
λιβανος 326
λιβύη 325.380
λιβανὴ 134
λιγνὺς 557
λιγύριος 79.340
λιθάζειν 475
λιθοβολεῖν 475 704
λίθοι 250.701
λίθοι βαλαντίου 299
λίθοι λελαζομημένοι, λατόμητοι, τετράπεδοι 215
λίθοι ξυστοὶ 96
λίθοι πολυτελεῖς 575
λίθοι χαλάζης 3
λίθος 3
λίθος ἑρμαῖος 10 857
λίθος ζωελὲθ 159
λίθος καὶ λίθος 3
λίθος κασσιτέρου 3
λίθος καταπατούμενος 519
λίθος μεταφερικὸς 415
λίθος πολυτελὴς 320
λίθος τίμιος 562
λίθος χάριτος 3
λιθουργικὰ 225
λίθους διαρίπτειν 475
λικμᾶν 168.173 395.396.455.714 861
λικμητήριον 168 715
λικμὸς 168.290 396.715
λιμάγχειν 738
λιμαγχονεῖν 738
λιμὴν 182.184
λίμνη 4.45
λιμοκτονεῖν 738
λιμὸς [illegible]

312.426.738
λίνεος 49
λινοκαλάμη 597
λίνον 49.597
λῖνον 49
λίνον λευκότατον καὶ λεπτότατον 54
λιπαίνειν 135
λιπαίνεσθαι 814
λιπαρὰ 366
λιπαρὴ 76
λιπαρία 135 193
λιπαρία λαγόνων 566
λιπαρὸς 3.135 199.814
λιπαρῶς δέομαι 26
λιπάσματα 815
λιχεῖνας ἔχοντα 443
λιψ 134.380

ΛΟ.

Λοβοὶ 286
λοβὸς 884
λογίζεσθαι 129 225. 226. 358 405
λόγιον 26.116.226
λόγιον τῶν κρίνων 227
λόγιος 17
λογισμὸς 226
λόγοι παλαιοὶ 550
λόγος 26.54 58 116.193.357.392 520.550.598.853 874
λόγος ἐν ἐυκαιρίᾳ 32
λόγος ἐπὶ τροχεῖς αὐτῶν 32
λόγχαι 601.629
λογχαῖοι 696
λόγχαις βάλλοντες 696

hostiliter circumsidere 615
hostis 544 641
hostis esse 860

HV.

Huc 147.149 292.552.556
huc & huc 292
huc vel illuc 27.149
huc usq; 27 147.149
humanus 730
humectari 725
humerale 31
humerus 801 769
humi deponere 91
humidus 725
humiliare 126 128. 157. 287 308. 348. 398 408.522. 528 708.783
humiliare sese 719
humiliari 354 827
humiliatio 126 522. 531. 606 827.791
humiliatus 522
humilior 827
humilis 126 522. 544.827
humilitas 522
humor 131 148
hunc 43

HY.

Hyacinth⁹ 877 889
hybernare 222
hybernus 451
hydria 43.75 291.473
hydrus 884
hyemalis 451
hyems 222 477
hymni 143
hymnus 571 737
hyssopus 9

IA.

Iacêre 54.700 799
jacere 249 278.418.475 569.668.808
jactabund⁹ 145 331
jactare 63.83 139. 146.307 515.627
jactare de se ipso 288
jactare se 516 736.759
jactari 177 750
jactatio 146 348
jactatio periculosissima 469
jactatio tempestatis 740
jacula 64.630
jaculans arcu 733
jaculari 237 278.569.668 733
jaculator 733
jaculum 215 523.806.889
jam 290.551
jamdudũ 290 882
jamjam intermoritura lamentari 269
janthinus 877
janua 127.129 601

in die jrre treiben 846
in die luft heucken 796
in die ohrẽ blasen 705
in die runde 377
in dörffern hin vnnd her zerstrewet 587
inn drey theil theilen 811
indulgentz 753
in ehren halten 139. 277.552
in eigner person 421
in einem gülden stück 320
in einem heuflein 4
in einem sturm darnid werffen 861
in einem Model bringẽ 273
in ein runde bringen 181
in ein tieffen schlaff fallen 539.708
in ein vnordnung bringen 458
in eusserste not vnd elendt gestossen werdẽ 515
in eusserste not vnnd vnglück kommen 560
in ewigken 147 511
infel 220
in felßen vnd thalen die ein widerschal geben 855
inn gedancken zerrissen vnnd zerstrewet 456
ingedenck sein 160
in gefahr bringen 458
inn gegenwart 598
in gesellschafft vnnd freundschafft einlassen 307
ingeweidt 361 500.556.616 682
in gnaden aufnemen 747
in großen ehren 747
in grundt verderbẽ 90.221
in grundt vertilgen 412
in handlũg einlaßen 555
in jren festungen 643
in jrer aufrhur 367
in irthum̃ führen 387
in ketten vnnd banden 484
in kindtsnöthẽ 174
in kindts nöthẽ helffen 258
in kindts nöthen sein 183
in kleine bißlein zerbrechen 580.595
in kleine stücklein zerschneiden 750
in krafft 188
in letzten zügen ach vnd wehe schreyen 269

λογγη

λόγχη 206.208 299.734
λογχῖται 696
λογχομαχία 292
λοιδορεῖν 726
λοιδορεῖσθαι 108
λοιδόρησις 726
λοιδορία 125 726
λοιμοὶ 542
λοιμοὶ ἄνδρες 728
λοιμὸς 117.281 331.332.591.656
λοιπὸν 286.765
λοιπὸς 864
λόπισμα 678
λύειν 723.797 852
λυτὴρ 299.723
λυτήριον 723
λυτρὸν 723
λυτρὼν 723
λόφος 84.101 502. 576. 620 878
λόφος ἀπωλείας 878
λοχευομένη 503
λοχίτης 35
λόχμαι 41
λόχμη 40

ΛΥ.

λυγκούριος 340
λύειν 436.443
λύειν τὰς ζώνας 600
λύεσθαι 757
λύκος 154
λυμαίνειν 75.316 465.885
λυπεῖν 219.287 323.418.527
λυπεῖσθαι 165.418 678.712
λυπεῖται 419
λύπη 149.248 370.371.528
λυπηρὰ 370
λυπηρὸς 408
λύπτειν 769
λύσις 597
λύσις ῥημάτων 772
λύτρον 555
λύτρον τῆς ψυχῆς 799
λυτρῶν 83.541 556. 569. 574 580. 592. 846
λύτρωσις 555
λυτρώτης 84.93

ΛΩ.

Λωβᾶσθαι 492
λῶμα 602
λώματα 784
λῶπος 326
λωτὸς 334

ΜΑ.

Μάγειρα 233
μαγειρεύειν 31 233
μαγειρία 81
μαγειρίσα 233
μάγειρος 81.233
μαγὶς ἄρτου κριθίνου 624
μάγοι 41.138
μαθαρῶν 368
μαθιάμ 345
μαθίζειν 63.368
μᾶζα 72.365 527
μάζα χρυσοῦ 320
μαζίον 118
μαζὸς 246
μάθημα 336
μαθηταὶ προφητῶν 65
μαθητὴς 336
μαῖα 258
μαιμακτηριὼν 844.889
μαιμᾶν 93.99
μαίνεσθαι 70.775 850
μαινόμενοι ψεῦδος 850
μαινόμενος 775

januæ convertibiles, sculptæ 668
januarius 844
januas ejus 601
janus 254
japetus 599
jaspis 79.284 291

IB.

Iberia 474
ibi 814
ibices 266
ibis 437.438

IC.

Icterus 28.437
icti 408
ictus 147.368

ID.

Id 43
idcirco 267
idea 353.616
idea pulchritudinis 304
ideo 33.101 267.483
idola 20.70 101
idola manufacta 202
idolum 136 466.529.577 624
idonea reddens 115
idoneus 138

IE.

Iecur 288.556
jejunare 613
jejunare & orare 605
jejunium 613
jericho 279

IG.

Ignavia 529
ignavus 529 733
igne accensus esse 866
igne comburere 70.71
igne consumi 223.274
igne inflammare 640
igne probatus 56
igne torrere 866
ignifer gladius 299
ignis mutuo se accipiens 338
ignitum 39
ignobiles 227
ignobilis 664
ignominia 41 46.55.131.132 144.305.537 664.720.816
ignominia afficere 46.473 776
ignominia affici 40.126 812
ignominia cõfundi 657
ignorantia 773 774
ignorare 774
ignoratio 773
ignotum esse 567

IL.

Ilex 15 22 40.720
ilia 198.310 375.682
ilicetum 15
illa 21.43.140 142.155.332
illæ 21
illaqueare 276 429.563.656
illaqueari 429
illaqueatio 430

in lieb entbrennen 484
in lieb entzünden 710
in lust vnnd freuden leben 475
innehalten 300
innern glieder 616.682
innerst 200 575.682
in notstall treiben 218.384
inn onmacht fallen 436 708.861.880
in rhu vñ friedt 804
insel 15.619
ins blut duncken 351
inn schmertzen sein 287
ins elendt treiben 627
in sein eigen hertzen gehn 308
ins garn bringen 430
ins grab 763
in sinn fassen 161
ins loch werffen 627
ins mehr werffen 797
ins netz bringẽ 276
ins netz kommen 806
in straff vnnd vnglück bringen 190
instrumẽt 379
instrumẽtkammer 584
instrument vñ seitenspil 302
in stücken vnd glieder zerhawen 440 725
ins wasser lassen 594 834
ins werck richten 512.794
in Todt entschlaffen 284
in todt vergifft 637
inn vnglück bringen 327
in tod entschlaffen 284
in wendig 575 682
inwendige höl vnd weit des altars 315
in wendig vnd aus wendig 574
inn windeln wickeln 230
in wind schlagen 714

IO

Iob 811
ioch 348 449 479.484 514 522.615.801
ioch acker 77 625
iordan 278
iosua 65

IR.

Ir alle 304
ir angesicht 575
ire enden 13
ire mechtigen gewaltigen 35.36
ire namen 812
iren eignẽ willen 733
iter etliche 11
irer vil 696

μακηελεια 41
μακηελεῖσθαι 41
μακηέλειν ποιεῖν 41
μακήελος 41
μακήελος 41
μακηελότης 41
μακηελείως ἢ ἀυτυχῶς πορεύεσθαι 41
μακελλὸν 322
μάκελλα 18
μακελὸν 724
μακελὸν ἀπίχθιον 724
μακροβιότης 745
μακρόθεν 724
μακρόθυμος 28 38.827
μακρὸς 38.89
μακρότερον 38
μακρύνειν 38 300.724
μάλα 3
μάλαγμα 358 230
μάλαγμα ἐπίθημα 730
μαλακία 193.195
μαλακίζειν 193
μαλακίζεσθαι 126 194 (730
μαλακὸς 327
μαλακωτὴς 730
μαλακωτὸς 730
μαλάχη 355
μάλθη 356
μαμμη 24
μανδύας 120 345 638
μανδρα 448.459
μανδρὰς 183.363 391.393
μανσύα 639
μανδύιον 22.336 794
μανδύιον 336
μανία 141.854
μανίαν ἐπικερασθὲν 141
μανιώδης 71
μάννα 358
μαντεῖα 49.672
μαντεῖον 672
μαντεύεσθαι 245 402
μάντευμα 49
μαντιεύόμενος 672
μάντης 49
μάντις 49.672
μαραίνειν 247
μαραίνεσθαι 114 119.120.247.353 365. 378. 675 719
μάρτυρες 120
μαρτυρὶαι 114 720
μαρτυρεῖται 291
μασελὴ 353
μασμαρὸς 51.798
μάσσειν 349
μασσίαπος 375
μασσύπιον 299
μάσσων 1
μάστιξ 502
μαστιγοῦν 249 502.521
μαστιγοῦσθαι 502
μαστιγία 502 849 (502
μαστύειον 487
μάστυς 502.849
μάστυξ 862
μάσυας 287.408
μασυᾶν 321.381 408.854
μάσυξ 784.796
ματὶ 120
ματὶς 118.777
μαχαίρη 34.287
μάχαιρα 612.705 710
μάχειρον 296.872
μεγαλως 728.779
μεγιστάνες 136 141. 710. 728 740. 779. 872
μεγιστάνες τῆς γῆς 705

ille 99.140 142.332
illi 21.148
illic 814
illidere 186
illigare 521 641
illinire 235 367
illuc 147
illucescere 9 269.506
illuc vel istuc 27
illucusq; 292
illud 140.142 155.530
illudere 152 332.337.430 512.516. 619 663.668. 837 853.885
illuminare 9 278.380
illuminari 9
illuminationes 9
illuminatio oculorum 9
illusio 668
illusores 514
illustrare 6.89
illustrari 6.685
illustrem facere 89
illustris 6.567
illuvies 270

IM.

Imaginari 129
imago 64.115 128.353. 466 538.624
imago mortis 624
ima pars 613
ima pars auris carnosa 884
imbecillis 200
imbecillitas 319
imber 113 169.450. 697
imbrex 84 631
imbrices 85
imitari 429
immaculatus 882
immanitas 132
immedicabilis 296
immensa 250
immēsitas 779
immensum 794
immensus 89 290.567. 721
immergere 233 834
immeritò 207
imminuere 362 632.679. 750
imminui 634 665
immiscere 103 534
immisericors 296
immisericors animus 297
immissio 806
immittere 26 138. 418. 481 569.805
immittere locustas 887
immittere mortem 351
immitti in rete 806
immobile 237
immodestus 597
immolare 154 528
immolatio 154
immunditia 193.238
immundus 238 539.649

irer wenig 166
irer zween 819
irs hertzen gedancken 734
irę thůre 601
irgendt wo 22 27
ir geschlecht vnd freundtschafft 261
ir man 17.68
ir menner 29
irre 53
irren 53.239 362.387. 599 709.774.785 822.885
irrgang 53
irrgehn 362 850
irrgeleut 468
irrsal 493 774
irrthumb 493 511.563. 773 774.781. 885
ir ratter 2
irweiber 29
ir werdet nicht gerade auffgehn 716

IS.

Isaac 619
israel 285
ist aufgewacht vber dz gottloße weßen 863
ist dann nicht mehr 32
ist es nicht 16
ist gewichē 433
ist verunreiniget 400

IT.

Itzo 290.551

IV.

Jubelsar 246
jubiliren 717 737
juch 7
juchart 77
juckē vil kratzen 109.221
juda 252
juda helt noch fest an Gott 712
jude 252
judenschul 265
jüdisch 252
jüdisch volck 66
jugent 126.57 222. 259. 581 587.795
junckern 721
junckerrecht 407
jung 1.180.332 47
junge herren 241
junge kalben 586
junge könig 241
junge löwin 59
jünger 65.658
junger löw 95
junger ochß dē man zur zucht braucht 586
junger strauß 523
junger vatter 78
jünger von jaren 634
junges lämblein vnnd ziegenböcklein 849
junges meidlein 510
junge vögelein 587

μοτιμῶς 136 460
μόχλος 218.299 302.354.566
μόχλος 19 197.601
μόχλοις πάτρι-νος 616
μαχλὸς 857
μόχλος 106.218 219. 421. 446 726
μοχλοποίχεος 711
μόχλος 198

ME.

Μίσα 665.696
μεγαλαυχῶν 83 146.542
μεγαλειότης 140
μεγαλεῖσμα 553
μεγαλοπρέπεια 90.140.553
μεγαλοπρεπὴς 139.385
μεγαλόφρων 221
μεγαλοφρημοσύνη 26.89
μεγαλοφρημοσύνη 550
μεγαλοσπουδὴ 83 90
μεγαλωσύνη 87 89.846
μεγαλωσύνος 707 868
μέγας 89.721
μέγας ἀλάπτυλος 52
μέγιστος 89.345 779
μέγιστος αὐτῶ 89
μεγιστᾶνες 19.65 89.107.399.450 696
μεγίστη λοχοθεία 571
μέδιμνον 825
μεθὰ 526. 802
μεθ' ἡμέρας 679
μεθιστάναι 457
μεθυστέων 702
μεθύων 802
μεθυμελιτίτης 526
μεθύοντες 146
μεθύοντα 802
μεθύσκειν 786 802
μεθύσκος 713 802.831
μέθυσος 446
μεθύων 713.802
μειδίασις 816
μείζων 696
μειὼν 665
μειῶς 211.353 354
μέλαθρα 836
μέλαινα 795
μελαινομβρία 795
μέλαν χαφικὸν 124
μελάνδιον 677
μελαγία 553
μελανίζειν 647 794
μελανίζος 794
μελανίζων 648
μέλαν τὸ συκῆον σπέρμα 18
μελανότης 553 648
μελανότης τῆς σκότης 18
μελανῶν 790
μέλας 648.795
μελανχολάδες 76 80
μελέων 137.630 724.774. 822 824.855
μελέτη 137.327 528.885
μέλη 273
μέλι 117.396
μελία 80
μέλι ἄγριον 268
μελίζειν 440.674
μέλις 875

immundus esse 238 (532
immutare 261
immutari 350 818.820
immutatio 197
imò 3.18
impedimenta mulierũ 241
impedimentũ 319
impedire 301 305.350
impedire cursum 702
impellere 26 123. 131. 231 384. 387. 394 458
imperare 291 373.707
imperator 316 421
imperium 211 356.374.767 865
imperium detractare 535
imperiti 535
impervia 783
imperere 103
impetiginem habens 443
impetu ferri 759
impetus 27.33 148. 169. 483 504.761
impiè agere 202. 596.763 754
impietas 202 596.754
impietas donorum 863
impietas impiissima 754
impigebat 873
impingere 319 382
impinguare 135. 198. 391
impinguari 135
impius 156 202. 331. 493 509.754
impius esse 753
implere 294 354. 355. 394 845
impletio 354 863
implicare 102 103. 330. 483 864
implicari 421 448
implicari amoribus 515
imponere 152 177.405. 430 431.458. 466 519. 538. 798 659.776.781 855
imponere jumentis 390
imponere on⁹ 532
imponere pontem 656
imponere tributum 525
importare periculum 458
impositiones 495
impossibile esse 73
impostor 731
impostura 559 733
impostura 152 485
imprecari 78 642 (409
improbè agere
improbitas 761
improbus 838
improvid⁹ 591

jungfraw 82 417.510
jungfrauschaft 82
jungfraw schmincke 569
jungfrewlein 417.510
jung postpferd 59
jung rindtsvihe 776
jüngste 634

K.

Kad 291
kaf 642
käfer 92.177 260. 281. 537 698
kahl 85
kahle glitz 684
kahlglitzig 85
kahlkopf 85 684. 685
kahl machē 100 368.684. 806 862
kalb 65.486 586.789.
kalb das noch saugt 701
kalck 99.701 854
kalck stein 204
kalt 687
kaltzerlein 272
kam entgegen 349
kammer 213 272.872
kämmern 21.836
kämmer des mittags 180
kämmerlein 156 601.625. 800
kämmerling 565
kampf 446 606.682
kanitchen 39 828
kanne 43.312
kan mit zu sich nemmen 155
kan viel aus sehn 860
kapaunn 476
kappe 102
kappen 86
kar 317
karnickel 39 828
karren 517
karst 18.489
karten 601
käs 86.223 826
kästorb 464
kasten 36.39 42.89.106 156. 299. 876
kasten stein 299
kästlein 36.42 673.876
kathe 642
katze 127
katzaugē 192
kauff 354
kauffen 315 770.771
kauffleut 446
kauffman 308 456 731
kauffmanschafft 456 536
kaufmannswahr 308
kaum erhalten werden 809

K.

Kegel 650
kehle 110.192 330
kehren 225 550.574. 873
keicham 8.57 418
keil 305.660
keilhaw 305

μελιοστα 117
μέλλειν 345
μέλλων 514.548
μέλος 163.440
μεμαθηκὼς 336
μεμελαθρωμένος 836
μεμολυσμένον 517
μεμυγμένον 355
μεμυελωμένα 347
μέμφεσθ 166 249
μέμφις 152.376
μεμψίμ 391.392 7 9
μεμοκιμένα 885
μὲν 105
μένειν 12.38.140 192. 321. 394 517.651
μὲν οὖν 33
μέρη 579
μεριδες 357
μερίζειν 198
μέριμνα 114
μεριμνᾶν 114 872
μερὶς 199.358
μερισμὸς 98.199
μεριτεύειν 215
μέρος 98.110 199. 300. 482 552.609.676
μέρος τῶν φίλων 727
μεσημβρία 134 201.379.611
μέσον 215.260 873
μεσοπαστεμία 38 391.555
μέσος 873
μεσότης 58
μεσότης τῆς νυκτὸς 118
μεσοῦντος τῦ ἐνιαυτῦ 655
μεσόφιμ 365
μεσῶ 20.44. 66 518
μεταβαίνειν 47 145.481
μεταβάλλειν 196
μεταβίας 283
μεταβολὴ 150 197.397
μεταγλωττιὼν 844
μεταδιδόναι 770
μεταδιδόναι εἰς τὼ χεῖρε 410
μεταδόλε 733
μετὰ δύρεων 734
μεταθεσις 816
μεταιρειν 411
μετακινεῖν 395 411
μετακινεῖας 348
μεταξὺ κτηνῶν ὀνολεκτῶν 214
μεταπλάττειν 261 350
μεταπλεύειν 215
μέταλλον 352 564
μεταμέλεια 401
μεταμέλειας 390 401
μεταναστεύω 392 412.841
μετάνοια 780
μετανοεῖν 401 522.780
μέταξυ 58
μεταξὺ παρρησίας 654
μεταπίπτειν 595
μετὰ αὐτὸν 212
μεταστρέφειν 447
μεταστροφὴ 447
μετὰ τεσσαρας 212
μεταχωρεῖτε 13
μεταψήφιζειν 353 411.534.567
μεταψηφᾶς 348
μετ' αὐτὸν 44 518

imprudentia 773
impudens 498 595
impudenter se gerere 498
impudice uti 236
impugnatio 27
impunio 123
impulsor 118 385
impune abire 426
impurus 20 539.649
imputare 226
imus gurges 613

IN.

In 49.521
in abominationem 158
inacceſſa 783
inacceſſus 761
in Ægypto 367
in æternũ 514
in afflictione 644
inane 50.779
in anguſtias detrudi 273
in anguſtũ detractio 609
inania 612
in animo verſare 357
in animum inducere 161
inanis 377 779
inaniter 779
in aratra 18
inaugurari 625
in aviũ & perditionem 878
in aures ſuſurrantes 334
inauris 398 485.486
incaleſcere 167 200
incaneſcere 854
incantamenta 176
incantans 333
incantare 175 524
incantatio 330 333
incantationes 176.327
incantator 136
incantatores 13.176
in carcerẽ conjectio 609
incarcerata 222
in caſſum 378
incautus 591
incedere 145 632
incendere 70 128.224. 274 439.442.621 645.856
incendi 70 274.306
incendium 71 274. 867
incendiũ Epatis & ſanguinis 224
incenſio 71
incenſum 659 867
incertus eſſe 653
inceſſere 142
inceſſus 145 389.632. 837
inceſſus ungularum, equorum, armorũ 823
inceſtus 209
in cibum 47
incidere 569 600.658

keimen 134
keine ehr erzeigen 663.665
keiner 304
keine ſchuldt haben 426
keine ſpeiß zu ſich nemen 613
keine ſtim̃ von ſich gebẽ 489
keiſer 216
keiſerthum̃ 356 685
kelber aus der ochſenherdt die noch ſaugen 701
kelber die noch am ſug waren 826
kelber die vom ſtrick loß werden 701
kelbern 67 560.865
kelch 473
kellen 273
kelt 674 687
kelter 560
kemarim 306
kempfen 421 446. 605.681
kennen 409
keuſterlein 36
kerbe 50
keren 455.574 70.168
kern 194
kerwiſch 266
keſſel 4.299 664
keſſẽbaum 540
ketten 167.182 189. 348. 402 484.486.525 692.758.840
kettlein 484 840
kenſch 80
keuzichen 295 437

KJ.

Kiel 280
kien 291.337
kienruß 795
kießen 56
kiferuholtz 109
kiff 642
kinbacken 332
kindt 64.153 238. 513. 598 599
kindt einer nacht alt 65
kindheit 259 598.795
kinder 270 514
kind rõrenner 306
kinder des wirtens vnnd todens 793
kinderlein 633
kinderlein di. an brũſtẽ ſaugen 248
kinderruthe 64
kinderwerck 513
kindts gerechtigkeit 395
kindtskindt 408
kindtskinder 64
kindtsnöth in der gebur. 771
kirch 38.144
kirchvater 340
kirchweihung 206
kiß 196.701
kneckſen 196 64.
kitt 356
kittel 340

KL.

Klag 143.260 389.469.655 855

μετ' αὐτοῦ 44 518
μετ' αὐτῶν 44 518
μεταφέρειν 100 481
μεταχειρίζειν 555
μετ' ἐμοῦ 44 517.518
μετέωρα 63.695
μετεωρίζειν 85 734
μετεωρισμοὶ 771
μετέωρος 85 878
μετέωρος ὄρος 826
μετ' ἡμῶν 44 518
μετιστάναι 457
μετίστασθαι 349
μετοικεῖν 100
μετοικεσία 773
μετοίκησις 100
μετοικίζειν 100 386
μέτοικος 95.283
μέτοχος 176
μετρεῖν 344
μετρέτη 43.560
μέτρον 43.345 445. 651. 825 877
μέτρον ἐκταθήσεται 404
μέτρου καὶ σταθμοῦ συμμετρία 877
μετ' ὑμῶν 44 518
μέτωπον 364

MH.

Μὴ 20.23 63 558
μὴ ἀποποιεῖν 311
μὴ γένοιτο 196
μηδαμῶς 60.63 196
μηδία 345
μῆδος 345
μηδοτριοῦν 16.32
μὴ δύναται προσδέξασθαι 155
μὴ ἐκλύεσθαι 746
μὴ εὑρίσκειν τὸ ἱκανὸν 124
μὴ θέλειν 2.342
μὴ ἰώμενος ἑαυτόν 745
μὴ καὶ πλέον 32
μῆκος 38
μηκυνεῖν 37 372
μῆλα μανδραγορῶν 118
μηλέα δένδρον 885
μῆλον 753.885
μήλονες 118
μηλοπόπονες 118
μὴ μόνον 753
μὴν 180
μὴν δόξης 6
μὴν ἐφηβίας 1
μηνίειν 406
μηνίσκοι 406 778
μηνίσκος 778
μὴ ὀλέκειν 705
μὴ προσποιεῖσθαι 33
μήρη 784
μηρίον 310
μηρὸς 280.787
μηροῦ πλάτος 313
μηρύκειν 383
μηρυκισμὸς 110
μὴ συμπεριφέρεσθαι 506
μητὴρ 24
μητὴρ τῆς ὁδοῦ 24
μητὴρ τῶν πόλεων 24
μητρα 643 722
μητρόπολις 24
μηχαναὶ 226
μηχανᾶν 142 224.334.348
μηχανεῖν 240
μηχανὴ 125.351
incidere 88 225. 553. 555 683
incipe 244
incipere 195 244.262.522
incipite 244
incircũcisum, præputiatum & immundũ judicare 539
incircumcisus 539
incisio 88.676 865
incisum 225
incisura 865
incitare 415 422
incitari 710
inclinare 92 403.406.745 791
inclinare ex hoc in hoc 383
inclinatio 402
includere 301 450.521. 746 769
inclusoria 770
inclytus 680 875
incogitanter & inconsideratè agere 773
incola 95.282
incolumitas 810
incommodare 280
incommodus 60
incompositum 50
in comune decernere 494
inconditus 885
in conspectu 643
inconstãtes 468
inconstãtia 123 141.197
in corde & corde 325
in corde versare 137
incredulitas 367
incredulus 475
incrementum 698
increpare 108 527
increpatio 108 257
incrustatio 235
incubare 118 700
in cucumerario 688
inculpatus 160 212
incultum 879
incumbere 402 823. 881
incurrere 553 683
incursare 132
incursio 718
incurvare 78 449.702.791
incurvari 791
incurvati 792
incus 569.579
incusandi actio 391
incusare 789
incussus 657
indagare 572 873
indagatio 214 217
indecenter & incompositè se gerere 663
indefessus labor 71
in delitijs vivere 475.576
india 138
klagen 166 249. 573. 655 779
klammern 251
klang 147 651.888
klappen 473
klapper 396
klappern 473 588.623.708
klar 45 617
klar machẽ 834
klar vnd offen sein 737
klatschen 473 588.707
klaußen 531
klawe 422 589.638
klebet 635
kleidt 47.198 326.345. 363 446. 639.859
kleiden 461
kleider 626
kleider auffheben 228.665
kleidung 47 315. 326. 553 799.859
kleidt von woll vnd garn 823
klein 132.166 632. 634. 658 692.816.831
kleine grüblein an wenden so gelb vnd roht tiplicht aussehen 835
kleine kinder die kaum einer spann lang sein 240
kleine naase 221
kleiner 634 658
kleiner machen 362
kleine Rosinen 521. 626
kleines jungfrewlein 66 258
kleine stachelschweinlein 297
kleine städtlein so on mauren sein 587
kleine stein 701
kleine vnerzogne kinder 241 513
kleine zwerglein 104
kleingestoßen 466
klein machẽ 752
kleinmütig 360 408
kleinmütig sein 501.528
kleinmütig werden 504 522.528
kleinodien 692
klein sein 665
klein subtil garn/ leinwat 650
kleinste 634 658
kleinste leinwath 54
kleinstes 132 658
klein vnnd gering werden 132.634
klingen 147 622
klippen 468 821
klitschen 473 588.705
kloben 301.661
klopffen 473 707. 886
kloß 527

μηχάνημα 161
μηχανικὰ 225
μηχανοῦσθαι 94.95

MI.

Μία 10
μία δραχμὴ 74
μιαίνειν 83.189 195.238
μιαιφονία 718
μιαρία 209
μίασμα 553
μιάστωρ 202
μιγθεὶς 61
μιγμὸς 535
μιγνύειν 534
μιγνύναι 482
μικρὰ 166 658
μικρὸν 166 831
μικρόῤῥιν 221
μικρὸς 632.634 658
μικρὸς εἶναι 665
μικρότης 658
μικρότατος 658
μικρύνειν 362
μίλτος 842.865
μίξις 61.360 535
μίσγειν 60.346 360.470
μίσγειν χολὴν ἢ φάρμακον 470
μισεῖν 342 860
μισεῖσθαι 165
μισητὸν ποιεῖν 506
μισθοδοτεῖσθαι 519
μισθὸς 803.859 883
μισθοῦν 858 883
μισθοῦσθαι 315 883
μισθοὺς συνάγειν 858
μισθοφορεῖν 519
μισθοφόρος 519
μισθωμα 387 859.883
μισθώματα 388
μισθωτὰ 884
μισθωτὸς 858
μῖσος 820.860
μισουμένη 860
μισὼν 860
μῖτος 36.183 191.652
μίτρα 631
μίτραι 363

MN.

Μνᾶ 358
μνάεσθαι 582
μνεία 160
μνῆμα 371.645
μνημεῖον 371 645
μνημονεύειν 160 582
μνημόσυνον 160 237
μνησικακοῦν 854
μνηστεύειν 39

MO.

Μόδιος 445
μοιχείαι 376
μοιχεύειν 376
μόλιβδος 527
μολύνειν 46 54.83.101.195 208.233.238 239.378.573 775
μολύνεσθαι 204 745.775
μόλυνσις 84
μολυσμὸς 208
μονάζειν 48
μονὰς 48
μόναρχος 655 22
μόναχος 49
μονὴ 363
μονήρης 49.102
μονιὸς 49

indicare 181.380
indicere 263
indicium 293
indictio temporis 265
in dies 254
indigentia 523 639
indigere 718 791
indignari 165 311.652.670 677
indignatio 165 311.392.678
indignus 160 207
indignus esse 658
indissolubile quiddam 689
in diversum trahere 812
in dolore esse 287
in domo 58
inducere 481
inducere iram 582
induere 178 266.326.487 499.507
indulgētia 201 753
indumento aureo 320
indumentum 120.326.345
indurare 188 526.689
indurari 292
induratio 107
induratio cordis 581
indusium 198
industrius 191
induti vestibus coccineis & vermiculatis 879
inebriare 713 786.802
inebriari 446 713.802.831
inedia 613
inedia conficere 738
inepta 612
ineptire 460
ineptus 885
in errorem abducere 387
in errorem impellere 846
iners 733
inertia 531
ineruditus 311
inevitabilis 591
in exiliū mittere 627
in exilium pellere 395
inexpertus 7
inexplebilis 721
infamare 46 202.305
in famem reddere 202
infamia 41.46 115.131.305 796.843
infamia notare 663
infamis 222
infans 513 599
infantes 240 241.513.597
infantes sugētes mamillas 240
infantia 598
in fascem 4
infatuare 460
infatuari 244 310.346.460
infectus 202
in femorib⁹ 78
inferior 875
inferiora 507

klößer zerschlagen 847
kluft 98 133.429
kluge 193
klüglich 858
klugmachē 103
klugsein 193
klug werden 193
klunßen 50 74

KN.

Knab 64.258 417.479
knab des hauses 258
knapern 473
knarren wie dz radt am wagen 505
knäthen 332 699
knebel 378
knecht 479 648
knie 78.317
kniebandt 486
kniebender 506
knie biegen 78 316
knie Joseph 78
knie mit allerlei hoffarth binden 507
kniescheib 468
kniestiffeln 364
knirschen 223
knoblauch 785
knöchel 32 686
knölen 109 383
knörpel 50
knopf 321
knöpf 506
knöpff am leuchter 314
knöpflein 153
knöpf vnnd schlinglein zuhauff 768
knospen 206
knötichte/knöppichte örter 732
knüpffen 21 30.312.483 627
knüttel 78.190 570

KO.

Koch 233
kochen 31.81 233.418.485 587.621.756
köchin 81
köcher 826 878
köcken 650
köcker 650
kodchod 291
köhl 244
kohl 98.749
kohlschwartz 795
koht 46.96 101.130.204 217.237.270 456.746.772 830
kolben 305 684
kolben machen 427
kombher 259
kombt in alle verwirrung 325
kommen 43 52.183.362 381.382.384
kommen laßen 680
könig 69 216 356.385.414 442.525

μονογενὴς 255
μονόκερως 125 695
μόνον 48.753
μόνον ὑμᾶς 48
μόνορχις 40 367
μόνος 255
μονότροπος 255
μονώτατος 48
μονωτὶ 48
μοργνύειν 369
μορέα ἀκροδρυοφόρος 59
μορμορισμὸς 137
μορμύρειν 137
μόρφη 676.835 874
μορφοῦν 871
μοσχάρια ἐκ βουκολίων γαλαθινὰ 701
μοσχάρια ἐκ δεσμῶν ἀνειμένα 701
μοσχάριον 65
μοσχάριον γαλαθινὸν 701
μοσχάριον γόνιμον 586
μοσχηναίειν 67
μόσχοι σιτευτοὶ 701
μόσχος 81.486 586.789
μουνυχιὼν 844
μοχθεῖν 248 517
μοχθηρία 161
μοχθηρία ἀνόσιον 209
μοχθίζεσθαι 652
μόχθος 323 517.878
μοχλοὶ 758
μοχλὸς 49.78

MY.

Μυγάλη 28 297
μυελόεις 347
μυελὸς 194.347
μυελοῦν 347
μύζειν 137
μῦια 154
μυκᾶν 107
μυκάεσθαι 611
μυκτὴρ 401
μυκτηρίζειν 53 152.337
μυκτηρισμὸς 53 337
μύλαι 341.880
μύλη 237.321 722
μυλίται ὀδόντες 237.341
μυλίτης 321
μύλλειν 236
μύλος 237 722
μύξα 353
μυξωτῆρες 632
μυραινίδες 305
μυρέψειν 751
μυρεψικὰ 751
μυρεψικὸν 751
μυρεψὸς 731 751
μύρια 697
μυριάδες 697
μύριαι 697
μύριοι 697
μυριοπλάσιον 697 (697
μυριοπλάσιος
μυρμήκιον 246
μυρμηκιῶν 246 442
μυρμηκολέων 336
μύρμηξ 411
μύρος 573.722 814
μυρσίνη 139
μῦς 297.505
μυσάττεσθαι 165
μύσταξ 862
μυστήριον 451 452.478
μυστήριον τοῦ λόγου καὶ λογείου 719
inferior pars strati vel lecti 703
inferius 687 875
infernus 121 763
infestare 14 640.653.786 788.840.860
inficere 465
infigere 362 402
infigi 234
infima 875
infimum 280 876
in finem 423 514
infinitis partibus auctũ 697
infinitum 794
infinitus 697
infirma 827
infirmare 194 199
infirmari 126 194
infirmi 679
infirmitas 193
inflammare 90 128.274.327 442.557.645 866
inflam̃ari 203 759
inflammatio 71 129.281.645
in flammis eorum 327
inflare 417
inflata 366
inflectere 92 361
inflexus 329
influentia 112 343.391
influentia stellarum 398
infæcund⁹ 534
informare 496
in fortitudine 188
infortuniũ 41 554
infossio 564
in foveam cõjicere 627
infra 857
in frusta cõcidere 595.822
in fugam convertere 77 200.382.407
insula 220
infundere 167 170
infũdibula 273
in fundo residens 644
in furore tuo 28
ingemere 137
ingemiscere 827.28.137
ingeniosus 226
ingens 89.290 507
in genua decidere 78
inglorius 145
ingluvies 366
in gratiam recipere 206
in gratiam redire 748
ingratus 207
ingravescere 288
ingredi 234 481
ingredi terram 792
ingressus 41 52.601
inguen 205
in gyrum colligere 181
in gyrum detondere 275
königin 356 775
königliche kron 321.502
königlicher bundt vnd kleinodien 315
königlicher pallast 144
königlicher stul 309
königlich lang weiß kleidt 185
königs saal 38
könig wehlen 851
können 257 294.363.382
kopf 108.321
kopf auffrichten 491
köpffen 90 674
kopff inn die aschen henckẽ 878
koppel theil haben 585
korb 42.120 239.301.464
korn 641
kornböden 3
kornboden 110 239
korndrach 118
kornhauß 96
kornheußer 29
körnlein 109 110
kornstuffgoldt 73
kost 18.47
kosten 239
kosten laßen 337
köstlich 416 627
köstliche leinwath 14.54
köstlich obs 344
köstliche salb 722
köstlichst 343
kost vñ dranck 157
kothen 589
kotze 859
kotzen 291

KR.

Krachen 119 619
kraft 8.25 87.170.188 191.498.710
kraftgeben 188
kräftig 188
kramer 731
kramerkalmus 672
kranch 487
kranck 23 29.120.166 516
krancken 194
kranckheit 120 194.319
kranckſein 120 193.194.319
kranck vnnd elendt 24
krantz 321 329.399.450 638
krãntz 229
krãtz oder kron auff der laden des bũdes 168
kratzen 72.109 676
krätz 109.456 471.793
krauß 879
kraut 134 281.544
kreiß 612
kreisten 28 418
krelle 638

μυχὸς 872
μυχὸς καθ' αὑτὸν 98
μύωψ 61.871

ΜΩ.

Μώλωψ 176
μωμεῖσθαι 222
μῶμος 349
μὼν 23
μωραίνειν 460
μωραίνεσθαι 460
μωρία 7.141 310.573
μῶρος 7.310 378
μωυσῆς 371

NA.

Ναβλιον 379
νάβλον 379
νάες 27
ναζαραῖος 399
ναζωραῖος 399
ναὶ 3.33
ναιὸν 3
νᾶμα 340
νάνοι 104
ναὸς 38.144
νάπαι 33
νάπη 98.826
νάπος 98
νάρδος 429
ναρκᾶν 275
ναρκεῖν 745
ναύαρχος 174
ναύκληρος 174 356
ναῦς 27
ναύτης 356
ναυτικά 108.150 167
ναυτικᾶν 107
ναυτικὸς 356
ναυτίλος 356

NE.

Νεᾶνις 417
νεανίσκος 417
νεαρὸς 417
νέβελ 379
νεβρὸς 527
νέειν 852
νεῖλος 94.99 795
νεῖν 237
νεκρομαντεία 330
νεκρὸς 424
νέμειν 740
νέμεσθαι 739
νέμος 40
νεομηνία 180
νέος 180
νεοσσοὶ 587
νεοσσὸς 97
νεότης 57.259 417.795
νεῦν 407
νεόφυτα 843
νέσσα 422
νέυειν 721
νευρία 286
νεῦροι 99.286
νευροκοπεῖν 541
νεῦρον ὁ ἐνάρκησεν 435
νεῦρον σιδηρῶν 99
νεῦρος 98.286
νεῦσις 559.852
νεφέλαι 794
νεφέλαι πυκναὶ καὶ σκοτειναὶ 490
νεφέλη 7.113 422.524
νεφέλη καὶ γνόφος 31
νέφος 524
νεφροὶ 303
νέωμα 408
νεώτατος 634
νεωτέρα 634
νεώτερος 417 634

NH.

Νηδία 19.23
νηδὺς 98.643
νῆες σανίδων 329
νήθειν 235
νῆμα 36.183 235.651.652
νήπια 241.513 597
inhabitabile 779
inhabitabilis 761.879
inhabitabilis solitudo 323
inhabitare 282 802
inhabitata 68
inhiare 579
inhiare divitijs 72
inhiare prædæ 500
inhibere 190 300.301.530
inhibere gressum 702
inhonestas 46
in honore esse 288
inhumanitas 144
inhumare 206
injicere 237 808
inimici 495 789
inimicitiæ 14
inimicus 14 449.544.860
in inopia 738
in insidijs latere 232.611
iniqua 208
iniqua gerere 510
iniquè agere 47.156.208 362.491.496 510.523.596 795.831.838
iniquè offens' 596
iniqui 145.468
iniquitas 8 266.332.492 493.523.529 573.596.754 862
iniquitas judicio digna 571
iniquitates 523
iniquum factū 886
iniquus 208 452.491.754
iniqu' esse 491
inire 481.487
initiari 625
initiare 180 206
initiatio 206
initiatus 206
initium 647
injuria 125 431.496.546 550.592.654
injuria afficere 202
injurij 33
injusta 733 838
injustè agere 545.753.838
injusticia 189 202.332.404 492.493.550 596.838
injustus 72 202.493
in lætam vocē erumpere 610
in lōginquum rejicere 387
in longum extendere 406
in magna copia augeri 839
in manum tradere 410
in mare demergere 795
in maritimis 224
in mediū proferre 724
in membra cōcidere 440
in mēsura 446
krencken 5.138 194.323.640
kreuter 244
kreutlein 424
kreutzweg 826
kribeln vnd wibeln wie die fisch 117
kriechen 159 736.839
kriechenstein 159
krieg 333.439 606.806
kriegen 345 606.607
kriegsarmada 856
kriegsman 17
kriegsrüstung 150.856
kriegsteuffel 70 88
kriegswehr vñ waffen 806
kriegszeit 551
krinßen 59.543 738
krippen 3.747
krohe 535
kron 304.321 329.399.450 486
kronen 229
krönen 501
kröth 297 607
krug 43.473
krumb 329 491.532.533 534.664
krümlein 110 765
krümmen 19 72 109.312 316.361.534 702.791
krümme 310
krumme naase 221
krümme vnnd fleche der hād 313

KV.

Kuch 81
kuchen 295 300.325.365 485
kuchen bachen 324
kuchenbub 754
kuch vnd keller 29
kuckfensterlein 14
kuckuck 437
kuffen 274 501.560 642
kugel 102.181 300.829
kugeln 414
kügelein 215 641
kugelicht 211
kugelrūdt machen 181
kuhe 586
kühehirt 75 426
kühlung 687
kühn 296.498
kühner sch. 161
kühnlich 654
kühnling 452
kumbt entgegē 369
kümmel 306 677
kundtschaffen 703
kundtschaffer 56.157.874
kundt sein 252
kundt thun 252
kundt werden 252
kunel 476
künglein 39 828
kunst 858

νήπια θηλά-

νήπια θηλάζοντα μάστους 240
νηπιεία 259
νήπιος 513.599
νῆσος 15.619
νησιοτικοὶ 619
νηστεία 613
νηστεύειν 605.613
νήχεσθαι 832

NI

Νικᾶν 87.129
νίκη 422
νικοποιεῖν 422
νίκος 423
νῖσος 28.422 437
νίτρον 443
νιφετὸς 697

NO.

Νοεῖν 58
νοέμβριος 310
νόησις 58.54
νομάδες 391.739
νομὰς 739
νομὴ 317.358 740
νομίζειν 129
νομινὸν 217
νόμισμα 123
νομοθετεῖν 278
νομοθέτης 216 279
νομοθέτησις 279
νόμος 123.135 217. 279. 598 612.812.874
νομὸς 739
νοσεῖν 103
νόσημος 29
νοσηρὸς 23
νόσος 120.195
νοσσεύειν 118.672
νοσσιὰ 672
νόσσια 587
νοσώδης 23
νοτὶς 131
νότος 134.379

NY.

Νυκτερὶς 437 500
νυκτικόραξ 202 295.334.437 681
νυκτὸς 26
νύμφη 304
νῦν 31.551
νῦν οὖν 30
νύξ 334
νύσσειν 384
νυσταγμὸς 394
νυστάζειν 376 394.708
νύσταξις 394

NΩ.

Νωθροκάρδιος εἶναι 491
νωθρὸς 23
νωθρῶς 637
νῶτος 84.92.93 541.801
νωτοφόρος 51 449

ΞA.

Ξανθίζειν 610 795
ξανθὸς 610.795

ΞE.

Ξέειν 100.667
ξένη 95
ξένια 344
ξενικὸν 95
ξενισμὸς 37
ξένος 37.95
ξενὼν 95
ξεστὸς 667

ΞH.

Ξηρὰ 218.224 247
ξηραίνειν 125 127. 218. 247 525.764
ξηραίνεσθαι 223 247.439.617
ξηρασία 15.224 323.617
ξηρὸν 247
ξηρὸς 23.218 247.617.626
ξηρότης 218.617

in minutissimas particulas secare 750
in montem 152
in munitionibus suis 633
in nablis 379
in nassam conjicere 430
in nauseam 158
in nihilum redigere 54.110 126
inniti 466 746. 823. 881 886.
innocens 424 426
innocens esse 426.882
innocens fieri 882
innocentes absolvere 827
innocentia 426
innocētia dentium 426
innuere 357 410.686
innuere oculis 837.864
innumerabilis 290
inobediens esse 367.491
inobedientia 367
inobsequēs esse 367
inopia 211
inopia potus 625
inops 2
in orbem vertere 181
in palatium 151
in parte interiori 575
in partes dividere 73
in pascuis degens 739
in pedibus 784
in perpetuum permanēs 290
inperscrutabilis 290
in pręsentia 598
in profundum demittere 834
inquietare 395
inquilinus 283
inquinare 54 83. 101. 189 573.775
inquinari sanguine 515
inquinata 54
inquinatio 208 553
inquinator 202
inquirere 67 75. 134. 213 787.794.873
inquisitio 75 214.217. 805
inquit 25
in quo 346
in rapinam 47
in rebellione eorum 367
in residuo habere 34.489
in rupibus & vallibus sonoris 855
insanabile 29
insanabilis 296 370
insania 141
insanire 484 850
insanus 775
in sartagine coquere 663
insatiabilis 721
inscitia 795
inscius & per ignorantiam errare 773
kunzeler 86
kunstmeister 25
kunstreiche gefäß vñ werckzeug der nieren / geburtsglieder 856
kunstreicher meister 226
kunstück 226 856.877
kunst vnnd instrumēt kammer 584
kunst werffen 669
kupffer 402
kürßer 287 318
kürren 137 245 505
kürbis 5.584 680.688
kürbisgarten 688
kurtz 231
kurtz angebunden 679
kurtzer weg vñ vortheil 628
kurtzes lebens 679
kurtelatz 631
kus 296
kuß 438
küße 311.471
küßen 438
kußgeben 438
küster 340
kutten 321
kützeln 516

LA.

Labküchlein 325
lache 45 55.78 131.652.711
lachen 639
lächerliche ding sagen 619
lächßen 267
lackeyen 315
laden 680
lädlein 36
lagel 42.95
lägelein 42.205
lagen 42
lager 272.800
lagern 700
lagern vñ ruhē lassen 700
lahm 576.664
lahme 408
lahm sein 178
lahm werden 576
laibrott 300 325
lamb 26.238 291. 317. 318 366.722
lämblein 88 634
lämmer 238.358
lämmerwoll 96
lampe 397
landt 125.174 250.396.421
lädt besatzung 296
landtflüchtig sein 100
landtjunckern 587
landtsaßen 587
landtschafft 101 125.174.396 421
landtschafften 39.329.476
landtschreiber 86
landtsknecht 233.315.696
landtstraßen 145
landtvogt 421 567
lädtvogtey 42
lang 38.8

ΞΙ.
Ξίφοι 601
ΞΥ.
Ξύειν 100.109
ξυλιυτής 189
ξυλοβάλσαμον 814
ξυλοκόπος 62 189
ξύλον ἄσηπτον 796
ξύλον ἔγκαρπον 713
ξυλοῦν 212.472
ξυλοφόρος 189
ξύλων 224
ξυὼ 20.44
ξυρᾶν 684
ξυρεῖν 100
ξύρεσθαι 684
ξύρησις 675 685
ξύρος 367.885
ξύρος κουρέως 99 110
ξύρος τοῦ γραμματέως 885
ξυστοὶ 629
ξυστὸς 660
ξύστρον 223
ξύφος 19

ΟΒ.
Οβολος 5.112
ὄβρυζον 33
ΟΓ.
Ογδοήκοντα 815
ὀγδοηκοστὸς 815
ὄγδοος, η, ον 815
ὀγιγεῖσθαι 577
ὀγκᾶσθαι 390
ὄγκινοι 686 829
ὄγκινος 153
ὄγκος 117.125 155.234.432
ὀγκοῦν 507 606
ὀγκοῦσθαι 606
ὀγκώδης 156

ΟΔ.
Οδηγεῖν 133.389 394.400
ὄδημα 155
ὀδίνειν 369
ὁδοὶ 767
ὁδοιπορεία 145 415
ὁδοιπορεῖν 37
ὁδοιπόρος 37 145
ὀδόντες ἐλεφάντινον 136.821
ὁδοποιεῖν 463 572
ὁδὸς 37.133 278. 310. 464 486
ὁδὸς καθάρα 464
ὁδὸς τετριμμένη 486
ὀδοὺς 820
ὁδοὺς κακοῦ ἢ κακίας 743
ὀδύναι 866
ὀδυνᾶν 183.287 368.448
ὀδυνᾶσθαι 369 448
ὀδύνη 8.102 120. 141. 248 287. 352. 370 387. 454. 528 573.744.761
ὀδυνομένη 120
ὀδύρεσθαι 393
ὀδυρμὸς 371
ΟΖ.
Οζειν 114
ΟΘ.
Οθόνη 597
ὀθόνιον 14.597
ὀθόνιον λευκότατον καὶ λεπτότον 54
ὀθόνιος 49
ΟΙ.
Οι 42
ὀίγεται 245
οἰδεῖν 72.606
οἴειν 245

inscius peccare 244
insculpere 185 225
insculptū 225
insecta 210
insectari 128
in seculum 511
insequi 388 708.790.718
in servitutem redigere 479
insidiæ 35 158. 205, 532 610
insidiari 609 733
insidias struere 224
insidiator 35 157
insidiosè ad colloquiū 804
insigne 187 466
insignis 290
insignis rebellis 366
insilire 622
insipidus 825 885
insipiens 7 310. 331. 379 599
insipientia 7
insolens 563 688
insolentia 156 266.654.710
insolentius & lascivi⁹ se gerere 763
insolescere 139 706
insomniū 196
insons esse 426
in speciem nucis amygdalinę formati caliculi 831

inspectio 583
inspector 285 583
inspector esse 787
insperatò 603
inspergere 397
inspicere 285 635.693.787
instare 422 550.581
instar scalarum gradus disponi 803
instaurare 294 358.516. 877
instigare 415
instigator 118
instinctor 118
instita 308
institæ 784
institor 731
instituere 256 263.578.795
institutum 632
institutus 336
instructi 150
instruere 178 278.489.496 875
instruere aciē 538
instrumenta musicalia 302
instrumentum suum 18
instrumentum vero 18
insula 15.619
insulares 619
insulsus 885
insultans 509
insultare 516
in summo gradu constitutus 542
in superficie natare 613
insurgere 94 494.653

lag ausstrecken 37.406
langen 381
lange spießträger 696
lange zeit 551
lange zeit sein 37
lang haar tragen 806
lang machē 224
langmühtig 28 38.827
langsam 38
langsame 227
langsam kommen 345
langst 882
lang verharren 284
lang wartē 485
langwiriger 38
lantzen 299 601. 629, 734 767
lappen 339
lappen an der leber 286
laß 733.745
laßen 164 179.262.399 406.497.805 822
laß / faul vnnd träg sein 554
laß mich wirdig sein 658
laß vnnd faul machen 323
laß werdē 504 745
last 243.405 449.518.850
last auflegē 518
laster 222
laster vnnd schandt [illegible]0
lasttrager 449
latten 479
laubflecken 52

lauch 216
lauff 718
lauffen 122.466 718.747.749
lauffen laßen 589
lauffer 59.229
laufgrabē 192 292
laugen 80.443
lauren 35.172
laus 308
lauschen 172 323
laute 147
lauten 309
lauter 156
lauter goldt 562.689
lauttern 640
lauter vnd lar wasser 835
lauter wein 204

LE.
Leben 190 191. 194. 420 423.451
lebēdige Creatur 191
lebendig machen 190
leben gebē 190
leben laßen 190
lebens leng 514
lebens vnderhaltung 191
leber 288 556
lecken 67 333. 339. 515 560. 611.750 865
lection 681
leder 93.495 859
lederer 704
ledig 50.55 377.728
ledige gefeß 75

ὀϊζυρὸς 203
ὀϊζύς 141
ὀϊζὺς καὶ μόχθος 20
ὀικεῖν 94.95 122.154
ὀικέτης 479 648
ὄικημα 154.295 363.642.802
ὄικημα πορνικὸν 85
ὀικημάτια 800
ὀικημάτιον 872
ὄικησις 154.295 363
ὀικητήριον 236
ὀικία 58.282
ὀικία γὰρ παντὶ θνητῷ γῆ 265
ὀικίδιον 301.335
ὀικίαι 82.88 393
ὀικογενὴς τῆς ὀικίας 258.837
ὀικοδεσπόινα 69
ὀικοδεσπότης 69
ὀικοδομεῖν 63 295
ὀικοδομία 64
ὀικοδόμοι 63
ὀικοδόμος 63
ὀικονομία 837
ὄικος 38.58.154 310
ὄικος ἐλεύθερος 214
ὄικος κοινὸς 176
ὄικος τοῦ κυρίου 58
ὀικοτραφὴς 259 837
ὀικότριψ 65.259 837
ὀικουμένη 61.68 527.871
ὀικτείρειν 206 207.780
ὀικτείρμοι 207 722
ὀικτείρμονες 723
ὀικτείρμων 723
ὄικτος 389
οἱ μακρύνοντες ἑαυτοὺς ἀπὸ σου 724
ὄιμοι 21
ὀιναρίδες 455
ὀινοπότης 446
ὄινος ἐπὶ ταῖς τρυξὶν αὐτοῦ 817
ὄινος νέος 889
ὄινος ὕδατι διειμένος 350
ὀινοφόρον 75
ὀινοφλυγεῖν 446
ὀινοφλυγία 740
ὀινόφλυξ 446
ὀινόχημα 42
ὀινοχόος 832
ὀινωμένοι 447
ὀιοῦσθαι 40
ὄϊς 366
ὀισοφάγος 330
ὀϊστοὶ 755
ὀϊστὸς 889
ὀιστρήεις 475
ὀιστρώδης 475
ὀϊχεσθαι 199.776
ὀιχήσεται 776
ὀιωνίζειν 402
ὀιωνίζεσθαι 245
ὀιωνισμὸς 402
ὀιωνὸς 402
ὀιωνοσκοπεῖν 524

ΟΚ.

ὀκνεῖν 359.529 554
ὀκνηρία 529
ὀκνηρὸς 529
ὀκνὸς γίνεσθαι 529
ὀκνὸς εἶναι 554
ὀκτάκις 579
ὀκτὼ 815

ΟΛ.

Ὄλεθρος 14.670 761
ὀλέκειν 614
ὀλέκεσθαι 173
ὅλη ψυχῇ ἀτιμάζειν 762
integer 810
integer & immaculat⁹ ero 285
integrè & perfecte capi, sumi 882
integrè & perfecte consummare 882
integritas 810 883
intellectus 54 58.226.858
intelligens 386 858
intelligentia 54 58. 226. 253 388.540.774 858
intelligētis 801
intelligentis in visione DEI 694
intēperans 331
in tempore dierum 655
in tempore illo 551
in tempore suo 551
intentus auditor 688
inter 58
interanea 500 682
intercapedo 714
intercedere 550 571
intercessio 550
intercessioni locū dare 554
intercisio 603
interdiu 254
interfectio 658 748
interfectus 185
interficere 129 150. 218. 350 554
interimere 150 231.232.657
interimi 4
interior 575
interiora viscera 500.616
interire 1.62 94. 108. 130 301.354
interitus 1.14 123.430. 542 565.674.686 761.796
interius 575 682
interluniū 309
intermittere 255.406.557
intermissio 557
interna 575
internecio 1 221.718
internum 682
interponere manus 799
interpres 335 603
interpretari 474.593.603
interpretatio 335. 597. 603
interpretatio ejus 771
in terram 39
in terribilibus rebus 278
interrogare 762
intersectio 603
intersepire 869
interstitium 98 111.662.714
intervallum 111
intestina 500 682
intestinorū rosiones 224
intima 575
intimum 280 682
ledige geschirr 427
ledig laßen 443
ledig machē 74 136.443.727
leer 50.55.377 728
leer vnnd ledig sein 727
legen 177.249 271.460.466 569.653.699 723.781.799 800
leger 205.448 606
lehne 533
lehnen am stul 251
lehr 9.279 338.452
lehren 22.181 252. 278.336 496.593
lehrer 22.216 279
lehr mehrē 338
leib 58.84.93 94.98.361.643 682.722
leibeigen 65 229.837
leibhaftig 421
leibskemmerlein 180
leibs vñ lebens gefahr 29
leib waschē 723
leich 579.555
leichnā 293.379
leicht 667
leichter machē 435
leichtfertig 378 563.637.728
leichtfertiger 492
leichtfertigkeit 664
leicht gefangen werden 886
leicht vñ schnel sein 667
leicht zu keñen 407
leiden 71.129 194. 371.431 448.689
leidsein 657
leyer 379
leihen 762
lein 49.597
leinener schurtz 240
leinene tücher 14
leinen tuch 597
leinin 49
leinwath 597
leiß 13
leiß reden 334
leisten 803
leiten 268 389.400.403 444
leiter 464
lencken 403 404.444
lenden 198 205.375.597
lender 39
lenger werden 403
lentz 162
leopard 792
lerchēbaum 119
lernen 22.336 788.794
leschnäpf 230
leßen 73.173 680
lestern 90 222 305 379.425 726
lesterung 377
letzlich 13
leuchte 397
leuchten 9.146 169. 269.380 610. 617 685

ὀλίγαι 362
ὀλιγόβιος 679
ὀλίγοι 11.375
ὀλίγον 166.362 816
ὀλίγον χρόνον 831
ὀλίγος 132.166 634
ὀλιγότης 166
ὀλιγοῦν 362.632 679
ὀλιγοψυχεῖν 501 504. 515. 522 679
ὀλιγοψυχία 679
ὀλιγόψυχοι τῇ διανοίᾳ 346
ὀλιγόψυχος 408 679
ὀλιγωρεῖν 107 343.409
ὀλιγωρεῖν τὴν παιδείαν 589
ὀλιγωρία 108 161.332.816
ὀλισθεῖν 791
ὀλίσθημα 72.123 199
ὀλκάδες 483
ὀλκὴ 74.372 834
ὀλλύειν 62.199 439. 512. 774 796
ὀλλύων 1.199
ὅλμος 321
ὀλοθρεύειν 1.108 179. 199. 282 297. 301. 318 506.776.812
ὀλόθρευσις 1.14 430.559
ὁλοκάρπωμα 507
ὁλοκάρπωσις 507
ὁλόκαυστον ἔσται 304
ὁλοκαύτωμα 304 507
ὁλοκληρία 883
ὁλόκληρος 810
883
ὀλολύζειν 28.137 259.613
ὀλολυγμὸς 260 613
ὅλος 303
ὄλυνθοι 553
ὄλυρα 310
ὀλωλότες 864

OM.

ὁμαλίζειν 781
ὅμαλον εἶναι, γίνεσθαι 781
ὅμαλος 11
ὄμβρημα 398
ὄμβρος 113.169 450
ὅμηρα 621
ὁμήρευμα 174
ὅμηροι 621
ὁμιλία 163.339 522
ὁμιλία τῆς καρδίας 136
ὁμίχλη 314.504 542.644
ὁμοθυμαδὸν στρηνιᾶν 763
ὁμοθυμία 798
ὅμοιον 380.466
ὅμοιον εἶναι, γίνεσθαι 781
ὅμοιος 11
ὁμοιότης 64 129. 353. 373 466.520
ὁμοιοῦν 129.373 538.781
ὁμοιοῦσθαι 781
ὁμοίωμα 353 466. 624.874
ὁμοιώματα 70 874
ὁμοίωσις 877
ὁμολογεῖν 1.245 388
ὁμολογία 388 520.874
ὁμονοεῖν 691
ὁμόνοια 706
intingere in sanguinē 351
intonare 108 741
intorquere 534
intortum 277
intortus 532
intra 58.682
in tremore 739
intrepidè 654
in tres partes dividere 811
intricatum 845
intricatus 484
intrinsecus 575
intrinsecus & extrinsec⁹ 687
intro admittere 644
introducere 52
introitus 52 601
intueri 378 409.572.635 693.787.790 873
intueri accuratè 774
intumescere 72 83. 156. 204 507.515. 526 587.606.734 869
in turri degentes 104
intus 58.575
intus & foris 574
invadere 52 595.742.837
invalescere 87 188.506
invalescet 841
invalidi 679
invanum 124
invehere 557
invehi 710
invehi in aliquem 503
inveniētur 364
invenire 433 559
in veritate 25
in verriculo 307
invertere 496 819
investigare 217 294.424.784 788
inveterascere 60.284.378.549
inveteratio 60
inveteratus 60
invia 783
invidere 56 670.742
invidentia 671
invidia 671
invidus 56 725
invigilare 831
in vincula conjici 757
invisere 75
invisibilis 872
in visionibus magnis 277
invitare 458 680
invitus 609
invius 761
in umbra mortis 613
inumbrare 458 802
inundare 47 169. 613. 786 797
inundatio 33 169.797
inundationis terra 613
inungere 204
in unum idemque coire, facere 771
invocare 390 680
leuchter 397
leußkranckheit 308
leut 87
leuttēandt 271

LI.

Licentz 753
lieb 6
lieben 6
lieber 28.120
liebe gespiel 748
lieber welchem 352
liebhaben 6.68
liebhaberin 69
lieblich 235 327.416. 536 730
liebliche Musica 359
liebliche werm vnnd Sonnschein nach dem regē 618
lieblich feist vñ gutt sein 416
lieblichkeit 375 393.394
lieblichst 607
lieb vnd angenemb 747
lieb vnd angenemb sein 535
lieb vñ freūdtschafft 6
lieb vnd werth 248
liecht 9.380 391.451
liechter 9
liechtputz 163
liechtschneutz 163.339
liecht sein 737
liecht werden 9.506.803
liedt 381.798
liegen 48.296 297
ließ schlaffen 284
ligen 54.699 700.799.800
liegen laßē 700
lilien 175
lilien von sechs blettern 842
lincksein 859
lincks vnnd rechts 14
linde 199.730
lindern 800 832
linder werden 745
lini 651
linien 669
linßen 490
lippen 862 863
liquidirn inn der rechnung 230
lisplen 704
listig 152.532 539
listig handlen 539
listigkeit 602
list vnd betrug 199.546. 559 876
list vnnd geschwindigkeit in allen dingē 540

LO.

Lob 498.815
loben 26.140 146.249.766
löblichst 852
lobsingen 162
lob vnd preiß 252.324
loch 9.35.84 185.425.429 468.642

ὀμόσαι 19
ὀμῶν 608
ὄμφαξ 46.66
ὀμφαλὸς τῆς γῆς 234

ON.

ὄνηρος 544 584.586
ὀνειδίζειν 90.209
ὀνειδίζων 213 222
ὀνειδισμὸς 91.222
ὄνειδος 222.337
ὄνειρος 196
ὄνοι 505
ὀνοκένταυροι 335
ὀνοκρόταλος 437 642
ὄνομα 812.815
ὄνομα αὐτῷ 812
ὀνόματι αὐτῶν 812
ὀνομάζειν 680
ὄνομά μοι 812
ὄνομά σοι 812
ὀνόματα 812
ὀνόματα αὐτῶν 812
ὄνος 43.117.204
ὄνος ἄγριος 544 584
ὄνος εἰς ἀγρὸν 584
ὄντως ὢν 19
ὀνυχίζειν 821
ὄνυξ 638.792
ὀνύχιον 778
ὄνυχος 79
ὀνυχίτης 778

OΞ.

Οξίνης 705
ὀξὺ 178
ὀξύθυμος 679
ὀξύειν 178 179.500
ὀξὺς 178
ὀξὺς 178
ὀξύτης 178
ὀξυχολία 483

OΠ.

Οπὴ 429
ὀπήιον 748
ὄπισεν 13.92
ὀπισθόδομος 106
ὀπίσω 92
ὀπίσω ὑμῶν 13
ὅπλα 107.150 438. 475. 527 629.806.808
ὁπλίειν 178
ὁπλὴ 589
ὁπλίζειν 109.178 197.205
ὁποδάλσαμον 815
ὅπως ἄν 42
ὀπτὸν 31.81.485 621.663
ὀπτὸν κρεὰ θύειν 41
ὀπτὸς 81
ὀπτὸς πυρὶ 864
ὀπτασία 694
ὀπτὴ 693
ὀπτὸς 693 787
ὀπτὸν 41.621
ὀπτὸν κρεῶδιον θύειν 41
ὀπώρα 885
ὀπωροφυλάκιον 335
ὅπως 483
ὅπως ἄν 483

OP.

Ορᾶν 186.693 694
ὄρασις 133.187 432. 603. 635 693.694. 874
ὄρασις αὐτῆ 694
ὄρασις ἐπιχύσεως 693
ὄρασις· μεῖζω τὰ ὦδε 187
ὁρατὴς εἶναι 787
ὀργαίνειν 28
ὄργανα 309
ὄργανον 379.485
ὀργὴ 28.311

invocari & implorari 802
involare 723
involucrũ 102 330
involvere 103 330.499
involvere orationem 625
involvi amoribus 515
in utero habere 151
in utero habẽs 151
in utero habentes 503
inutile 443
inutilem reddere 287
inutiles facti sunt 20
inutilis 20.60 827

IO.

Iob 811
jocari 619 750.853
jocosa dicere 619
jo pæan 7
jordanus 278
josue 65

IP.

Ipsa 155
ipsæ sunt 149
ipsa pulchritudo 304
ipse 140.142 421
ipsum 155.530
ipsum novilunij momentũ 309

IR.

Ira 28.165 166.200. 377 390.454. 483 678.695.702 854
ira accendi 759
iracundus 311 713
ira inflammari 710
iram exercere 406
irã inferre 165
irari 28.311
irasci 28.481 545.677. 701
irascitur 419
iratus est 28
ire 259.683
iris 692
ironicôs ridere 840
irreprehensibilis 160
irreprehensus 212
irretire 276
irretiri 429 563.882
irridere 53.332 337.788.853
irrigare 168 234.390.541 713. 759.786
irrigari 725
irrigatio 713
irrigua 713
irrino 53.337 853
irritare 90.311 528.875
irritari 759
irritum facere 47. 202. 353 377.391. 560 593.819
irrorare 397 743
irruere 132 142. 183. 186 394. 419.500 581. 554. 595 596.622. 759

löcher 85.178 196. 391. 543 630
löcherichter beutel 425
löffelgans 437 642
lohn 387.578 803.859.883
lohn einnemen 858
lorbeerbaum 169
los 110.282 560
lösen 83.173 555,574
löser 84
lösgeldt 555 799
los laßen 806
losmachen 83 198. 224. 555 569. 589.592
losung 265 560
loswerden 158 656
loszehlen 426
loß 637.733
loß armbrust 733
loßbandt 428
loße hure 649
loße leut 266
loßer bub 331
loßer man 161
loße rotte 176
loßer weg 533
loße vnflettere rey 612
loße wahr tem machen 667
loß gesindtlein 338
loß hädeln 244
löße leichtfertigkeit 667
lotterbettlein 544
löw 35.36 287. 313. 324 792
löwen 36.642
lowen augen 132
löwenkopf 328
löwin 324 792
löwinnen 36

LV.

Lucifer 146
lucken büßẽ 55
lufft 794
lufftloch 611
lügen 136.152 298. 485. 838
lügen vnnd mehrlein sagẽ 295
lügner 24 298. 493. 731
lung 5561
lust 213.787 795
lustgarten 107
lustgärtten 41
lusthaben 213 228.305
lustig sein 466
lustige vñ liebliche speißen 488
lust vñ begirde 7.200
lust vnd freude 488
lust vnnd herrligkeit 228
lust vnnd wolgefallen habẽ 213

LY.

Lyneurer 79 340

MA.

Macedonier 322

ὀργίζειν 28.223 545
ὀργίζεσθαι 70.219 311. 481. 701 759
ὀργίζεται 419
ὀργίλος 311
ὀρέγειν 197 403
ὀρέγειν ὕδωρ 103
ὀρέγεσθαι 213
ὀρειάς 152
ὄρειοι 86
ὀρεύς 585
ὀρθὰς ποιεῖν 572
ὀρθὸς 138.285 409
ὀρθότης 285
ὀρθοτομεῖν 285
ὀρθῶς 295
ὀρθῶς ἀρέσκειν, ποιεῖν 284.285
ὀρθρίζειν 794 801
ὀρθρινὸς 801
ὄρθρος 795
ὄρθρῳ 795
ὁρία 86
ὁρίζειν 686
ὁρίζεσθαι 30
ὁρίον 85.101
ὁρισμὸς 30
ὁρκάναι 9
ὁρκάνη 393
ὁρκίζειν 768
ὅρκιον 768
ὁρκομοσία 20
ὅρκος 20.768
ὁρκωμανεῖν 19
ὁρμαίνειν 186
ὁρμᾶν 186.759 764
ὅρμη 2.761 823
ὅρμημα 483
ὁρμιὰ 602
ὁρμίσκοι 193.220
ὁρμίσκος 602
ὁρμίσκος στόρδιος 857
ὅρμοι 193
ὅρμος 19.26 576
ὄρνεα 642
ὀρνεοσκοπεῖν 524
ὀρνίθια 638
ὀρνιδες 755
ὄρνις 503
ὄρνις ποικίλος κληρονομία μοῦ ἐστὶν 503
ὀροβος 558
ὄρον κεῖσθαι 264
ὄροφος 88
ὄρος 85.552
ὄρος 152
ὄρος ἔξοχος 825
ὄρος ἡψυλὸς 265
ὄρος σιὼν 620
ὀρτυγομήτρα 859
ὀρυξ 870
ὀρύττειν 213 214. 287. 315 429
ὀρφανία 801
ὄφανοι οὓς ἀπώλεσας 801
ὄρφανος 285
ὀρχεῖσθαι 121 127. 177. 514 561. 562. 750 853
ὀρχίδιον 562
ὄρχις 39
ὀρῶν 186
ὀρῶν με 694

ΟΣ.

Ος 42
ὅσα κακοπάθεια 323 346
ὀσέτειος 254
ὁσιμέραι 255
ὅσιος 209
ὅσιος εἶναι 209
ὁσιότης 209
ὀσμὴ 727
ὅσον 166
ὅσπερ οὐδὲν 32
ὄσπρια 170

IS.

Is 159
isaak 619
israel 285
ista 332
iste 91.159 332
isthic 814
isthinc 556

IT.

Ite 259
iter 37.145 324.415
iterare 109.195 196. 819
iteratio 110
iter facere 37 456
iter monstrare 389
iter prosperũ 599. 622
itinera 145
itinerari 37

IV.

Iubere 612
iubilare 717
iubilatio 737
iubilatus 138
iubilum 138
iucunditas 393
iucundus 416
iuda 252
iuda adhuc dominatur cum Deo 712
iudæus 252
iudaicè 252
iudaizare 252
iudex 124 726.827
iudicare 121 124.582.610 726,827
iudices 571
iudicium 9.121 125.827
iudiciũ exequi 121
iudiciũ facere 427
iugare 627
iugerum 40 77.174.290 523.625
iugulare 75 154.233.541 792
iugum 77. 384.449.484. 514.522.625 801
iugum montium 615
iulius 844
iumenta 628
iumentum 51 71.204.671
juncetũ 4.453
juncta 479
juncturæ 203 479.803
juncus 4.11 453.503
jungere 255. 372.756
junior natu 658
juniperus 756
junius 844
junix 586
juramenta 768
juramento obligare 19
juramento obstringere 768
juramentum 29.608
jurare 19.608 768
jurgare 726
jurgium 726
jus 369.592 827 (592
jusculum 325
jus dare 827
jus esculentum 369
jus filij 407
jus filiorũ 395
machen 76.271 285. 545. 851
macht 8.15.25 87. 148. 170 188. 211. 267 270 297.464 492.498.530 543. 865. 888
macht vnd gewalt 283
mackel 349
mackel vnnd mangel haben 320
magdt 23 826
mägdthengst 255
mägdtlein 66 241.417
mager 23.132 166.719
magister 797
mahl 604
mahlerfarb 842
mahlzeit 77 315. 452.604
mahlzeit halten 468
mahnen 384
mal 358.471 578.703
malen 236
malter 204
mammeluck 452
man 16.68 87.160
mancherley weiß 305
manck 61
mandat 122
mandel 91 540
mandelbaum 329.831
mandelkern 831
man für man 17
mangel 211 349.391
mangel an augen 61
mangel des brots 211
mangel des getrancks 625
mangelhafftig 664
mangel leiden 211
mangeln 32 57. 211. 350 489.582. 772
manheit 87.320
manheit beweisen 16
manir 676
mänlein 160
mänlichs glied 827
mänlichs geschlecht 160
manna 358
mäñer die doch sterben müßẽ 375
männer die mã leicht zelẽ kan 375
mannes bruder 246
manneshilff 824
männin 16
mäsgereth 302
maskleider 302
mansrüstung 302
mantel 102 315. 326. 345 414.455.501 634
man wirdt nit loß am tag des streits 807
marcipan 164 706

ὅσσω ἧττον 33
ὅσσω μάλλον 33
ὀστά 110.530
ὄστρακον 225
ὀστοῦν 530
ὀσφραίνεσθαι 726 727

OT.

Οταν 298
ὅτι 42.298
ὅτι ἐπεποίθησαν 724
ὀτρυντὴρ 118

OY.

Ου 60.63.328
οὐαὶ 2.6.7.11.140 141.319
οὐαὶ μοὶ 21
οὐ βούλεσθαι 342
οὐ γὰρ 23
οὐγὼ μῶν 16
οὐδαμὴ 16
οὐδεὶς 304
οὐδεμία 11
οὐδὲν 16.20.32.60 63.136.304.667
οὐδένεια 667
οὐδὲν εἰμὴ 32
οὐδενοῦν 74 110
οὐδὸς 472
οὐδοτιοῦν 60
οὗ ἐπεκαλύφθησαν αἱ ἁμαρτίαι 212
οὖθαρ 343.501 777
οὐθεὶς 304
οὐκ 16.60.63 328
οὐκ ἀναβαίνειν πρὸς τὰ πεπτωκότα 592
οὐκ ἐγὼ 16
οὐκ ἐθέλειν 342
οὐκ εἰσὶν 16
οὐκ ἔστησαν ἐν στερεώματι 592
οὐκ ἐστὶν 16
οὐκ ἐστὶν ἀποστολὴ ἐν ἡμέρᾳ πολέμου 807
οὐκ ἔτι 491
οὐκ ἔτι εἶναι 772
οὐ ὠμοτοκεῖν 481
οὐλὴ 639
οὖλοι 879
οὐ μὴ ξέειν πρόσωπον 667
οὖν 16
οὐόλτουρ 15
οὐ πᾶς 304
οὐ προπορεύεσθαι 8
οὐρὰ 20.163
οὐρανοὶ 794.812 813
οὐρανὸς 191.192 812.813
οὐρεῖν 843
οὖρος 870
οὐροῦντα πρὸς τοῖχον 843
οὖς 10
οὐσία 283
οὐ συμφέρει 6
οὐτὰ πάντα 304
οὔτε 16
οὗτοι 21
οὗτος 91.99.140 142.159
οὕτω 295
οὕτως 295.305
οὐχ ἑκὼν 609
οὐχ οὕτως 295

OΦ.

Οφείδιον 402
ὀφείλειν 173 434
ὀφείλημα 174 430.435
ὀφειλήσουσι 332
ὀφειλέτης 180 435
ὀφείλων 180 435
ὄφεις διάπυροι 867
ὀφελὴν αἰτέειν 384
ὀφέλλειν 266
ὄφελον 2.12.328

jus jurandũ 768
jus redemptionis 84
justa 756
justicia 610
justificare 571
justum 610
justum censere 610
justus 160.424 610
justus esse 610
just⁹ labor 142
juvare 431 458.499
juvencæ 586
juvencula 510
juvencus 586
juvenescere 725
juvenis 206 417.479
juventus 57 222.259.417
juxta 34.124 508
juxta commissuram 176
juxta eum 609
juxta omnia 304
juxta os Domini 565
juxta visionem oculorum judicare 694

LA.

Laban 72
labascere 361
labefactare 391 560.593.885
labe fœdari 320
labellum 723
labes 564.622
labi 361.362 791
labia 863
labium 862
labor 243 248.449.480 517.528
laborant 57
laborare 194 248.319.448 479.517
laborare pro mercede 519
labor cordis 287
labore confici 656
labores parturientium 174
labrum 723 862
labrum superius 862
labruscæ 46 66
lac 193
lacerare 88 243.592
lacerta 201 298.334
lacertus 334 671.787
lacessere 198 367
lachryma 131
lachrymare 128
lachrymari 405.741
lachrymarum valiis 59
laconica 220
lactantes 504
lactare 262 407.493
lactens 262.503
lactentes 513
lactuca agrestis 370
lacuna 45.84
lacunæ 501. 711
lacunar 274
lacunaria 314 479.684.711
lacus 45.55 78.652.711
marck 347
marckt 264 497.751.787
marmel 51
mars 88
märter 287 641
martern 22 287.349.640 708.813.873
märterer 502
mas 676.874
maseln 52
masen 176
masern 52
maß 43 355 445.560.651 825.852.877
maßholder 540
maßlach 485
mastbaum 175 888
masten 814
mastviehe 366
materialist 731
matt 166.679
mattigkeit 319
matt machen 194.347.614
mattsein 194 267.319
matt vñ kranck 323
matt werden 244.675
maulbeerbaum der beer tregt 59
mauleßel 585
maulkorb 189 210.374
maulthier 43 585.732
maulwurff 213 290
maul zu weit aufthun 604
maur 89 125.184.617 789
maurbrecher 241.317.351 464.876
maurkalck 99
mauß 297 505
may 844
maut 118.311 345
mayesteht 140

ME.

Mebe 437 793
mechtig 15.35 45.74.87.188 191.211.289 498
mechtige 36 542.587.815
mechtigsein 240
mechtig werdẽ 12
meckler 650
meder 345
mederlädt 345
medeyen 486 770
medicin 38
meel 669
meer 250 260
meeres hertz 325
meerigel 675
mehen 659 679
mehlig 362
mehr 491
mehr dan 359
mehr dan sichs gebürt 698
mehren 263 470.501.530 696.814.839 846.847
mehr geschenck vnd gab vbrig 790

ὀφθαλμίζειν 466
ὀφθαλμοὶ 196
ὀφθαλμοὶ ἑστηκὼν 653
ὀφθαλμὸς 3.466 504
ὀφθαλμὸς πονηρὸς 742
ὀφιομάχος 219
ὄφις 402.578 884

ΟΧ.

Οχετηγία 832
ὄχθη 11.88.252
ὀχθίζειν 652
ὀχλαγωγεῖν 405
ὀχλεὺς 78
ὀχοζάθ ὁ νυμφαγωγὸς αὐτοῦ 727
ὀχυρὰ 73.618
ὀχυραὶ 461
ὀχυρὸν 617
ὀχυρὸς 73
ὀχυροῦν 73.106 526.846
ὀχύρωμα 73.144 364. 451. 498 617. 639. 846

ΟΨ.

Οψίγονον 339
ὀψίζειν 534
ὀψίζων 534
ὄψιμα 31
ὄψις 181.364 504.694.834

ΠΑ.

Πάγη 430.563
παγίδα ἐπιτιθέναι 276
παγίδας τείνειν 656
παγιδεύειν 276 429.563.656
παγιδεύεσθαι 563
παγὶς 277.301 430.563
πάθημα 71
παθητικὸς 649
πάθος 71.129 371
παιγνία 573.853
παιδάρια 633
παιδάριον 258 417
παιδεία 108.263 338.523
παιδείαν ἀποθεῖν 589
παιδεύειν 263 278.496
παιδίον 258
παιδίσκος 479
παιδίσκη 66.258
παίειν 146.382 707
παίζειν 619.663 853
παῖς 64.258 479
πακτὴ 115
πάλαι 290.514
παλαιά 59
παλαιὰ ῥάκη 455 487
παλαίειν 3
παλαιὸς 60.284 285
παλαιὸς ἡμερῶν 550
παλαιοῦσθαι 60 284.378.549
παλαιστίνη 573
παλαιστὶς 171 240
παλαίωσις 60
παλάτια ἔρημα 22
παλάτιον 31.38
παλίουρος 179 182
παλλακὴ 568 775
πάλλειν 150
πανάκεια 267
πάνδημος 303
πανήγυρις 264 497
πᾶν κακὸν 46
lacus torcularij præli 131 274.560
lædere 27 749
lælaps 168
læna 363
læna duplicata 363.631
læta 805
lætari 122 179.255.256 610.716.824 852.856.859
lætificare 859
læticia 737 816.852.856 859
lęticia affici 332 347
lætitia gestire 736
lætitiam vociferando ostẽtare 716
lætum nuncium 772
lætus 509
lætus exclamare 716
lævare 667
lævigare 666 667
lævigatus 667
laganum 753
lagena 42.75 379
lagenula 75 205
laguncula 42 379
laicus 337
lamæ 563
lambere 339 515
lamentari 143 389.393.469 655.883
lamentatio 260 371.389.655
lamentum 143 655
lamiæ 335
lamina 399 620
lamina ductilis 752.886
laminæ 563
lampades 568 755
lampas 337 397
lana 96.626
lana alba 619
lancea 206 208.299.734 767
lanceæ 601 629
lancearij 696
lances 601
laneus 626
languefactꝰ 23
languefieri 516
languere 114 120. 128. 193 194. 319. 323 361.637.730
languida 120 719
languidè 637
languidus 23 120
languor 120 195
lanius 233
lanugo 96.349 626
lanx 602
lapicida 224
lapicidariũ 305
lapicidina 576
lapicidinæ 577
lapidare 475 704
lapidea statua Mercurij 857
lapidea tabula 3
mehr sein vnd haben als von nöthen 698
mehrung 698
mehr werden 696
meht 526
meinaydt 853
meinaydiger 47
meinaydig werden 19.47 366.555
mein angesicht 575
mein buhl 69
mein ehre 288
meinen 129 747
mein endt 679
mein erb ist wie ein sprenglichter vogel 503
mein gespiel 740
mein herr 69
mein hertz bebet 457
mein kelch ist allezeit vol 713
mein kleiner finger 658
mein man 17
mein mundt soll verkündigen dein gerechtigkeit 474
mein name 812
mein schmertz 287
mein sohn 77
mein stamb 22
mein vatter 2
meinung 571 860
mein wille 2
mein zunge 288
meißel 305
meisterkühn 126
meistern 263
melaunen 118
melcken 349
memphis 152
meng 148.151 159. 288. 289 343.548.698 706.777.828
mengen 346 360.738
mennig 842
mensch 5.29 82.87.102
menschen 16 28.97
menschenfresser 414
merck 410
mercken 230 302.409.787 856
merckzeichen 230
mertz 1.844
mercurius 358
mesigen 877
mesopotamia 38 555
meß 264.497
messen 344
messer 650
meßer 198 858
meßrhut 672
meßschnur 651
metallen spiegel 693
meuchelmörder 35.157 162
meußfall 336
meußfarb 184
meußloch 429
meutmacher 465
meyler 125 540

MI.

Midian 345
mielthaw 358

παυσωλίαι 150 438
παυσυχίαν 539
παυσυχία 540
παύσυχος 532 539
πάνσοφος 579
παῦροι ἡμαρτῶν 267
πάντες ἡμεῖς, ὑμεῖς 304
παυτὶ τῇ ἰσχύϊ 888
παυλήμων 128
παυσκορόπιον 124
πάππος 2
πάππους 11.453
παρὰ 20. 34.40 359.380.508
παραβαίνειν 454 596.853
παραβάλλειν 373
παραβάτης 233
παράβασις 853
παράβασις 457
παραβιάζειν 156 231.581
παραβιβάζειν 482
παραβολὴ 373
παραβύειν 134
παραγγέλλειν 155
παράδειγμα 64 130.694
παραδειγματίζειν 202. 305
παράδεισοι 42
παράδεισος 107 488
παραδέχεσθαι 467
παραδιδόναι 340 347.358.361.363 364. 383. 441 461
παραδοξάζειν 568
παράδοσις 361
παρεζελᾶν 219 670
παρεζωννύειν 178
παρήγορος 315 419
παρήκοος 583
παρειτέος 207
παρακελεύειν 255 389. 390. 392 458.492
παρακελεύσασθαι 155
παρακελεύειν 510
παρακέλευσις 700
παρακινεῖν 415
παράκλησις 401
παρακλητικὸς 401
παρακολουθεῖν 403.764.873
παρακρούειν 643
παρακρούσασθαι 298
παρακύπτειν 774 775
παραλαμβάνειν 282
παραλλάττειν 454 489
παραλόγως καὶ ἀσκέπτως ἀπορρίπτειν 8
παραλύειν 534 537.588
παράλυσις 745
παρὰ μικρὸν 16
παραμυθεῖν 462
παραινεῖν 331 361.492.510
παραινία 266
παραίνεσις 158 266.468
παραίνεσος 329 493
παραπικραίνειν 366.367
παραπίπτειν 362
παραπλαγιάζειν 501
παράπληκτος 775
παραπληξία 775
παραπτεῖν 496
παρασπᾶν 178
παρασπίζειν 178
παρασπίσαι 178
παρασπίσεις 178
παρασπίσεσθαι 178
παρασπίσεται 178
παρασπίσεται 178
παρασπίσεται

παραπρεύεδ 482
παράπαμμα 493 559.561.773
παραρρύειν .329
παρασκευάζειν 76.80.109.384 548.572.875
παρασιτὸς 23.156
παρασυμβάλλεδ 373
παράταξις 538 849
παράταξις πολεμική 117
παραφέρειν 38 95.205.489.538 605
παρατείνειν 37 372
παρατρέχειν 155 409. 461. 787 788
παραυλήσεις 315 582.855
παραχάραγμα 598
παραχωρεῖν 95 403, 441
παραφέρεδ 108 157.559
παραφορὰ 559
παραφρονησις 775 (141
παραφρόνων 477
παράφυάδες 468
παράφυλις 411
παρεγκλίνω 294
παρεκτείνειν 248
παρέλκειν 372
παρεμβάλλειν 205 335. 873
παρεμβολὴ 205 404
παρεγχέλειν 368
παρεὶξ 48.157
παρεξεκκλὰς 775
παρεπίμιξ 282
παρεσία 328
παρέχεδ 196 203. 482. 487 510.576
πάρεσις γένεδ 556
παρθενία 82
παρθένος 82.417 510
παρελθεῖν 362
παρείναι 131 406.556
παρεῖσος 556
παρεσις 176
παρεστῶναι 188 431. 538. 605 706.759
παρῆλθεν τῆ δυνάδαι τὸ ὕδωρ 258
παροικεῖν 94
πάροικος 95.283
παροιμία 373
παροξύνειν 90 143. 198. 219 367. 376. 670 701.875
παροξυνεδ 203 710
παρορᾶν 362
παρορᾶδ 510
παρόρασις 362 363
παρορίζειν 90
παρορίζεδ 311
παρόρισμα 311
παρόρισμὸς 311
παρρησιάζεν 269
παρρησίαν ἔχειν 521
πᾶς 304
πᾶσα οὐ 304
πάσσαλος 285
πάσσειν 170.562
πάσσεδ 577
πᾶς τὶς 17
παστοφόρια 340
πάσχα 576
πάσχειν 194 577
πάσχειν 351 382.408
λατὶτudo 711 721
latrare 378
latrina 218
latro 591
latus 198.280 321.482.609 624.676
latus,a,um 38 721.836
latus & amplus esse 721
lavacrum 723
lavare 121.289 723.852
lavare corpus 723.797
lavare manus & pedes 723 797
lavare vestimẽta 723.797
laudare 146 249.766
laudate Dominum 254
laudatissimum 852
laudatus 146
laudes 324
lauros virides 742
laurus 169
laus 146 498
lautè & accuratè accipere 710
lautitiæ 164 833
lautitiæ regiæ 47
laxare 158.244 407.594
laxare habenas 516.589
laxus 839
LE.
Leæna 324 792
leænæ 36
lebes 120.299 457.593
lectus,a,um 117
lectus 34 404.544.700 800
lectica 34.606
lectio 681
lectissima 627
lectissimus 117
lector 681
lecythi 632
lecythus 341 453.636
legati 335 616
legatione fungi 621
legatus 324 355.621
legẽ ferre 278
legem violare 364
legere 73.308 660
legislator 216
legisperit⁹ 474
legumina 170
legumlator 279
lenior fieri 745
lenire 800
lenire dolorem 158
leniri 745
lenis 199.463 730
leniter 13
lens 490
lenticula 101
lenticula aquæ 636
lenticula olei 566
lentigo 52
leo 35.36.287 792
leo formicari⁹ 336
leo major 335

mit der seg von einäder schneiden 856
mit der wurtzel außreussẽ 444
mit der zeit sort vnnd zu rück gehn 595
mit dir 44 518
mit einander 11
mit einem grim angreiffẽ 759
mit einem grosse gedult haben 431
mit einẽ schildt bedecken 248
mit einer sprützen ausziehẽ 764
mit eßen 77
mit euch 44 518
mit farben schminckẽ 268
mit feur verbrãdt sein 866
mit feur verbrennen 70
mit fenstern schlagen 54
mit finsternüß vmbgebẽ 490
mit freuden geben 385
mit füßen stoßen 752
mit füßen tretẽ 54.316.325 441.462.464 532.643.650 668.801
mit füßen zertreten 65.330 135. 747. 821
mit gebrẽg dahergehn 632
mit gelt beladen 405
mit genoß 520
mitg schencken 734
mit gewalt auf etwas fallen 710
mit gewalt darnider geworffen werden 535
mit gewalt drucken vnnd preßẽ 19.546
mit gewalt einnemẽ 595.691
mit gewalt etwß fürnemen 850
mit gewaltfort treiben 231 633
mit gewalt heraus reißen 710
mit gewalt herdurch brechen 93
mit gewalt inhaben 261
mit gewalt nemen 96.545
mit gewalt vber ein herschen 546
mit gewalt vñ sich stoßẽ 888
mit gewalt zerbrechen 560
mit gewalt zwingen 526
mit gifft 154
mit gott herschen 711
mit großen gesichten 277
mit halten 535
mit hew füllen 845
mit im 44.518
mit imen 44.518
mit ir 44.518

παῖδα σαι τὴ ὀγκῶδες εἰς τὰς ἕδρας 869
παιδίον 54.133
παιδεῖς 2
παιδεῖς μῶν, σὺ, αὐτὸς, ἡμῶν 2
παιδὸς 2.151
παιδὸς βασιλέως 78
παιδὸς μὲ, σὺ, αὐτὸς, ἡμῶν, ὑμῶν, αὐτῶν 2
παιδὸς ὀρφανῶν 2
παιδὸς πέρι 78
παιδαδελφὴ 119 520
παιδάδελφος 119
παιδίαν 24
παιδὶς 296
παιπαλεύειν 769
παίπαλοι 857
παίπαλος 10.53
παίειν 129.130 149. 726. 244 300. 410. 424 517. 577. 745 772
παίειν ἀπὸ τῆς κεφαλῆς 497
παῖσαι 32.57 105. 301. 406 517
παίσαντα 57
πάλχη 206.314 659
πάλχης 480
παλχαίσαι 135 480
παλχὼ πηλὸν 481
πάλχυς 76.81.135
παλχύτης 135 193.480

ΠΕ.

Πέδαν 484 612
πεδὰ 289
πεδίον 778
πεδίνη 778
πεδινὴ 74.828
πεδίαν 74.486 848. 828
πεδίσκος 42
πείθειν 394 415
πειθὸς 57.254 643
πεινῶν 267.738
πεινῶν 738
πειράζειν 95.142 412
πειρᾶσαι 358
πειρασμὸς 412
πειρατεύειν 92
πειρατήριον ἱστοβίας 606
πείρειν 481
πειρὶς 558
πέλαγος 209 437
πέλας 158
πέλεθρον 77.174 523.625
πελεκῶν 437 642
πελεκεῖν 576
πέλεκυς 98.110 302.319
πελιδνὴ 192
πελιδνὸς 192
πελίωμα 176
πέλμα 767
πέλμαζα 238
πέλτην 568
πέλτη 644
πέλυξ 420
πέμμαζα ἐν ὄινῳ 31
πεμμὴ 31
πέμπτος 205
πένσαι 348
πενὴς 2.126.128 195. 461. 522 523
πενὴς γίνεσθαι 282
πένθειν 2.311
πενθερὸς, ὸν 201 234

leones 36
leopardus 792
lepra 639
leprosa 639
leprosus 639
lepus 39
lethale 29
lethaliter ægrotare 29
levare 414.431 435. 460
levare animam 421
levare manum 396
leve 665
levir 246
levis 563.667 728
levis esse 665
leviſsima & ſumma levitas 667
levitas 150 664.667
levitæ 565
leviter 637
leviter in ſublime ferri 665
lex 123.217 279. 612.874

LI.

Libamen 413
libanus 326
libare 324 413.528
libatio 413
libella 852
libellus 474
liber 214.474
liberalis 191 385
liberalitas 386
liberalitatem exercere 385
liberare 30 83. 198. 423 424.426.443 555. 556.569 580.592. 600 846
liberare ſeſe 589.656
libera reſpublica 531
liberatio 570 714
liberatio ex carcere & cuſtodia 583
liberati ſumus 423
liberator 93
liber commigrationis 256
liberè profiteri 269.557
liberi barones 185
liber inquiſitionis 134
libertas 134 214.590
libertas capillorum 590
libertate donare 589
libertus 214
liberum arbitrium 610
liberũ dimittere 589
libra 834
libramentum 572.573.834
librans 833
librare 572 833
libratio 834
libripens 833
libum 300 324.325
libya 134.325 380
licentia 753
licia 414
liciatoriũ 359
licium 414
lien 556

mit freyẽ ſtammen 327
mit ketten behenge 525
mittnechtig 307
mitleuffig 748
mitlerden haben 392
mit liſt 225.805
mit liſt nachſtellen 224
mit liſt vnd betrug vmbgehen 208.703
mit liſt vnd gewalt einſchreiben 591
mit macht vnd gewalt vnderdrucken 290 519.545
mit maſſẽ 446
mit mir 44.518
mit namẽ nennen 307.425
mit nichten 60 63.196
mit ohren vernemen 10
mit ſaltz beſprengen 355
mit ſcheltworẽ vberfallẽ 503
mit ſchmertzen gebehren 173
mit ſchönem vihe 214
mit ſchönẽ ſeulen 749
mit ſchrecklichẽ dingen 278
mit ſchuldẽ behafft 435
mit ſich ſelbſt reden 850
mit ſorgen / gedancken / vngedeck ſchlagen 528
mit ſtaub / erdt vñ ſande werffen 527
mit ſteinen geꝓflaſtert 749
mit ſtöſſẽ derſchützen 475 704
mittag 134.201 379.611
mittags rhue halten 611
mittagsſtunde 265
mittel 215
mittelgadẽ 507
mittelſt 873
mitten von ſeinẽ füßen 703
mitternacht 18 636
mitternechtiſch 636
mittheilen 34 559
mit verlangen gehofft werdẽ 541
mit verwunderung etwas anſehen 760
mit vñ bey mir 517
mit vnrhue herſchen 395
mit vns 44 518
mit vortheil thun 702
mit weißẽ ſtrichen 533
mit wolckẽ bedecken 523
mit zehrung verſehen 525
mit zittern vnd zagẽ den geiſt auffgeben 608
mizraim 365

MO.

Mögen 530

πένθος 3.8.248
πενθῶν 2.29
πενιχρὸς 522
πεντάκις 578
πεντακόσια 342
πενταπλασίως μεγαλύνειν 251
πέντε 205
πεντήκοντα 205
πεντηκόνταρχοι 868
πεκτηκοστὸς ἐνιαυτὸς 246
πεπαίνειν 31
πεπαίνεσθαι 81
πέπανσις 637
πεπεδημένος 30
πεπειδία 57
πεπειθῶς 57
πεπλανημένος 599
πεπλανημένος εἶναι 774
πεπληγὼς 408
πέπλος 634
πεποίθησις 543
πεποιθῶς εἶναι 651
πέπονες 57
πέπρακται 245
πεπρισμένη 607
πέπτειν 31
πεπτωκότα 591
πεπυρωμένος 56
περαίνειν 105 393
περαιτέρω 144
πέραν 482
πέρας 86.217 303.482.532
πέρατα 32
πέρατα τῆς γῆς 217
περγαμηνὰ 132
περὶ 5.20.66 409
περιάγειν 447 630.762
περιάγεσθαι 784
περιαγωγαὶ 633
περιαιρεῖν 368
423. 454. 592 593
περιαλγῶς 3
περίαμμα 23
περίαπτα 633
περίαπτον 626
περιαργυροῦν 635
περιβάλλειν 212 228. 309. 461 499. 501. 570 873
περιβάλλεσθαι 91
περιβολὴ 455
περίβολοι 36
περιδειπνεῖν 77
περιδέξιον 485 486
περιείλειν 499
περιέρχεσθαι 447 500.783
περιέχειν 32
περιζώμα 198 240
περιζώματα 308
περιζωννύειν 10
περιζωννύναι 524
περιζώσθαι 314
περίθεμα τῶν κεφαλίδων 635
περικαθαίρειν 135 482
περικάθησις 271
περικαθίζειν 615
περικάλυμμα 414
περικαλύπτειν 208. 458. 499 769
περίκαυσις 193
περικαῶς διώκειν 128
περικείρειν τὴν κόμην 310
περικεκαυμένον ἄφρος τῆς χύτρας 193
περικεφαλαία 289.644.695
περικλείειν 769
περικόπτεσθαι 40
ligacula 692
ligamen 312 641
ligamenta 692
ligamentū capitis 602
ligare 21.30 176.533.609 627.691.756 863
ligare pedes 702
ligari 756
ligatio ovium 533
ligatura 625
ligatus 30
ligua Paradisea 42
lignator 189
lignorum cæsor 62
lignum 164 529
lignum Balsami 814
lignum fructiferum 713
lignum imputrescibile 796
lignum sarmētosum 678
ligo 18
ligurius 340
lilium 175
lima 581
limax 201.216 260.768
limbi 803
limbus 308
limen 472
limen inferius 602
limes 85.552 830
limis oculis aspicere 504
limis oculis intueri 510
limitare 85.870
limitatio 870
limitem constituere 85 872
limpidas reddere 834
limus 356
linea 235.537 651.652
linea extendetur 404
lineam ducere 871
lineamētorum ductus 669
lineis distinctꝰ 533
lineus 49
lingere 333 339
lingua 340
lingua flammę 340
lingua maris 340
lingua mea 288
lingua præputiata 539
linire 235.371 453.730
linquere 262 272.399.497
linteamenta 14
linteamentum 597
linteum 597
linteus 49
linum 49.597
linum & linteum subtilissimum 54
linum ligni 597
liquamen 440
liquefacere 347 360.440
liquefaciēs 360
liquefactio 361 440
mohr 296
mohren 620
mohrenlandt 325.380
möhren 296
molch 297 642
monarch 22 655
monath 180 279
mönch 49.102
mondt 279 385
mondenkindt 102
mondts lauff / wirckung 112
mondts verdeckung 309
morden 718
mörder 748
mördergruben 495
mordt vñ todtschlag 218 298.658
morgen 221 352.646
morgē dunckel 438
morgēgab 154 347
morgengab geben 346
morgenlēdisch 647
morgenstern 64. 146. 380 494
mörßel 121.321
moses 371
most 204.525 889
motte 457 547.750

MV.

Mucken 222
müdt machen 248. 323. 843
müdt / matt vñ schwach sein 361
müdtsein 267
müdt vñ vberdrüßig werden 427
müdt vnd verderbt werden 516
müdt werden 8 244.248.323 410.504.656 657
mühe 8
mühe machen 248. 323.614
mühe vnnd arbeit 8.71.243 248.327.449 517.523.528 740.878
mühe vnnd arbeit ausstehn 448
mühe vnnd arbeit habē 652
mühl 237.321 722
müller 237 341
multer 396 715
mülterlein 831
mumme 24 120
mundt 565 863
mundtschenck 832
munition 464
müntzer 640
mürmeln 137 629
murren 137 330
murrisch sein 292
muschel 471.831

περικυκλῶν

περικυκλοῦν 467 769
περιλαμβάνειν 338
περιμαίνειν 651
περινοστεῖν 500
περιοδεύεσθαι 783
περίοδος 44.101
περιοπὴ 56.105
περιορίζειν 86
περιορίζων 86
περουσία 577 698
περιουσιασμὸς 450
περιούσιος 450
περιοχὴ 364 621
περιπατεῖν 145
περίπατος 145
περίπεζα 784
περιπέτασμα 132
περιπλανᾶσθαι 95
περιπλανόμενος 95
περιπλέκειν 625
περιπλέκεσθαι 312 448.490
περιποιεῖν 576
περιποίημα 450
περιποίησις 450
περιπολεῖν 395
περιπόρφυρα 198
περίπτωμα 217
περιραίνειν 397
περιῤῥαντήριον 171
περιραντίζειν 171
περισιαλοῦν 769
περισκελῆ 308
περισσᾶν 372
περισσᾶσθαι 522
περισσασμὸς 523
περισσεία 286 548
περισσεύειν 285
περίσσευμα 286
περιστάναι 271
περιστερὰ 254 261
περιστερὰ κωφῆ 21.261
περιστρέφειν 447
περισχόμενος 424
περιτείχισμα 192
περίτειχος 125
περιτέμνειν 318 348.411
περιτέμνεσθαι καὶ ἰουδαΐζειν 252
περιτετριμμένος 126
περιτιθέναι 293 303. 487. 499 521. 524. 631 769
περιτομὴ 348
περιτρέπεσθαι 148 572
περιτρέχειν 145 783.865
περιφερείαι 101
περιφέρεσθαι 95 395.500.633
περιφόμενοι 468
περιφοβεῖσθαι 709
περιφράττειν 91 850
περιχαράττειν 463
περίχωρον 300 570
περίψημα 455
περιψήματα 229 349
περιωθεῖν 132 300.570
περόνη 182
περοὺ 33
περπερεύειν 593
πέρσης 589
πετάζειν 561
πετάζεσθαι 386
πέταλα 563
πέταλον 524 620
πετεινὰ 638
πετεινὸν 493.503
πέτεσθαι 3 114.386 493

liquefieri 347 398.882
liquere 360 440
liquescens 351
liquescere 74 347
liquor 131 406.525
lira 407
lirare 220.407
lis 726
literæ 5.621
literarum magister 797
literatura 474
litigare 121 726
litigiosus 726
litis contestatio 103
litura 235
litus 182
litus maris 89 340
lixa 759
lividus 192
livor 176
livoris macula 176
livor oculorũ 192
lix 854
lixare 621
lixivium 80 443

LO.

Lobi 286
lobus 884
loca deserta 536
loca laqueorũ 251
loca petrosa 250
locare sese 858
loca torrida & deserta 224 617
loca ubi hauritur aqua 759
loci complexio 570
loci muliebres 643
loci præfectus 570
loci præses 562
loco movere 157. 275. 353 395. 549. 633 735
locomoveri 443. 507. 666
loculus 39. 58 299. 641
locũ dare 735
locum denominare 263
locum tenens 271
locuples 763
locus 58. 249 308. 459. 499 654
locus angustus 592. 614. 641
locus arboribꝰ densus 448
locus castrorũ 335
locus demissior 828
locus excelsus 716
locus incendij 71
locus in valle filiorum Hinnom 887
locus pinguis 64. 317
locus secretus 180
locustæ 535
locꝰ sterilis 315
locutio 850
lodix 14
log 445
lolium 46

mustern 214 263. 582. 728
musterung 214
muth 210
mutwillen 266 465. 581. 610
mutpreßẽ 247
mutter 24. 258 722
mütterlich hertz 722
mütze 86. 631
myrrhen 334 349. 370
myrrhenkraut 349
myrrhensafft 6 349. 439

NA.

Nach 13. 124
nach all dem 304
nach allem vermögen 888
nach ausgang der zeit 655
nachbarin 95 682
nach dẽ mundt des herrn 565
nach dem sie geßen hatten 294
nach der geburt vnd nach dem gschlecht rechnen 258
nach der lufft schnappẽ 764
nach dießen 13
nach dreyen monathen 812
nach etlichen tagen 679
nach einẽ ding giffzen vnnd schnappẽ 579
nachfolgen 388 389. 429. 599 708. 718. 873
nachforschen 75. 134. 217 788
nachgeben 403
nachjagen 115 128
nachkom̃en 64 122. 170
nachlaßen 158 244. 441. 566 745. 800. 813 832. 833
nachläßen 339 552
nachläß machen 512
nachleßigkeit 529. 828
nachleßig werden 717. 745
nachrechen 339
nachrhamẽ 50
nach seinem geschlecht gerechnet werden 256
nach solchen 13
nachspüren 217 295
nachstellen 35 142
nachstoppeln 339. 512. 552
nachstrebẽ 403
nacht 334 438
nachteul 202 295. 334. 437
nachtherbrig 335
nachtlager 335
nachtmal 47
nachtrab 202 295. 334. 681
nach vns 13
nacken 484 541. 592
nackende 540

πέτρα 196.465 616.641
πέτραι 299
πέτρινος 616
πετροβολία 523
πεφραγμένος 452
πεφρυγμένα 663
πεφυλαγμένα 583
πεφυρμένη 54
πέψις 31

ΠΗ.

Πηγάζειν 379 556
πήγη 45.55.379 504
πήγη διανοιγμένη 600
πηγνύειν 403 673
πηγνύναι 561
πηγνύναι τὴν σκηνὴν 887
πηγὴν 272
πηγυαῖος 104
πήγυος 104
πῆγυς 104
πηδᾶν 121.127 443. 514. 576
πηκτὸν 272
πηλικὸν 305
πηλὸς 96.204 237
πηλοῦν 204
πῆμα 398
πηνᾶν 114
πηνίον 36
πῆξαι 272
πήρα 638
πήττειν 272
πῆχος 23

ΠΙ.

Πιαίνειν 135 743
πιανεψιὼν 844
πίδαξ 45.379
πίδοι 42
πιέζειν 178.362 402
πιέζεσθαι 354
πιεῖν 842
πιθεὶν 210
πίθηκος 860
πίθος 127.642
πικίλματα 176
πικραίνειν 370 367
πικρία 343.370 371
πικρίδες 370
πικρὸν καὶ κατώδυνον εἶναι 369
πικρὸς 370.343
πικρότης 367 370
πικροῦν 343
πικρῶς καὶ σκληρῶς βοάειν 639
πινάκιον 622
πίναξ 129
πίναξ λίθινος 3
πίνειν 842
πίνεσθαι 842
πιότης 135.193
πιπράσκειν 354
πίπτειν 361 382. 418. 419 427. 542. 622 882
πίσσα 109
πιστεύειν 25
πίστις 25.57
πιστὸς 24.376
πιστοῦν 517
πιστοῦσθαι 376
πιτυρίασις 109
πίτυς 109

ΠΛ.

Πλάγιον 280 609
πλακοῦς 426 485
πλανᾶν 53.152 239. 387. 598 774. 785. 846 885
πλανᾶν ἀπὸ μίκρου ἕως μεγάλου 661
longanimis 38 276.827
longè 724
longè abesse 395.724
longè depellere 724
longe distendere 37
longior 38
longitudo 38
longo tempore esse 37
loquax 69
loquela 340 816
loquelæ 147
loquendi genᵒ 597
loqui 116.377 557.577.785 855
lora orionis 372.488
lorica 475 875
loricarum cathenulæ 690
lorica squamata 690
lotus 334

LU.

Lubricitas 123 199
lubricus 77 533
lucem præbere 9.380
lucere 9.146 269.380.610 617
lucerna 397
lucernæ 632
luci 41
lucifer 146 380.494
lucrum 72
luctari 3.601
luctus 3.8.248 469
lucus 40.480
ludere 381,601 619.668.837 853
ludicra 513 573
ludificare 663
ludificari 668
luere pœnã 325
luere pœnas 558
lues amara 656
lugens 2.29
lugere 2.311
lugubris 647
lumbare 198
lumbi 198 205.310.375
lumen 451
lumina 9
luminare 9
luminaria 9
luna 279.326
lunula 778
lunulę 406.778
lupanar 642
lupanaria 716
luridus 553
lusciosus 871
luscus 61.871
lustrare 399 635.783
lustrare per ignem 482
lustrum 35
lutare 204
luter 299
luteũ ovi 196
luteus 795
lutres 299
lutum 96.204 237.356
lux 9.380.391 451
luxare 361
luxui indulgere 521
luxuria 843
luxuriabit gramine & sylvescet 221
nackent vnnd bloß 540.780
nacket 368 459.592
nadeln 182 183.629
nageln 305
nagel ein oder durchschlagen 887
nagel 860
nägel abschneiden 678
nägelein 153
nahe 682
nahe bey 349
nahrung 142 191.765
namen 812 815
narben 176 639
narr 378
narren 266
narrheit 141
närrisch 71.331 563.775
närrisch handeln 460
närrisch thun 310.774
naschmarcke 642
nase 28.401
nasenlöcher 401
nasen schnupfẽ 53
naß 121.148 731
naßmachẽ 594
naß werdẽ 725
natter 578.884
natwitet 259

NE.

Nebel 7.314 484.504 524
nebel vnnd finsterniß 21
neben 34.250 508.647
nebenbey 250
nebenin 609
nebẽwachs 468
neber 425
nechster 84 739
nechster nachbaur 802
neben 886
nehener 144
neherer 144
neidt 672.854
neiden 641 725
neidisch 56
neigen 92.403 449.791
nein 16
nein sagen 410
nemen 11.39 229.404.415 425.430.432 435.448.487 507.678.643 652
neßel 220.475 476.670
nest 672
nestlein 672
nestmachẽ 672
netz 221.286 306.490.612 755.790.845
netzlein 286 845
neun 889
neunhũdert 342
neunmal 579
neuntzig 889
new 1.332 180
newe mehr sagen 705
newer acker 408
newer wein 525 889
newe fangen 1
newes brot 663
newgefangen 333

πλανάσθαι 53.203 239. 362. 562 599. 709. 774 885
πλάνη 563
πλανηθεὶς 388
πλάνησις 53.396 493.563.885
πλανηταὶ 351 468
πλανίων 53
πλάνος 781
πλανόμενος 773
πλανῶν 773 774
πλάξ 329
πλάσις 274
πλάσμα 274
πλάσματα 563
πλάστης 273
πλαστὸν 75.473
πλατεῖα 787 721
πλάττειν 48.242 273.615
πλατὺ 89
πλατύνειν 319 846.847
πλατύνεσθαι 480 591
πλέγμα 53
πλέθρον 290
πλείων εἶναι 707
πλέκειν 483
πλεκτήνη 53
πλεονάζειν 294 489.696.698
πλεονασμὸς 698
πλεονεξία 72.863
πλευρὰ 272.624
πλευρὸν 482
πλεῦσις 852
πληγαὶ 147
πληγὴ 287.382 408.784
πληγὴ δεινὴ καὶ μεγάλη σφόδρα 287
πλήθειν 355
πλῆθος 72.142 151.159.288.289 480.696.828
πλῆθος ἐπίκοινον 30
πλῆθος καὶ ἡγεμῶνες λιθοβολοῦντες τὸν στέφανον 704
πλῆθος παρὰ τὰ ἔργα 124
πληθύνειν 241 242. 289. 501 530. 696. 698 846.847
πληθύνεσθαι 117 584.698.847
πληκτοὶ 408
πλημμελεῖν 40 47.362.773
πλημμέλημα 40
πλημμέλια 362
πλημμύρειν 47 169.786
πλὴν 32.48.157
πλήρης 354
πλήρης εἶναι 355
πλήρουν 354 882
πλήρωμα 354 411
πλήρωσις 863
πλήρωσις τῶν χιρῶν 212
πλησιασμὸς 740
πλησίον 34.740
πλήσιος 11.17.84 546
πλησμονὴ 863
πλήσσεσθαι 237 709
πλήττειν 148 381. 382. 408 473. 569. 627 776
πλινθεία 326
πλινθεῖον 326
πλινθεύειν 325
πλίνθος 325
πλινθουργεῖν 325
πλινθουργία 326
luxuriare 475
luxuriari 475 560.736
luxuriosè & insolenter abuti 668

LY.

Lyncurius 79 340
lyra 379

MA.

Macedo 322
macer 23.132
macerare 119 332.347.699 719
macerata 719
maceratū 699
maceria 91 851
maceria circūvenire 499
machęra 354
machina bellica 351
machinæ bellicæ 241.317
machinæ 226
machinamenta 856
machinamentum 125
machinari 95 142.240.334 348.409.513 702
machinas bellicas apponere 856
machinatio 161
maciare 719
macies 720
macilenti 166
macrare 719
macrere 719
macrescere 719
mactare 154 233.528.792
mactatio 18 151.792
mactator 233
mactatrix 233
macula 176 342.349
maculæ subrufę & albę 52
maculare 101 473
maculari 320
maculatū 238
maculis conspersus 77
madefacere 234 360.594.712
madefieri 725
mador 131.374
magi 41.138
magistratus 19 451 (542
magna jactare
magnalia 89
magnam curā agere 710
magna multitudo 696
magnates 19 65. 89. 107 450.696
magni æstimare 462
magnifica 89
magnificare 89 846
magnificentia 83.90.140.553
magnificè efferri 707
magnificè prędicare 26.89
magnific' 139 846
magnifieri 261
magnitudine, forma ex æquo convenire 870
magnitudo 89 90
newgepflantzt 405
newlich herfürkommen 417
newling 417
new safft vnnd krafft vberkommen 725

NI.

Nicht 20.60 63
nicht alle 304
nicht alles 304
nicht also 295
nicht dasein 582
nicht das geringste 60
nicht eilen 8
nicht eßen 539
nicht fein geschickt sein 663
nicht folgen können 555
nicht gehorchē 367
nicht genug 124
nicht größer machen 301
nicht 296.378 728
nichtigkeit 872
nichtige leichtfertigkeit 667
nichtige/närrische vnfletterey 612
nichtige vnnd vergengliche ding 213
nicht mehr 491
nicht mehr dasein 32.772
nicht mehr kōmen 323
nicht mißgebehren 481
nicht recht zugerichtet 886
nichts 16.20 32.60. 61. 136 304. 338. 342 667
nichts achtē 331 343. 665. 715
nichts dan 32
nichts gutes 534 (563
nichts werth
nichts werth sein 45.658
nicht verderbē 705
nicht vermögē 124
nit verstehn 460
nicht wert achten 55
nit wißen 774
nit wöllē 2.342
nicht zuerfüllen 721
nicht zu hauß bleiben 506
nicht zuvil 124
nicken 686
niderdruckē 834
niderfallē 316 427
niderhawē 179
niderig 126.827
niderigen 783
niderigerort 828
niderigerſein 872
niderigerſitzen 872
niderkleidt 308
niderknien 316 791
niderkommen 278
niderlag 497 658.730
niderlegen 700 791.799
niderlegt vmbzubringen 852
nidersetzen 273
nidersteigē 834

πλοῖα 483
πλοῖα ἀλιέων 623
πλοκεὺς 35
πλοκὴ 484
πλούσιοι 65.313
πλούσιος 546 763
πλούσιος καὶ εὐθυνῶν 285
πλουτεῖν 546
πλουτίζειν 546
πλουτίζεσθαι 546
πλοῦτος 8.142 148. 159. 192 546. 593. 777 785.828
πλούτων 70
πλυνεῖν 121.289 723
πλυντὴρ 289

ΠΝ.

Πνέειν 433.438
πνεῦμα 715
πνεῦμα ἐξαίρον 469
πνεῦμα μαντικὸν 7
πνεῦμα πλανήσεως 618
πνεῦμα συγκαῖον 225
πνεῦμα τοφόρος 563
πνεύμων 556
πνοὴ 436

ΠΟ.

Πόδες 145 703
ποδὸς ταρσὸς 313
πόθεν 14.16.27
πόθος καὶ ἐπιθυμία 7
ποῖ 30.42
ποιεῖν 76.285 545
ποιεῖν ἁμαρτεῖν 189
ποιεῖν σισύην 275 427
ποίημα 545
ποίησις 226
ποικιλία 577
ποικίλλειν 769
ποικίλος 577 608.867
ποιμαίνειν 739
ποιμαίνειν ἀσωτίαν 161
ποιμένες 634 739
ποιμὴν 75.426 739
ποίμνη 628
ποίμνη προβάτων 607
ποίμνια 9
ποιμνίον 393 489
ποινᾶν 558
ποινᾶσθαι 558
πόκος 96
πόλεις ἐπίκλητοι 264
πολέμαρχος 241
πολεμεῖν 333
πολεμιστὴς 17
πολέμιος 544
πόλεμος 333 439.806
πολεμοῦν 615
πολιορκεῖν 615
πολιορκεῖσθαι 273
πολιορκία 271 614
πόλιος εἶναι 854
πόλις κεχωματισμένη 879
πολιτευόμενοι 19
πολίτης 520
πολιοῦσθαι 854
πολίχνια 66
πολλάκις 11.290 768
πολλαπλασιασμὸς 698
πολλαπλασιότης 577
πόλλοις καιροῖς 551

magnitudo ej⁹ 89
magnus 89 151. 721. 785 846
magnus digit⁹ 52
magnus fieri 868
magus 319
majestas 140
major 696
majores 647 815
major esse 89 707
majus 844
mala 332
malæ 753
malæ aspectu 743
malagma imponere 730
mala Mandragoræ 118
mala studia 513
malè audire 45
maledicere 39 78. 425. 642 665.666.726
maledictio 39 667
maledictis aggredi 503
maledictus 39 370
maledictus esse 666
malefacere 742
malè habere 418
malè olere 45
malè se habere 194.280
malè tractare 455.627. 742
malè tractari 791 (742
malignus esse
malitia 454 743.840
malitiosus 202
malleare 146
malleoli 32
malleo percutiens 334
malleus 147 420.425. 888
malleus dissipans petras 559. 565
malogranatus 151.735
maltha 356
malva 355
malum, pomũ 885
malum 31.742 743
malum esse 45
malum malo rependere 854
malus, a, um 331.742
mal⁹ arbor 885
malus esse 491 742
malus evadere 331 (888
mal⁹ navis 175
malus punica 735
mamma 118 777
mammillę 118
mammæ 120
mancipare 763
mancus 664
mandatum 122 583.612.753
mandibulæ 332
manducare 77
manè 75.795
manè excitati 801
manere 12.38 122. 140.321 394.407.491 517

niemandt 304
nieren 303
nilus 94.99 795
nimmermehr verlaßen 6
nirgents 16

NO.

Noch 490 491
noch nicht 234
noch einmal nachläßen 512
noch nicht 234
noth 505.614 616.639
nothelffer 93
nöttigen 27.28 581.384
nohtpreßẽ 614
noht vnnd gefahr 157
nohturfft 604 639
nohtwendigeglegẽheit 604
nohtzüchtigen 263
nohtzwingen 522.775

NV.

Nun 31.290
nun aber 16.30
nur 753
nur allein 753
nur baldt davon machen 637
nuß 4
nutz 72.235
nutzbarkeit 72
nützen 622
nutz vnd frommen 72
nutz vnd frommen habẽ 430
nutz vnnd gutt sein 266.461
nutz vnnd zutreglich sein 782

OB.

Obenauffschwim̃en 613
ober gemach 507
obermeister 25
obersten 552 696
oberster 385 450 868
oberster vber taußent 22 868
oberster schiffherr 174
oberste spitz 826
oberst feldtherr 241
ob nicht 23
obrigkeit 19
ob schon 20

OC.

Ochozath der hoffmeister 727
ochs 22.75 789.870
ochßen 4.22
ochßẽfutter 72
ochßenmist 637
ochßẽställ 747
ochßentreiber 75

OD.

Oder nicht 16

OE.

Oel 814
oelbaum 159
oelgschir 636
oelkrug 341 636
oelkrüglein 632

OF.

Ofen 884
offenbar 9.295

πόλος

πόλος 615
πόλτος 397
πολυάμπελος 316
πολυέλεος 696
πολυκτήμων 763
πολύμιτος 577
πολυν χρόνον 647
πολυπληθεία 140
πολυπλοκὴ 602
πολυπορία 194
πολὺς εἶναι 774
πολὺς τῇ ἰσχύϊ 846
πολυτέλεια 47 194
πολυτιμία 312
πολυτιμία τοῦ βίου 73
πολυχρόνιος 285
πολυχρόνιος εἶναι 37
πολυώδινος 370
πολυωρεῖν 710
πόμα 360.842
πομπαγωγορηγεῖν 632
πονεῖν 194.517
πονηρία 742
πονηρὸς 532 742
πονηρὸς εἶναι 280 742
πόνος 195.248 528
πορεία 145.415
πορεύεσθαι 100 144. 259. 398 448
πορεύθητε 259
πορεύου 259
πόρευσις 324
πόρθησις 102
πορίζεσθαι 253
πόρισμος 118
πορνεία 164
πορνεῖον 642
πορνεύειν 164 376
πορνεύων 649
πόρνη 164.649
πορνοκόπος 160
πόρνος 649
πόρος 118.311
πόρρω 647
πόρρω ἀπεῖναι 395
πορφύρα 36
πορφυρίδι περιβεβλημένοι 879
πορφυρίτης 51
πόσαι εἰσὶν 305 346
ποσάκις 305
ποσαπλῶς 305
ποσειδεὼν 234 844
ποσὶν παίζειν 241
πόσις 360.842
ποταμοὶ 33.391 398
ποταμὸς 245 391.401
πότε 375
ποτήρια χρυσᾶ 302
ποτήριον 75.295
ποτίζειν 103
πότος 360.842
ποῦ 15.16.42
ποῦ εἶ, εἰσὶν, ἐστὶν 14
ποῦ αὐτὸς 14
ποῦς 307.703

ΠΡ.

Πρᾶμα 116
πρᾶγμα ἀδιάλυτον 628
πραΐς 523
πραότης 523
πρασία 84.407 537
πράσις 354.410 771
πράττειν 578 640
πραϋθυμία 745
πρέπει 7
πρέπειν 245
manè sub aurora & ante lucem surgere 794
manè surgere 801
maniam simulare 141
manibus plaudere 473
manica 638
manicæ 167 514
manifestare 45 252. 269. 815
manifestari 693
manifestè 45
manifestè lucem præbere 269
manifestum 9
manifestus esse 737
manipuli 609
manipulus 21 372.519. 670 698
manna 358
mansio 335.363 459
mansiones 391 393
mãsuefieri 800
mansueti 705
mansuetudo 523
mansuetus 523
mantile 639
manubria 449
manubriũ 271
manu dominari 708
manum & digitos extendere 608
manum rejicere 387
manum quam vidisti 249
manum remittere 745
manum retrahere 417
manus 212 249.823
manus cõstringere 473
manus duæ tabularum 251
man⁹ extra castra 249
manus laqueorum 251
manus petræ 250
man⁹ solij, sellæ, sedis 251
manuum complicatio 175
marcere 45 360.719
marcessere 247
marcidum reddere 247.743
marcor 114 353.365
mare 250.260
mare junci 260
mare mortuũ 848
mare rubrum 453
margo 308 784.862
mariscæ 45
maritare 62
maritata 68 69
maritima 355
maritimus 184
maritus 17.68
marmor 51 842
mars 70.88
marsupiũ 299 375
maritus 1.844
martyr 502
marum 349
mas 160
offenbaren 100 181. 252. 569 537. 600. 665 724 815
offenbahrlich liecht machen 269
offenbar machen 67.252
offenbarung 9
offenbar werden 252
offenbar zu erkennen geben 269
offensgrab 600
offentlich aussagen 268
offentlich verkündigen 249
offner brun 600
offt 290
offtmals 11 696.768
offt thun 118

OH.

Oheim 120 477
ohm 43
ohn 16.20.32 60.62.63.157 328
ohn allein 48
ohn anstoß 404
ohn etwas 61
ohn falsch 882
ohn gefehr 603
ohn gesellschaft 48
ohn kleider 540
ohnmacht 861
ohn mich 43
ohn schew dahin werffen 569
ohn vrsach 207
ohn wandel 882
ohn waßer sein 504
ohne weib 109
ohn wurtzel sein 841
ohr 10
ohrenbleßer 333
ohrenring 334 398.485. 486
ohrknarpel 884
ohrleplein 50 884

OL.

Oliven 428

OM.

Omeyßen 411
omeyßen mörder 336

ON.

Onychel 79 778

OP.

Opffer 154 233. 359. 361 366.457
opffern 52.154 189. 233. 384 396. 413. 427 507.528
ophir 33

OR.

Ordnen 34 259.262. 263 295. 318. 358 373. 413. 441 489.538. 552 582. 612. 683 753
ordnung 154 199. 217. 520 538.849
ordnung geben 278
orgel 379
ort 58.249 263.552
örter do strick liegen 251
örtlein 5[illegible]
ort vnd perso[illegible] 250

πρέπον 138
πρεπώδης 393
πρέσβεις 335.616 621
πρεσβεύς 324
πρεσβετής 324
πρεσβύς 285
πρεσβύτεροι 647
πρεσβύτερος, α 167
πρεσβύτης 854
πρήθειν 866
πρίαπος 70
πρίειν 97.112 607
πρίζειν 607
πρῖνος 15.22.40
πριονίζειν 112
πρίστον 96
πριών 112.439
πρὸ 482.488
προάγειν 186.559
προαγεσθαι 847
προαιρεῖν 228
προάστεια 66 112.586
προβάλλειν 278
προβάλλεσθαι 106
πρόβασις 53.145
πρόβατα 605 628.849
πρόβατα βρώσεος 18
πρόβατον 318
προβολὴ 44.475
πρόβολος 210 623
προγνώστης 253
πρόγονοι 647
προετοιμάζειν 600
προέχοντα 476
προηγεῖται 103
πρόθεσις 538.851
προθύματα ποιεῖν 413
προθυμεῖσθαι 385
προθυμία 186
πρόθυμος εἶναι 186
προθύρον 472 601.603
προϊέναι 379
προϊκα 207
προϊστασθαι 782 846 (494
προκαλεῖσθαι 109
πρόκοιτοι 104
προκοπὴ 632
προκρίνειν 56 782 (646
προλαμβάνειν
πρόληψις 161
προμάμμη 24
προμαχὼν 125
προμαχώνες 789
προνόειν 161
προνομεύειν 377 662. 766. 776
προνομὴ 377 766
προοραῖν 782
προοριζομένον 647
προοχαὶ 479
προοχὴ 476
πρόπαππος 2
προπαρασκευασμένον 647
προπετὴς 597
προπηλακιστέον 456
προπορεύειν 8 384.415
προπύλαιον 472
πρόπυλον 603
πρὸς 20.349 643
προσάγειν 52.284 431.454
πρὸς ἀνατολὰς 647
προσάπτειν 31
προσαραχθεῖς 247 (132.139
προσβάλλειν 103
προσβάλλεσθαι 106
προσβολὴ 559
πρὸς γόνατα πίπτειν 629

masculinũ 160
masculus 160
massa 72.527
massa sicuum, caricarũ aridarum 115
mater 24
mater civitatum 24
mater familias 69
mater viæ 24
matrix 24 643
matruelis 120
maturare 186
maturatio 637
maturè & diligenter aliquid facere 794
maturescere 81
maturitas 637
matuta 795
matutinus 801
maxilla 487
maxillæ 332 753
maxillares dẽtes 341
maxima vi urgere 633
maximus 89
maza 365

ME.

Me 43
mecum 44 517.518
medela 158 508.718. 744
mederi 91.744
media 345
medicamen 38
medici 744
medici iniqui 241
medicina 38 744
medietas 58
medietas noctis 18
medietas sicli 74
medio jam anno 655
meditabũdi 138
meditari 137 630.724.764 774.822.824 854.855
meditatio 137 327.855
medium 215 234.260
mediũ pectoris 187
medium punctum 662
medius, a, um 873
medulla 194 347
medulla implere 347
medulla plen⁹ 347
medullata 347
medullos⁹ 347
mel 117.396
meliora 56
melior esse 256
melis 875
melones 118
membra 273
membratim concidere 440
membrũ 440
membrũ mortuum 555
membrum virile 827
meminisse 160 582
memor esse 160
memoria 160
memoriale 237 550
memphis 152
mendacia 152

OS.

Ostern 576

OT.

Otter 602 884

PA.

Pact 388
pallast 31.38 499.144
palmen 855
palmenbaum 883
palmenzweig 867.879
pandit 162
panir auffwerffen 117
pantoffel 416
pantzer 475 875
pantzerringlein 690
papelbaum 326
papier 11 453
parabel 373
paradiß 42 585
paradißholtz/ baum / apfel 42
paren 175
par ochßen 625
partiren 215
paß 482
paurenhütte 313
paurenschinder 118
paurenvogt 118

PE.

Pech 109.166
peinigen 22 71. 505. 640 873
peitschen 381 382.408
peltz 495 804
peppe 397 664
perlein 291 334
perlein vnnd pocken im angesicht 52
persianischer bundt 291 631
persianischer hutt 502
persianische vñ türckische postroß 732.734
persier 590
person 504 102.263
peru 33
pestilentz 117 281. 338. 728
pestilentzblatter 754
pestilentzisch 220
pestilẽtzkremer 119
petschirring 182.230

PF.

Pfal 53.465 285.479
pfäl damit mã ein gezelt auffschlegt 830
pfandt 48 536.174
pfandt fordern vnd empfangen 480
pfandt nemen 173
pfanne 593 265.724
pfannkuchen 340 663
pfeben 57
pfeiffe 196.768
pfeiffen 195 425.840

προσδέχειν ἐλπίδα ἐπ' ἐλπίδα 651
προσδέχεσθαι 255 307. 346. 421 643
προσδοκία 274 846
προσεγγίζειν 384
προσενέγκειν 384
πρὸς ἐπικλώθειν 102
προσέρχεσθαι 27 95.363.384.390 596
προσεύχειν 570
προσεύχεσθαι 419
προσευχὴ 571
προσέχειν 1.58 130.159.399.461
προσήκων 138
προσήκων εἶναι 781 (283
προσήλυτος 95
πρόσθεσις 548
προσίεσθαι 470
προσιστάναι 177 328
πρόσκειμαι 115
προσκείμενα 328
προσκείμενοι 115
προσκεῖσθαι 328
προσκεφάλαια 311.695
προσκόμμα 131
προσκόμματα τιθέναι 651
προσκοπὴ 131
προσκόπτειν 382 710 (449
προσκυνεῖν 316
προσλαμβάνειν 371
προσμανίαν βιάζεσθαι 141
πρόσοδοι 245.551
πρόσοδος 53.118
προσόζειν 45
προσοχθεῖν 650
προσοχθίζειν 650 652.655
προσοχθίζεσθαι 180.652
πρόσοψις 574
προσπίπτειν 27
προσπολέμησις 27
προσῤῥαίνειν 397
πρόσῤῥηξις 559
πρόσταγμα 123 217.239.612
προστάτης 24 124.583
προστάττειν 358 612
προστιθέναι 30 263.470.538
προστιθέναι διδασκαλίαν 338
προστίθεσθαι 471
προστρίβειν 122
πρόσφατος 332 333
προσφέρειν 43 52.253.507
προσφιλὴς 120
προσχέειν 170 269
πρόσχωμα 464
πρόσωπον 28.102 106. 504. 538 574
πρόσωπον παραγγέλλειν 263
πρόσωπον πρὸς πρόσωπον 574
πρόσωπον μου, σου, αὐτοῦ, ἡμῶν ὑμῶν, αὐτῶν 575
πρόσωπον συντείνειν 264
προσωτέρω 144
προτείνειν 38
προτείχισμα 133
πρότεροι 186
πρότερον 646
πρὸς τῆς ἐχθὲς 882
προτιθέναι 34.855

mendaciū 136 296. 298. 485 838
mendax 296 298.493.838
mēdic⁹ esse 282
mens 58
mensa 47.807
mēsa regia 604
mensis 180 279
mensis honoris 6
mensis pubertatis 1
menstrua pati 120
menstruata 120 387
menstruū 387
mensura 43 345. 355. 445 852. 877
mensura & pōderis symmetria 877
mensurari 344
mente agitare 814
mente laborare 248
mentio 160
mentiri 48 296.297.298
mentis cōsternatio 860
meracum 204
mercari 771
mercator 308 456.731
mercatores pestilentes 119
mercatura 456
mercede conducere 315 858.883
mercede conducta 884
mercedem colligere 858
mercenaria 858
mercenari⁹ 519 858
merces 339 387. 533.578 859.883
mercimonium 308.536
mercurius 358
merens 519
merere 519
meretricia cella 642
meretrix 157 164.649
mergere 233
merges 519
mergulus 437 808
mergus 808
meridiari 611
meridie dormire 611
meridies 134 201.611
merum 204
mesopotamia 38.391.555
mensis 661 680
meta 345.569 722 (215
metalla eruere
metallum 352
metam & modū ponere 264
metatio 817
metatio castrorum 404
metere 659 679
metiri 344
metteta 43.560
metropolis 24
metu cōcuti 542
metuere 95.114 232. 248. 227 307. 542. 562 655. 730. 792 861

pfeiffer 195
pfeil 64.601 215 450. 695 767.889
pfeiler 5.63 295
pfeil schießen 230, 249
pfenning 690
pferdt 453
pferdtställ 36
pflantze 246
pflantzen 271 405.806.440 843
pfläntzlein 864
pflaster 38 158
pflaster auflegen 242
pflegen 460 739
pfleger 24
pflegung 832
pflocken 63 285.829
pflöck mit knöpfen 829
pflug 225 366
pflugeißen 225
pflugschar 225
pflügen 407
pfosten 23 472 314. 601. 603
pforten 314 601
pförtlein 492
pfortner 824
pfriem 182
pfropfreißlein 262.424
pful 45.72 104. 311. 453 695
pfundt 834
pfütz 45.72.84

PI.

Pillen 110
pineen 58
pißen 843
pitzel 118

PH.

Pharao 590
pherezither 587

PL.

Plag 382.784
plagen 22 71 522. 193. 261 381. 384. 418 641
plagent 261
plag vñ elendt 522.408
planeten 351
plappern 57
platte 724
platz 84 537
platzregen 113 169.450.797
plaudern 57
plauderer 57
plöcken 107
plünderey 592
plündern 56 490.500.595 424.766.808 821
plünderūg 766 809.821
plützern 118

PO.

Pochen 881
pocken 107
polieren 577 334.368.369
poliert 368 667
port 182
posaun 216 246.829. 888
posaunen 216
post Camel 59
postpferdt 229
postreuter 729
postroß 55 229
potentaten 38[illegible]

προτρέπειν 550
πρὸ τοῦ 243.359 646.647
προφασίζεσθαι 101 513
πρόφασις 513
προφέρειν 268 412. 521. 545 557.559
προφητεία λόγων 377
προφητεύειν 377 378.405
προφητὴς 377
προφῆτις 377
προφορὰ 432
προφυλακὴ 459
προχειρίζεσθαι 559
προχύειν 157
πρωΐ 75
πρωΐ ἀνατέλλων 146
πρώϊμος 59
πρωκτοὶ 237
πρῶξ 266.607
πρώτη ἡμέρα 11
πρωτόγονα βουκολίων 775
πρωτογενήματα 541
πρῶτοι 647
πρωτοστάτης 548
πρωτοτοκία 59
πρωτότοκον ποιεῖν 59
πρωτοτόκος 59
πρωτοτοκοῦσαι 504

ΠΤ.

Πταίειν 277 382
πταίρειν 171
πταρμὸς 171
πτελεὰ 119
πτέρνα 532.787
πτερνισμὸς 532
πτερὸν 4.305 620
πτεροῦσθαι 308
πτέρυγες 629
πτερύγιον 467
πτέρυξ 4.305
πτερύσσεσθαι 438
πτήσσεσθαι 542
πτίλλος 61.872
πτοεῖσθαι 232.702
πτόησις 232.702
πτόρτος 26.49
πτύειν 281
πτύελον 281
πτύξις 312
πτύξις τοῦ χαλινοῦ 737
πτύον 397
πτῶμα 14.50 93.319.565.771
πτῶμα τὸ νέκρον 55
πτῶξ 39
πτῶσις 50.123 319.382.502.555 741
πτωχεία 461
πτωχεύειν 127 282.461
πτωχοὶ 65
πτωχὸς 2.128 195.522.523

ΠΥ.

Πυανεψιὼν 53 844
πυγαὶ 237
πύγαργος 125
πυγμαῖοι 140
πυθὼ 618
πύθων 7.602
πυκνὸν 480
πυκνὸν φρύγανον 225
πυκνότης 480
πυκνότης τοῦ σκότους 18
πύλη 601
πυξίον 329.622
πυξὸς 42
πυρὰ 125
πυργίται 104
πύργοι 89
metus 96.232 274.462.702

MI.

Micare 423
mica salis, panis 765
midian 345
migrare 100 392
migratio 100
miles 318
miles classiarius 356
miles pedestris 703
militare 345 606.607
milites 696
milites & cursores 315
militia 606
milium 123
mille 22.342
mille meum 22
milliariæ 22
mina 358.445
minari 401 608
minas inferre 608
mingentem ad parietem 843
mingere 843
minima rei particula 816
minimè 23
minimè dissolvi 746
minimè natus 882
minimè perdere 705
minimum 794 816 (658
minimus 634
minimus meus digitus 658
minimus natu 534
minister 479
ministeriū 293 480
ministeriū ecclesiasticū 606
minis terreri 401
ministra 417
ministrare 293 841
minitari 165
minium 842
minor 634 658
minor esse 658
minor natu 634 658
minuere 362 658.665.679
minuere alicujus authoritatem 604
minui 354
minuta 692
minutissima particula 765
minutissimum 132
mirabile 568
mirabile esse 567
mirabilē reddere 568
mirabilem seexhibere 567
mirabilia 567
mirabilia perfectarum scientiarum 253
mirabilis 567 568
mirabiliter, mirifice agere 567
miracula 563 567
mirari 822
miris pænis afficere 567

PR.

Pracht 488
practiciern 224 240
practicken 161 732.857
pralen 516
prangen 516
pranger 289 451
predigen 405 680.759
prediger 23 650.655
predigt 681
prelat 49
preiß 140
preißen 26 146.249.393 766
present 621
president 69
preße 113
preßen 218 362.614.615
priester 49 293
priesterambt 293
priester sein 293
priesterthumb 293
priesterweihe 354
privilegirte gewonheit 123
prob 56
probieren 56 167.217.640
probirt 56
procession 145
professor 797
prophet 17.49 186
prophetin 377
prophecey 49 432
prophezey der reden 377
prophezeyē 377 378.405
proposition 181
proviandt 37 612

PS.

Psalm 485 162
psalter 309 379

PV.

Puckeln 770
punier 857
pur 159
purpur 880
purpurbindt 631
purpurfarb 36 879
purpurkleidt 704.880
purpurschneck 704
purpurvogel 436.437
pusch 826
putzscheer 163

QV.

Quaderstein 215
quartier 410
quartiermeister 570
quell 45.59 101.379.383
quellen 379 566.656.839
querholtz 479
querhöltzer 684
querpfeiff 396
quintlein 134 679

RA.

Rab 536
rach 565.583 590
rachen 192

πύργος

πύργος 89.125 271.617
πυρεῖον 230
πυρετὸς 128.645
πυρίκαυστος 867
πυρίκαυστος εἶναι 866
πυρίτης 196 641
πυρομαντία 327
πυῤῥὰ 5
πυῤῥάκης 5
πυῤῥίζουσα 5
πυῤῥίζων 5
πυῤῥοὶ 25
πύρωσις 281
πυτίναι 500
πυώδης 242

ΠΩ.

Πωλεῖν 354
πῶλος 65.505
πῶμα 309
πωρῶσις 292
πῶς 15.143

PA.

Ραβδίζειν 173
ῥάβδος 365.824 838
ῥάδαμνος 262 313
ῥαθυμῶν 693
ῥαίνειν 170.398 743
ῥάκος ἀποκαθημένης 487
ῥακώματα 686
ῥάμνος 13
ῥαντίζειν 170
ῥάντον 425
ῥάξ 428.588
ῥαπτὰ 238
ῥάπτειν 886
ῥαπτὸν 238
ῥάσσειν 442
ῥάχις 110
ῥαψῳδίαι 746

PE.

Ῥέειν 74.156.245 392. 405. 566 728.743
ῥέον 245
ῥεῦμα 145.156 728
ῥεύματα 33
ῥευματικὸν 148
ῥεῦσις 728

PH.

Ῥήγματα 74 686
ῥῆμα 21.116.357 392.598
ῥῆμα τοῦ θεοῦ 193
ῥήματα καταποντισμοῦ 62
ῥήματα κενὰ 729
ῥήματα σφαιρικὰ 829
ῥήξις φωνῆν 107
ῥήσσειν 74.223 407. 442. 580 588. 686. 725
ῥήσσεσθαι 580 757
ῥητίνι 148
ῥητορικὴ 335

PI.

Ῥιγεῖν 705
ῥῖγος 129
ῥίζα 97.841
ῥίζας βάλλειν 840
ῥιζοῦν 840
ῥὶν 401
ῥῖνες 401
ῥίνη 581
ῥίνημα τοῦ χρυσίου 73
ῥίψ 746.808
ῥίψις 808
ῥιπιστὸς 746
ῥίπος 746.808
ῥίπτειν 278.725 808.813

PO.

Ῥοὰ 735
ῥοιὰ 735
ῥοῖβδος 32
ῥοιζεῖν 398
ῥοίζημα 32
ῥοΐσκοι 735
ῥομφαῖα 566

miscere 60 346.360. 534 738
miscere fel vel venenum 470
miser 23. 128 522. 544
misera & infortunata Ninive 776
miserari 206 722
misereri 139 201.206.722 780
miser fieri 491
miseria 149 522.523.776 779
misericordia 201. 207.209 610 (722
misericordiæ
misericors 207 723
miseri & exhausti 24
missile 806 889
missilia 807
missio 806
mistio 360.335
mitigabit dolorem 91
mitigare 800 832
mitis 730
mitra 631. 86
mittere 179 564. 805.
mittere locucustas 887.
mittere palmitem ad nasum suum 163
mixtū 61. 355
mixtura 61.115 350. 360. 535
mizraim 365

MO.

Mobilis esse 395
modicè 362
modicum 362 816.831
modicum esse 665
modius 445
modo excussus 417
modulatio 163 774
modus 134.676
moechari 376
mœnia desolata 22
mœrens 813
mœrere 369
mœror 149 248
mœrore affecti 247
mœrore afficere 428. 527
mœrore affici 114, 369
mœrores 371
mola 237. 321 722
molares dentes 237
molaris dens 321
molere 236
molestare 22 323. 786
molestari 395
molestia 8. 20 243. 323. 517 878
molestia afficere 614
molestiæ & labores 8
molestiam exhibens 323 368. 614
molestiam habere 652

rächen 83.427. 726
rächer 124 726
rad 32 97.102 366
rägen 222. 394. 395
rägich vnnd auffrhürisch machen 458 494
rancken 262. 407.524.553 806
rande 89. 862
rantzion 799
rantzionen 555
rapuntzelchen 371.
rasende 477
raßeln 119.147
rast 262. 394
rath 175. 268 513.
rathen 267. 494.
rathschlag 264 268. 508
rath vnd rathgeber 267.
raub 56. 97 174. 198. 234 339. 809.
rauben 234. 500. 595. 821
rauber 56
rauberey 35. 592
rauch 545.557 659. 852.
rauchen 114. 549
rauchend 293. 545
rauchfaß 659
rauchfeng 35
raum 145 570
raupe 92. 97 260
rauschen wie das waßer 398
rautzen vnnd heißer werden 224

RE.

reben 162.407 535. 778. 806
rebenschoß 524
reblein 161.364
rebmeßer 163
rechen 79. 223
recht 217. 284 285, 295. 409 756.827.
recht anstellen 256
recht heimgesucht werden 583
rechte redliche freundtschafft halten 727
rechtsprecher 124
recht vben 427
rector 797
rede 26. 116. 357. 816
reden 116. 377 577. 785. 855
redkunst 335
redliche leut 25
redner 335
referendarius 160
refier 300. 415
regel 217
regen 352. 862
regen geben 113 799
regwogen 692
regiment 92
regieren 356
regierung 175
registrator 160
rehbock 163
reich 313. 356 374. 546. 685. 761 763.767

ρωμφαῖα 250
ῥέος 728
ῥοπὴ 572.705 794.831
ῥόπαλον 559

ΡΥ.

Ρύαξ 244.383 568.713
ῥύειν 74.156 198. 383. 424 443.570
ῥύεσθαι 555 556
ῥυπαίνεσθαι 238 353
ῥυπαρὰ 270
ῥυπαρὸν 238
ῥηπαρὸς 77.303
ῥύπον 270
ῥύπος 161
ῥύπτειν 455
ῥύσις 713
ῥυτίδες λιπαρίας 566
ῥυτιδοῦσθαι 547

ΡΩ.

Ῥῶγες 428
ῥώξ 428.588
ῥώψ 746

ΣΑ.

Σαβᾶ 447
σαβακοὶ 447
σαββατίζειν 772
σάββατον 772
σαβοὶ 447
σαγήνη 221 306
σαγηνεύειν 276
σάγματα 317
σαίνειν 198.298
σαίρειν 574
σάκκος 299
σαλεύειν 212.392
σαλεύεσθαι 183 347. 394, 395 398
σάλος 348,393 469
σάλος θαλάσσης 166
σάλπιγξ 216 829
σανιδώματα 42
σανίδωσις 39.849
σανίς 129
σαπρία 46.96
σαπριεῖσθαι 45
σαπρίζειν 45
σαπρῶν 301
σάπφειρος 79 474
σάρδιος 79
σαρδόνυξ 5
σαρκικὸς 81
σαρκινὸς 81
σὰρξ 81
σατράπαι 476
σαῦρα 201.298
σαφεῖν 45
σαφηνίζειν 45
σαφῶς 45

ΣΒ.

Σβεννύειν 289
σβεννύναι 131 408.441
σβεννῦσθαι 289

ΣΕ.

Σὲ 43
σέβειν 140.277
σέβεσθαι 139
σείειν 108.393
σειρὰ 348
σειραὶ 167
σεισμὸς 469
σελήνη 279
σελίδες 129
σεμίδαλις 185 465
σεπτέμβριος 44
σεραφεὶμ 867

ΣΗ.

Σημασία 471
σημεῖον 9.43.117 230.414
σημεῖον μεγαλυνθεῖν, ἀνιστάναι 117

molimen 161
moliri 409.94 513
mollescere 730
molliri 730
mollis 730
mollities 730
momentanea 705
momentū 794 705. 831
momentanea 705
monachus 49
monarcha 22 655
monedula 535
monere 155
monile 195.306 602.626.697 857
monilia 193 220.406.633 692. 840
monilia aurea 874
monitoriū 237
monoceros 695
monoculus 61
mons 151. 152
mons eminens 825
mons indictionis 265
monstrare 693
monstrari 693
montana 152
monticuli 86
monticulosi 86
monumentum 160. 645
moram facere 345
morari 12. 82 345. 372
Morbidū 664
morbidus 23
morbo consumi 165
morbosus 23
morbus 120 195. 319
morbus ilium 193
morb⁹ opisthotonicus 657
morbus regius 645
mordere 435
mori 62. 94 129. 150. 244 284.350. 792
mors 102. 237 281. 350. 718
morsus hominum 414
morsus serpentis 657
mortalis 197
mortarium 121 321
morte dignus 65
morti addictus 350
morti adjudicare 627
mortificatio 302
morus baccifera 59
mos 37. 116. 133
moschus 81
moses 371
mos receptus, lege sancitus 123
motare 386 514. 839
motio 393
motus 469.761
motu violento à se depellere 888
movere 157 213. 222. 230 278. 348. 386 393. 839

reichen 381 403. 553
reichmachen 546
reich sein 288 546
reichstag 264
reichthum 8 142.192. 546 732.737. 785 829
reichthumb erhalten 847
reich vnd selig 41.785.
reich vnd selig machen 41
reich werden 548
reiff 206. 234 314 659
reiffen 81
reihe 235.849 874
reihen 228
rein 80.552
reinen 85
reiner purlauter bronn 45
reingeschlagen goldt 562
reinigen 75.80 167.234. 368 399. 463. 610 666. 648
reinigkeit 80
reinigung 234 314.706
reinstein setzen 85
reiß 26. 49 524
reißen 71.190 234 368.407 442.455.669 686.757.764
reißen vnnd schlagen 67
reißholtz 746
reißig 678.778 799
reißlein 262
reitzen 415
remißion 557
rencken 514
rennplatz 499
rennschiff 619
retractirn 391
rezel 190. 814
retzel auffgebē 181
reuchern 396 659
reutter 561. 728
reutter 593
reutter oberstē 69
reyß 145. 415
reyßigzeug 453 732

RI.

Richten 124 571. 582. 535 726. 877. 887
richten nach dem die augē sehen 694
richter 124 571. 726
richtigkeit 409 656. 883
richtschnur 27 217. 651
riebbratten 787. 804. 805
riechen 726 727
riedgraß 11.453
riegel 49. 78 416
riemen 784
rieß 525. 744
rießen 419.721 744
rinde 678
rindt 789
rindvihe 75
ring 182. 189 229. 230.234 486. 849

σημειοῦσθαι 230
σημειοφόρος 414
σήπειν 138
σήπεσθαι 45.353 365.455
σὴς 457
σῆψις 46 365 564

ΣΙ.

Σιαλίζειν 281
σιβύνη 209
σιγᾶν 121.129 130. 149. 224 226
σιγὴ 121.129 130.225.226
σίδηρος 77
σίκερα 802
σίκλος 833
σινδὼν 451
σιρίγμος 32
σιρὸς 39
σιτίζειν 18.76
σίτιον 18.77 157
σιτισθεὶς 3
σιτοβολὼν 110
σιτομέτριον 116
σῖτος 64.77.117 669
σιτοφυλακεῖα 3 29.96
σιωπᾶν 121 130. 149. 224 226
σιωπὴ 121.225

ΣΚ.

Σκαλεύειν 847
σκαλίζειν 847
σκάμμα 105
σκάνδαλον 277 319.554.131
σκελίζειν 668
σκελετὸς 24
σκεπάζειν 413 576.846
σκεπᾶν 309
σκέπαρνον 98
σκέπασμα 363
σκεπαστὴς 93
σκεῦος 171.302
σκέψις 571
σκηναὶ 6
σκηνὴ 6.393
σκηνοῦν σκήνην 6
σκήνωμα 205 280.802
σκηνώματα 6
σκῆπτρον 767
σκιάζειν 212
σκιογραφία 64
σκιροφοριὼν 844
σκληρύνειν 689
σκληροκαρδία 107
σκληρὸν εἶναι 280
σκληρὸς 44.266 460.591.688
σκληρότης 169 689
σκόλιμος 133 182
σκολιὸς σκολιος 150
σκολιότης 108
σκολόπαξ 80
σκόλοψ 465 830
σκοποὶ 571
σκοπὸς 406
σκοπτικοὶ 874
σκορπίζειν 154
σκοτᾶν 226
σκοτινὸς 31
σκότος 226
σκοτοῦν 794
σκοτοῦσθαι 647
σκυθρωπάζειν 647
σκυθρωποὶ 166 247.408
σκῦλα 198
σκυλᾶν 808
σκυλεύειν 96 423. 595. 643 808.
moveri 158.347 348. 352.394 572.728

MU.

Mucere 719
mucescere 353 719
mucidus 426
mucilago 353
mucor 353
mucro 182
mucus 353
mugire 611
mula 585
mulcere 357
mulcta 426 525
mulctare 525
mulctralia 501
mulgere 394 440
mulier 16. 17
mulieres 29
mulier pariens 259
mulier pulchra aspectu 694
multa cura dignari 710
multæ misericordiæ 696
multiplicare 241. 242. 289 382. 501. 530 696. 698. 839 846. 847
multiplicari 117. 698. 814 847
multiplicatio 898
multiplicitas 577.
multis liciis textus 577
multis temporibus 551
multis vicibus 579
multidunis coilo 264
multitudo 142 151. 159. 288 480.696.698 706. 828
multitudo purpurata lapidans Stephanum 704
multum 696 698
multus 289 721.785.846
muit' esse 696 698. 774
mulus 257.585 732
mundare 76.80 135.189.234
mundicies 235
mundus 61. 159
mundus muliebris 369
munera 807
munerare 791
munura sumere 708
mungere 349
municeps 520
munificentia 386
munificum domum 716
munificus 385
munificus esse
munimentum 364. 617
munire 25. 73 106.173. 450 458. 461.526 846. 850. 881
munita 73
munitio 56. 58 73. 133. 144. 364.451.464. 486.526. 617 639
ringen 3.508
ringern 658 665. 679
ringlein 686
rings vm̄ 442
rinne 84.85 768
riß 50. 88. 428 468.543.603 675
ritterschaft 593
ritz 50. 88.543

RO.

Rock 326.345 363. 505. 639
rocken 570
rogken 77. 310
rohefleisch 391
römischer lāds knecht 287
rhor 4. 104 503. 671
rhordumel 643
rhöricht 4
rhörlein 671
rhot 192
rhöt 865
rother marmel mit weiß eingesprengt 51
rhötlicht 5.371
rhotmachen 5
rohteröck 879
rhote roß 25
rhotscheinen 5
rohtschimel 25 867
rohe sein 5
roht werden 5
roll 102
ropfen 63
rosinen 717
roß 71. 728
roßstell 36
roß vnd wagē zu hauff 728
rösten 699
rostpfañe 724
rott Landsknecht 287
rottweiß 92
rottweiß vberfallen 88
rotz 353

RV.

Rubin 5. 79 320
rubrick 842
rucken 84. 92 93. 801
rückling 13
rudeln 231
ruffen 28. 147 166. 390 634
ruffen vnnd schreyen 580 717. 798
ruhe 394. 700 801. 824
ruhen 78.121 324.623.700 705.772.790 832.800
ruhe schaffen 832
ruhetag 832
ruhm 140.146
rühmen 83. 331
rühmen vnnd preißen 883
ruhmretig 83 331
ruhmrettige leut 135. 338
rundel 535 629
runde thal 778
runde wort 829
rundt machen 829
rund vnd herrlich sein/ werden ꝛc. 829
ruß 353. 557
rüsten 109 178. 197. 728

σκυλεύειν τὴν ψυχὴν 644
σκυμναὶ 95
σκυμνὸς 95
σκυτάλη 570
σκύτος 93.648
σκύφος λεοντίσκος 314
σκώληξ 879
σκῶλος 277.319

ΣΜ.

Σμᾶν 666
σμάραγδος 79
σμαραγδινὸς 51
σμεῖν 666
σμῆγμα 80 369
σμήχειν 666
σμικρύνειν 679
σμίλαξ 42
σμύρνα 349
σμώδιξ 176

ΣΟ.

Σοφία 193
σοφίζειν 193
σοφίζεσθαι 193
σόφοι 41.69.138
σόφος 193
σόφος εἶναι 193

ΣΠ.

σπάδιξ 867
σπάδων 476
σπαίειν 63
σπάλακες 213
σπαργανίζειν 230
σπάρτη 602
σπαρτίον 650
σπᾶσθαι 368
σπείρειν 170.562
σπειρώμενα 170
σπένδειν 413
σπέρμα 170 407
σπερματίζειν 170
σπερματίζων 87
σπεύδειν 8.51.123 212.347
σπήλαιον 9.35 363.424.468
σπιθαμαῖοι 104
σπιθαμὴ 171
σπιθαμῆς τὸ μῆκος αὐτῆς 104
σπινθὴρ 293.423 765
σπινθηρίζειν 146 423
σπλαγχνὰ 556
σπλὴν 556
σποδὸς 33.135
σποδοῦν 135
σπονδεῖα φιαλῶν 689
σπονδῆ 80
σπονδύλια 203
σπονδύλιον 320
σπουδάζειν 51.212
σπούδασμα 345
σπουδὴ 71
σπυρὶς 120

ΣΤ.

Σαγὼν 128.405
στάδιον 77
στάζειν 128.440
στάθμη 27
σταθμίζειν 572 833
σταθμὸς 156.271 415. 421. 572 603
σταῖς 72.73
στακτὴ 6.406
σταλαγμὸς 128
σταλάζειν 405
στάμνος 75
στασιάζειν 421
στασιαστὴς 422
στασιμὸς 24
στάσιν καὶ μάχην 103
σταυροῦν 878
σταφίδες 247
στάχυς 357.767
στεὰρ 193
στεγάζειν 683
στέγη 309
στέγος 88
munitiones 178. 182. 461
munitiora 618
munus 339 359.441. 480 791. 798. 803
munus diurnũ 817
munus plus amplius residuum 790
muratus 73
murenulæ 305 486
muria 369
murmurare 137 330. 629. 704 850
murmuratio 137. 330
murus 89. 236 749
murus concisus 223
mus 505
mus araneus 28. 297
musca 154
mussitare 137 704. 851
mussitatio 137
mustela 194 297
mustum 282 525. 889
mutabilis 197 200. 819
mutabilis esse 819
mutabilitas 197
mutare 195 196. 261. 48 818. 819
mutare animũ 254
mutare sententiam 819
mutare vestes 819
mutari 649
mutatio 150
mutatoriæ vestes 819
mutilare 223 349.492. 678
mutilatũ 664
mutilum 664
mutire 222
mutuare 481
mutua relatio 520. 643
mutuari 480
mutui remissio septimo quovis anno 813
mutuo accipere 328
mutuo complecti 336
mutuo dare 328. 433. 481
mutuo petere 480
mutuo se complecti 803
mutuo se derelinquere 585
mutuo sese accipere 328
mutuo se spectare 693
mutus 21
mutuum 435
mutuum petere 763

MY.

Mygale 297
myrias 697
myrica sylvestris 544
myrrha 349 370
myrtus 139
mystax 862
mysteriũ 172 451

NA.

Nabal 72
nablium 379
rüstkammern 880
rüstung 475
rutte 190. 404

SA.

Saal 31
sach 116. 125 726. 598
sack 299. 375 864
safran 370
safft 131.525
safftig 332
sagen 474
salat 371
salb 372. 453 573. 844
salben 61. 371 453
salbung 372
salniter 443
saltz 355
saltzen 355
samen 170.407
samenbringen 170
samen entpfangen 170.
sam̃eln 5. 29 34.62.306.308 470. 489. 512 519
samptlich 255
sand 184. 527
sanfftmuth 523
sanftmütig 463 523. 730
sanft vnd wolthun 357
saphir 79. 474
sarepta 640
sarg 39
satt 350. 87
satteln 177
satmachen 845
saturon 476
sattwerden 157
satz 790
satzung 217
saubern 237
sauberung 235
sauffbrüd 447
saugẽ 262.519
saum 620.450
saur 369. 454 825
saursehen 292 369. 504
saurteig 845 203
saw 188

SC.

schacht 425 564. 783
schaden 14 398. 581
schadenfroh sein 208
schaden thun 280
schaden zufügen 525. 776
schadhafftig 664
schaff 605. 628 690. 722
schaffhürte 9. 91
schäflein 690
schaffstell 9.183 300. 393
schaff vnd ziegen vihe 849
schaffen 76 253
schaffen machẽ 512
schaffen wöllẽ 262
schafft 280
schale 75. 86 101. 571. 473 601.831
schall 888
schallen 855
scham 55. 402 561. 562. 767 790.843
schamroht 410
schamroht wer

στεῖρος 102
στείφος 174
στέλεχος 53.97 280
στεναγμὸς 27.28 151.377.390
στενάζειν 8.27.28 137. 377. 390 473
στενάχειν 8.27.28
στενάχεσθαι 8
στένειν 8.137.418
στενὸς 13.14.760
στενῶν 218
στενοχωρεῖν 178 273.418
στερεὰ 196
στερεῖν 359
στερεῖσθαι, ἀπὸ τῆς ἐπιθυμίας 158
στερενῶν 355
στερέωμα 465
στεροπὴ 56
στεφάνη 168.399
στέφανος 321 399
στηθοδεσμίδος 692
στῆθος 401
στῆλαι 63.271
στήλωμα 271
στήριγμα ἄρτου 404
στηρίζειν 467 561. 653. 823 881
στηρίζεσθαι 471
στύβη ἐγχρέειν 268
στίβος 134
στίγμα 425.673
στίλβειν 103.155 423
στόα, αι 21
στοιβὴ 91
στολὴ 47.198
στολὴ βασιλικὴ 158
στόμα 565
στόμα ἀνεωγμένον 601
στόμα εἰς στόμα 565
στόμα κατὰ στόμα 565
στοχάζεσθαι 402
στραγγαλεῖν 208
στραγγαλιαὶ 4
στρατηγοὶ 450
στρατόπεθον 205
στρέπτα ἐπὶ κρασπέδων τῶν περιβολαίων 90
στρέφειν 150.225 573
στρεφλῶν 601
στρόβειν 71
στροβιλεῖν 169
στρόβιλοι 58
στρόβιλος 102.161 417
στρουθοκάμηλος 209
στρῶμα 290
στρώματα 14
στρωννύειν 272
στύλοι 63
στύλος 220.280
στυπεῖον 229.417
στυφότης 144

ΣΥ.

Σὺ 29
συγγένεια 120
συγγενὴς 11.120
συγγράφειν 582
συγκαθεύδειν 52
συγκαίειν 128
συγκαίεσθαι 204 429
συγκαλεῖν 166
συγκαλύπτειν 92 475
συγκαταφάγειν 2
συγκλᾶν 90
συγκλείειν 273 450
συγκλεισμὸς 206 450
συγκλησία 264
συγκλονεῖσθαι 108
nablum 379
nancisci 671
nani 104
nardus 429
nare 852
nares 401
naris 401
narrare 474 855. 883
narrare fabulationes 783
natare 852
nasci 626. 258
naso suspendere 53
naso suspenso subsannare 337
nassa 430
nasus 28. 401
natale solum 296
nates 237. 561 597.790. 799 843
natio 94
nativitas 259
natrix 884
natum 259
natus 153. 258
natus domi 258
nauclerus 174
naves 27. 483
naves contabulatæ 329
navigia piscatoria 623
navigia vectoria 483
navigiorũ alæ & pinnulę 623
nausea 108 158. 167
nauseare 107
nazaræus 399

NE.

Ne 20. 23. 60 63. 359. 558
ne fortè 8
nebulæ 7. 314 484. 504. 524 542. 644
nec 23
necessaria 47 604. 765
necessitas 157 164. 615. 639
necromantia 330
nectere 21. 483 601
nefandum scelus 61
ne forte 558
negare 298
negligens 503
negligẽtia 394
negligens esse 376
negligere 343 362. 510. 663 665 (535
negotiari 456
negotiatio 456 536. 731
negotiator 731
negotium 116 433. 854
nemo 304
nemus 40. 225
nepos 64. 408
neptis 408
nequam 477
nequam homines 266
nequando 346 558
neque 16. 63
nequitia 266
nequit recipere 155.
nere 235. 791
nervi 99. 286
nervos incidere 541
nervus 98. 150 286. 827
nervus ferreus 99
den 55
schand 46. 132 561. 720. 796 843
schand anthun 46
schandfleck 342
schandfleck anhengen 142
schand vnd tugenstadt 296
schand vnnd schmach 157
schandt vnnd spott 55. 91. 131 132. 664
schandt vnnd spott anthun 304
schand treiben 236
schantz 364 486
schantzen 192
schantzgraben 122
schären 96. 100 470. 676. 684
schärerey 676
scharmützel 122
scharpff 178 231. 347
scharpff sein 178
scharren 72 109
scharrhauß 72
schatte 624
schatticht 484 613. 742
schattirung 64
schatz 24. 79 106. 211. 531
schatzen 538 582
schatzkam̃er 34. 79. 106. 461
schatzmeister 96. 636
schätzsamlen 34
schatzung 525
schauffel 265
schaum 678
schawen 693 835. 873
schebicht 443 82
scheffel 825
scheflin 208 806
scheibe 3. 101
scheide 93. 388
scheiden 137 567
scheidung 49
scheidwand 91
scheidweg 5. 92
schein 451
scheinen 9. 146 155. 380
schein von sich geben 146. 380
schellen 579 580. 623
schelmische gesprech 804
schelmstück 161
scheltwort 90 108
schemen 103
schencke 832
schenckel 318 767. 784. 786
schencken 103 154. 396. 441 528. 646. 791
schenden 90 209. 222. 663 775. 831. 666 726
scherpffe deß schwerdts 566
scherfen 129 334 820
schertzen 719 750. 853
schewen 55. 95 277. 522. 528

συγκλώθειν 601
συγκόπτειν 132 230. 322. 410 419.676
συγκόπτειν τὸ δέρμα 428
σύγκρασις 452
συγκρίνειν 593 603
συγκροτεῖν 473
συγχαίρειν 179
συγχεῖν 61.62
συγχύειν 75
συγχυσις 46 55.141.301
σύγχυσις τῶν γλωσσῶν 61
συζεύξεις 803
συνιέναι 10.175 858
συνιστάναι 582 649
συκάμινος 834
συκὴ 871
συκοφαντεῖν 101
συλεῖν 63
συλεύειν 96
συλλαμβάνειν 111 151. 183. 276 669.803.881
συλλαμβάνεσθαι 429
συλλέγειν 62 692
συλλεγμένον 30
συλλυπεῖσθαι 392
συμβαίνειν 683
συμβάλλειν 264
συμβάλλεσθαι 157
σύμβαν 8
συμβαστάζειν 462
συμβῆναι ποιεῖν 680
συμβιβάζειν 31 278
σύμβλημα 115
συμβοᾶν 166
συμβολοκοπῶν 160
συμβουλεύειν 268
συμβουλὸς 267
συμμετρία 207
συμμιγνύειν 175
συμμιγνύναι 61
συμπαραλαμβάνειν 470
συμπάσχειν 201
συμπεραίνειν 676
συμπίπτειν 595
συμπλάττειν 48
συμπλέκειν 101 103. 175. 601 864
συμπλέκεσθαι 864
συμποδίζειν 316 702
συμπορεύεσθαι 578
συμποροῦν 561
συμπορπεῖν 769
σύμπτομα 656
συμφορεῖν 62
συμφρύγειν 223
συμφυτὸς 73
συμφωνεῖν 245
σὺν 20.44.49
συνάγειν 29.34 72. 91. 118. 210 306. 395. 470 554. 594. 649 680.692
συνάγεσθαι 264 651.660.861
συνάγεσθαι ὥσπερ οἱ ἰχθύες 117
συναγελάζειν 372
συναγωγὴ 30.66 264.452.681
συναθροίζειν 142 644
συνανάμιξις 176
συναναφύρεσθαι 585
συναντᾶν 554 555. 646. 680 683
συνάντημα 382
συνάντησις 690
συναπολλύσθαι 470
nervus qui se dimovit 435
netum 235
neutiquã 60.63
nexum 235
nexus 484. 638. 641

NI.

Nidi 672
nidificare 672
nidulari 672
nidulus 672
nidus 672
nigella 677
niger, a. 795
niger & obscurus apparere 794
nigredo 553.648
nigredo tenebrarum 18
nigricare 794
nigror 553
nigrum reddere 790
nihil 20.32. 60 304. 342
nihili facere 343. 665
nihili fieri 45
nihili habere 331 (563
nihili homo
nihilitas 667
nihilum 16. 20 32. 61. 136. 342.667.794
nil 60
nil nisi 32
nil non tentare ut victoriam quis obtineat 601
nilus 94. 795
nimbus 169
nimia magnitudo 779
nimis 698.
nisi 32. 62. 298 328. 330
nisus 28. 437
nitere 103. 617
nitescere 617
niti 210. 466 823
nitidus 617
nitor 548
nitrum 443
niveum colorẽ referre 803
nix 803
nix acervatim & cũ impetu descẽdẽs 697

NO.

Nobiscum 44
nocumentum 398
noctu 26
noctua 202. 295. 437
nodi 770
nodi lini 86
noduli 86
nodus & redimiculum 768
nodus Gordius 628
nolle 2. 342
nomen 812.815
nomen imponere 680
nomen meum, tuum, ejus, eorum 812
nomina 812
nomina illorum 812
nominare 680
nominatim vocare 425
nominat⁹ 680 681
nomine cognominare 307
nomine vocare 307 (328
non 16. 60. 63
nonaginta 889
nõ aliquid 342
861
schewer 3. 29 36. 96. 101
scheußlich 365
schicken. 805
schielendt 61
schießen 569 668, 733
schiff 27
schiffsegel 623
schiffseyl 355
schild 299. 630
schildwach 817
schimmern 103 146. 423
schimpff vnnd spott 41
schimel 353
schimlicht 25
schinbein 767 786
schinden vnnd schaben 862
schindhundt 876
schlachten 18 154. 250. 792
schlachtbanck 151
schlachtmeßer 197
schlaff 284
schlaffen 284 799. 394
schlafftammer 180. 272
schlagen 147 173. 193. 318 382. 384. 410 421. 473. 561 627. 640. 643 707. 728. 776 886
schlam 254
schlangen 51 402. 578. 593 602. 636
schlangenayr 637
schlangkerirn vmhgehn 684
schlauch 393
schleirtuch 220 329
schlemmer 160
schleppen 455 470. 627
schleudern 668
schlichtbeyl 98
schlipfferich 77 199
schloß 38. 58 527
schloßen 206
schlottern 158
schlummern 376 708
schlundt 191
schmach 90 125. 222. 654 663. 796
schmaltz 193 573
schmecken 239 726
schmeicheln 198
schmeltzen 74 272. 398. 440 640
schmertz 8. 102 120. 141. 195 223. 248. 287 352. 388. 454 528. 575. 702 761
schmieden 224 273. 334
schmieren 453
schmicke 557
schmücken 139 298. 515. 552 556. 829
schne 804
schnecken 133 330
schneck 201 260
schneiden 97 752
schnel 186

συνάπτειν 10.31 115. 175. 421 554. 680. 683
συνάφεια 657
συνδέειν 21.115 574.692
συνδειπνεῖν 77
συνδεσμὸς 348
συνδυάζειν 175
συνέδρια 30
συνέδριον 452
συνείδησις 388
συνείρειν 166 175
συνεπισκέπτειν 582
συνέρχεσθαι 94 646
σύνεσις 54.388
συνέχεια 849
συνέχειν 12.601 675
συνέχειν 14
συνηγορεῖν 571
συνηθεία 37 116
συνθλᾶν 90.351 441.580
συνθρύπτειν 595 604
συνιέναι 10.175 858
συνιστάναι 582 649
συνοδικὴ σελήνη 309
σύνοδος 112 309
συνοικεῖν 95 154
συνοικῆσαι 67 68
συνοικία 66
συνοικίζειν 95 154
συνοικοῦσα 69
συνουσία 209 264.452
σύνταγμα 100 452
σύνταξις 37
συνταράττειν 580 865
συντάττειν 582
συντέλεια 302 303.411
συντελεῖν 106 301.354.411
συντελεῖσθαι 300
συντετριμμένον 126
συντήκεσθαι 74
σύντηξις 114
συντιθέναι 413
συντομία 231
συντρέμειν 183
συντρίβειν 90 110. 126. 132 138. 143. 146 152. 158. 301 412. 419. 441 580.595.845
συντρίβεσθαι 126
σύντριμμα 581
σύντριψις 126
συρία 38
σύριγξ 768
σύρειν 455
συρικτὴς 195
συρισὶ 38
συρίττειν 577
σύρνια 15
σύρος 38
συρράπτειν 850
συσκευάζειν 76
συσμὰς 861
συσσᾶν 308
συσσᾶσθαι 306
συσσείειν 126 146. 230. 562 760
σύσσημον 414
συσσιτία 176
σύστασις τῶν ὑδάτων 229
συστέλλειν 47
συστρέφειν 306 601
συστροφὴ 452
συσφίγγειν 675
non ambulabitis recti. 716
non amplius 491
non amplius esse 772
non ascendere ad rupturam collapsam 592
non attendere 376
non bonus 534
non comedere 539
non cõpetit 6
non constringi 757
non debito modo confectus ac propterea inutilis 886
non decenter compositus esse 663
non derelinquere 311
nondum 243
nondum plene assum 391
non ego tamen 16
non est 16
non est dimissio in die belli 807 (293
non expirabit
non facere abortum 481
non fermentatum 365
nongenta 342
non idone⁹ 658
non intelligere 460
non invenire sufficientiam 124
non juvi nec juvit me 434
non lævare aut polire faciem 697
nonne 16
non obcæcabitur 293
non observatus 591
non obtemperare 367
non omnia 304
non omnis 304
non præterire sed opem ferre 497
non properare 8
non satum 793
non sic 295
non steterunt in solido fundamento 592
non sufficienter 124
non sunt 16
non velle 342
non unà versari 506
non unum 11
nonus, a. 889
norma 27. 217 651
nos 27. 43
nosci 264
nosse 252.409 559
nosse mentem domini 877
nota 293. 410
nota impressa 639
notare 230
notificare 252
notum esse 252
notum facere 252
notũ fieri 252
notus ventus 646
667.750
schneller todt 281
schnitte 569
schnitzwerck 669. 735
schön 416.617
schonen 227 359
schönheit 268 304. 343. 829
schon außerlesene jungfrawen 693
schön gestickte kleider 752
schöpffen 228 759
schöpffkanne 636
schornstein 35
schoß 192. 215
schoßende gerste 1
schößerling 468
schragenholtz 125
schrecken 15 60.71.96.177 195. 702. 731
schreiben 216
schreiber 216 474
schreibfeder 885
schreibtaffel 329
schreyen 28 550.629.680 785
schreyhalß 510
schreyen wie ein esel 390
schritt 41
schröcklich 15 542
schröckliche finsterniß 770
schuhe 416
schüler 65
schulherr 797
schuld 40.174 435.430
schuldtfodern 384
schupen 52
schupẽharnisch 690
schüßelein 86
schutz 107.213 623
schützen 69
schwachheit 120 195. 200 319. 529
schwach sein 126. 193. 195 319.323.361
schwach werden 232. 347 556. 739
schwader reutter 88
schwager 232 246
schwägerschafft 120 230.727
schwalb 453
schwã 437.723
schwanger 151 503
schwängern 481
schwãtz 20.163
schwartz 794
schwartzerkümmel 677
schwartzkunst 330
schwatzen 637 855
schweehen 465 556.743.749 799
schweher 202 231
schwehr 289 688

ΣΦ.
Σφαγὴ 151.154 658
σφάζειν 154.822
σφαιδρότης 179
σφαῖρα 102 181.292.829
σφαιρίδιον 215
σφαιροειδὲς 211
σφαίρωμα 669 829
σφαιρώτηρ 314
σφαιρώτηρ ὁ ἱμὰς ὑποδήματος 866
σφακελίζειν 301
σφαλερὸς 77
σφάλλειν 407
σφάλλεσθαι 178
σφάττειν 154
σφενδαμνὸς 38
σφενδονεῖν 668
σφενδόνη 265
σφενδονῆται 669
σφήνουν 416
σφίγγεσθαι 882
σφόδρα 342
σφόδρος 44
σφραγὶς 182.230
σφύρα 420 425
σφύρα κόπτων πέτρας 565
σφυραί 32
σφυρὸν 146

ΣΧ.
Σχεδιὰ 116
σχεῖν 11.12
σχῆμα 676
σχίζειν 74.97 215.569
σχίσις 133.178
σχίσις 50.133
σχισμαὶ 178
σχισμὴ 50.424
σχισμὸς 50
σχοινίον 174.428
σχοίνισμα 174
σχοῖνος 4.174 178
σχοινὰν 4.453
σχολάζειν 693

ΣΩ.
Σώζειν 356.423 555. 556. 569 600.846
σώζεσθαι 356
σώζων 570
σωλαὶ 85
σωλὴ 767
σῶμα 84.93.94
σωρεύειν 229
σωρὸς 91.101 878
σωρὸς τῶν λίθων 704
σωτὴρ 570.804 805
σωτηρία 283

ΤΑ.
Τὰ 43
Τάγμα 117
Ταγὸς 216
Τὰ δέοντα αὐτοῦ 47
τὰδε σκεύη 18
Τὰ ἔμπροσθεν καὶ τὰ ὄπισθεν 574
Τὰ ἐν τῇ ἐκβολὴ 72
Ταινία 602.631
ταῖς ἁμαρτίας παραδιδόναι 554
Τακερὸς 360
Ταλαιπωρεῖν 491 776.781
Ταλαιπωρία 149 523. 743. 761 776.779
Ταλαίπωροι 24 780
Τάλαντον 300
Τάλαρος 464
Τάλας 128
Ταμιεῖα 29.106 180
Ταμιεῖα κοιλίας 280

novacula 104 110.367
novale 408
novare 407
novellæ frondes 262
november 310 844
novies 579
novilunium 180. 309
novissimum 13
novus 180.332
nox 334. 438
noxa 40.398

NV.
Nubes 113.432 480.524.794
nubes densæ & tenebrosę 490
nuda 540
nudare 63. 228 537.539
nudato capite 590
nudi 540.592
nudipes 256
nuditas 256 495.537.540
nudius tertius 812
nudos 540
nudus 128.540
nugæ 152.855
nullitas 667
nullitates 705
nullius momēti 705
nullo honore afficere 663 665
nullus 304
num eis 149
numerare 361 473.582.728
num ergo 30
numerus 311 345.361.474 676
nummus 690
num non amplius 32
nunc 31. 290
nunc ergo 16
nunciare 380
nuncii 335
nunc igitur 16
nunciū 81.324
nuncius 324
nuncupatus 425
nundinæ 264
nuper infitus 405
nurus 304
nusquam 16
nutare 348.361 394.395
nutatio 559
nutrire 314 389
nutrire comam 806
nutritius 24
nutritor 24
nutrix 24.262
nutu indicare 686
nutu jubere accedere 454
nux 4

NY.
Nycticorax 202.295.334 437

OB.
O. 140
ob 482
obæratus 435 876
obambulare 145.783
obba 42
ob quod 81
obcallescere 72
obcœcare 236
obdormire 284 708

schweigen 121 129.226. 149
schwelgerey 843
schwerdt 19 218.299. 302
schweren 19 608 768
schwestern 14 520.740
schwibogē 451
schwim̄en 460 852
schwindtsucht 114.793
schwindel geist 501

SE.
sechs 842
sechshundert 342.842
sechzehen 842
sechzig 842
see 4
segen 78.97 112
sege 112
segen 856
segen vor alle kranckheit 23
segnen 76.78
sehen 286.693
sehnlich 244
sehnlich begehren 764
sehr 342
sehr hoch 847
sehr roht 5
sehr vil 561 698
sehr vil groß 696
seiff 80
seil 4.428.510
sein angesicht 575
seine gestallt 694
seine macht beweisen 542
sein name 812
seins gleichen 17
sein vater/vätter 2
sein verderben 772
sein red wendē 119
seitte 280.624
seittenspill 309
selbst wachssent 73
seligkeit 41
selig preißen 41
seltzam 278
semel 465
senden 481.493 621. 806
sennadern 98
senne 98. 286
senffte 34
seraphin 867
seßel 3.688
setzen 491.653 279.781. 798 851.855
seufftzen 8.27 28.390.764
seugen 272 407
seugendecamel 272
seugling 272 513
seul 5. 283.824 307
seulen 63.407 421
seyden 867
seyden gewand 371

SI.
Sich 43
sichel 102.133 221.344
sicher 57
sidon 609
sie 140.142 148. 155.425

ταμιεῖα νότου 180
ταμιεῖα τοῦ θανάτου 180
ταμιεῖον 29.34 79.180
ταμιεύειν 564
ταμίας 461
τάξις 116. 154 199. 236. 307 451 .538. 849 852.854
ταπεινὴ 522
ταπεινὸς 126.128 523.544. 827
ταπεινὸς εἶναι 630
ταπεινότης 523
ταπεινότερος 827
ταπεινοῦν 126 128. 157. 248 287. 308. 348 398. 408. 522 528. 594. 719 791. 827. 862
ταπεινοῦσθαι 354 791.827
ταπείνωσις 126 522. 523. 531 606.828
τὰ πρὸς χαρὶν 199
ταραγμὸς 51
τάραξις 51
ταράττειν 51.127 148. 204. 396 496.527.647 666.667.747 791
ταράττεσθαι 60.51 71. 108. 141 169. 204. 219 345. 353. 393 542.547.611 666.667.701 709.715. 744 792
ταράττουσα 532
ταραχαὶ 760
ταραχὴ 71.164 195. 220. 496
τάραχος 141
τὰς 43
τάττειν 30.34 215. 259. 263 272. 413. 489 496. 538. 539 552. 582. 612 753
τάττεσθαι 358
ταῦροι 4
ταῦτα 21
ταφῆ 206
τάφη 800
τάφος 121.130 601. 618. 645 783
τάφος ἀνεωγμένος 600
τάφροι 85
τάφρος 84
τάχα 8.186
ταχέως 186
ταχέως κατέδειν 10
ταχὺ 186.347
ταχὺ ἀπέρχεσθαι 10
ταχύνειν 186 346.665
ταχύνεσθαι 346
ταχυνὸς 346
τάχυ ποιεῖν 666
ταχὺς 347.667
ταχὺ, ταχέως ταράττεσθαι 705
ταῶνες 876
ταῶνες τερπόμενοι 737

TE.

Τεθανατώμενος 350
τείνειν 92.707
τείρειν 786
τείχειν 224.764
τείχιον 91
τείχισμα 617
τεῖχος 89.125 184. 223. 236 789
τέκνα 241
τέκνον 77.153
obducere 212 228. 635. 752 850
obductio capitellorum 635
obductio lignorum 853
obedientia 10 274. 338. 523 816
obedire 688 707. 810. 815
oberrare 395 500. 562. 637
oberrare in plateis 786
obesus 3. 448 814.
obex 78
obfirmare 25 188. 497. 529
obfuscare 236
objectum 105
obire diem 94
obire munus 605 (527
objurgare 108
objurgatio 108
oblatio 432 716
oblatio agitanda 397 (39
oblatio ignita
oblationes 683
oblatio pro peccato 40
oblectare 76 488. 736
oblectare se 588
oblectari 509 713
oblectatio 521
obligare 30 173. 210. 659 691
obligatio 30
oblimire 204 235. 236
obliquare 501
obliquitas 310
obliquum 277 684
obliquus 532 533
obliteratio 373 779. 814
oblitus sum 434
oblivio 435
oblivioni tradere 411. 800
obliviosi & obliviscentes DEUM 800
oblivisci 411 430. 433. 800
oblivisci me fecit 439
obmutescere 21
obnubilare 523
obnubilari 541
ob oculos ponere 820
obolus 5. 112
obruere 142 278. 291. 384 430. 501
obryzum 33
obscura quæstio 181.
obscurare 226 490. 549.
obscurari 292 518
obscuri 227
obscurum 235
obsecrare 390
obsecro 26. 28
obsepire 91. 220
obsequi 438
obserare 416 530
obseratio 531
observabo 788
observātia 274
observare 409 461. 635. 787 816
sie sein 149
sieb 220
sieben 769.396
siebēfeltig 769
sieben hundert 342
sieben marter leyden 769
siebenschläffer 394
siebentzig 769
sieden 31. 81 621
sieg 423
sigill 450
sihe 137.149 187
sihe ich/ du/ er/ ir 149
sihe wie 143
silber 5.311
silber müntzen 640
siloa 806.807
sincken 234
singen 381
sitzen 876
sitzen bleiben 229

SO.

Sodomiten 649
sohn 64.153
sommer / sommerisch/ sommerfrücht 661
sondern 49 298
sonne 818
sonnenstadt 152
sonnen vndergang 536
so oder so 568
sorgen 630
sorgfeltig sein 219

SP.

Spalt 50
spalten 74 97
569. 629. 738 821
spanadern 99
spanbette 544
spanien 474
spangen 305 486.760
spannen 133
sparren 312 469.479
spat getreid 31
spatzierplatz 145.748
specerey 81 164
speculirn 736
speichel 281
speien 281
speiß 18.47.77 216. 243. 612
speißen 18. 77 314
speißkammer 29.34
spelunck 468
sperber 28.422 437
sperck 638
spiegel 100
spigelicht 25 77
spieß 206. 208 299. 601. 734 767. 806
spil 465
spilen 588. 601 750
spilwerck 513
spinne 505
spinnen 601 791
spinneweb 505 547. 684
spitze 84. 182 627.660
spitzen 79. 629 820
spitzhaubē 299
spitzig 629
splitterlein 110
sporn 374

τεκνοποιεῖν 258
τεκοῦσα 151
τεκταίνειν 794
τεκταίνεσθαι 241
τέκτων 224
τέλεια 883
τελεῖν 105.143 411.809
τέλειος 303.836 882
τελειοῦν 303 882
τελειῶς ἁλίσκεσθαι 882
τελειῶσαι 354
τελείωσις 354 411.883
τελειότης 883
τελευτᾶν 94
τελευτᾶν τὸν βίον 94.350
τελευτὴ 350
τέλος 32.118 129. 311. 423 453
τέλος λογισμοῦ 311
τεμαχίζειν 595
τεμάχιον 604 765
τεμένη 144
τέμνειν 90.97 112.162.318.339 750.752
τέναγοι 501
τέναγος 45
τέξις 259
τέρας 43.270
τέρατα 814
τερέβινθον 58
τέρετρον 425
τέρμα 85
τέρμα κεῖσθαι, τιθέναι 264
τέρπειν 736
τέρπεσθαι 852
τερπνὸς 416
τερπνότης 416
τεσσαράκοντα 700
τέσσαρα μέρη 700
τέσσαρα μέρη διδόναι 251
τέσσαρες 700
τεταμμένος, η 839
τεταπεινωμένη 522
τεταπεινωμένος 126
τεταραγμένη 146
τεταραγμένον 204 747
τεταραγμένος 456.477
τετάρτη γένεα 700
τέταρτον 700
τέταρτος 780
τετειχισμένος 73
τετιλμένος 368
τετραγωνίζειν 699
τετραγωνισμὸς 699
τετράγωνον διπλοῦν, ἀπιθαμῆς τὸ μῆκος 699
τετράγωνον εἶναι, ποιεῖν 699
τετράδραχμον 833
τετράκις 578
τετραπλάσιον 700
τετράστιχος 236
τετριμμένος 40 191
τετρυπημένος 425
τεύχειν 224 764
τεχθὼς 259
τέχναι 513.856 857
τέχνη 513
τεχνίτης 25.86

TH

Τήβεννα 185
τηγανίζειν 663
τήγανον 177.724 868
obſervatio 817
obſeſsio 614
obſeſſus 424
obſides 536.621
obſidio 271 614. 617
obſidione cinctus 424
obſidione cingere 614
obſidium 614
obſignare 230
obſtetricare 258.
obſtetrix 258
obſtinatia cordis 840
obſtinati cordis 534
obſtrepere 368 614 (173
obſtringere
obſtruere 14. 220.416.461 477.747.860
obſtruere os, aures, oculos 590
obſtruere portas 790 (495
obſtrui 230
obſtupeſcere 212.436.491 562.760.813 880
obtegere 211 212.236.300 319.458.499 510.515
obtemperare 1 130.438.688
obtenebrare 365.490
obtenebrari 623 (re 226
obtenebreſce-
obteſtari 502
obtinere 12.68 240.530.632
obtinere divitias 847
obtingere 512
obtulit 507
obtūdere 126. 614 (666
obtundi 649
obturare 13.14 210.416.477 530.747.869
obturare aures 288 510.
obturare portas 790
obturari 395
obturat⁹ 266
obturbare 368 614. (581
obtuſio aciei
obvelare 548
obvelatū 235
obvenire 680
obviam fieri 646.680.683
obviam fit 369
obviam habere 554.555.
obviā ire 279.
obviam veniens 349
obviam venire 554.555.680
obviare 555
obūbrare 210 212 458.802 846.

OC.

Occare 132.847
occaſio 27.513
occaſū verſ⁹ 536
occaſus 52.
occaſ⁹ ſolis 536
occidens 872
occidere 52.62 129.150.221. 223.244.350 541.622.627 657.748.792
occidi 40
occiput 541
occiſio 151.350 718.748.
ſpotten 516 619.837
ſpotter 514
ſprechen 26 610
ſpreier 61.349 419
ſprengen 397 413.562
ſprengkeſſel 171
ſprencklicht 425.608
ſprengwaſſer 387
ſprichwort 373
ſpringbronn 39.379
ſpruch 26
ſpünden 472 635.683

ST.

Stacheln 182 659. 817.79
ſtachlicht 467
ſtadt 221.505
ſtadthalter 271
ſtadt vberfallen 823
ſtaffirn 197 728
ſtäll 182
ſtamme 22 404.537.826
ſtampen 463
ſtanck 365.618
ſtand 271.415 421.452.512 607
ſtandhafftig 24
ſtandweiſſ 632
ſtangen 679 629
ſtarck 4. 25 44.81.87.211 266.188.498 587
ſtarcke hoffnung 710
ſtechen 142 215.384.429 600 786
ſtecken 78 138.208.402 465.570.824 838
ſteg 37 440. 464 826
ſteigen 278
ſtehn 139 213.271.471 517.653
ſteiffhalten 881
ſtein 3.215
ſteinbock 163 266.
ſteinbrüche 576
ſteineiche 15 22,40
ſteinigen 704
ſteinklufft 178
ſteinmetz 224 86
ſteinmetz ſein 576
ſteinwurff 523
ſtellen 271 517. 582 798
ſtengel 49 280
ſterben 139 350.537.792 799.62
ſterck 188.211 267.310.350 423.498.499 530.685.710 170
ſtercken 25.60 87.198.214 422.467.471 530.561.846

τήθη 24
τήκειν 347 360. 440. 443 792
τήκεσθαι 74.114 333. 347. 360 365
τηκόμενος 350
τὴν 43
τὴν χεῖρα ἀνιέναι 745
τὴν χεῖρα ἣν ἐώρακας 294
τῆξις 361
τηρεῖν 227 424
τῆς χώρας 83
τῇ ψυχῇ πτερῦσθαι 515

TI.

Τὶ 346
τιάρα 476.502 631
τίαρις 476
τίγρις 335
τὶ ἐρῦμεν ἐναντίον αὐτῷ 709
τὶ ἐστὶ τοῦτο 358
τιθέναι 185 249. 263. 271 273. 338. 441 460. 466. 484 517. 569. 781 790. 798. 816 844. 851. 855
τιθέναι βοήθειαν ἐπὶ δυνατὸν 782
τιθέναι γέφυραν 656
τιθέναι ἐπιστήμην 851
τιθέναι ἐπὶ τὴν καρδίαν 790 851
τιθέναι τὰ λείψανα 851
τιθέναι τὰ ὅπλα 582
τιθέναι ψυχὴν ἐπὶ τὴν μητέρα 782
τιθηνὸς, η 24
τιθηνούμενοι 24
τὶ κατὰ διώξωμεν αὐτὸν 709
τικτεῖν 258
τικτόμενα 271
τίλλειν 368
τιμᾶν 139.276 288. 307. 462 538.552.680
τιμᾶσθαι 409
τιμὴ 139.267 276. 354. 498 538. 650. 652 815
τιμὴν διδόναι 541
τιμὴν ἑαυτῷ περιτιθέναι 288
τιμὴν τιθέναι 410
τιμητὴς 650
τίμιος 276 680
τιμιότης 276
τιμιώτερος 276
τιμωρεῖσθαι 121 558.801
τιμωρία 565
τιμωρία ἀπολείψεως καὶ ἐξολοθρεύσεως 412
τιμωρὸς 84
τίναγμα 187
τιναγμὸς 187
τίνι εἰσὶν 42
τίνι τρόπῳ 143
τίνος ἕνεκα 81
τὶ οὗτοι 346
τὶς 346
τὶς εἰ σὺ 352
τὶς, τίνος, τίνι, τίνα 352
τιτὰν 744
τιτᾶνες 744
τιτθίον 118
occisus 748
occludere 458 461.477.530 824
occludi 454
occulta 636
occultare 34. 172. 226. 238 297.306.330 359.365.477 510. 518. 636
occultatio 226 636 (510
occultò 330.
occultum 235 478. 514
occultus delator 233
occupare 336 411. 837.888
occupari 522
occupatio 523 855
occurrere 27. 554.555.646 680. 683
occurrit 369
occursare 555
occursus 681 684
ochozath spõse ductor 727
octavus, a, um 815
octingẽta 342
octo 815
october 53.844
octogesimus 815
octoginta 815
oculi steterunt 653
oculorũ compressio 456
oculos effodedere 495
oculos eruere 495
oculus 504
ocul⁹ mal⁹ 742

OD.

Odio habere 853. 860.
odio habetur 818.
odio prosequi 342. 853.
odiosũ exemplum 820.
odiosum reddere 506
odisse 342
odiũ 854. 860
odor 727
odoramẽta 81
odorari 726
odoratum reddere 392
odores incendere 659
odor pretiosus 81.

OE.

Oestro percitus 475. 477
œstro percitus insanire 67

OF.

offendere 277 382. 650. 652
offendi 652
offendicula ponere 656
offendiculo esse 277
offendiculum 131. 277. 319 554. 559
offensa 493
offensio 131.559
offensus & infensus esse 652
offerre 52. 189.507.646 659
officina laterum 326
officio fungi 605.
officium 307
stettig 422
steuren 178 272. 767
steurman 174
stick finster 18
stiffel 633
stiege 465
still 480
stillen 130 517
stillschweigen 130.224
still sein 121 139 226
stincken 45
stinckent 20 242
stirn 364
stock 53. 280 631
stocknarren 338
stöhnen 8.28
stollen 84.426 768
stoltz 83. 157 254. 368
stoltz auffgeblasen 498
stoltzirn 83. 84 87. 157. 331 715
stopeln 513
stopffen 384
stopffkuchen 426
stoßen 63.93 611
storch 437.872
straff 257 382.756.742 263
straffen 121 257.527.558 789.801
straff leiden 333 558
strangulirn 208
straßenreuber 35
strauch 35
straußvogel 523
streyff 35. 377
streichen 408
streich 382
streitten 121 218.257.447 607
streit 125 333. 447 726
streithammer 379
strewen 170 56 562.170
strick 30 208. 286. 355 428.484.563 761
stricken 483
stricklegen 429
striemen 178
strome 33 713
stück 607
stücklein 607 765
studirn 22 823
stul 309
stumb 21 653
stumpff 57
sturm 772
stürmmen 469
sturmwindt 415.454.469 768
sturtzel 49
stürtzen 407 413
stütze 5. 49. 271. 407 418

πηξῦν 425
πηώσκειν 132 196.410.569
πήφλινος 298

TO.

Τὸ 43
τοῖχοι 39
τοῖχος 236.320 662
τοκιστὴς 876
τόκος 72.259 876
τολμῶν 354
τολύπη ἀχρία 584
τομὴ τῶν δυναστῶν 162
τὸν 43
τοξεύειν 215.249 248
τοξευμα 64.415
τοξότης 69.692
τοξοβόλος 733
τόξον βολὴ 226
τὸ ὅσον καὶ ὅσον 105
τοπάζιος 79.564
τοπαρχης 562 570
τόποι παιδῶν 251
τόποι πτερώδεις 250
τροποκινεῖν 157 275.549
τόπον ἐπονομάζειν 263
τόπος 249.308 459.499.654
τόπος πτερωμένης 564
τόπος πίων 64 317
τόπος σθένος 641
τόπος σκέρος 315
τορευτὸν 689
τορευτὴς 451
τὸ σκιὸς σε 31
φορὴν βλέπειν 561
τὸ σῶμα μὴ ἀναξηλᾶν τῶν δικαιωσύνων σε 474
τῆ ἀληθεῖ ἥνδρες 375
τηλαύγεια 32
τῆς 43
τῦ σωιόντος σὺ ὁρίσαθαι 694
τῦτο 140.142
τύτε ἕνεκα 295
τῦτο πρῶτον 703

TP.

Τραγέλαφοι 34 266
τραγήματα 344
τράγοι 549
τραγος 638
τρανὲς καὶ τραχὺ εἶναι 737
τραπέζη 47.604 807
τραῦμα 321.351 581
τραῦμα μαχαίρας 132
τραυματίας 195
τραυματίζειν 72 179. 183. 194 195.351.580
τραχέως 368
τράχηλος 110 321.617
τραχὺς 266
τραχύτης 144
τρεῖς 811
τρεῖς καιρὸς τῦ ἐνιαυτῦ 703
τρέμειν 108.219 443. 542. 623 717.739
τρέμων 393.488
τρέπειν 195
τρέπος 77.200
τρέχειν 122.718 747
τρήματα

oleas reiectas diligentissimè colligere 552
olera 244
oleum 511. 814
oleum exprimere 611
oleum recens 340
olfacere 726
oliva 159. 514
olla 75. 302 457.593. 664
olla lavacri 723.

OM.

Omen 524
omen capere 245
omentum 193 286. 566.
ominari 245 402. 524
ominatio 524
omittere 179 406
omne ad quod quis manum suam mittit 806
omne desiderabile 213
omne malũ 46
omnes nervos intendere 746
omnes nos, vos 304
omnia conari ut victoriam quis obtineat 601
omnia tentare 746
omnia vincens 267
omnibus numeris & absolute perficere 686
omnibus numeris & modis perfectus esse 882
omnibus viribus 888
omnib⁹ virib⁹ exuere 127
omnipotens 124
omnis 304
omnis generis arbores umbriferæ 605
omnis generis insecta 622
omnis locus 656 (17
omnis qui, quæ
omni tempore 551

ON.

Onager 537 544. 584
onera 317
onerare 28.239 242. 288. 368 431. 518. 520 791
oneri esse 323
onocẽtauri 335
onocrotal⁹ 437 642
onus 243. 405 850
onus camelorũ 117
onus & opera imposita 449
onus imponere 518
onustus 448
onustus esse 354
onychinus 79
onyx 778. 792

OP.

Opacus 484 613
opẽ ferre 497
strützen 377 407. 466. 467. 584. 823 881

SV.

Suchen 67 75. 76. 814
südwindt 379 380. 646
sultan 808
sündt 40. 119 774
sündigen 47 119. 774
sünd vnnd schand 41. 46
süß 375
süß sein 357 375
süßigkeit 375

TA.

Täcken 14 280
tadeln 300 527
taffel 47. 129 329. 604. 687
taffel kalten 333
täffeln 241 708
täffelwerck 836
täglich 254
täglich brod 37
tagklöhner 519
tagwerck 324
tantz 184
tantzen 121, 127 317
tappen 113. 241
tapezerey 280
tasche 299
taub 225
taubheit 21
taube 254
taubendreck 218
tauchen 233 834. 852
tauffen 233
taußent 22

TE.

Teich 78
teig 73. 540
teigmachen 332
teller 101
temmerung 509
tenne 91
teppich 280
testament 80
teuffel 51. 755
teuffels gespenst 335 862
teuffels wirthin 69
teuschen 152
teuscherey 152

TH.

Thal 74. 98 828
thal der Birnbaum 59
thawen 728
thawtröpflein 738
theil 98. 110 358. 552. 570 677
theilen 49. 73 82. 215. 285 358. 569. 585
theilhafftig 177
theraphin 888
thewerkorn 771
thẽwrung 73 776
thier 159 51. 71
thorheit 74 60. 573. 886 141

τρήματα 35
τρὶ 811
τρία 811
τρίαινα 811
τριαίναι 630
τριάκοντα 811
τριακόσια 342 811
τριάριος 811
τρίβειν 121.332 367.463
τρίβειν δίψαν 771
τρίβη 826
τρίβοι 866
τρίβολοι 630
τρίβολος 133 134.223
τρίβος 37.440 486
τρίγγος 91
τρίγωνον 811
τριέτης 811
τριετίζειν 811
τριημιπόδιος 104
τρικλίνια 272
τριμέδιμνον μέτρον 811
τριμερίζειν 811
τρίμηνον 812
τρίμμα 706
τριμμοὶ 145
τριμμὸς 486
τρίψις 122
τριπλοῦν 241
τριπλοῦς εἶναι 811
τρὶς 578
τρίσσα 811
τριοσεύειν 279 810
τριοσῶς 808
τρίτη γενεὰ 811
τρίτην ἡμέραν 812
τρίτον τοῦτο 703
τρίτος, η, ὸν 811
τρίχαπτων 371
τρίχες 628
τριχολογεῖν 604
τρίχωμα 861
τριχώματα 628
τρόμειν 108 148.623. 712
τρόμος 15. 71 232. 543. 725 739.750
τροπὶς 472
τρόπον κεῖσθαι, τιθέναι 264
τρόπος 37.133 676
τροποῦν 382
τροποφορεῖν 431
τροχίον 101
τρόχος 3.32.99 101.102
τρύβλιον 673
τρυγᾶν 36.73 512.679
τρυγητὸς 73
τρυγίας 817
τρυγὼν 73.874
τρυμαλιὰ 429 468
τρὺξ 817
τρυπᾶν 425 748
τρυπήματα 425
τρυφᾶν 488.521
τρυφερὰ 488 521
τρυφερὸν 706
τρυφερὸς 521
τρύφημα 488
τρῶγλαι 543

ΤΥ.

Τυλοῦν 72
τύμβος 867
τυμπανίζειν 886
τυμπανίστρια τυμπανιστρῶν 886
τύμπανον 886
τύπος 616.676
τύπτειν 146 382.408.886
τύπτειν τὴν καρδίαν 886
τυραννὶς 162.712
operari 35.479 512
operarius 858
opera statuaria 633
operatio 112
opercula craterum ad liba fundenda 689
operculũ 309 314.330
opere compleri 683
operimentum 213. 309. 314 330. 414. 501 634.857
operimentum Lunæ 309
operire 266 309. 319. 413 458. 485. 499 501.515. 635
opertoriũ 314
opes 142
opes vi & fraude collectæ 546
ophiomachus 219
ophyr 33
opifex 25
opifex publicus 25
opilio 75. 426
opimum 144
opinari 245 672
opinio 860
opitulari 431 468.497.499
oppidula 66
oppignorare 173
oppilare 675
opponere 144 330 (551
opportunitas
opportun⁹ 551
oppositio 520
oppositum 684
oppressi 529
oppressio 333 496. 614
opprimere 333 384. 519. 643 669.783. 837 840
opprimi 354 583
opprobriũ 222 337 449.
optare 213.870
optimates 185 227.399. 696
optimum 56. 343. 466. 852
optimus 416
opulentia 142
opulentus 763 785
opus 324 480 513. 676
opus diurnum 324
opus phrygionicum 751
opus pistorium 340
opus reticulatum 845

OR.

Ora 89. 308 552. 862
oracula edere 672
oraculum 116 672
ora gladii 566
orare 550. 850
oratio 116. 334 550. 571
oratorem decernere 621
oratores 335
ora vestis 784
orba & abortiens esse 801
orbare 355
orbari 801
thörlich handeln 244
threnen 131
thron 295
thür 127.129 472
thürangel 314
thürhütter sein 472

TI.

Tichten 48.137 724.764 855
tigel 120. 457 513. 622. 593
tigerthier 335
tieffe 82. 519 613. 760.872
till am leuchter 86
tinctur 608
tisch 47.447. 807

TO.

Tobē 99. 760
tochter 66
tödten 129.223 627.657.748 792
todten begrebniß 867
todten Cörper 555
todten graber 476
todter leichnā 419
todtespein 771
tödlich 29 867
tödtlich kranck liegen 29
todtschlag 151
tödtung 302
toll vnnd thöricht 71.477 484. 775
toll vnnd thöricht machen 141
toll vnnd thöricht sein 67 70.332
tollheit 872
topff 302.593 664
topffarb 553
töpffers than 356

TR.

Trachten 137 344.764.850
tragen 190.431 435.448.460 501.518
tranck 832. 842
trauben 513 524
traumen 275 394. 479 625. 684
traurig 647
traurigkeit 161 370.528
traurig machē 527
traurigs angesichts 166
traurig sein 792. 813
traurkleider 121
traurkleider an tragen 515
treiben 131.139 394. 411. 458 550. 578. 718 725.784
treiber 385
trencken 713 759. 831
trenckrinne 832
triangel 811
trieffen 128 405.472.541 398
trincken 622 796. 831. 842

τύραννος 542
τυρβάζειν 143
τυρβάζεσθαι 148
τύρβη 148
τυρεῦν 673
τυροῦσθαι 242 673
τυρὸς 86.223 826
τύρος 616.641
τύφα 83
τύφεσθαι 114
τυφλίας 21
τυφλὸς, η 495
τυφλότης 495
τύφος 53
τύχη 358
τυχὸν 8

ΤΩ.

Τῷ ἐπὶ τοῦ οἴκου 341
τωφέθ 887
τῷ χοῖ πάσσειν 527

ΥΑ.

Υάκινθος 456 889
υἰάκινθος 875

ΥΒ.

Υβρίζειν 67.90 202. 368. 509 560
ὑβρίζων 509
ὕβρις 90.156 509.654
ὑβρισταὶ 33.168
ὑβριστία 156
ὕβος 117

ΥΓ.

Υγιάζειν 91.190
ὑγιάζεσθαι 823
ὑγιεια 38.191 810.832
ὑγραίνεσθαι 725
ὑγρότης 131.148 174
ὑγρὸς 725

ΥΔ.

ὕδατα τῆς πορνείας 169
ὑδαρὴς οἶνος 350
ὑδραγωγὴ 508
ὑδραγωγία 383
ὑδρεῖα 759
ὑδρεύειν 759
ὑδρία 43.75 473
ὑδρίσκη 622
ὕδρος 884
ὑδροφόρος 759
ὑδὼρ 72.169
ὑδὼρ ἀφαιρέσεως 32
ὑδὼρ καθαρὸν 835
ὑδὼρ τὸ μέλαν 795

ΥΕ.

Υειν 113.352.390 405
ὑετὸς 113.279 352.456
ὑετὸς λάβρος 797

ΥΘ.

Υθλοὶ 152

ΥΙ.

υἱοὶ πλουσίων 65
υἱοὶ πτόχων 65
υἱοὶ τῶν συμμίξεων 536
υἱὸς 64.77.80
υἱὸς μοῦ 77

ΥΛ.

Υλη 40

ΥΜ.

Ὑμᾶς 29
ὑμεῖς 29
ὑμένιον λεπτότατοο 132
ὕμισυ τοῦ διδράγμου 833
orbatus 801
orbiculatum 211.
orbis 300
orbis terrarum 61. 194. 871.
orbita 486
orbitas 801
orbus 544.801
orbus esse 801
ordinare 34 205. 215.259 272. 358. 413 489. 538. 539 552. 565. 582 612.. 659. 683 753
ordine appositum 538
ordinem servare 489
ordines 228
ordine secundi 820
ordo 116. 154. 199.217. 236 410. 451. 538 849. 852. 874
ordo equestris 593.
ore ad os 565
organa 309.359
organa cordis 662
organum 379 485
oriens 169.221 646
orientalis 647
orientem versus 646
orion 310
oriri 626
oriri faciet 269
ornamēta ascititia 328
ornamēta muliebria 840
ornamentum 553
ornare 139.228 268. 487.515 552. 829
ornat⁹ 139.305 487.488. 553.
ornus 38
ortus 169. 221 270.534.646
oryx 870

OS.

Os,ris 478.565
os,ossis 530
os apertū 601
oscula 438
osculari 438
osi 12. 328
os meum annunciabit justitiā tuā 474
ossa 110
ostendere 693
ostendere pudenda 539
ostendet 828
ostendi 693
ostentum 693
ostium 127. 565.600.601.

OT.

Otiari 745
otio dedit⁹ 764
otio & quiete tempus terere 693
otiosę erunt 57
otio torpere 745
otium 531. 828

OV.

Ova 58
ova aspidū 637
ovans 737
ovare 617.636
ovatio 737
oves 605. 628 722
oves mactationis 18
oves serotinæ 501
triumphbogen 247. 249
triumphiren 717. 737. 881
trodeln 90
tröppe 464
tröpflen 168 398.405 743
trösten 401 255. 462 492. 824
trotzen 542 881
trüben 204 647
trucken 617 247
truckne 617 719
trunckenboldt 160
trunckenheit 740. 802
truncken machen 788

TV.

Tuchmacher 289
tudten 120
tugendt 191
tümpel 613
tumult 220
tumult anrichten 740
tünchen 235 854
tunckel 226 235. 438. 454 524. 647
tunckel sein 292
tunckel thal 404
tunckele wort 335
tuncken 233
turbirt werdē 140
turnir 292
türckische vnd persianische postpferd 734
turteltauben 874

TY.

Tyranney 15 297.712
tyrannisch 15 144. 296
tyrannisch machen 370

VA.

Vatter 2. 151 258
vatter deß Königs 78

VB.

vbel abweisen 503
vbel auff sein 194
vbel gerathen 331
vbel halten 791
vbel nachreden 340
vbel riechen 45
vbel sprechen 665
vbel zu friden sein 652
vben 625
vber 482
vber auß viel 696
vberantworten 361
vberbleiben 285.426.489 496.765.864
vberdecken 458 477. 499
vber den Jordan 483

ὕμνοι ἡ σκεύη μυσικὰ ὀργανικὰ 143
ὕμνος 571
ΥΠ.
Ὑπάγειν 259
ὑπακοὴ 10.338 816
ὑπακούειν 1.10 438.810.815
ὑπανιστάναι 94
ὕπαρξις 142 732
ὑπάρχειν 140
ὑπάρχοντα 409 732
ὑπάρχων 140
ὑπεκλέπτειν 106 172
ὑπενέγκειν 294
ὑπεξαίρειν 435
ὑπὲρ 482 508
ὑπερασπιστὴς 498
ὑπερασπίζειν 106.847
ὑπερβαίνειν 47 74.129.362.433 475
ὑπερβαίνεσθαι ἐμφανῶς 127
ὑπερβαίνειν 87
ὑπερδυναμεῖν 87
ὑπερείδειν 482
ὑπερεκχῦσθαι 786
ὑπὲρ ἐμοῦ 509
ὑπερέχειν 83.89 188.489
ὑπερζεῖν 156
ὑπερηφανεῖν 139 507
ὑπερηφαίνεσθαι 85
ὑπερηφανεύεσθαι 83.87.139.156
ὑπερηφανία 53 83.155.156.432 710.716.733
ὑπὲρ θανάτου λευκοῦ 511
ὑπέρθυρον 472
ὑπεριδεῖν 510 823
ὑπεριχύειν 188
ὑπερόπτειν 510
ὑπερόπτεσθαι 510
ὑπερορᾶν 510
ὕπερος 508
ὑπερπηδᾶν 127
ὑπὲρ τῶν κρυφίων τοῦ υἱοῦ 511
ὑπερυψοῦν 507
ὑπερυψούμενος 542
ὑπερφυσᾶν 418
ὑπερφυὴς 89
ὑπέρφρων 83
ὑπερχύεσθαι 613
ὑπερῷον 507 687
ὑπηρεσία 480
ὑπηρέτης 23
ὑπηχεῖσθαι 26
ὑπνὸς ληθαργός 708
ὑπνοῦν 284 394
ὑπνώδης 394
ὕπνῳ λαμβάνεσθαι 708
ὑπνῶσαι εἰς θάνατον 284
ὑπνῶσαι ὕπνον αἰώνιον 284
ὑπὸ 13.875
ὑποβάλλειν 116
ὑποβάλλεσθαι 130
ὑποβλέπειν 139
ὑποδέχεσθαι 550
ὑπόδημα 416
ὑποδύεσθαι 159
ὑποζύγιον 204
ὑποθήκη 174
ὑποθήματα 230
ὑποκαίειν 125
ὑποκαλύπτειν 100
ovicula 690
ovile 393
ovilia 9
ovis 318. 366 722.
PA.
Pabulatio 377
pabulatum egredi 662
pabulū 61. 203 317.469.740
pace fruens 804
pacem habere 809
pacem inire 809
pacem servare 809
pacificè 804
pacificus 295 408. 810
paficus esse 809
pacisci 528
pacisci invicē 535
pagi 36. 66. 182. 313. 527
paginæ. 129
pagi præfectus 583
pagus 570
pala 265
palæstina 573
palæstini 573
palatia deserta 22.
palatium 31.38 144.
palatum 191 192
palea 29.349 692.872
pali 479. 830
paliurus 179 182
pallescere 378
pallidi 185
pallidus 281
pallor 281.411
palma 240. 313. 883.
palmam obtinere 422
palmares 829
palmes 524. 526.
palmi 104
palmites 127 407.467.553 680.806.
palmus major, minor 171.240
palpare 113.
palpebræ 494 526.
palpitans animam exhalare 708.
palpitare 443 708.
palpum 199
palus, i 285 465. 830.
palus, dis 45. 72. 104. 453
palus præacutus 457
pampini 467
panacea 267
pandere 413. 802
panegyris 264
pangere 561
panicum 573
panis 333. 604
panis cæli 118
panis subcineritius 490
panni abjecti & viles 487
panni distracti & dilaniati 455
pannus crassus 290
pannus menstruatæ 487
panthera 411. 72.
vbereilen 8
vbereilung 804
vbereinstimmen 175.245
vberfallen 142.394.419 430.500.501 554 581. 596 622
vberfluß 159 344 548.698
vberflüßig 124.148 763
vberfurth 482 592
vbergeben 361 363.364.636 450.461.683
vbergehn 47 481.489.566 786
vberhengen 475
vberhupffen 576.675
vberkommen 430.671
vberladen 28 239
vberlauffen 786
vberlaßen 262 285.498
vber mein vermögen 509
vbermuth 581 53
vbernacht bleiben 335 337
vber nacht herbrigen 802
vberquellē 285
vberrock 631
vberschicken 481
vberschreitten 596
vberschwemmē 169.786.797
vbersilbern 635
vbertöbern 126 148.627.614
vbertretten 362.47.481
vberweltigen 116.257. 481 12.87
vberwinden 116. 422
vberziehen 275 635.685
vbrige brocken 765
vbrig habē 34 489
vbrige hoffart 328
vbrig sein 328 498. 765
VE.
Verachten 107 209.331.362 376. 465.510 519.665 666 714. 764. 53 55
veracht sein 472
veralten 549
verbergen 226 238.297.308 309.324.330 510.644.34
verbinden 177 264.30
verblendē 236
verborgen sein 514.518.636.35
verbrennen 422. 70
verbrent werden 131
verdammen 525.754
verderben 94 141.199.308 378.45 62.75
verdolmetschen 549

ὑπὸ κάτω μου 875
ὑποκείμενον 105
ὑποκεῖσθαι 791
ὑποκινεῖν 157
ὑποκλείειν 197
ὑποκόπτειν 90 130.155
ὑποκρίνεσθαι 207 226
ὑποκρίνεσθαι ἀσθένειαν 327
ὑπόκρισις 208
ὑποκριτὴς 208
ὑποκρύπτειν 172
ὑπολαμβάνειν 747
ὑπολείπειν 34 262.272.489
ὑπολείπεσθαι 285
ὑπόλευκος 52
ὑπολήνιον 560
ὑπολύειν 810
ὑπόλυσις 559
ὑπομένειν 255 294. 491. 651
ὑπομέλας 184
ὑπομιμνήσκειν 155
ὑπομνηματογράφος 160
ὑπομονὴ 129 256.651
ὑπονομεύειν 74 828
ὑπόνομοι 828
ὑποπόδιον 139 291
ὑπόπυῤῥος 184
ὑποσκελίζειν 123 216. 325. 361 643
ὑποσκελισμὸς 465
ὑπόστασις 194 274. 452. 654 660
ὑποστέλλεσθαι 526
ὑποστήριγμα 468
ὑποστηρίγματα 584
ὑποστηρίζειν 466
ὑποστρωννύειν 272
ὑποτάττειν 116 291.790
ὑποτάττεσθαι 130
ὑποχείριον 529
ὑποχόνδρια 662
ὑποχωρεῖν 106

ΥΣ.

Υς 188
ὕσσωπος 9
ὕστατα 13
ὕστατα αὐτῶν 13
ὑστερεῖν 111.211
ὑστέρημα 211
ὕστερον 13
ὑστεροῦσθαι 345
ὑστερωνεῖναι 211

ΥΦ.

Υφαίνειν 35
ὑφαιρεῖν 350
ὑφαντὴς 35.226
ὕφασμα 35,226
ὑφεστάμενος 271
ὕφη 35
ὑφιστάναι 130 205.255

ΥΨ.

Υψα 63
ὑψηλὰ 63.202
ὑψηλοκάρδιος 85
ὕψηλον 54.109
ὕψηλον καὶ ἰσχυρὸν ὀχύρωμα 847
ὑψηλὸς 85.716 847
ὑψηλότης 54
ὕψος 54.84.93 432. 507. 654 716.735.878
ὑψοῦν 37.85.87 89.393.430.734 847
ὑψοῦσθαι 83.695 847

papilla 246
papula 246
papulam habens 442
papyrus 11.453
par 353.781
parabola 373
paradisea arbor, ligna, poma 42
paradisi 42
paradisus 107 488.585
parare 30. 76 109.273. 294 315. 384. 536 547.548. 877
parati 186
parat⁹ 295.368 385. 548.551
paratus esse 186.311
parcè dispersum 211.
parcens verbis suis novit scientiam 276
parcere 190 201. 227.359 463.556
parcus 303
pardus 411
parens 258
parere 258
par esse 294
pariens 258
paries 192 236 320
parietes 39
pariter 11. 255
parrhesia uti 269
pars 98. 110. 199. 282. 358 432.482.552 677
pars amicorum suorum 727
pars avulsa 98
pars disecta 82
pars resecta 98
partes 357.579
particeps 176
participare 585
partiri 73. 215 584.585
partitio 199 568
partitionem facere 585
parturire 183
partus 259.275
parvipendere 715
parvitas 658
parum 16. 166 362. 816
parum esse 665
parum reddere 362
parvo naso 221
parvula 66
parvuli 240 241
parvus, a. 658 634
parvus esse 658
pascens luxuriam 161
pascere 389 739
pascha 576
pasci 651
pascua 393.740
pascua boum 807
pascuum 317 739. 740
passim spargi 577
passio 71. 129 371. 873
passivus 649
passus 134.596
pasta 72.538
pastor 75. 539
pastus 393
patefacere 181 600
patefactio 182

verdorren 223 516
verdrehen 2 601
verdrehet 532 534
verdruß 293
verdunckeln 518
verehrung 441 791
vereinigen 14 255. 691
verendern 196 261. 454 818
verfaulen 218
verfolgen 388 776.496
verführen 430 457
vergebne wort 729
vergehn 94 145. 196, 267 131. 388. 383 880
vergelten 104 646.809
vergießen 364 383
vergleichen 129 413.462.646 782
vergraben 238
vergulden 635
verhälen 297 330
verhalten 359
verhindern 305
verhönen 337 305.53
verhören 813
verjagen 395 49
verjagt 543
verirrung 732
verkehren 196
verkehrt hertz 465
verkehrung der reden 858
verkündigen 181. 759. 815
verlachen 853
verleihen 441 855
verleumbdung 332.423. 465
verlieren 378 487
vermachen 477. 530
vermahnē 292 492.458
vermögen 188 257.363
verneinen 298 391. 593
vernewern 76 180. 358
vernichten 55 391. 762
vernunfft 54 58
verrathen 410
verrencken 361
verrether 157
verrichten 183
versam̃len 29 91. 175. 446 649. 644
versagen 34 107. 342. 391
verschlingē 62 152. 412. 515 545. 834
verschmachten 114. 283. 267 439.675.791
verschonen 190 201.463
verschwinden 53. 131. 145 199. 301. 355 515. 781
verspeyen 107 376.433
verspotten 53 305.332.376 885

ὕψωμα 716
ὕψωσις 432.716

ΦΑ.

Φάγειν 77.333 468
φαθμὸς 472
φαιδρὸς 509
φαίνειν 9
φαίνεσθαι 269
φαιὸς 184.238
φαίρεσθαι 278
φάκη 101
φάκος 52.490
φακὸς τοῦ ἐλαίου 566
φακὸς τοῦ ὕδατος 636
φαλαίνα 884
φαλάκρα 85
φαλακρὸς 85 684
φαλακρότης 85
φαλακροῦν 100 684.862
φανεροῦν 252 269
φαντάζεσθαι 129
φάραγξ 98.133 401.576
φάραγξ ὁράσεως 187
φάραγξ υἱοῦ ἐννὼμ 149
φαρέτρα 826 878
φαρμακείαι 319 330
φαρμακεύειν 319
φάρμακον 38
φαρμακὸς 319
φαραὼ 590
φάσμα 693
φάτνη 3.701
φατνοῦν 472
φατνώματα 314
φαυλίζειν 157 331.337.398.485 714
φαυλισμὸς 91 337.509
φαῦλον καὶ ἄτιμον 55
φαῦλος 145 378
φαῦλος ποιεῖν 455

ΦΕ.

Φεβρουάριος 6
φέγγειν 269 380
φέγγος 155.380 391.451
φείδεσθαι 172 184.201.227 463.556
φειδωλὸς 303
φεισμονὴ 201
φέναξ 731
φέρειν 96.104 294.396.405 431.435.460 545.586
φέρεσθαι 398
φέρεσθαι καὶ στῆναι 4
φέρετε 253
φερνὴ 347
φερνίζειν 346
φεύγειν 77.94 100.150.360 387.392.543 574.638.785
φεύγων 78
φεύγων ὀπίσω 456

ΦΗ.

φημὴ 115.815
φημίζειν 245 402

ΦΘ.

Φθάνειν 645
φθέγγεσθαι 379 760.855
φθεὶρ 308
φθείρεσθαι 354 378.395
φθειρίασις 308
φθίσις 114.793
φθόγγος 651
φθονεῖν 56
pater 2.151.231
patera 265
pater meus, tuus, ejus, noster vester, eorũ 2.
paterna affectio 201
pater pupillorum 2
pater tener, regis, patriæ, regionis 78
pathicus 649
pati 194.244. 577
patienter ferre 577
pati injuriam 577
patres 2
patres mei, tui, ejus, nostri 2
patria 296
patrocinari 571
patronus 124
patrueles 520
patruelis 120
patruus 119
paucæ 362
pauci 11.166
paucitas 166
pavimentum 687
paulisper 166 831
paulum 166
pavones 876
pavones exultantes 737
pavor 96.177. 543.562
pauper 2.126. 128.195.461 522.523.719
pauperes 65
pauper esse 348
pauper fieri 223.282
paupertas 461 719
pax 804.810
paxilli 803.829 857
paxill⁹ 10.285.

PE.

Peccare 40.47 189.362.491 754
peccata juventutis 511
peccata occulta 511
peccati onus imponere 554
peccatis tradere 554
peccator 47. 189.713.754
pecatum 40. 189.195.493 561.596.773.
peccatum per ignorantiam comissũ 774
pectoralia 692
pectus 187.401
pectusculũ 187
pectus manu percutere 469
peculium 450
pecunia 311. 690
pecus 51.75.76 671.690.849
pedalia 703
pedamẽta 703
petamentum 307
pedem figere 881
pedes 145.579
pedes ut solida petra 589
pedetentim 13
pedibus calcitrare 569
pedibus complodere 241
pedibus conculcare 316
verstoßen 12 123.164.165 237 344.377 386.403.406 712.774
vertilgen 199 297.318.351 441.796.812.
vertrawen 101 210
vertreiben 30 139.164.387 774
vertrocknen 218.247.439
vertrösten 587
vervnehren 46 55.126.305 378
vervnreinigen 46.54.88.164 189.195.208 238.775
veewahren 300 458.34
verwandeln 150.819
verwechseln 75.534
v rwelcken 53 378.436.675
verwerffen 83 107.144.155 165.237.310 344.376.377 403.406.417 519.665.666 714 801.808
verwickeln 102 499.611.625
verwirren 62 75.103.458 460.611.625
verwunden 72 132.183.194 195.351.573
verwũdern 139 775.880
verzehren 18 210.282.301 333.360.372 436.453.470 728
verzennen 220 458.461
verziehen 8 12 37.38.82.255 300.345.532 529.555
verzweiffeln 367
vesperzeit 265
vexirn 762 837

VI.

Viehe 75.671
vihereich 425
viheweid 807
vil 289.696
vilfeltig wider holen 289
viel gedancken haben 522
vielheit 548 696.698.828
viel Jar 285
villeicht nicht 753
vil machẽ 847
viere / viertzig / vierfeltig / viertel 700
vierhundert 342

VF.

Vfer 11.88. 182.252
vfer deß meers 184

VM

Vmbbinden 228 631.691
vmbbringen 129.150.218 231.350.381 669

φθονερος 56.544 670
φθόνος 671

ΦΙ.

Φιάλη 171.265 537.622
φιάλη ἀμφίθετος 689
φιλαίματος 130
φιλάνθρωπος 730
φιλεῖν 6.438 722
φιλήματα 438
φιλία 11.520 740
φιλίαι 120
φιλιάζειν 176
φιλιάζων φίλοις 722
φιλία ἐ ἀγάπη 6
φιλονεικία 726
φιλονεικος 188 726
φίλος 119.176 520. 727. 739 802
φιλοσοφεῖν 850
φιλοσοφεῖν ἐν καρδίᾳ 137
φιμὸς 210
φιμοῦν 210

ΦΛ.

Φλᾶν 126
φλέγειν 327
φλέγεσθαι 128
φλεγμονὴ 129
φλέψ 59
φλιὰ 156.472 836
φλόγες τοῦ οὐρανοῦ 755
φλὸξ 159.326 327.755.765
φλὸξ ἐξαφθεῖσα 326
φλὸξ τοῦ θεοῦ 327
φλυκτὶς 52.432
φλυκτίδες 67

ΦΟ.

Φοβεῖν 219.232 542
φοβεῖσθαι 95.114 277.562
φοβερίζειν 277
φοβερὸς 277
φοβεροῦν 277
φόβητρον 15.60 51.177
φόβος 15.60 71. 51. 96. 119 141. 177. 219 232. 277. 543 562. 709. 716
φοινικὶς 36
φοιτᾶν 118
φονεύειν 129 150. 218. 223 350.748
φονεύεσθαι 40
φόνευσις 18
φονευτὴς 748
φονοκτονεῖν 208
φόνος 748
φορεῖα 71
φορεῖον 34.606
φορολογεῖν 538
φορολόγος 440
φόρος 118.311 360
φόρος τῶν ὑποτεταγμένων 874
φορτίζειν 791
φορτίον 850
φουρὶμ 560

ΦΡ.

Φράγμα 58.73 125.133. 464
φράγμα ἐκ ῥάμνου 13
φράγματα 36 178
φράγμος 91.592 851.857
φράζειν 521
pedica 289
pedicę 167.402
pedicularis morbus 309
pediculus 308
pedis planta 313. 532. 767
pedissequa 23. 417
pejerare 19. 47
pejeratio 20
pelicanus 437 642. 651.
pellere 139. 215 384. 387. 395
pellex 568
pellicula 132
pelliculæ in membro genitali 495
pellis 280. 495
pelta 644
peltæ Lunatæ 568. (473
pelvis 4. 171
penarium 29.
pendêre 691
pene nihil 16
penetrale 180 872
penetralia austri 180.
penetralia mortis 180.
penetralia ventris 180.
penis 163
penna 4. 422
penna scriptotoria 503
pensio 311
pensum diei 116.
penu 29. 34.
penuria 426
peplum 634
pepones 57
per 49. 66. 488.
pera 339
percellere 60. 71. 148. 179. 861.
percelli 148. 436. 491. 556 572. 578.
percipere 521
per circulũ 377
percolare 167
per colũ mittere 167
per compendia ire, agere 702
percum 51. 146
percussio animi 51. 572
percussus 119. 456 (338
percussus est
percussi 408
percussio 351. 382. 408.
percussi vino 146
percussura 442
percutere 193. 318. 381. 382. 408. 410. 573 490. 569. 776 886
percutere super cor 886
perdere 1. 62. 75. 108. 115. 130. 143. 179 199. 245. 282 283. 301. 322 327. 378. 465 470. 496. 506 512. 719. 776 795, 796. 812 861.
perdiscere 788
perditio 1. 14. 430. 542. 630 761. 762. 796 887.
perditus 477
perducere 259 400.
vmb den abed 534
vmb den morgen 575
vmbfangẽ 228 275. 338. 345
vmbgeben 228 292. 319. 326 447. 451 490 499 501. 521 524. 691. 744 769. 834
vmbgehn 145 447. 783
vmbhawen 318 489
vmbkehren 91 123. 150 422 447. 465. 534 537. 544 549 590. 750. 760 813
vmbkreiß 181 447
vmblauffen 145. 500. 576 718. 783
vmb lohn verdingen 858
vmbrackel 317
vmbreißen 228 441. 492. 537 590. 783
vmbsonst 207 779
vmbtreiben 275. 447. 762 784
vmb vnd vmb 292. 447

VN.

Vnder 278
vnderdrucken 87. 126. 532 764. 783
vndergang 1 14. 52. 123 298. 319
vndergehn 1 52. 62. 94 130 301
vnderschiedt 98. 555
vnderweisen 278. 496. 875
vnflat 46. 161 202. 303. 353 618
vngeheur 14 132. 191
vngehorsam sein 367
vngerechtigkeit 404. 492 493. 754
vngerad 533
vngewitter 206. 469
vnglück 382 496. 554. 743
vnheilsam 639
vnkrefftig sein 319
vnrath 398
vnrecht thun 491. 510. 596 753
vnruhig machen 141. 395 506
vnschuldig sein 426
vnstrefflich 160
vnwißent sündigen 244
vnwirdig 207
vnzeitig vnnd vnreiff feigen 553
vnzucht treibẽ 376

VO.

Vogelherd 301
vogelsteller 277
vollbringen 106. 294. 301
volck 24. 324
volkommẽheit

φράσις 597
φράττειν 91.458 747.850
φράττεσθαι 395
φρέαρ 45.84
φρέμειν 137
φρικαλέη 825
φρικὴ 96.861
φρικτὰ 825
φρικτὸς 542
φρικώδη 825
φρίττειν 467 861
φρονεῖν 193
φρόνησις 540 858
φρόνιμος 540
φροντίζειν 137 562.850
φροντὶς 114 237
φρουρεῖν καὶ φυλάττειν τὴν πύλην 824
φρουροὶ 104
φρουρὸν καὶ ἀποκρινόμενον 494
φρυάττεσθαι 706
φρύγανον 177 424, 622. 678
φρύγειν 663 699
φρύγετον 290
φρύγιον 274
φρύγιος 751
φρῦνος 607

ΦΥ.

Φυγαδεία 78 100.387.393
Φυγαδείαι 4
Φυγαδευτήριον 664
Φυγὰς 543
Φύγη 100.387 393.395
Φύεσθαι 626
Φύλακες 104
Φυλακὴ 30.55 210. 300. 406 531. 612. 652 817
Φύλαξ 817
Φυλάργυρος 72
Φύλαρχος 562
Φυλάσσοντες 450
Φυλὴ 767.826
Φυλή μου 22
Φύλλα 129
Φύλλον 508
Φύλλον φερόμενον 388
Φυλιστεὶμ 573
Φυλόχρυσος 72
Φύραμα 540
Φύρειν 101 699
Φυσᾶν 417
Φύσημα 418
Φυσητὴρ 418
Φυτὰς 246
Φυτεύειν 170 405
Φύτευμα 405
Φύτιμα 246
Φυτὸν 405

ΦΩ.

Φωλεὸς 35.172 330
Φωνεῖν 550.638 798
Φωνὴ 390
Φωνὴ χαρᾶς 138 717
Φὼρ 106
Φῶς 9.380
Φῶς καύματος 618
Φωστὴρ 9
Φωστῆρες 9
Φωσφόρος 64 146.380
Φῶτα 9
Φωτίζειν 9.278 380

ΧΑ.

Χαγὰβ 177
Χαίνειν 59
Χαῖρε 4.78.99
perdurare 122
peregrinæ mulieres 158.
peregrinari 37
peregrinatio 410.435.
peregrinus 95 158.282. 368
perfectio 303 304. 411. 810 883
perfectio auri 303
perfectus 303. 304. 810. 882
perferre 294.
perficere 106 294. 354. 393 881.
perfidus 47
perforare 425
perforatio 425
perforat' 425
perfossio 231
perfringere 132
perfundere 63 170. 390. 396 397. 831
perfusa 54
perfusus 413
per genealogiam recenseri 256.
pergere 144. 223
pergula circa templum trium contignationum 44.
peribolum 533
pericula 797
periculosa 23
periculum 123
periclitari 33 94. 95. 412.
periens 1.
perinde 143
per intervalla transilire 576
perire 62. 94. 123. 143. 283. 415. 439. 470 489. 772. 774
periscelides 506
perjuria 853
perlustrare 784 635
permanens 343
permanere 321 406. 651
per manum Esaiæ 256
permiscere 63 458
permittere 262
permixtũ 452
permixtus 61
permulcere 198. 357
permutare 75 196. 353. 454 534
permutatio 313 352. 353
permutatio Alphabetica 818
perna 787
pernicies 14
pernoctare 335 337
pernoscere 788
perpendere 788. 855
perpendiculũ 651
perpensio 217
perperam & temere. agere 593
perpetuus 423 550
perpetuũ 488
perplexitas 53 448. 845.
perplexũ 845
perplexus esse 448. 864
perrumpere 73 93. 481. 591 124. 303. 304 412. 810. 883
volmachẽ 354
volmarck vnd feistigkeit 347
volsauffen 360. 447. 802
von fewer verzert werden 274
vom roß absteigen 629
vom traum auffwachen 275
vom tod erretten 556
von 20. 509
von anfang 514. 577
von angesicht zu angesicht 574
von dem an als ich leb 491
von einander geben 349
von einem ort zum andern 565
von jhnen/wegen/oben/vnden 359
von mancherley farbẽ 577 867
von mir/dir/jhm/jhr/vmb/euch 358
von newen geboren werden 725
von sich laßen 564
von tag zu tag 254
von wann 14 27
von wem 352
vor frewden hupffen vnnd springen 516 736
vorherziehen 415
vorhoff 216 472 594. 603
vor lieb verbrinnen 485
vorrath 583
vorsetzen 161 782
vor sich selbst 109
vorstadt 112 586. 66
vorsteher 583
vortheilisch 409

VR.

Vranheer 2
vrsach 5. 116
vrsach vnd gelegenheit 27
vrtheil 9. 223
vrtheilen 97

WA.

wach auff 661
wachen 831
wachs 768
wachsen 288 560. 584. 585 587 814
wackeln 361 559
wacker sein 831
waden 786
waffen 829
waffen ablegen 582
wag 572 834
wagen 366
waghalß 162
wagmeister 650 833

χαίρειν 179 211. 610. 852 856
χαινῶν 198 407
χάλαζα 76.88 141.206
χαλάζειν 76
χαλᾶν 158
χαλᾶδ 158
χαλαζά 158
χαλαρὸς 120
χαλβάνη 194
χαλδαῖοι 568
χαλινὸς 189 374.737
χαλινὸς πλακή-σεως 738
χαλινῶν 61.530
χάλιξ 99.204
χαλκεῖα 299
χαλκεῖον 4.120 664
χαλκεῖος 402
χαλκεύειν 334
χάλκης 402
χαμαιλέων 297
χαμαιτυπεῖον 632
χαναὰν 308
χάος 98
χαρὰ 99.184
χαράδριος 28 437
χάραξις 857
χαραχῶν 475
χαρακτὴρ 639
χαράκωμα 307
χάραξ 292.317 464.465
χαρίζεδ 441 646
χάρις 192.207
χαρτῶν 257
χάρτης 102

XE.

Χεῖν 170.272 449
χείλος ἀνώτερον 862
χεῖρα 477
χημάζειν 222
χείμαρροι 33
χίμων 169.222 477
χὴρ 212.249 823
χὴρ ἔξω τῆς περεμβολῆς 249
χῆρες ἔνθεν κ᾽ ἔνθεν τὸ τόπε τῆς κρήνης 251
χῆρες πυλίδων 251
χῆρες πίτρας 250
χῆρις 638
χηροπίδαι 289
χηροσύια 608
χηρῶδ 74. 609 657
χηρῶν πίδαι 402
χηλιδὼν 134 453
χηλὸς 61
χηνερὶθ 309
χηρωτήρια 299
χίεσον 878
χεῤῥιβεὶμ 314

XH.

Χηλὴ 589
χήρα 21.102
χηρεία 21
χῆρος 21

XΘ.

Χθὲς 26.882

XI.

Χίλια 22
χιλιάς 22
χιλίαρχος 868
χιλιὰς 22
χιλιὰς μὲ 22
χιλὸς 540
χονδρὸδ 803
χιτωνίσκος 198
χιτὼν κάκκινος 880
χιτὼν μεσοπόρφυρος 598
χιὼν 803

persa 589
perscrutari 214 217.374.429 462.464
perscrutatio 214
persecutio Christianorū 738
persecutor 427
persequi 388 454.496.776
per se subsistens 530
perseverantia 481.
perseverare 581
persistere 517 843 (809
persolvere 189
persolutio 810
persona 102 504.574
perspicue 45
persuadere 116 415. 598
persuaderi 410 599. 643
perterrere 148
perterreri 71
perterre facere 861 (562
perterrefieri
perticæ 479 857 (589.
pertinacia 581
pertinax 698
pertinere 76
pertingere 77 215. 381. 403. 553.
pertrahere 372
pertransire 481 482
perturbare 169 186. 506
perturbari 51
perturbati 51
perturbatus 456, 477.
pertusus 425
peru 33
pervagari 783
pervenire 381 554
perversè agere 491 (150
perversissimus
perversitas 150 465.493.602 840
perversus 329 477.491.532 533.534
perversus esse 491
pervestigare 217. 788
pervertere 465 492. 496.506 534. 601. 813
pervicatia 581 596. 761
pervicax 188
per vomitum effundere 650
pes 307
pessimè agere 742
pessimus nebulo 331
pestes 338
pestes hominū 742. 761
pestilens 202 331
pestis 117. 281 332
pestis homo 331. 591
pessul⁹ 78. 416
pessundare 441 .462.532.643
petaso 787
petasus 399
petere 76. 762 785
petitio 39. 76 550. 762.785 855

wahlfisch 884
waicker 289
waldt 98
wall 317. 364 464.592.878
waltzen 101 366
wan 298
wancken 108 150. 157. 559 819
wandeln 114 145.456
wandern 94 95. 100. 456
wand 236.320 321. 662
wanne 168 290
wareaffeig 24 295.590. 883
warheit 25 590. 883
wärmen 460
warnen 155
warsager 672
warten 345 460.845
warumb 345 346
was 346
was ist das 346
waschen 234 797
waßer 352
waßerflut 469
waßergraben 768
waßerkrug 291 473
waßerschwalben 675
waßervogel 808
wäßerung 832

WE.

wechßel 352 353. 578
wechter 104
weck 300
weg 145. 310 767
weagführen 93 96. 100, 766 812
wegnemen 101 318. 454.465 470 805
wegtreibē 454
wegwerffen 310. 656. 808
wehe 140. 141
weheklagen 137. 143. 779 785
wehren 300 301 359. 767
wehrt 352. 354 650, 652
weib 775
weiberhilff 825
weber mantel 363
weichen 95 150. 348. 349 354. 361. 447 451. 565. 574
weich machen 347.368
wein 257
weinbeer 588
weinbeerkorb 464
weinfaß 560
weinheffen 817
weinläß 680
weinmōd 844
weinsauffer 446
weinstock 108 553
weintreubely 801
wein vnd waßer durcheinander 350
weiß 676.874
weißbrot 465
weißer agtstein

Χλαῖνα

ΧΛ.
χλαῖνα 363
χλαῖνα διπλόϊς 631
χλάμυς 102
χλευασίαι 485
χλευασμοὶ 485
χλευασμὸς 668
χλιδὼν 486
χλιδῶνες 692
χλόη 134.544
χλωρίζων 281
χλωρὰς 587
χλωρότης 281
χλωρὸν 537.855
χλωρὸς 281.332
ΧΝ.
Χνᾶς 349.353
ΧΟ.
Χοᾶρ 290
χοινὶξ 82
χοιροζύλιος 828
χοῖρος 188
χολὴ 695
χόνδρος 50.310
χονευων 640
χοραῖ 359
χορεία 184
χορεύειν 122.183
χορηγεῖν 294
χορὸς 174.184
χορτάζειν 845
χορτασία 700
χόρτασμα 469
ΧΡ.
Χρᾶν 819
χρεία 639
χρεμπτίζειν 119 510.866
χρεμπισμὸς 611 741
χρέος 435
χρεωφειλέτης 876
χρηματίζειν 759
χρῆσις 72.763
χρησμευτὴν 622
χρησμῳδὸς 49
χρηστὸς 235
χρηστότης 235
χρίειν 61.263
χριστὸς 65.371
χρονικὸς 38
χρονίζειν 8.12 82.122.256.693
χρονικῶ 134
χρύσεον 290
χρύσος 162
χρύσος ζοῆς 514
χρύσος αὐτῆς 511
χρυσόδετα ὁρμίσκοι 220
χρυσίον δόκιμον 562
χρυσίον ἡφθαμὸν 303
χρυσίον ὄβριζον 31.562
χρυσόλιθος 79 889
χρυσοχόος 640
χρύσταλλος 88
ΧΥ.
Χυδαῖος γίνομαι 530
χυλὸς 131.374 333.525
χυλώδης 332 446.742
χύλωσις 333
χυμὸς 374.525
χυτὸν ἐγχεῖν 273
χύτρα 75.302 457.593.664
ΧΩ.
Χωλαίνειν 178 219.576
χωλὸς 576
χῶμα 271.527 617.878.879
χῶμος 878
χωνεία 273
χωνεύειν 272 440.640
χωνευτὸς 882
χώνευμα 273 414

petra 196.465
petræ 299
petulans esse feriendo 67
petulans 365 563
PH.
Pharao 590
pharetra 826 878 (731
pharmacopola
pherezæi 587
phiala 171.471 537.
phiala duplex 689
philosophari 850
philosophi 138
phosphor⁹ 146
phrygia 752
phrygio 751
phrygionica 753
phtisis 793
PI.
Piaculare 799
pica 28
picea 189. 119
pictura 616
picturæ 856
pietas 209
piger 529
pigere 554
piger esse 529 554
pignora capere 173
pignus 174 481.536
pignus duplo majus 481
pignus postulare & accipere 480
pigrescere 529 554
pigri 227
pigritia 293 394.529.828
pila 292. 526
pilei 86
pillulæ 110
pilosus 862
pilus 861
pincerna 832
pineæ 58
pinguedo 135 193. 814.815
pinguefacere 135. 198.391
pinguefacta 366
pinguefieri 814. 843
pinguescere 135. 814
pinguia 366
pinguis 76. 81 135. 199.448
pinna 575 (814
pinnaculũ 109
pinnæ 690
pinnæ murorũ 407 (467
pinnulæ piscium
pinsere 31.485
pinus 109
pipare 245
piraticam exercere 92
piscari 124
piscatio 119
piscator 119 124
piscina 78.806
piscina siloach 806 (119
piscis 114. 117
pistillum 508
pistura in vino 31
pius 209. 305
pix 109.166.
PL.
placare 313.748
placari 745
placenta 196 295. 365. 426 485

792
weißer mermelstein 798
weißgescheite streufflein 580
weiß/ liecht/ hell werden 803
weiße zur tünch 676
weiße leut 138
weiß vnd ling machen 583
weitte 779
weitter 144
weit vnd breit zustreuwen 373
weit vnd fern 144
weiche angst vnd noht 346
welcher 352
welck werden 809
wellen 101 760. 768
welsch heidelbeer 139
weltzen 100 101. 292. 314 348
wenden 312 447.574.871 873. 779
wenig 166 362.665. 816
wenig werden 353
wenn wirdts morgen werden 660
wer 352
wer bistu 352
werden 143
werffen 237 292.569.668 808
werffknaeln 806
werffe 685 843
werffzeug 351 806, 889
werck 578.598 676
wessen 660
wetten 601
wetzen 666
WI.
Wicken 311 558. 677
wider 150.575
widerbringen 779
widerbringũg deß gesichts 583
widerfahren 554. 683
widerfodern 319
widergebẽ 780 809
wider gesundt werden 823
widerholẽ 819
widerholung 110
widerkeiven 109
widerkommen 590.779. 819
widerlegung 598
widersacher 554. 878
widersagẽ 780
widerspenstig 144.475.477
widersprechen 298. 451
widerstandt 654
widtwe 102
wie 143 305 346

χώνευσις 273 440
χωνευτὸν 273 414
χώρα 101.125 174. 296. 383 396
χῶραι 329
χωρεῖν 294
χωρίζειν 49 349
χωρίον 58.96 112
χωρὶς 16.48 62
χωρισμὸς 49
χώρις μου 43

ΨΑ.

ψαιστὸς 300
ψάλια 692
ψάλλειν 162 798
ψαλμὸς 162 163. 379. 485 774
ψαλμος συνέσεως τῷ Δαυὶδ 858
ψάλμος τῆς γῆς 163
ψαλτήριον 309 379.485
ψαλτὸν. 162
ψαροὶ 25.867

ΨΕ.

ψεκάδες 738
ψεκάδια 738
ψέκας 169
ψέλιον 182 626
ψέλλια 692
ψελλίζειν 704
ψελλίζων 506
ψέλλος 506
ψεύδειν 48. 296 298
ψεύδεσθαι 297 298
ψευδὴς 296.298 493.838
ψευδογράφοι 241
ψευδολογεῖν 604
ψευδολόγοι 241
ψευδομαρτυρεῖν 522

ΨΗ.

ψῆγμα 766
ψηλαφᾶν 113 350
ψηφίζεσθαι 97
ψήφισμα 123
ψῆφος 215.641

ΨΙ.

ψιὰς 766
ψιθυρίζειν 334
ψιθυρίζων 333
ψιθυρισμὸς 334
ψιλὸς 132.198
ψιλοῦν 806
ψίξ 765
ψίχη 765
ψιχίον 765

ΨΟ.

ψοῖα 597
ψόα 205
ψόαι 310
ψοφεῖν 756
ψόφος 148 642

ΨΥ.

ψύα 205.597
ψυγμὸς 796
ψυθιρισμὸς 816
ψύλλος 590
ψύξις 796
ψυχαγογεῖν 76
ψύχειν 655 796
ψυχὴ 420
ψύχος 687
ψυχρὸς 687

ΨΩ.

ψωμίζειν 77 314

placenta ustulata 490
placere 256 319. 782.
placidè acquiescere 645.843
plaga 91. 280. 287. 308. 382 408
plaga desperata 194.
plaga horribilis 287 (862
plaga lepræ
plaga orientalis 646
plaga tumens, turgens 242
planctu deplorare 469
planctus 469
planetæ 351
plangere 19. 389. 573
planicies 74. 839.
planta 246. 405
plantæ 843
plantare 405. 840. 843.
plantatio 405. 843
planus 885.
plasmare 528
platanus 540
plaudere 473 588
plaudere manibus 351.863
plaudere manu 888
plaustrum 130 366.486.405
plebiscitū 608
plectere 312.601
plegmata 628
plenitudo 354 355. 845. 863
plenitudo manuum 212
plenus 354. 810
plenus esse 354 355. 831
plicatura freni aut thoracis 312. 737
plodere 241. 473.
plorare 393
ploratus 237
pluma 422
plumbum 527
pluere 113. 352 390. 405
plurimus 38
plusquam op⁹ est 124
pluto 70
pluvia 113. 352 398.450. 797 862
pluvia matutina 279
pluvia serotina 340
pluvia vorax, inundans 456 797.

PO.

Poccillatio 832
poccillator 832
pocula aurea 302
poculum 75. 86. 265
podex 237.790 799. 844.
pœna 565. 583
pœna desertionis, derelictionis 412
pœna pecuniaria 525
pœnitētia 780
pœnitentia duci 390
pœnitentiā agere 522.780
pœnitere 401
polenta 397.

wie dieselben 149
wie groß 305
wie lang 346
wieder 317 876
wigenbandt 602
wille 787
wildniß 98. 761
wilde kürbiß 784
wilfertig vnd bereit sein 311
willig 295
winckel 156 575
winckelmaß 677
wincken 559
winden 312 447
winterisch 451
wintermondt 310. 844
wipffel 468
wir alle 304
wirde 354.650 652
wirdig sein/ werden/machen 781
wirtel 320
wirthin 95
wirtshauß 95
wirwelwindt 102. 161. 454 469
wischen 109
wisel 297
wissen 559
wittern 468

WO.

Wochen 769 773
wohnen 94. 95. 154
wohnung 95 154. 236. 295 363. 802
wolan 141
wol auff sein 803. 810
wolcken 794
wolff 154
wolfahrt 785 810
wolle 96
wol erworben gut 142
wolschmeckende speiß 239
wolthat 343
wolthun 235
wollust 343 833.
wol zu friden sein 645
wol zunemen 843
worffeln 168 455
wort 357

WV.

Wucher 435 876
wullenweber 289
wundt 328 351. 581
wunder 563 814
wunderbar 567
wunderbarlich 568
wunderliche ding sehen vnd vergehn 880
wunderzeichen thun 791
wunsch 870

ψώρα 109.471 639
ψωραγριὼν 442

ΩΑ.
Ω 6.7.140
ὦ 7
ὠὰ ἀσπίδων 638

ΩΒ.
Ωβὴ 42

ΩΔ.
Ωδὴ 381
ὠδίνειν 173.183
ὠδῖνες 174
ὠδῖνες εἰλεὸς 184

ΩΘ.
Ωθεῖν 123.131 139.387.888
ὠθίζεσθαι 169

ΩΚ.
Ωκέως καταφθείρειν 10

ΩΛ.
Ωλένη 23

ΩΜ.
Ωμὸς 15.296 391
ὦμος 170.321 767.801
ὠμοπλάται 170
ὠμότης 15.132

ΩΝ.
Ων 143
ὢν ὄντων 140

ΩΠ.
Ωπτιμένον ἔφηβον 1
ὤπως μὴ 60

ΩΡ.
Ωραῖος 139
ὡραιότης 140
ὡραιῶν 7.268
ὠρύωμα 760

ΩΣ.
Ωσ 42
ὡς ἀληθῶς ἐξαγορεύειν 268
ὡσεὶ ἀσκοὶ 7
ὡς λησῶν ιλη 176
ὥσπερ 42.143
ὥστε ἀῤῥωστεῖν 194
ὦχος 49

ΩΤ.
Ωτα 10

ΩΦ.
ὠφέλεια 72.508
ὠφελεῖν 461
ὠφιρ 33

ΩΧ.
Ωχρᾶν 53
ὠχριᾶν 53
ὠχροὶ 185

ΤΕΛΟΣ.

polire 368,369 577,666
polit⁹ 368.667
pollex 52
polliceri 26 264
polluere 54,83 101. 164. 195 208. 233. 238
pollui 745
pollutio 84
pollutū est 400
polymita 752
polymitus 577
pondera 299
pondera diversa 3.
ponderans 833
ponderare 137 572. 833.
pōderatio 834
pondo 834
pondus 288 432. 834. 852
pond⁹ Drachmæ 74
ponere 177 185.249. 271 283.441. 460 466.569.653 781.790. 798 844.851. 855.
ponere animā super matrem 782
ponere auxilium super potentem 782
ponere intellectum 851.
ponere reliquias 851
ponere super cor 790. 851.
ponere vallum contra portas 856.
ponte jungere 656
poples 468
populari 297
populi 24. 324
populo qui à sanctis longe factus est 261
populus 24.94 324. 518. 826
populus alba 326
popul⁹ imprudens 266(879
porca 84.537
porcus 138
porphyrio 437
porphyrites 51
porrigere 197 283. 403
porriginē habens 442
porrigo 109
porro 105
porrum 216
porta 601. 825
portæ custos esse 825.
portans onus 449
portare 190. 431. 435. 448 518.
portenta 814
portentum 43. 363.
portic⁹ 21. 594
portio 300. 311 358
portiones 357
portus 182
portus maris 184.
poscere 76
positio 181. 790. 841.
positus 790
posse 257. 294 363.
possessio 12. 142. 282. 671
possessio multorum 550
würgen 233 234. 792
würm 839 879
wurtzel 97 841
wurtzeln 840
wüst 872 879
wüsten 102 761
wüsteney 98 102. 799
wüstmachen 760. 813
wütten 99. 137 147. 165. 469 760. 775
wütterisch 296

ZA.
Zagen 178 219. 232. 443 702
zähren 128
zämen 129
zanck 125. 422
zancken 121 219. 257. 421 726
zangen 339
zapfen 629
zappeln 178 218
zart 730
zärtlich leben 521
zarte junge zweiglein 262
zaubern 175 524
zauberer 176 220 333. 524
zauberey 176 330. 334.
zaum 182. 189 531. 737
zaun 851 857
zaunherumb machen 499
zaunpfäl 857

ZE.
Zeboim 608
zehen 546
zehentausent 697
zeichen 410 414. 425. 620 639
zeichendeutter 524
zeichenführer 414
zeichnen 230 873
zeigen 693 887
zeit 122. 874
zeit ernennen 263
zeit von hundert Jahren 514
zerbrechen 126 132. 183. 232 382. 441. 442 444. 542. 743 749
zerbrochē werden 212. 439
zerdruckē 126 624 749
zerfallen 418
zerhacken 132 419. 629
zermalmen 126. 419. 441 530. 728. 743 749
zermalmet werden 717
zerquetschen 126. 441
zerreiben 728 743

possessiones

possessiones cordis 282
possessor 68
possessor cisternæ 68
possessum 671
possibilitas 188
possidere 282 671
post 13. 66. 92
post dies aliquot 679
postea 13
posteri 64. 408
posteriora 13
posteriora ani 237
posterior esse 111
posteritas 13 122. 170
posterius 453
postes 601
posthæc 13
post illa 13
postis 23. 156 472. 603
post nos 13
postremitates eorum 13
postremus 303
postulare 76 763
postulatio 76 763
potare 103. 831
potatio 360 832. 842
potens 15. 35 43. 191. 211. 289. 498
potentatū obtinere 261
potentatus 87
potentes 33. 36 87. 542. 587
potentes eorū 35. 36
potentia 8. 15. 25. 87. 148. 188. 191. 297 464. 498. 530 543. 605. 606 888.
potentia opprimere 290. 519 546.
potentia sua 342
potentior esse 188 (374
potestas 283.
potestatem dare 565
potestatem habens 808
potestatem habere 807
potum præbere 831
potus 360. 832 842
potus vini vel siceræ inebrians 446

PR.

Præ 359
præ nihilo 16. 32
præbere se cognoscendū 253
præbere se virum 16
præcavere 458
præcedere 645
præceps 296. 597
præceptū 583 816
præcidere 162 230. 357. 415
præcidere angulum capitis 427
præcidere comam 310
præcingi 314
præcipitanter 775
præcipitare 8. 51 212. 417. 813.
præcipitari 346
præcipitiū 577 825.
præco 78
præco exercitus 737
præconiū 737
præcox 56. 59
præda 56. 97. 243. 339. 490 809. 821.
prædæ exponi 809
prædari 56. 490. 612. 766 808. 821
prædatio 35
prædationibus infestare 662
prædestinare 257
prædestinari 635
prædicare 393 680. 759
prædicatio 681
prædium 112
prædo 35. 56. 591
prædones 88
præfectura 421 797
præfecturę 476
præfectus 24 271. 421. 422 562. 583. 677 797
præfectum coquorum, lanionum, militū 233
præferre 56. 782
præficere 582
præfocare 208
præ gaudio gestire 516
præliari 333
prælium 291 333

zerreissen 183 223. 442. 544 736
zerrissens 443
zerschlagē 126 196. 332. 408 424. 743
zerschmettern 200. 232. 419 430
zerspalten 629
zerstören 221 549
zerstört werdē 715
zerstossen 121 126. 410. 441. 749
zerstossen werden 126. 717
zerstrewen 232 387. 419
zerstrewung 388. 424
zerstümmeln 223. 440
zertheilen 198 629. 736
zertreiben 388
zertretten 133 412. 749
zeugen 258 394. 407. 502 521
zeughenser 880
zeugniß 487 502

ZI.

Ziege 498 862
ziegelbrennen 326
ziegelmachen 325
ziehbandt 479
ziehen 224 384. 396. 752
ziel 406
ziel vnnd maß stecken 264
ziehren 228 268. 487
zierdt 207 270
zierlich 392 617
zimmerman 224
zinck 246
zinnen 407 629
zirckeln 181
zittern 177 219. 232. 443 543. 702. 708 725. 739. 740 744. 750
zittermal 246 260
zitterndt 488

ZO.

Zoffen 417
zol 118
zölner 440 874
zopff 484. 628
zorn 220. 377 392. 483. 695 702
zornen 406
zornig 713

ZV.

Zucht 263 336. 338. 407 523
züchtigen 121 263
züchtigūg 257 382
zu den drey jarszeiten 703
zu erkennen geben 409
zufallen 392
zufliehen 390 392
zuflucht 210 395. 414. 498
zu forcht vnnd schrecken bereit werden 702
zuführen 389
zügel 488
zugleich 255
zu gnaden aufnemen 206
zu gnadē gehn 207
zu gnaden kommen 748
zu hauff schweren 175
zu hertzen fassen 851
zu hilff kommē 431
zu lang werden 255
zu laßen 729 855
zulegen 538
zum andernmal widerholen 195
zum bürgen bekommen 535
zum dritten mal 703
zum ersten einweihen 206
zum feind haben 615
zum feind machen 506
zum land hinauß verjagē 388
zum Narren werden 244
zum sud bringen 756
zum tod verurtheiln 627

prȩmonere 155
præparare 30 80. 109. 295 548. 572. 574 875
præparari 559
præponere 782
præpositus 583
præpropera 56
præputiatũ judicare 539
præputiat⁹ 539
prȩputium 539
præripere 336
præsagire 402
præsepe 3
præses consiliorum 69
præsidium 210 364. 421. 423 571
præstare 512 578
præstare quietem 389
præstare se amicum 727
præstigiæ 220
præstigias exercere 493
præstigiator 524
præstigiatores 220
præstigijs uti 524
præsumere 161 254
prȩsumptio 161
præsuniptuosus 162
prætegere 211
prȩtendere 513
præter 32. 48 62. 63. 157
præterfluere 329 (510
præterire 482
præterquã 62 63
prætexere 513
prȩtexta ad pedes pertingẽs 198
prætextus 513 571
prævalere 87 188. 257. 530 888
prævaricari 47 596
prævaricatio 47. 362
prȩvaricator 47
prævenire 645
prævideri 635
prandere 468
pratum 317
pratum defectum 96
pratum in pube 1
pravitas 108 332. 454. 840
prav⁹ 329. 532
precarii 94. 207 550. 762. 855
precationes 207
precatio 320 334. 855
preces 207. 550
prehendere 12 111. 349. 531 670. 881
premere 178 218. 261. 273 333. 349. 362 402. 505. 545 840
preſura 333 402
preſteres 755
pretioſior 276
pretioſiſsimũ 343
pretioſus 276
pretium 267 276. 352. 354 652. 803. 883
pretium dare 541.
pretium ponere 410
priapus 70
primi 186
primipara 59.
primiparæ 504
primipilaris 548
primitiæ 59 194.
primitiȩ omnium frugum 541.
primitivos fructus ferre 59
primogenitũ constituere 59
primogenitura 59.
primogenitus 59.
primus dies 11
princeps 241. 380. 385. 414. 432. 562. 655 785. 868.
princeps pincernarum 832 868
princeps pistorum 868
princeps regionis 570.
principalis 386
principat⁹ 865
principatũ & dominiũ obtinere 865.
principe digna 308.
principe & imperatore dign⁹ 386
principes 34 107. 324. 335 399. 432. 450 476. 549. 595 789
principium 196. 414. 646
priora 647
priores 647
prior stat⁹ 307
privare 211. 433.
privare jugo servitutis 589
privari liberis 801
privatio visus 495
priusquã 646
priustrajicere 415
pro 66. 197. 488. 875
pro aliis intercedere 554
proavia 24
proavus 2
probare 56. 80 167. 217. 257 346. 342
probatio 56
probator 56
probè agere 235 (335
problema 190
probris afficere 90
probris affici 222
probris increpare 209
probrosa 222
probrosus 103
probrum 90. 219. 342.
procaciter obfirmare 407
procax 365
procedere 8. 223. 279. 319.
procella 101. 161. 454. 469 768
proceres 552
proceſſ⁹ 41. 145
zum zeugẽ führen 502
zum zeugniß 490
zu nahen 186
zunfft 404
zunemen 117 188. 196. 506 847
zunge 340
zu nicht machẽ 126. 443. 492 512. 719. 736 743
zu nicht werdẽ 516
zurechnen 226
zu rechter zeit 551
zurichten 545 548. 700 751
zur rechten handt 260
zu roß sein 729
zu rück halten 513
zu rück treiben 215. 411
zu rück weichẽ 411
zur ruhe bringen 389. 394 700
zur selben zeit 551
zusagen 264 388
zusam ballen 526
zusam binden 533 615. 627 640. 731
zusom bringen 442
zusam fügẽ 175 255. 850. 857
zusam halten 489
zusam kleiben 424
zusam kommẽ 175. 264
zusam lesẽ 339
zusam ordnen 489
zusam ruffen 634
zusam schlagẽ 438
zusam setzẽ 413
zusam treiben 395
zusam ziehen 607. 614. 615 635. 640. 731
zusatz 548
zuschliessen 416
zuversicht 210 378. 543
zu vil sein 489
zuvor verordnet vnnd versehen werden 702
zu wider sein 640
zu zorn vnnd weinen reitzen 741

ZW.

Zwang 129
zweentag 254
zweig 127 524. 855
zweigig 742
zweiglein 262 526. 864
zweiffels knoten 628
zwantzig tausent 697
zwiback 490
zweikopffig 121 127
zwilling 871
zwingen 531
zwischen lung vnd leber 116

ENDE.

proclamare 680
procreare 407
proculcare 735 747
procul ejecta 144
procumbere 91. 791
procurare 253
procuratio 837
prodeſſe 266 461
prodeſt 7
prodigiũ 363
producere 270 372. 406. 839
produxit, 89
profanum 553
profari 268 412
profectio 145 415. 453
profectò 3. 19
proferre 268 270. 379. 392 412. 521. 557 559
proferre fructus 104
profeſſor 797
profeſſores 335
proficere 430
proficiſci 100 384. 415. 681
profiteri 268
profiteri natales 258
profligare 139 408
profluviũ 713
profugari 393
profugere 392
profugus 393 543 (269
profundere 170
profunditas 82 325. 364. 519 687. 872
profundũ 875
profundũ facere 519
profundus 519 532
profundus eſſe 519
progenies 271
prognatus 259
progredi 196 279
progreſſus 41
prohibere 227 300. 301. 359 411. 527. 530
projectio 808
projicere 90 144. 249. 278 310. 356. 388 405. 406. 418 569. 666. 808
pro inimico habere 615
proles 153. 170 407
pro libitu feriari 589
prolixus 38
prolongare 37 38. 300
prolongavit 89
proludere 317
promanare 566
promereri 312
prominere 84 806. 825
prominentia 468
prominentiæ 479. 803
promiſcuum vulgus 535
promiſſio 26 474
promittere 26
promontoriũ 468
promovere 131 186. 431. 559 766
prompta 213
prompti 186
promptitudo 186
prompto animo 385
promptuaria 156. 549
promptuarium 29. 79
promptus 295 368. 385. 548
propagare 394 407
propagari inſtar piſciũ 117
propagines 271 553. 806. 864
propago 262
propè 349. 609
propellere 123 132. 139
propenſionem habere 228
properanter 186
properare 8 186. 492
prophanare 195
prophanus 196
propheta 17 186. 377
prophetare 377 378. 405
prophetia ſermonũ 377. 432
prophetiſſa 377
propinare 831
propinquꝰ 681 802
propitiatio 463
propitiatoriũ 314. 499
propitius 463
propitius eſſe 463
propius 144
proponere 30 181. 782. 855
proportio 115 345
propoſitio 181
ptopoſitũ 161 851
proprietas 450
proprium 450
proprius 206
propter 5. 20 101. 116. 359 363. 483. 488 508. 523. 532 575. 609
propterea 295 483. 523. 592 532
propter quid 81
propugnare 106. 847
propugnacula 789
propugnaculum 125. 133 192
propugnator 498
propulſare injuriam 348
prorogare 37
prorſus ad extremas angustias detrudi 558
prorumpere 186
prorumpere in jubilum 580
proſapia 826
proſciſsio agri 225
pro ſe 482
pro ſeipſo 109
proſilire 164
proſpectus 835
proſpera fortuna uti 585 803. 843
proſperam viã nanciſci 519
proſperare 319 518
proſpere ſuccedere 183. 518
proſperum & expeditũ iter præbere 683
proſpice 835
proſpicere 774
proſpicias de vertice Amana 788
proſternere 91 123. 186. 232 402. 407. 418 427. 462. 557 775. 796. 854
proſterni 405
proſtibulum 594
proſtratus jacêre, orare 419
pro ſua perſona 109
protractio 372
protrahere 372
protectio 107 210. 213. 459 478
protegere 106 212. 458. 847 852
protendere 38 372. 406. 594
proterere pedibus 119
protervus 331
provectior ætate 290
proventus 53 245. 392. 407
proverbio uti 373
proverbiũ 373 820
pro vero affirmare 268
providens 540
providere 187 257
provideri 635
provincia 125 396
provinciæ 39 421. 476
pro vobis 875
provocare 109 494. 875
provocare ad iram 528
provocatio 224
provolvere 573
proximum ſuum 681
proximus 17 520. 544
prudẽs 386 540
prudens eſſe 857
prudenter agere 857
prudentes 138
prudentia 540
pruina 206 314. 659
pruna 98
pruna extincta 564
prurigo 109 221

PS.

Pſallere 162 521
pſalmus 162 163. 379. 485
pſalterium 309 379. 485
pſeudochriſtiani 92

PU.

Puber 1
puber hordeũ 1
pubertas 1. 26
puber toſtum 1
puber tumulus 1
publicè profiteri 249

pudefacere 46 55. 236. 247 305. 663
pudefieri 45 55. 185. 213 663
pudenda 55 402. 537. 561 799
pudere 57. 185
pudor 55. 219 305. 410. 843
pudore affecti 126
pudore afficere 305
pudore & ignominia cõfundi 657
puella 17. 66 258 510
puellæ 241 511
puellula 66 258. 417
puer 258. 417 479. 503. 513
pueri 514
puericia 259 513
puerulus 258
pugillus 670 823
pugio 734. 631
pugna 349. 446
pugnæ 91
pugnare 106 169. 219. 421 446. 681
pugno cædere 54
pugnum impingere 54
pugnus 111 670. 823
pulcher 268 138. 235. 416
pulcher esse 268
pulcherrima 268
pulchrè 138
pulchritudo 268. 270. 304 343. 829
pulchrum reddere 268
pulicaria 476
pullatus apparere 647
pullatus incedere 515
pulli 587
pulli Camelorum 59
pullulare 134 509. 585. 587
pullus 65
pullus cervi 527
pullus columbæ vel aquilæ 97
pulmentum 77 397
pulmo 576
puls 397
pulsare 132 473. 588. 886
pulvere spargere 527
pulvilli 311
pulvinaria 311
pulvinus inter duos sulcos 84
pulvis 3. 33 204. 365. 527 830. 854
pulvis montium 349
pulvis turbæ 828
pumili 104
pumiliones 104. 240
puncta 425
punctatũ 425
punctum 603
punctura 425
punctum temporis minimũ 831
pungens 344
pungere 142 239. 385
pungere instar serpentis 593
punire 108. 121 525. 558. 754 801
puniri 40
puniri in locis occultis 869
pupa 17
pupilla 18. 53 56 (455
purgamentum
purgare 70 75. 76. 80. 121 135. 167. 168 234. 455. 463. 464. 656
purgatio menstruæ mulierũ 120
purificare 369 399. 648
purificari 80
purificatio 314 369
puritas 80. 234
puritas cujuslibet operis 548
purpura 36
purpurati 879
purulent' 242
purus 2, 45. 80 159. 234
purus esse 648
pusillanimes ratione 346
pusillanimis 408
pusillo esse animo 501. 504 528. 679
pusillum 166 816
pustula 52. 432
putamen detrahere 580
putare 129
putere 45
puteus 45. 55 58. 84. 561 564
puteus potori' 832
putidus 45
putor 46. 564
putredo 46 96. 353. 365
putrefacere 138. 673
putrefactio 46
putrefieri 455 673
putrere 45 301
putrescere 45 365. 673
putridum reddere 45
putridus 242
putridus fieri 483

PY.

Pygargus 125
pygmæi 104 240
pyra 122. 125
pyromantia 327
pytho 69

QV.

Qua 42
quadraginta 700
quadrangulum 700
quadratũ duplicatum palmi longitudine 699
quadratum esse, fieri, facere 699
quadringenta 342
quadrupeda argento & pecunia adempta 671
quadruplum 700
quæ 42
quæcunq; 17
quælibet 17
quæ opus sunt 47
quærere 67 75. 76. 213
quæ sponte fiunt 610
quæstio 181
quæstionem habere de aliquo 813
quæstus 433
qualis 346
qualus 464
quam 346
quando 375
quando erit diluculum 660
quanta 305
quanta molestia 323. 346
quanto magis 33
quanto minus 33
quantũm sufficit 124
quantum opus est 639
quare 346
quare extollitis vos 695
quare persequemur eum 709
quasillus 464
quassare 108
quatere 108
quatuor 700
quatuor manus, partes dare 251
quatuor ordinum 236
quatuor partes 700
quem 352
quemadmodũ 42. 305
quemadmodũ exacerbarunt eum 306
quercetum 40 839
quercus 21 22
querela 855
querimonia 391
questus 391 779
qui 42
quî 143
qui argentum cudit 640
quicquam 342
qui dolore afficitur 370
quid vobis est 346
quies 121. 129 394. 832
quiescere 121 226. 245. 300 394. 623. 700 705. 800. 823 832
quietare 424 705. 834
qui lætum nuncium ami affert 854
qui ligone utitur 247

qui mendacia furibundo impetu defendunt 850.
qui mutuo accipit 328.
quinque 205
quintuplo augere 251
qui odit 850
quiritari 249
quirites 287.
qui scuticis cæduntur 408
quisquiliæ 229 349. 692.
quis tu es 352.
qui sibi ipsi placet
Qui trahuntur ad interitum 348
quo 42
quomodo 15. 143. 346
quorsũ 20.27.
quotannis 254
quotidie 254
quoties 305
quot sunt 305 346

RA.

Racemare 512
racemi 513
racemulus 513
radere 71. 109. 344. 470.
radere pilos 100.
radi 684
radiare 685
radicare 840
radicibus carere 841
radicitus 444
radicitus evellere 534
radius textorius 36
radix 97. 534. 841.
ramentũ. 456. 766.
ramentum auri 73.
rami 127. 467
ramus 26. 49. 53. 313. 524 622.746.767
rana 638
rapere 96. 243 455.470.570 676. 764.
rasio 353
rastra 79
rastrum 223
rates 116. 746
ratificare 753
ratio 54. 226.
ratiocinatio 226
rationale 226
rauceſcere 224

RE.

Reædificare 91
reatus 40
rebellare 366
rebellis 65.422 475
recalvaſter 85
recedere 275 329.349.427.
recens 180.332
recenſere 474 582. 602
receptacula 230.
recipere 156
reclinare 700
reclinatoria 251
recompenſare 104
recognoſcere 252
recõciliatio 533
recordari 160 582 (420
recreare 60.76
recreari 714
recreatio 60 557
rectè valere 744
rectificare 294 887
rectitudo 285 409
rectus 138. 285 409
recuperare 197
reculare 2. 107 342. 359.
reddere 780
redemptio 555
redemptor 84 93.
redimere 83. 541
redire 819
reducere ad cor 780
reducere ruminationem 382
redundare 475 489
referre 602
reficere 180 190.271. 467 582
refrigerare 420. 656.
refugere 107
refugium 210 366. 395. 414 847
regenerari 725
regeneratio 197. (356
regere 262
regio 101. 125 300. 396
regia 144. 185
regnare 356
regnum 356
rejecto 343. 498
rejicere 108 237.343. 405 417.666.
rei memoria 645
relatio 182
relaxare 198
relinquere 34. 164.262.564 809.
reliquiæ 286
remandere 109
rem bene noſſe 250
remediũ 744
remex 356
remigare 231
remittere 158, 172. 179.244 406.433. 556
removere 137. 386.411. 433. 454.457.487 724
remuneratio 105
remus 784
renovare 50. 76. 180
renuere 342. 391.
repagulum 78 738
reparare 50.76
rependere 104 372
repentè 362 761. 705
repetere 195 384
replere 743
reponere 34. 306
reprehendere 292.527
reprimere 190
reprobare 343 376
reptilia 839
repudiare 112. 155
repudium 112. 318. 498
repullulare 197 626.
reputare 225
requiem dare 394. (439
requies 262.
requieſcere 705. 772
requirere 75 582
res 116.598.
reſarcire 50
reſecare 357
reſervare 34. 227.285. 564
reſipiſcere 401
reſiſtere 156. 264.384.430 517. 653
reſolvere 172
reſonare 147. 622.
reſpirare 60 420. 714
reſpondere 521 643.
retardare 532
rete 221. 306 612.
retegere 228. 454. 537
reticulum 286 430. 845
retinere 530
retractatio 392
retribuere 104 344.582. 646
retro 13
retro agere 215 411. 780.
retro cedere 411.590
retroſpicere 574
retrudere 411
revelare 67. 100. 181. 269 537
revellere 36
revera 19
revereri 139. 522.
reverentia 140 275
reviviſcere 190
revolutio 447 653
rex 216. 385.

RH.

Rhamnus 13.
rhetorica 335

RI.

Ridere 619
rigare 168. 413 713. 759.
rigere 705
rigor 129
rimæ 738
rimari 50
ripa 11. 88
rifus 619. 853
ritus 217
rivalis 725
rivus 244. 383
rixari 421.726

RO.

Robigo 623
roborare 25. 188. 198. 214. 219. 389. 561 709. 846.
robur 25. 170 188. 211. 310. 350. 492. 530 710. 888.
robuſtus 4. 25 81
rogus 122. 125
ronchus 401
rorare 728
ros 238
rota 3. 32. 99. 101. 102. 360
rotundatio 486 669
rotundus 459 485. 829.

RV.

Rubere 5
rubeta 297
rubetum 416 467
rubigo 193 210. 281. 547
rubrica 842
rubricati 879
rubus 416
ructare 759
rudera 152 402
rudera calcis 112
rudere 390
rugæ 566
rugare 547
rugire 137. 390 759
ruina 50. 123 319. 887
ruminare 109 383
rumor 818
rumpere 74 223. 407. 442 588. 686 725
rumpi 756
rupes 196. 826
rupicapræ 266
ruptura 442 591. 771
rupturæ 74. 686. 738
rursum prodire

SA.

Sabbatum 772.
sacellum 144
sacerdos 49
sacerdotali habitu ornare 293
sacra 688
sacrificare 659
sacrificio & precib⁹ gratiam impetrare 400
sacrificium 154
sæpe 11. 768
saginare 76
saginatus 3
sagitta 64 439
sagittarij 69
sale condire 355
salire 121. 127 514. 560
saliva 728
salix 40
saltem 32 753
saltus 33. 98 826
salvare 284
salus 785
salutare 284 648
salutem præstans 785
sanare 30. 91 177
sanatio 38
sanctificare 234. 648
sanctimonia 209
sanctior esse 648
sanguine conspurcare 351
sanguinolent⁹ 130
sanguis 129 420
sapere 239
sapientes 41 69. 128
sapo 80
sapor 239
sapphirus 79
sarcasmus 840
sarculare 489 847
sardius 79
sarepta 640
sarmẽtum 778
sarrire 489 776. 847
sartago 177
satrapa 562
saturari 135
saturitas 720 845
sauciare 72

SC.

Scabellum pedum 139
scabere 109
scabies 109 639
scabies serpens 471
scabini 571
scalpere 109 576
scandulum 131
scaphium 86
scapulare 31
scarabeus 92
scatebra 39. 45 379
scatere 839
scaturigo 39 45. 59. 101
scena 393
sceptrum 767 838
scindere 97 318. 782
scintillare 146 423
scire 252
scirpus 104
scissura 50
scortum prophanum 195
scribere 216
scrinia 106
scrinium 36
scriptura stigmatica 673
scrobes 85
scrobs 92. 105
scrutari 50 67. 214
scrutinium 214
sculpere 215 576. 668
scuta acuminata 629
scutella 673
scutum 107
scyphus 86 314. 473. 636

SE.

Se 43
secans sycomoros 62
secare 90. 97 112. 214
secedere 94
secretum 172 719
sectari 403 429
sectio 96. 603
seculum 122 514
secundum 124
secundus, a, 820
securis 98. 110 529. 683
securitas 57 107
sedare 108. 149 312. 768
sedere 282 876
seditio 330
seducere 430 774. 885
segregare 34 49. 137
segmentum 98
se ipsum interficere 357
seligere 56 201
sella 3
semel 11
semen 170
semen coriandri 88
seminare 170
semetans 87
semita 37. 134
senectus 114 167
senescere 166
senex 167
sentire 58. 727
sentis 46
seorsim 48
separare 49. 97 111. 137
separatio 49 399
separatus 724
sepelire 206
sepes 91
sepire 91. 458
seponere 34
septa 9 36. 91
september 44 844. 889
septeni 768
septies 768
septuaginta 769
septum ex rhãno 13
septus 452
sepulchrum 121. 130
sequi 403
serenum 603
serere 660
seria 42
sermo 26 335 357
serotina 31.
serotinare 501
serpens 578 602. 884
serrare 112
servare 372 576. 785
serva 23
sessio 282
severitas 144
sex 841
sexaginta 842
sexies 579
sextar, a, um 841

SI.

Si 20. 23
sibilare 577. 840
sibilus viperæ & anseris 32
siccitas 617 778
siccitates 15 224. 323
sicut 42
sicut nihil 16 32
sicut urus verriculi 307
sidonia 617
sigillatim 48
signare signo thau 873
signum 9. 43
signum militare 117
silere 121. 129 130. 224
simila 465
similago 465
simile 380 466
similis 11
similitudo 64 115. 129. 624
simul 11. 43
simulachra 70 573. 616. 888
simulare se cæsos 381
simulare se infirmum 327
simulare se insanum 775
sin 23
sine me 43
sine socio 48
singularis 48
singulis matutinis 75
singultus 714
siphon 768
siquidem 20
sistra 623

ſitire 625. 837
ſitula 127

SM.

Smaragdinus 51
ſmaragdus 79
ſmegma 369

SO.

Soboles 407
ſocer 201 231
ſocietas 651 727
ſocij 307
ſocius 11. 176
ſocrus 201 231
ſodalis 176
ſodalitiũ 727
ſol 818
ſolea 416
ſollicitus 219
ſollicitus eſſe 114
ſolidare 240
ſolitarius 48 49. 102. 255
ſolitudo 98. 323
ſolitudines 536
ſolium 295
ſolium dentis 820
ſolo æquare 92
ſolo allidere 725
ſolvere 436 772
ſolvi 748. 757
ſolutio 174
ſomniare 394
ſomniator 69
ſomnolentus 142
ſonare 147 717
ſonus 651. 888
ſoporare 708
ſoror 11
ſors 110. 560

SP.

Spado 456
ſpargere 56 397
ſpecies 353 826
ſpecioſa 393
ſpectare 635 693
ſpecula, æ, 56 635
ſpeculari 635 787
ſpeculum 635
ſpecus 429
ſpelunca 9. 35
ſperare 57. 101 845
ſpernere 55
ſpes 57. 210. 846
ſphæra 102. 181 292
ſpica 357 767
ſpiculum 299
ſpina 133. 179 182. 817
ſpina dorſi 110
ſpintra 770
ſpiraculũ 436
ſpiritus 715
ſpiritus ſalitiçus 7
ſpithamei 104
ſplendere 103 146. 617
ſplendor 2. 391
ſpoliare 96. 424. 436. 490 595. 643
ſpondere 264
ſponſionem facere 888
ſponte facere 609
ſponte naſcentia 471
ſporta 120. 239
ſpumare 103
ſpurius 351
ſputum 281

SQ.

Squalida 245
ſquama 690

ST.

Stabilire 268 402. 468. 471 881
ſtacte 6. 349
ſtadium 77
ſtagnum 4
ſtannum 50
ſtare 271. 843
ſtatera 572
ſtatua 63. 115 620
ſtatuere 272 318. 572. 653 843. 881
ſtatura 345 538. 654
ſtella 146
ſtercus 101. 130
ſteriles 102. 534
ſternere 697
ſtigmata inurere 142
ſtillare 128. 405 440. 743
ſtimulus 133
ſtipes 97. 271
ſtipula 692
ſtirps 404. 534
ſtola 47. 198. 340
ſtolones 843
ſtrages 658
ſtragula 471
ſtramentum 272
ſtrangulare 71 208 738
ſtrænuè 188
ſtrepitus 119 624. 744
ſtrepitum excitare 756
ſtrictum compendium 628
ſtridere 505
ſtriges 15
ſtrobili 58
ſtruere 224
ſtrues 91
ſtrues ligni 125
ſtruthio 437
ſtrygæ 228
ſtudere 22
ſtudere 22
ſtudium 228
ſtultè agere 310 774
ſtultitia 7. 141 310. 460. 573
ſtupor dentiũ 427
ſtuprare 775
ſtylus 503

SV.

Suavis 730
ſub 13
ſub calvus 684
ſubdi 130
ſubdolus 409
ſubjectiſſimus 632
ſubjecto crure dejicere 123
ſubjicere 116
ſubjici 130
ſubire 448
ſubitò 720
ſublevare 43
ſublimitas 54 65
ſubmittere 729
ſubmovere 227
ſubnervare 34
ſubſannare 53 337. 375
ſubſilire 443 562
ſubſiſtentia 194
ſubſiſtere 130 654
ſubſtantia 142 732
ſubſternere 272
ſubſtituere 448
ſubtegere 100
ſubter 359
ſubtilis membranula 132
ſubtrahere 111. 227. 359
ſubverti 757
ſuburbana 66 112
ſuccedere 90
ſuccendere 70 125
ſuccenſere 70
ſucceſſu temporis progredi 595
ſuccidere 130 318
ſuccũbere 323
ſuccus 131
ſudor 157
ſuere 886
ſufficere 381
ſufficiens 124
ſuffire 659
ſufflare 437
ſuffocare 71
ſuffragiũ 608
ſulfurari 106
ſuggrũdia 240
ſuleus 84
ſulphur 109
ſumere 487
ſummitas 84 468
ſummitates ædificiorũ 35
ſummodiluculo 605
ſumptus præbere 294
ſumm⁹ 89. 303
ſumm⁹ potentiæ gradus 82
ſuper 482
ſuperare 12. 74 87. 129
ſuperbia 53. 83 93. 488. 85
ſuperbire 83 85. 87. 139
ſupercilia 84
ſupereſſe 489
ſuperficies 685
ſuper humerale 321
ſuperliminaria 15
ſupernè 508
ſuper qua 42
ſupplantare 123. 532. 643 656. 668
ſupplicatio 207. 550
ſupprimere 126. 783
ſuppurationes 67
ſupputare 358
ſupra 508
ſura 786
ſurcul⁹ 26. 424
ſurdus 21
ſurripere 159
ſurſum extendere 752
ſuſcipere 127 226. 458. 467 550. 643. 747
ſuſpendere 253
ſuſpicari 248
ſuſpicere 139. 378
ſuſpicio 860
ſuſpirare 8. 27 28.
ſuſtentare 12. 240. 294. 467
ſuſurare 334. 705.

SY.

Sycophanta 546
ſydus 300
ſylva 40

Symptoma

symptoma 656
synagogæ 265
syncerus 159
synciput 542
synopsis 628
syrus 38

TA.

Tabefacere 119.360
taberna 642
tabernaculum 6.642
tabescere 5. 114.365
tabula 123.129 329
tabula eburnea 548
tabulata 687
tacere 121.130. 149.159.224 226.461.
tactus 382
tæda 337
tædio esse 650
tædium capere 108.
talentum 300
tali 32. 686
talpæ 213. 298
tamquam 105
tangere 354. 381. 433
tantum vos 84
tardare 12. 82 256.354
tartari 92
tardus 38
tardus ad iram 28
taurus 4.366.
taurus proletarius 186
taxare 527
taxus 42. 875

TE.

Te 43
tecto ædibusq; destitutus 712
tectum 88. 305
tectum ex spinis & sudibus 857
tegere 107.172 210. 211. 212. 238. 308. 309 310. 413. 472 499.567.576 846.857.
tegmen 314. 571. 636
tela textoria 36
tela 64
teli jactus 236
temerarius 156 296.498.597
temeritas 804
tempestas 169
tempestivus 551. 801
templū 38.144
tempus 162. 551. 874.
tempus denominare 263
tempus matutinum 795
tempus militiæ 606
tempus senectutis 303
tendere 92. 403. 871.
tenderearcum 438
tenebræ 31.226 229.524 648
tenere 11. 12. 35. 888
tentare 412
tentorium 857.
tentorium figere 802
tenuis 128. 132
ter 703
terere 122.236 463.
terga dare 574
tergere 666
tergum 92. 93
ter jaculari sagittis 279
terminare 85. 107
terminus 85. 101. 830.
terra 5. 39.250 265
terrefacere 522.
terrefieri 702. 295
terrere 51. 60. 119. 219. 277
terribilis 261 277
terror 15.51.71 119.172. 232. 543 572.
tesca 225. 302
testari 249. 502
testiculus 39
testimonium 80.502. 849
testudo 350
textor 35.226.

TH.

Thalamus 213 272.225.625
theatrum 280
theca 29. 879.
theca scriptoria 673
thema 841
teraphim 888
theristrum 634
thesaurari 96
thesauri absconditi 306
thesaurizare 626 (211
thesaurus 79
thorax 475 839. 875
thrasо 161.452
thronus 181
thunnus 884
thuribulum 313. 659
thus 326
thymiama 659
thyrsus 280

TI.

Tiara 506
tibia canere 195
tibialia 633
tigna 479
tignum 312
tigris 179. 335.
timere 95. 114. 232. 248. 308 542. 562.
timidè agere 277
timor 15. 51. 60.71.96.161 177. 219. 232 562.
tinctura 842
tinea 179.457
tingere & polluere 233
tinia 239.500
tintinabulum 579.
titio 5.125.338
titubare 108. 348
titulus 620

TO.

Toga candida, regia 185
tollerare 431. 577.
tollere 97. 151 230. 231. 237 265.297.404 431. 435.436 444.454.470 652
tonare 741. 838.
tondere 96. 100.675. 684
tonsor 99
tonstrina 533
topazius 79. 564
totalia 471
torcular 125. 274
toreuma 676
tormenta 174
torneamentū 292
torques 525
torrere 125. 223 663
torris 7. 122. 338.
torta 300. 490
torto naso 221
tortuosus 533

TR.

Trabes 479. 625
trabs 312. 480 684.
tractus 147. 372. 383. 396 421.
tradere 344. 347. 358. 363 364. 383. 441 461. 636. 683
traducere 52 259. 457. 481 482
traha 366
trahere 278 344 371. 383 396.455.627
trames 486
tramites 145
trajicere 482
tranquillum reddere 832
trans 482
transenna 819
transferre 100 393. 411. 415 549 (481
transfigere 132
transfigere clavum 887
trāsfusoria 273
transgredi 47 362. 433. 475 481.593.596
transilire 127 576.675.
transire 93. 94 131 145.196 203 374.481
transmigrare 160. 392
transmoveri 348
trāsponere 353 411. 415. 534
transplantare 843
transscendere arrogāter 127
transscribere 549
transversim intueri 642
trecenta 342 811
tremere 108. 148. 219
tremor 51. 15 60.71.96.572
tribula 223. 366.
tribulatio 641
tribulus 133 134
tribunus 562
tribus 404. 767.
tribus mea, ex mille 22
tribus tempo-rib⁹ anni 703
tributum 116. 360

tribu-

tributum colligere 538.
tricæ 628
triclinia 272
trideus 669. 811.
triennis 811.
triplicare 241
tripudiare 122 127. 177. 312 514. 516.
triſtari 219
triſtitia 8.149 161. 702
triticum 118
triturare 6.122 125. 173
triumphare 717
trochus 292
trucidare 205 554. 676
truculentus apparere 721
truncare 440 674.
truncus 53. 97 280.
trutina 572. 852.
trutina appendere 833

TU.

Tu 29
tuba 216. 246 888
tuber 234
tuber Camelorum 117
tuberculi 86
tueri 468. 576 846.
tumere 72. 606
tumida verba reſpondere 418.
tumidus 156
tumor 432
tumulus 502 620. 878
tumulus devaſtationis 878
tumultuari 141 143. 147. 469 706. 740
tunc 9
tundere 410 463
tunica 345
turbare 127 141. 143. 148 204. 549. 647 666
turbari 108 141. 147. 148 165. 177. 183 306. 345. 666 708. 740
turbinare 169
turbo 102 161. 415. 469 861
turca 92. 648
turma 205 328. 706
turmatim 92
turmatim cõvenire 605
turpitudo 41 46. 55. 270 402. 537
turris 90. 125 271
turtur 874
tuſsis 502
tutari 106
tutamentum 107. 210
tutor 24

TY.

Tympanizare 886
tympanum 127
tyranni 15. 721 878
tyrannis 162 297. 712
tyrannum facere 370
tyrannus 542
tyrus 616

VA.

Vacillare 150 157
vacuitas 56
vacuum 50
vacuum reddere 74
vacuus 377
vadere 52. 398 448
vadum 482
væ 2. 12. 140 141. 389
væ mihi 21
vagari 53. 95 395
vagina 93. 388
vagitus 59
valde 342
valde rufus 5
valere 382 530
validus 188
vallis 74. 98
vallis filij Hinnom 149
valvas acclinãdo claudere 94
vallum 125 452. 617
vanitas 136 14. 872
vannere 168
vannus 396
vapor 7
vaporare 549
vapulare 325
variegare 769
vari & maculæ in facie 52
varij coloris 25
vas 622
vaſculũ 42. 75
vaſtare 56. 74 813
vaſti 153
vaſtitas 82
vaticinari 759
vaticinium 49

UB.

Ubera 118
ubertas 194
ubi 15. 16. 42
ubicunq; 42
ubi es, eſt, eſt ille, ſit ſunt 14

VE.

Vecors 211 492
vectigal 118 874
vectis 49. 78
vehemens 44
vehemẽter 188
vehicula 71
velare 208 324. 515
velle 1
vellere 63
velociter tranſire 10
vellus 96
velum 280
vena 59
venari 611
venator 277 612
venditio perpetua 628
venenum 695
venerari 139 140. 449
venia 463
venire 43. 52 384. 398
venter 58. 98
ventilare 118 168. 173. 455
vento diſperditum 388
ventriloquus 7
ventus 715
venuſtas 207
verax 24. 883
verba abſorptionis 62
verberare 54 122
verbum 26 116. 392
verbum Dei 193
verbum in tẽpore ſuo 32
verè 19. 25
vereri 277
verna 65
verò 105
verrere 265
verſio 105
vertebræ oſsium 616. 203
vertere 116
veſania 140 872
veſperi 26
veſpertilio 500
veſtes lacerę 59
veſtibulum 21
veſtigium 134
veſtimentum 326. 340
veſtis 47. 859
veſtis honoris 6
veſtis lugubris 121
veſtitus 47
vetus 284 285
vetuſtates pannorum 59
vetuſtus 60
vexare 786
vexatio 157
vexillum 117

VI.

Via 37. 133 278
viam monſtrare 400
viatico donare 611
viaticum 37
viator 37. 145
vibex 176
vibrare 150
vicarius 271
vi cogere & reprimere oculos 721
vi comprimere 19
victima 154
vicus 36
videre 186 787. 693
viduus 21
vigilare 831
vigiles turriũ 104
viginti 547
vi irruere 152
vileſcere 378
vile & ignominioſum 55
villa 96
vilipendere 157 331. 337
viliis 145. 378
vim inferre 27 97. 545
vim pati 545
vincere 87 129
vincire 30
vincula 4. 760
vindemia 73
vindemiare 36 73
vindex 124 827
vindicare 30 83
vinitor 62
vinum recens 889
violare 27. 156 202. 802

violenti

violenti 33
vi opprimere 545
vir 16.68.87
virago 16
vir & vir 17
vir verborum, prælij, terræ, Dñi, meus, tuus, ejus 17
vir dolosus 876
vir sanguinum 130
virere 332 134
vi rapere 96 545
virga filialis 64
virgo 82.510 417
viriliter agere 16
visio 133.635 693
visitare 118 582
visu animadvertere 510
vita 191
vitæ periculũ 29
vitellus 196
vitiare 799
vitiligo 52
vitis 108
vitis sarmentosa 75
vitta 631
vitulare 67 865
viculus 65 789
vituperare 90 209.789
vituperium 91
vivere 190 191
vivificare 190

UL.

Ulcera 67
ulmus 119
ulna 23
ulterius 144
ultima furia 92
ultimus 13
ululare 8.19 28.759

UM.

Umbra 623
umbraculum 448
umbrosus 613

UN.

Una 10.11.48
unà 11.44
una drachma 74
unaquæq; 17
unctus 65.371
unde 14.16 27
undecim 546 548
ungere 61.453 371
unicornis 125 695
unire 10
universitas 61 304
universitates 30
universalis integritas 883
unius cubiti 104
uni' testiculi 40
unus a, um 10 11.48

VO.

Vobiscum 44
voce præconis exterminari 544
vociferari 28 377.390
vola 19.212 313
volare 3.114 386.493
volatilia 638
volvere 100 197.630
volumen 100 102
voluntariè offerre 385
voluntas 213 787
voluntas mea 2
voluptas 213
volutare 54 101.633
vomer 337
vomica 52
vorago 148 613
vorare 18
vos 29.43
votum 30.388 770
vovere 338. 399.
vox 390
vox gaudij 138

UP.

Upupa 121 126

UR.

Urceus 42
urgere 8.384
urna 75
ursus 115
urus 770

US.

Usq; ad sufficientiam 124
usq; in seculũ 147
usq; quo 27
usura 72.876
usurarius 876
usus 72

UT.

Uter 376 393
uterus 58.98
utilitas 72
utinam 2.12 328
utiq; 18.105

VU.

Vulgus promiscuum 30
vulnerare 132 179. 194
vulnerare cupidinis arcu 324
vultur 114 124.694
vultus 28

UX.

Uxor 17.69
uxor ejus, tua 17
uxores 29

FINIS.

Soli Deo Gloria.



NORIBERGAE

EX OFFICINA TYPO-
GRAPHICA ALEXANDRI
Philippi Theodorici.



ANNO

M. D. XCVIII.

UNIVERSITÄTS-
BIBLIOTHEK
PADERBORN

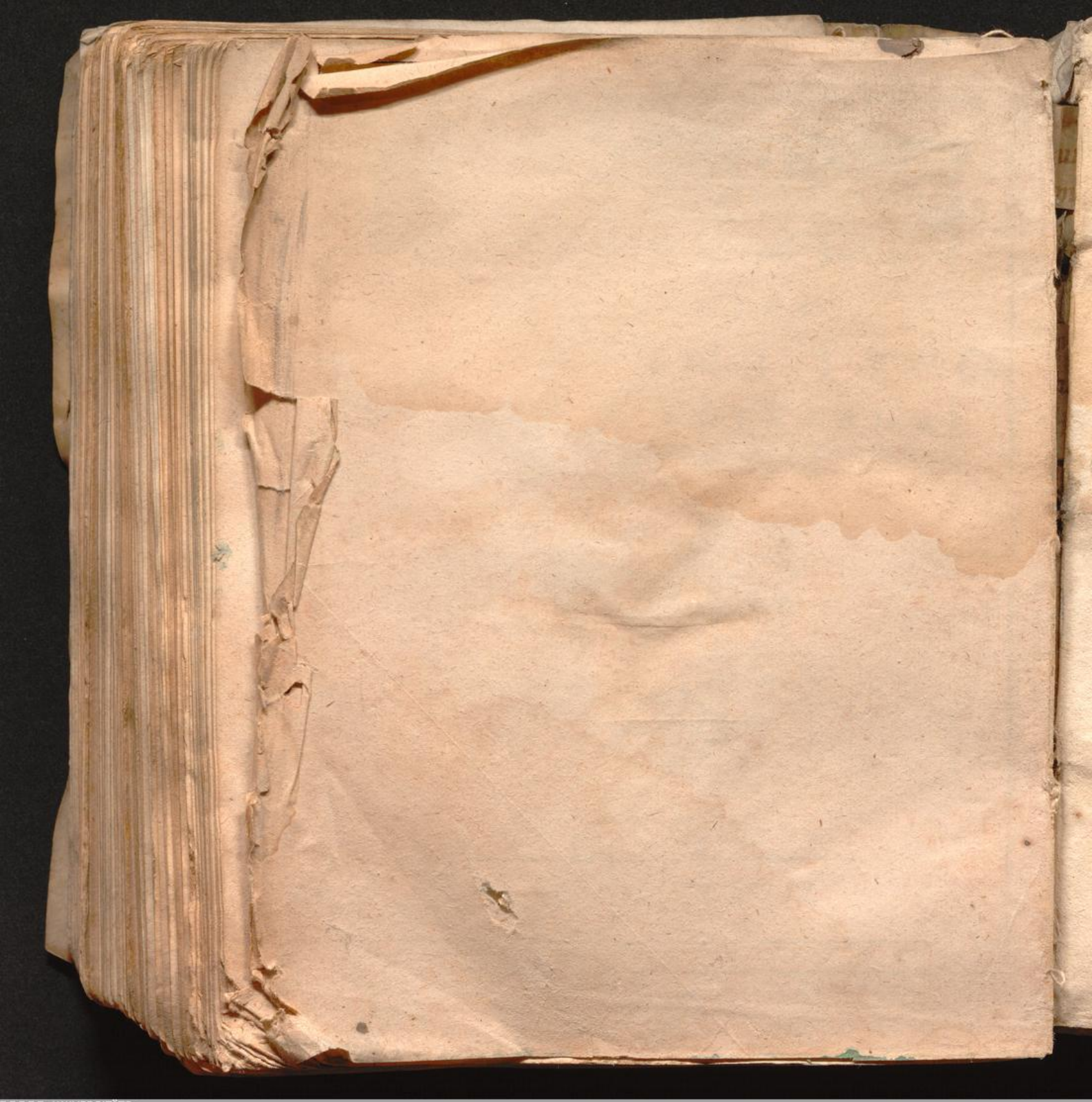
UNIVERSITÄTS-
BIBLIOTHEK
PADERBORN

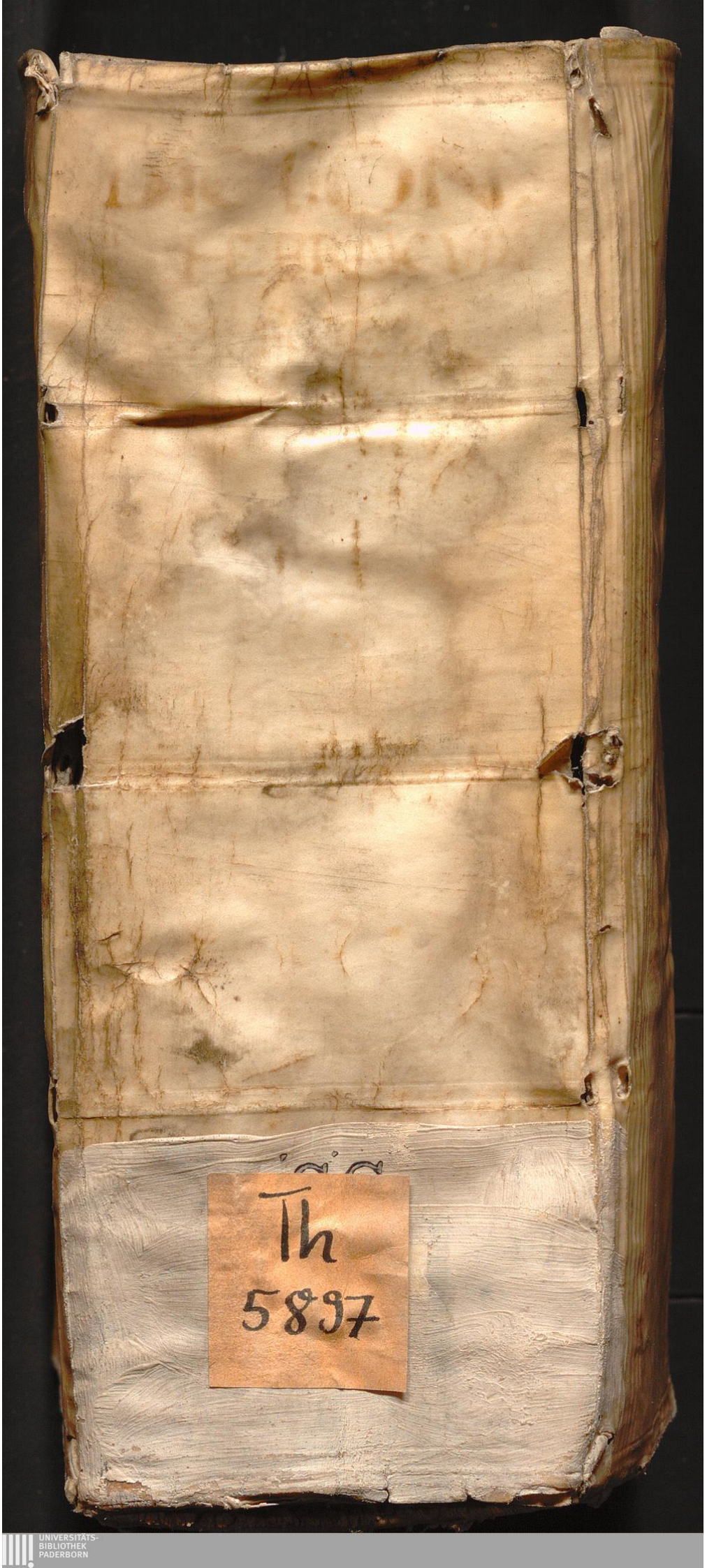
Th
5897
UNIVERSITÄTS-
BIBLIOTHEK
PADERBORN