



UNIVERSITÄTS-  
BIBLIOTHEK  
PADERBORN

## **E. von Seydlitz'sche Geographie**

Handbuch

Europa (ohne Deutschland)

**Seydlitz, Ernst von**

**Breslau, 1931**

II. Die einzelnen Teile

---

[urn:nbn:de:hbz:466:1-77212](https://nbn-resolving.org/urn:nbn:de:hbz:466:1-77212)

## DIE EINZELNEN TEILE

## GRIECHENLAND

VON OTTO MAULL

- Neumann-Partsch, Physikalische Geographie von Griechenland. Breslau 1885.  
 Fischer, Th., Die Südosteuropäische Halbinsel. (In: Kirchhoff, „Unser Wissen von der Erde“: Länderkunde von Europa II, 2.) Berlin, Wien, Prag 1893.  
 Struck, A., Zur Landeskunde von Griechenland. Angewandte Geographie. IV, 5. Frankfurt a. M. 1912.  
 Ponten, J., Griechische Landschaften. Stuttgart 1914.  
 Heisenberg, A., Neugriechenland. Leipzig und Berlin 1919.  
 Maull, O., Griechisches Mittelmeergebiet. Breslau 1923. (Für ein eingehenderes Studium wird auf das beigegebene Literaturverzeichnis aufmerksam gemacht und besonders auf die Arbeiten Philipppsons hingewiesen.)  
 Fels, E., Griechenland. (In: Gerbing, Erdbild der Gegenwart, Bd. I.) Leipzig 1926.  
 Maull, O., Griechenland. (In: Heiderich-Sieger, Karl Andree's Geographie des Welthandels.) Wien 1926. (Dort ist besonders die Wirtschaftsstruktur des modernen Griechenland dargestellt.)  
 — Länderkunde Südeuropas. (In: Kende, Enzyklopädie der Erdkunde.) Wien 1929. (Ebenfalls umfangreiches Literaturverzeichnis, besonders auch ältere Literatur.)

## ALLGEMEINER ÜBERBLICK

## A. BEGRENZUNG UND GLIEDERUNG

Griechenland in seiner konventionellen Ausscheidung, die den Staatsgrenzen des ehemaligen Königreichs, der heutigen Republik, folgt, ist im Grunde nur der westliche und mittlere Teil einer größeren länderkundlichen Einheit, des griechischen Mittelmeergebiets, das alle typisch mediterranen Randländer des Ägäischen Meeres umfaßt. Trotz dieser Erkenntnis soll aber hier im Sinne einer scharfen Arbeitsteilung nur der von politischen Grenzen umschlossene Raum betrachtet werden. In diesem wie in dem größeren Ganzen wird aber die geographische Eigenart des Erdraumes nicht so sehr charakterisiert durch die Lage zwischen dem 41. und 35. Parallel nördlicher Breite wie durch die Lage im Mittelmeergebiet und durch die Schwellenlage zum Orient. Kein größeres Land bringt den mediterranen Landschaftstypus zu so spezifischer Entfaltung wie Griechenland. Es ist ungleich maritimer als Italien. Wesentliche Teile des eigentlichen Hellas (im Peloponnes und im östlichen Mittelgriechenland, besonders aber auch ein Großteil der griechischen Inselwelt) sind meerverwandter als die italischen Inseln. Nirgends im Mittelmeergebiet löst sich das Land im kleinen wie im großen stärker auf als hier, und nur der kleinasiatische Westen wiederholt, den erwähnten länderkundlichen Zusammenhang betonend, ähnliche Züge. In solcher Gestaltung hebt sich Griechenland als der kleinere Südteil der Südosteuropäischen Halbinsel von deren größerem stark kontinentalen Nordraum in Landschaft und Leben scharf ab. Nur schmale Küstensäume setzen den dem eigentlichen Griechenland eigenen Landschaftstypus nach Norden und an der nordägäischen Küste nach Osten bis zur Meerengenregion fort. Damit wird Griechenland, das zwar im Norden, in Makedonien, noch breit und innig mit dem Rumpf der Südosteuropäischen Halbinsel verwachsen ist, je weiter es sich gegen Süd-südosten aus ihr herauschiebt, zu einem immer schärfer ausgesonderten Länderindividuum von höchster Eigenart, zu einem meerdurchdrungenen, aber auch gebirgerfüllten Halbinsel- und Inselland subtropischer Breiten.

Wachsende maritime Auflösung nach Süden und nach Südosten kennzeichnet damit die einzelnen griechischen Landesabschnitte der Breitenlage nach. Wohl setzt die Griechische Halbinsel sowohl im Osten am Golf von Saloniki wie im Westen mit dem epirotischen Eckland an scharfen Knicken gegen die Südosteuropäische Rumpfhälfte ab. Doch der Landraum dazwischen (Epirus, das bezeichnenderweise Festland heißt, wesentliche Teile Südwestmakedoniens und selbst Thessaliens) trägt, abgesehen von schmalen peripherischen Säumen, noch stark kontinentale Züge. Der Meeressauch und seine Wirkungen sind ihm im ganzen fremd. Glatt oder wenigstens geschlossen sind



noch seine Küsten. Aber schon wesentlich mediterraner wirken die dreifingerige Chalkidike, die südmakedonische tiefe Beckenlandschaft und das ostmakedonische Meer und den Abstürzen des Berglands der Rhodópe hinzieht. Um den 39. Parallel ändern sich aber die Beziehungen zwischen Land und Meer ganz einschneidend. Schon nördlich davon bricht der Vollrundgolf von Volo eine Bresche und bildet ein prächtiges Zugangstor zum thessalischen Land, und im Westen setzt mit Korfu die Inselgirlande der Ionischen Inseln ein. Eine erste beträchtliche Einschnürung erfährt der griechische Landkörper durch die in der Richtung des Parallels tief einstoßenden Golfe von Ambrakia (Árta) und Lamia, von denen sich der letztere in der spitzwinkligen Tiefenzone der Spercheiosniederung landeinwärts fortsetzt. Diese vorgezeichnete Zone ist allezeit zum deutlichen Grenzsäum zwischen Nord- und Mittelgriechenland geworden. Wohl fehlen die lokalen Züge eines meerfernen Berglands weder Mittelgriechenland noch dem Peloponnes. Doch hier wie dort spielt das Meer im Landschaftsbild und sein physischer und psychischer Einfluß im Leben der Bevölkerung eine ganz andere Rolle als weiter im Norden. In Mittelgriechenland dringt es in zahllosen Ingressionsbuchten, die mehrfach der Großanlage von Bruchküsten untergeordnet sind, in die Landfeste ein. Sein ganzer Osten wird dabei gleichsam zu einem Isthmusland; von manchem Höhenpunkt sind mehrere Meeresgolfe sichtbar. Aber auch an keinen Teil Griechenlands schmiegt sich die griechische Inselwelt so eng an die Halbinsel an wie im mittelgriechischen Osten (Euböa, Randinseln Attikas und des Saronischen Golfes) und Westen (Leukas, Kephallenia, Ithaka), damit innige Bande vom Lande zum Meere knüpfend. Im Peloponnes bedingt wiederum in anderer Art die Gliederung der Fastinsel, die durch die fast durchgreifende Golfstraße (Golfe von Patras, Korinth, Ágina) von Natur aus nahezu und durch Menschenhand (Kanal von Korinth, Bild 893) vollkommen von der übrigen Griechischen Halbinsel abgetrennt worden ist, die weitgehende Maritimität. Mehrere Sonderhalbinseln (Argolis, Parnonhalbinsel, Mani, Messenische Halbinsel) und dazwischen bald plumper, bald spitzer einspringende Golfe lösen die größere Halbinsel, die mit dem bis auf wenige Kilometer eingeschnürten Doppelisthmus von Korinth und Megara an dem mittelgriechischen Land hängt, besonders im Süden und Osten auf. Die größte Maritimität erreicht naturgemäß Griechenland in Inselgriechenland, das sowohl mit randständigen Inseln (Ionische Inseln, Euböa, Sporaden) wie in klarer Anordnung von Inselbögen (Kythera-Kreta-Kasos-Karpathos-Rhodos) und unregelmäßiger gelagerten Inselchwärmen (Kykladen, nördliche Sporaden) die Meere um Griechenland, namentlich das Ägäische Meer, durchsetzt.

#### B. BAU UND OBERFLÄCHENGESTALT

Diese selbst für das ganze übrige Mittelmeergebiet beispiellose Durchdringung von Land und Meer ist der Ausdruck des Baues und der Baugeschichte Griechenlands, besonders einer geologisch jungen tektonischen Bewegung von großem Ausmaß. Ihr Ergebnis ist das reiche Auf und Ab des griechischen Bodens, das landschaftsweise zu einer Vielkammerung geführt hat und tektonisch einer unendlichen Zerhackung entspricht. Unausgeglichen erscheint darum die Formen griechischer Erde. Hoch und Tief gesellen sich unmittelbar zueinander. Neben bedeutenden Erhebungen liegen auch große Tiefen des Mittelmeeres; sie lehren, daß sich dieser Kammerungsprozeß auch auf dem Meeresboden fortsetzt. Sein größtes Vertikalausmaß hat er im Südosten des Peloponnes erreicht, wo der Taygetos um 2400 m über dem Meeresspiegel aufsteigt und nicht weit davon sich die Ionische Tiefe bis 4400 m absenkt, so daß sich ein Höhenintervall von beinahe 7000 m ergibt. Auf dem Lande stoßen häufig im vertikalen Sinne strebende Formenelemente mit solchen zusammen, deren Flächen sich mehr der Waagerechten unterordnen. Die letzteren verdanken älteren Landoberflächen ihre Entstehung, die



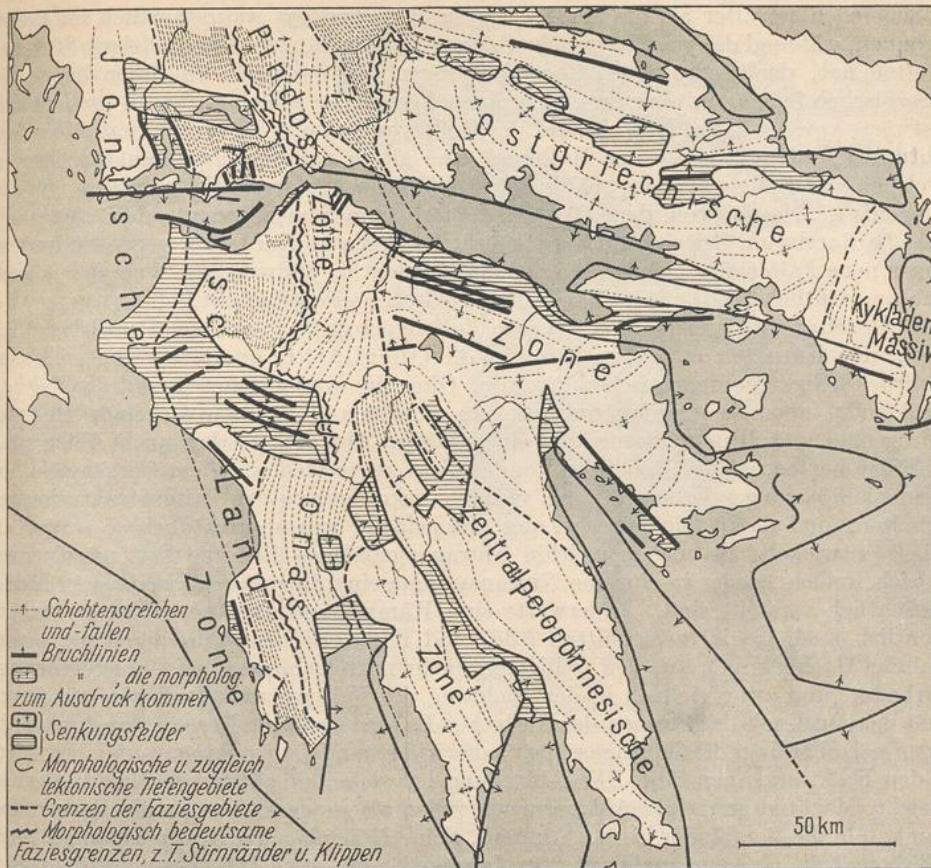

854. Faltenbau und tektonische Zerhackung des südlichen Griechenland.

Meeresflächen gerastert. (Von O. Maull.)

bei jener tektonischen Bewegung stehengeblieben oder in die Höhe gerückt wurden, während andere unmittelbar daneben gelegene Landschollen abgesunken oder bei der Hebung zurückgeblieben sind. Das sind alles Kennzeichen einer späten Bewegungszone, in der sich Vorgänge von kräftigstem Ausmaß abgespielt haben. Bei aller Kompliziertheit des Baues und der Oberflächengestalt im einzelnen, die beide trotz neuerer geologischer und geomorphologischer Untersuchungen noch nicht in allem geklärt sind, lassen sich doch schon genügend durchlaufende Linien der Entwicklungsgeschichte erkennen (Abb. 854). Schon ein Blick auf die Karte des Mittelmeergebietes zeigt ganz deutlich im Westen Griechenlands jenen straffen Faltenwurf der Helleniden als Fortsetzung der Dinariden. Dieses westhellenische Gebirge schwingt über den südägäischen Inselbogen nach Südwestkleinasien hinüber. Weniger deutlich, nur aus einer etwas eindringenderen Analyse erkennbar, heben sich dagegen Faltenstränge ab, die sich nördlich davon von den Westhelleniden lösen und als Osthelleniden ebenfalls die Verbindung nach Kleinasien hin suchen. Sie umgürten das kristalline Kykladenmassiv im Süden (Santorin, Anaphi, Amorgos) und Norden und lassen sich zwischen diesem und einem zweiten Komplex vorwiegend kristalliner Gesteine, dem Westmakedonischen oder Pelagonischen Massiv, das auch Thessalien und Nordeuböa aufbaut, wie durch einen Engpaß über Mitteleuböa und die nördlichen Sporaden nach Osten hin verfolgen. Die Faltung dieser



Osthelleniden ist älter als die der Westhelleniden. Sie hat wahrscheinlich im Eozän begonnen, während das westhellenische Gebirge im Oligozän seine komplizierte Struktur erhalten hat, der großräumige Überschiebung nicht fehlen. In ihnen liegen die mesozoischen Schichten über dem oligozänen Flysch; sie schieben sich in praller Stirn westwärts vor. Auf den Hintergrund des Golfs von Saloniki zu strebt in der Wardarrichtung aus dem Inneren der Halbinsel eine ältere paläozoische, dem variskischen Streichen angehörige, aber im späten Mesozoikum nachgeformte Faltenzone, die das Pelagonische Massiv von dem Ostmakedonisch-Thrakischen trennt, dem der nordägäische Randsaum Griechenlands angehört. So sind von Nordosten gegen Südwesten immer neue Faltenzüge geboren worden, von denen der südwestlichste als der jüngste auch am deutlichsten die Zeugnisse seiner Bildungsweise offenbart.

Doch selbst im Bereiche dieser jungen Faltengebirge ist in völliger Parallele zu den Alpen, den Karpaten oder dem Apennin die Oberflächengestalt nicht mehr der Ausdruck lediglich orogenetischer Prozesse. Ohne die wohl gleichzeitig mit der Faltung einsetzende, aber sie überdauernde, sich in einzelnen Phasen entwickelnde Hebung, Epirogenese und Bruchtektonik, die eine kräftige Abtragung, aber auch Ablagerung zur Folge hatten, ist das Relief des Landes nicht zu verstehen. Diese Vorgänge haben Formenkomplexe geschaffen, die sich vielfach diskordant zu den Faltenstrukturformen verhalten, und damit ein gut Teil des anscheinend wirren und doch so sinnvollen Reliefs entwickelt. So ziehen weithin Abtragungsflächen über die Faltenstrukturen, die sich freilich schwer in einzelne Niveausysteme einordnen lassen, weil sie zu häufig beträchtlich verstellt sind. Anderwärts sind Kämme und Rücken, selbst Grate, gelegentlich auch glazial zerschnitten (süd- und mittelgriechische Hochgebirge, makedonische Hochgebirge), aus den welligeren, mehr mittelgebirgshaften Gebieten herausgearbeitet, und zwar vielfach in der Richtung der Faltenzonen. Doch sind sie darum nicht der Ausdruck der Formen des Aufbaus. Es sind ebenfalls Destruktionsformen, in denen sich allerdings oft die Anpassung an das widerstandsfähige Baumaterial, besonders an den Kalk, erkennen läßt. Die Abtragung hat dabei ein außerordentliches Ausmaß erreicht. Mächtige korrelierte Ablagerungen füllen als jüngeres Tertiär die Becken und ummanteln die Bergländer bis hoch hinauf. Seine Höhenlage im Nordpeloponnes lehrt, daß diese Teile Griechenlands seit dem Jungtertiär um etwa 1800 m angestiegen sind. Diese korrelierten Sedimente lagern in prämiozänen Tiefengebieten, die aber dann durch Senkung und Hebung voll ergriffen und zerstückelt worden sind. Es ist heute noch nicht möglich, die griechischen Senkungszone dem Alter nach genau einzuordnen. Sie entstammen wohl in der Hauptsache dem Jungtertiär; allein die Bewegungen setzten auch später nicht aus. Das Nordägäische Meer hat sich wohl erst in der Diluvialzeit gebildet. Selbst heute noch ist Griechenland eines der erdbebenreichsten Länder, und die Beben haben immer wieder gerade bestimmte Senkungsfelder ergriffen. Bezeichnend ist die räumliche Anordnung dieser Senken. In der Mehrzahl liegen sie im Streichen der tektonischen Gürtel, so die messenische, lakonische (Eurotasgraben), argolische, die arkadischen, böotisch-phokischen, thessalischen und makedonischen. Allein am kräftigsten haben die Querbrüche — der korinthisch-saronische Grabenzug samt dem elischen, die Koklafurche, die Agrinionenke, der lamisch-ambrakische Senkenzug — die Landoberfläche zertrümmert. Trümmerzonen zersetzen besonders auch die ganze ägäische Inselwelt; und hier und dort ist gerade im Umkreis des Ägäischen Meeres die Zertrümmerung bis zum Auftauchen eines zum Teil auch noch tätigen Vulkanismus gesteigert worden (Santorin, Nysiros, Methana, letzterer erloschen). Nicht selten wird die Kammerung Griechenlands durch eine prächtige Ausbildung der Karstphänomene verstärkt. Kalkhochformen bilden oft scharfe Scheiden oder klotzige Hochstöcke zwischen den tieferen Gebieten, und Karstwannen verschiedenen Größenstils, gelegentlich erfüllt von Karstseen, betonen mit ihrem mangelnden oberflächlichen Aufschluß zum Meere ganz besonders die Geschlossenheit einzelner Becken. Denn in größeren Kalkgebieten beherrscht das Karst-



gesetz alle Hydrographie, während sie sich in Regionen undurchlässiger Gesteine den Regeln des gegen Südosten immer trockener werdenden Klimas unterordnet. Nur sehr wenige Flüsse können darum als perennierend gelten. Die meisten führen nur periodisch Wasser, und viele sind reine Fiumare, die nur während und noch kurz nach den Regengüssen fließen, dann aber oft gewaltige verkehrshemmende Wassermassen bewältigen.

Dank dieser Mannigfaltigkeit der Gestaltungsprozesse wird Griechenlands Oberfläche durch eine im extremen Ausmaß wechselnde Reliefenergie beherrscht (Abb. 855). Damit sind Formen von schwerer bis überaus schwerer landschaftlicher Schönheit entstanden, wo oft genug die waagerechte Linie unmittelbar zur aufwärtsstrebenden übergeht, bizarre, sich emporreckende Gestalten neben flach

lagernde Landschollen treten. Die Folge ist eine ungemein intensive Aufsplitterung des Lebensraumes. Neben der Form herrscht in Griechenland besonders auch die Farbe, weil die Vegetation auf weite Strecken hin kaum den Boden verhüllt und oft die wechselnd bunten Tönungen des Gesteins zur vollen Wirkung kommen läßt. Form und Farbe erreichen ihren stärksten Ausdruck bei der Lichtfülle eines sommerlich lange wolkenlosen Subtropenlandes, von der dieses samt den herrlich blauen Meeren dann überflutet wird.

Im ganzen ist Griechenland infolge seiner Oberflächengestalt im Westen viel geschlossener, verkehrsfreundlicher als im Osten, wo an Stelle der im Westen küstenparallel streichenden Gebirgsstränge starrere ältere Faltenmassen und damit massigere, aber weniger zusammenhängende Erhebungszonen treten, die von großräumigeren Becken und Golfen unterbrochen werden. Der Westen erscheint darum auf Grund dieser geomorphologischen Anlage als die Rückseite Griechenlands, während der Osten zur Vorderseite, zur Gesichtsseite wird. Die Auswertung des griechischen Bodens als Schauplatz der griechischen Geschichte hat diesen Gegensatz wirkungsvoll betont, tatsächlich den Osten zur Gesichtsseite, den Westen zur geschichtsrärmeren Seite gemacht. Allerdings hat der eigentlich erst durch den modernen Verkehr vollkommen ausgewertete Meeresanschluß des Landes diesen Gegensatz vielfach gemildert, wenn auch nicht aufgehoben.

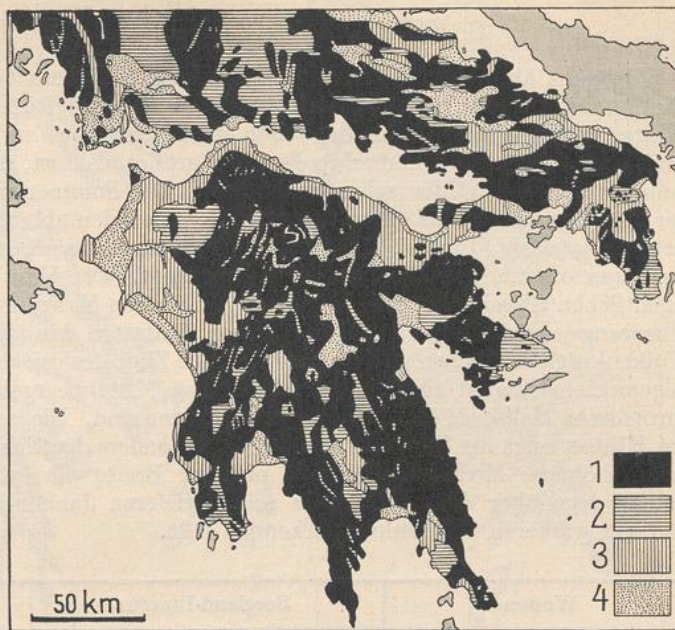

855. Die Anpassung des Reliefs an die Gesteine in Südgriechenland. (Von O. Maull.)

**1** Härteste und feste, zugleich leicht durchlässige und leicht lösliche Gesteine: Marmor, Kalk, Dolomit, Konglomerate. — Hochgebirge, Mittelgebirge, Plateaus, Einzelberge von grobem Relief und schwacher Textur, petrographische Trockengebiete (Karstformen). — **2** Mäßig harte, schwer durchlässige bis undurchlässige, mäßig schwer bis schwer zersetzbare Gesteine: Glimmerschiefer, Hornstein, Tonschiefer, Schiefersandstein (Flysch), Serpentin. — Mittelhohes Bergland und Hügel-land mit reicher Textur. — **3** Mäßig harte, mäßig durchlässige, mäßig schwer bis leicht lösliche Gesteine: Mergelsandstein. — Plattenlandschaften und Hügelland von mittlerer bis großer Textur. Die Vorkommen weicher Mergel sind nicht ausgeschieden. — **4** Weiche oder lockere, teils durchlässige, teils undurchlässige Gesteine, meist nahe dem Grundwasserniveau: Sande, Geröll, Schutt, Tone, Letten, Lehme, Terra-Rossa-Ebenen.



## C. KLIMA, VEGETATION UND TIERWELT

Ein ganz ähnlicher Gegensatz beherrscht das Klima Griechenlands. Unter dem Einfluß winterlicher Südwestwinde ist der Westen ungleich feuchter, ozeanischer, im Winter milder als der Osten, der schon starke Anklänge an kontinentale Klimagestaltung zeigt. Auch die Sommerhitze ist hier größer als dort, und einzelne Becken Makedoniens sind im Winter schon recht kalt. Die Sommer sind unter der Einwirkung der ständig vom Mai bis gegen den Oktober wehenden ablandigen Nordwinde, der Etesien, monatelang (Juni bis Oktober) trocken; sie fordern besonders die Anpassung der gesamten organischen Welt an diese Jahreszeit. Der Winter ist dagegen im ganzen eigentlichen Griechenland die Regenzeit, die sich in Makedonien allerdings schon in die Übergangsjahreszeiten verschiebt. Gegen Südosten hin steigende Trockenheit und Wolkenlosigkeit machen weitere bezeichnende Züge des griechischen Klimas aus, dessen allgemeinere Charakteristik in den Abschnitten Mittelmeergebiet (S. 560 ff.) und Südosteuropäische Halbinsel (S. 732 ff.) gegeben worden sind. Die landschaftliche Abwandlung des Klimas zeigt die folgende Tabelle, die besonders deutlich neben der selbstverständlichen höheren Mediterranität mit niederer Breite die größere Kontinentalität des Ostens gegenüber dem Westen in seinen tieferen Januar-, den höheren Julimiteln und der größeren Schwankung erkennen läßt.

Westen		Bergland-Inneres		Osten und Inseln	
		Bitolj (Monastir) Jan. — 1° 41° 1' Juli 22,2° n. Br. Jahr 11,7° 620 m Schw. 23,2° N. 726 mm		Saloniki Jan. 5,0° 40° 39' Juli 26,2° n. Br. Jahr 15,8° 2 m Schw. 21,2° N. 433 mm	
Korfu Jan. 10,2° 39° 38' Juli 25,9° n. Br. Jahr 17,7° 33 m Schw. 15,7° N. 1357 mm		Janiná Jan. 5,0° 39° 47' Aug. 24,0° n. Br. Jahr 14,5° 485 m Schw. 19,0° N. 1261 mm		Volo Jan. 7,4° 39° 24' Juli 26,0° n. Br. Jahr 16,8° 8 m Schw. 18,6° N. 408 mm	
Kephallenia Jan. 11,0° 38° 15' Juli 26,3° n. Br. Jahr 18,1° 11 m Schw. 15,3° N. 860 mm		Delphi Jan. 7,0° 38° 29' Juli 25,6° n. Br. Jahr 16,0° 557 m Schw. 18,6° N. 584 mm		Athen <sup>1</sup> Jan. 8,6° 37° 58' Juli 27,3° n. Br. Jahr 17,6° 107 m Schw. 18,7° N. 343 mm	
Kalamata Jan. 10,9° 37° 2' Juli 27,1° n. Br. Jahr 18,8° 31,7 m Schw. 16,2° N. 828 mm		Tripolis Jan. 4,6° 37° 30' Juli 22,8° n. Br. Jahr 13,3° 664 m Schw. 18,2° N. 679 mm		Phira Jan. 10,4° (Santorin) Juli 24,8° 36° 25' Jahr 17,4° n. Br. Schw. 14,4° 225 m N. 362 mm	
				Kanea Jan. 10,8° 35° 30' Juli 25,7° n. Br. Jahr 17,9° 40 m Schw. 14,9° N. 617 mm	

<sup>1</sup> Die Temperaturangaben für Athen beziehen sich hier auf ein 46-jähriges Mittel, in Abb. 847 auf ein 10-jähriges Mittel.





856. Vegetationskarte (Natur- und Kulturformationen) der Griechischen Halbinsel.

(Von O. Maull.)

Kulturpflanzen: A Agrumen, F Feigen, J Johannisbrotbaum, K Korinthen, Ö Zentren der Ölbaumkultur, R Rosinen,

Seinen landschaftsbeherrschenden Ausdruck findet diese Artung des griechischen Klimas in der Physiognomie der Vegetation Griechenlands (Abb. 856). Ein waldarmer immergrüner Saum umgürtet die Halbinseln und überzieht meist vollkommen die Inseln. Hartlaubgewächse, Xerophyten bestimmen den Habitus seiner verschiedenen Wildformationen, der lichten Wälder, der Macchie und der Phrygana (S. 570 ff.) und auch die Kulturformationen zeigen verwandte Erscheinungen. Unter ihnen bieten häufig die lichten Ölbaumhaine Ersatz im Landschaftsbild für den fehlenden Wald. Die Berieselungsgärten der Agrumen unterbrechen in den südlicheren Teilen sogar mit einem saftigen Dunkelgrün die sonst herrschenden matt- oder lichtgrünen Farben der dünnen Vegetationsdecke. Ihre Polargrenze liegt aber im Osten schon in Attika, während sie im ozeanischeren Westen bis Korfu nordwärts reicht. Weit allgemeiner ist dagegen der Ölbaum über den griechischen Boden verbreitet. Seine Höhengrenze bestimmt im großen und ganzen die Ausbreitung des immergrünen Saums nach oben. Sie liegt im Peloponnes in 650 m, auch in Nordgriechenland noch in 500 m, aber in Makedonien schon nur mehr in 350 m Höhe. Viel höher steigen dagegen der Weinstock und das Getreide an. Sie durchmessen zum guten Teil den Gürtel der Bergwälder, in denen mit der zunehmenden Höhe ein mediterraner Vertreter nach dem anderen zurückbleibt und das Vegetationsbild immer mehr Anklänge an mitteleuropäische Berglandschaften zeigt. Hier liegen da und dort noch ein paar geschlossene Waldkomplexe, meist Nadelholzwaldungen, die schon dem Peloponnes, besonders am Taygetos und in den arkadischen Gebirgen, nicht fehlen, namentlich



aber in Mittelgriechenland häufiger auftreten und den epirotischen, thessalischen und makedonischen Gebirgen eine bezeichnende Note verleihen. Darüber breiten sich von Mittelgriechenland an Triften der alpinen Region und die Zone des Felsigen aus. Nur in diesen höheren und abgeschiedeneren Teilen haben sich größere Wildtiere, meist Waldtiere, erhalten, während in der Tiefe fast nur wärme-liebende niedere Tiere der Subtropen vorkommen. Hier stellt, ähnlich wie in Italien, die Malaria eine unangenehme Beigabe des subtropischen Klimas dar.

#### D. KULTURLANDSCHAFT

Geomorphologie, Klima und Vegetation bilden die natürlichen Bedingungen für den griechischen Wirtschaftsraum. Entsprechend der Kammerung des Landes und des Vorherrschens der Voll- und Hochformen ist er unendlich aufgesplittert. Große Flächen sind Ödland. Darum wird auch die engräumigste, schwächer geneigte anbaufähige Fläche häufig wirtschaftlich ausgenutzt. Im Terrassenbau steigen vielfach diese winzigen Felder an, und oft liegen sie ganz isoliert mitten im sterilen Berggelände. Um so seltener sind dagegen größere geschlossene Kulturlandflächen (Abb. 857/58). Sie finden sich im Peloponnes nur in den beiden südlichen Höfen von Lakonien und Messenien, in der niederen Argolis und im Tiefland von Elis, und schon sehr viel engräumiger in den arkadischen Becken. Besonders in den tiefen Lagen tritt hier infolge der Eigenart des Klimas der Getreidebau sehr stark zugunsten der Olivenkulturen und der Südfruchthaine zurück, in denen neben den Agrumen besonders Mandel- und Feigenbäume und andere Obstarten südlicher Länder angebaut werden. Hocharkadien zeigt dagegen auf seinen Kulturlandarealen schon kargere mediterrane Formen. Fast nur noch der Weinstock gemahnt in Ostarkadien an den warmen Hauch des Mittelmeeres. Er steigt aber im Peloponnes weit über dieses Niveau bis gegen 1300 m auf. In den höheren wie in den tieferen Lagen basiert auf dem Anbau die Weinbereitung. Daneben hat aber innerhalb des mediterranen Saums, namentlich im Peloponnes und im westlichen Mittelgriechenland, eine Rebe mit dünnhäutigen, kernlosen Beeren ihre Stätte. Sie liefert die Korinthen, für die Griechenland das Anbaumonopol hat und die einen der wichtigsten, lange Zeit den wichtigsten Ausfuhrgegenstand bildete (Abb. 859). Auch Mittelgriechenland zeigt in seinen begünstigteren Teilen, namentlich im Westen (Agrinionenke) und in Attika, noch teilweise ein ähnliches Bild der Kulturvegetation. Aber im böotisch-phokischen Senkenzug stellt sich schon eine Abwandlung zum mehr mitteleuropäischen Typus des Anbaues ein. Geschlossene Getreidefelder werden immer häufiger, auf denen Weizen und Mais gebaut



857. Anbaufläche und Ertragswert wichtiger Kulturpflanzen 1926.



858. Die wichtigsten Südfrüchte Griechenlands und ihre Erzeugnisse (Ernte vom Jahre 1928).

viel engräumiger in den arkadischen Becken. Besonders in den tiefen Lagen tritt hier infolge der Eigenart des Klimas der Getreidebau sehr stark zugunsten der Olivenkulturen und der Südfruchthaine zurück, in denen neben den Agrumen besonders Mandel- und Feigenbäume und andere Obstarten südlicher Länder angebaut werden. Hocharkadien zeigt dagegen auf seinen Kulturlandarealen schon kargere mediterrane Formen. Fast nur noch der Weinstock gemahnt in Ostarkadien an den warmen Hauch des Mittelmeeres. Er steigt aber im Peloponnes weit über dieses Niveau bis gegen 1300 m auf. In den höheren wie in den tieferen Lagen basiert auf dem Anbau die Weinbereitung. Daneben hat aber innerhalb des mediterranen Saums, namentlich im Peloponnes und im westlichen Mittelgriechenland, eine Rebe mit dünnhäutigen, kernlosen Beeren ihre Stätte. Sie liefert die Korinthen, für die Griechenland das Anbaumonopol hat und die einen der wichtigsten, lange Zeit den wichtigsten Ausfuhrgegenstand bildete (Abb. 859). Auch Mittelgriechenland zeigt in seinen begünstigteren Teilen, namentlich im Westen (Agrinionenke) und in Attika, noch teilweise ein ähnliches Bild der Kulturvegetation. Aber im böotisch-phokischen Senkenzug stellt sich schon eine Abwandlung zum mehr mitteleuropäischen Typus des Anbaues ein. Geschlossene Getreidefelder werden immer häufiger, auf denen Weizen und Mais gebaut



wird. Auf den trockeneren Hängen stehen aber noch Ölbäume, und die subtropische Lage, die hier besonders hohe Sommertemperaturen erzeugt, wird durch den Baumwollanbau betont. Immer flächenhafter schließen sich die Kulturlandareale in Thessalien, wo mediterrane Kulturen der Küstensäume noch das Getreideland des Innern umgürten, und in Makedonien zusammen. Ähnlich wie mit der Höhe so setzt in Makedonien auch gegen Norden eine mediterrane Kulturpflanze nach der anderen aus. Nur die verschiedenen Getreidearten, unter denen zu Weizen und Mais in den sumpfigeren Gebieten der Reis tritt, und die Weinrebe decken große Areale sowohl des tiefen Landes Niedermakedoniens als auch der höher gelegenen Beckenböden. Dazu gewinnen hier der Maulbeerbaum, der die auch weiter im Süden getriebene Zucht der Seidenraupe nährt, und vor allem der Tabak (Abb. 878) ihr Maximum des Anbaues. Namentlich in dem östlichen Teile Makedoniens hat der letztere eine solche Verbreitung, daß er seit der politischen Angliederung der makedonischen Gebiete die Spitzenstellung der Korinthen in der griechischen Ausfuhrliste zu brechen vermochte (Abb. 862). Auf ihn folgen in der Reihe der landwirtschaftlichen Ausfuhrprodukte die Korinthen, dann die Erzeugnisse der Olivenzucht und des Weinbaues, während die übrigen Südfrüchte im Vergleich zu Spanien und Italien eine untergeordnete Rolle spielen. Dagegen müssen auch heute Brotfrüchte, wie in alter Zeit, eingeführt werden. Sie kamen im Altertum wie auch noch vor dem Weltkrieg aus Südrußland und lassen die Beziehungen der griechischen Kolonisation zum pontischen Gebiet genau wie die Interessen der mittelalterlichen Handelsvölker an diesem Raum verstehen. Infolge der Störung des russischen Wirtschaftsorganismus ist Amerika als Getreidelieferant an die Stelle Rußlands getreten.

Im griechischen Bergland und auf den trockeneren Flächen der Tiefe tritt die Landwirtschaft zugunsten einer meist sehr kargen Weide zurück, die nur ausnahmsweise (im Westen, namentlich in Elis, und in Makedonien) für Großviehzucht ausreicht. Schafe und Ziegen sind die eigentlichen griechischen Herdentiere. Dazu kommen die Esel und Maultiere, im Westen und im Norden auch die Pferde, als Verkehrstiere. Geflügelzucht ist viel verbreitet. Im allgemeinen steht die griechische Viehzucht meist nur in geringer Verbindung mit der Landwirtschaft; sie wird vielfach vollnomadisch betrieben, während des Sommers im Gebirge, im Winter in den Niederungen. Bei der flächenmäßig weiten Verbreitung der Viehzucht spielen ihre Produkte im gesamten Wirtschaftsleben und auch in der Ausfuhrliste eine achtbare Rolle.

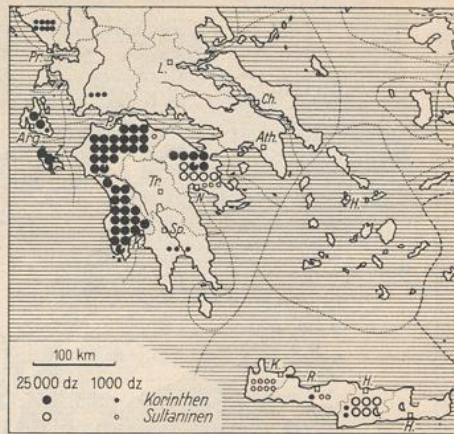

859. Korinthen- und Sultaninenernte in Griechenland (1928).

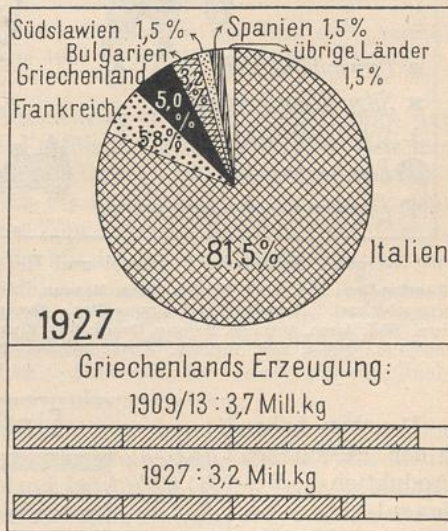

860. Kokonerzeugung der Mittelmeerländer.



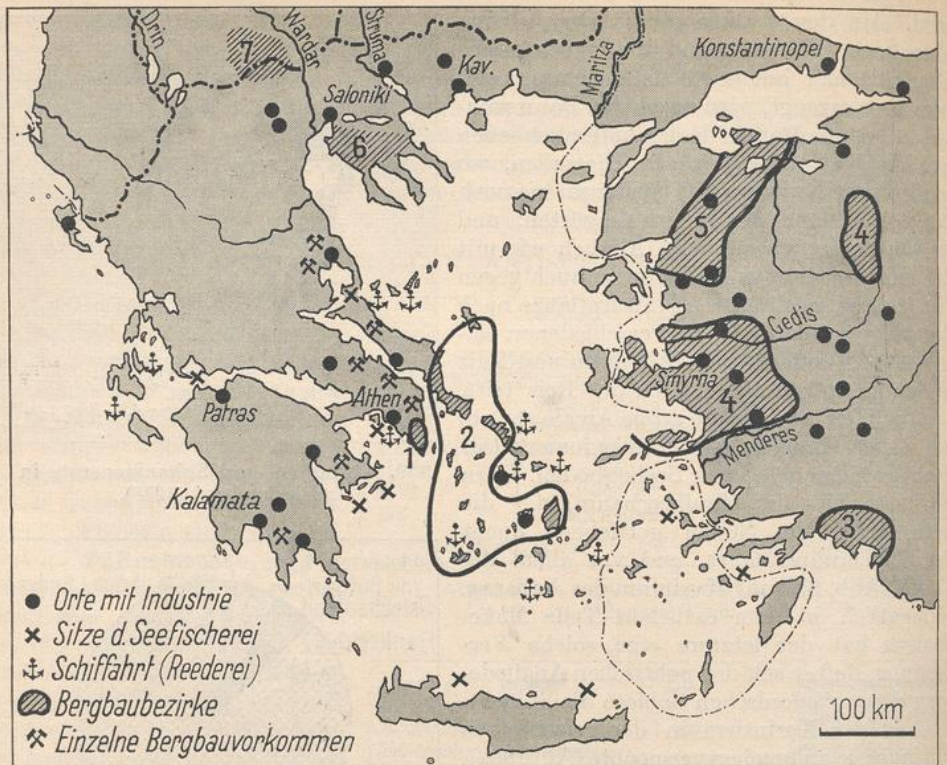

861. Bergbau, Industrie, Fischerei und Reederei im ägäischen Mittelmeergebiet. (Von O. Maull.)  
 1 Laurion-Bez.: Blei, Zink, Kupfer, Eisen, Mangan. 2 Kykladen-Bez.: Blei, Kupfer, Eisen, Mangan, Schwefel (Milos), Naxoschmirgel. 3 Südkarisch-lykischer Bez.: Chrom, Mangan, Schmirgel. 4 Lydisch-karischer Bez.: Schmirgel, Eisen, Blei, Arsen, Antimon, Mangan, Quecksilber, Zink. 5 Balia-Maden-Bez.: Blei, Zink, Kupfer, Pandemit. 6 Chalkidike-Bez.: Silber, Blei, Antimon. 7 Makedonischer Bez.: Silber, Blei, Antimon, Arsen, Kupfer, Zink, Galmel, Chrom, Mangan.

Daneben haben in der griechischen Produktion die Bodenschätze Bedeutung (Abb. 861). Edelmetalle und andere Erze werden besonders auf den Kykladen, in Attika (Laurion) und in Makedonien gewonnen. Edle Gesteine, namentlich Marmore, kommen häufig vor. Während Kohlen fast vollkommen fehlen und auch nur in den makedonischen

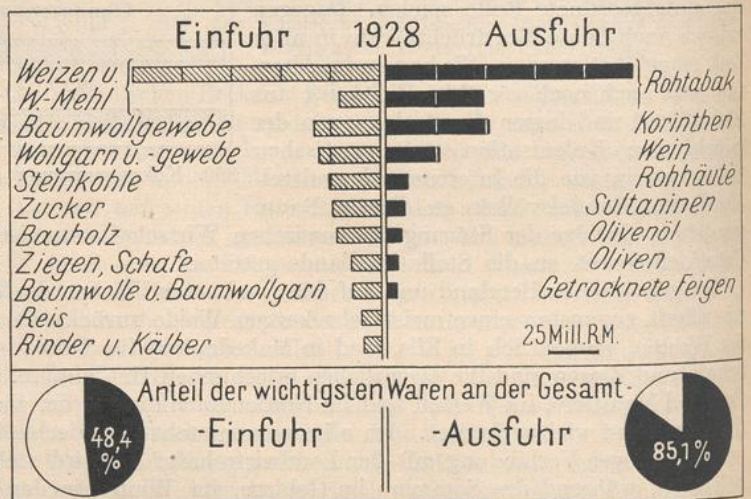

862. Die wichtigsten Waren des griechischen Außenhandels (1928). Wert der Einfuhr: 0,7, der Ausfuhr 0,3 Milliarden RM.



Gebirgen durch Wasserkräfte ersetzt werden können.

Unter diesem Mangel leidet offensichtlich die Entwicklung der Industrie, die auch wenig Impulse durch die gewerbliche Betätigung im Mittelalter erfahren hat. Ihre Betriebsstoffe und vielfach ihre Rohmaterialien muß sie von außen beziehen (Abb. 862/63). Sie ist darum meist an die Häfen oder an die sonst verkehrsgünstig gelegenen Städte gebunden und arbeitet nur für das Land, das aber außerdem eine starke industrielle Einfuhr an Fabrikaten und Halbfabrikaten fordert: besonders an Garnen, Geweben, Maschinen, chemischen Produkten, daneben auch an verarbeiteten Metallen.

Die für die Ernährung des griechischen Volkskörpers nicht ausreichende Ausstattung des Wirtschaftsraumes hat einen Teil der Bevölkerung früh zu dem Handel geführt, der bis in die neue Zeit mit dem Ausland meist nur über See stattfinden konnte. Damit sind wesentliche Bevölkerungsbestandteile zu Händlern, Schiffern, auch zu Fischern geworden, und die Berufsstruktur zeigt eine Entwicklung, die in wichtigsten Zügen von der Meeresaufgeschlossenheit, der Küstengestaltung, aber auch vor allem der Mittlerlage Griechenlands bestimmt worden ist. Die Griechen sind noch heute die Seefahrer und Händler in großen Räumen des östlichen Mittelmeeres. In Griechenland selbst reicht das Händlertum aber auch über die küstennahen Räume tief in das Innere hinein. Handel ist die beliebteste wirtschaftliche Beschäftigung des Griechen geworden. Daneben lebt aber ein ungleich größerer Teil der Griechen als Hirten- und Bauernvolk.

Aber dieses Bauern- und Hirtenland ist recht dünn besiedelt. Es zeigt eine eng an die physischen Verhältnisse angepaßte Siedlungsstruktur. Die mittlere Volksdichte des heutigen politischen Raumes von Griechenland betrug 48 (1928). Nur in einigen randlichen Teilen, auf dem Festland in Attika und Bötien (165; Athen!), ferner auf den Inselbezirken Korfu (112), Samos (95), Chios (82), Zante (97), Lesbos (68), Kephallenia (76) steigt sie wesentlich höher an (Abb. 864). Solche Maxima erklären sich zum Teil aus der Verkehrsgunst, zum anderen Teil aus der subtropischen Wirtschaftsgunst. Fast alle größeren Orte liegen auch am Meer oder meernahe (Abb. 845). Eine Ausnahme davon machen nur die lokalen Zentren der größeren fruchtbaren Becken. Trotz der Kargheit des Bodens sind aber die ständigen Siedlungen des Bauernlandes meist ziemlich groß; es sind geschlossene Siedlungen, weil die Gebundenheit an Wasser, an bestimmte Wirtschaftsareale und auch das Bedürfnis nach Schutz dazu drängt oder drängte (Abb. 865). Einzelsiedlungsgebiete sind sehr selten. Fast in allen Siedlungen herrscht ein niedriges, flachdachiges Steinhaus, das oft von Veranden umgürtet ist und in dem die unteren Räume meist als Ställe und Depoträume, die oberen als Wohnräume benutzt werden. Das Stadthaus trägt, soweit es nicht modernisiert worden ist, einen allgemeiner verbreiteten mediterranen Typus, ist aber meist niedriger als im mediterranen Westen. So rahmt es die engen kühlen Straßen, die nur in den Neuanlagen von Athen, Sparta, Korinth oder in den jungen Vierteln anderer Städte breiteren Straßenfluchten weichen, längs denen moderne

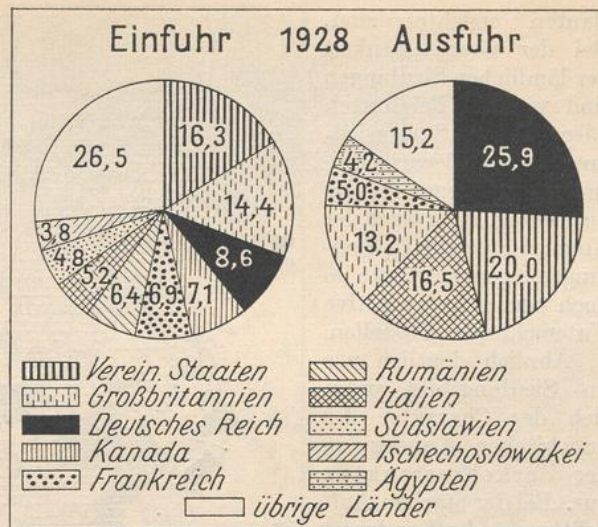

863. Anteil fremder Staaten an der Ein- und Ausfuhr Griechenlands 1928 in Hundertteilen des Wertes.



Bauten errichtet sind. Bei der Geschlossenheit der ländlichen Siedlungen sind vielfach Feldhütten oder wirkliche Saisonsiedlungen zur Bewirtschaftung abgelegener Felder notwendig. Aber auch der Nomadismus schafft Siedlungen eigener Art, die jedoch nur sehr primitive Unterschlupfe darstellen.

Ähnlich deutlich wie im Siedlungsbild prägt sich der Charakter des griechischen Landes in der Verkehrsstruktur aus. Bei der starken Aufsplitterung des Landes ist der Landverkehr fast allgemein beschwerlich. Straßenbauten stellen große Anforderungen. Darum sind wesentliche Landschaftsteile, selbst noch solche im Innern des Peloponnes, besonders aber im gebirgigen Mittelgriechenland und in Epirus, nur durch Pfad und Saumweg aufgeschlossen, auf



864. Die Bevölkerungsdichte der griechischen Provinzen (1928).

denen sich aller Verkehr auf dem Rücken des Esels oder des Maultieres vollzieht. In den offeneren Landschaften des Peloponnes, in dem mittelgriechischen Osten, in Thessalien und in Makedonien hat sich in jüngster Zeit der Straßenbau entwickelt und flächenweise schon zur Verdichtung der Wege, zum Straßennetz geführt, auf dem das Auto zu einem beliebten Gefährt geworden ist. Aber die uralten Verkehrsmittel mischen sich auch hier noch mit ihm. Im Grunde älter ist die Entwicklung der Eisenbahn. Aber nur wenige Bahnstränge sind entstanden (Abb. 846 b). Sie bevorzugen ganz besonders die wegsamen Landschaften des Ostens. Ein Hauptstrang Athen-Saloniki hängt in dem letzteren Punkt an der Meridionallinie der südosteuropäischen Bahnlinie und findet so den Anschluß an Mittel- und Westeuropa. Von Saloniki aus stoßen nach Osten und Westen Bahnen von ihm vor. Er entsendet Zweigstränge in Thessalien, die vor allem auch die Verbindung mit dem Hafen Volo knüpfen; und endlich hängt die Schlinge der Peloponnesbahnen an seinem Südende (Abb. 872). Die ganze Mitte und der Nordwesten der Griechischen Halbinsel ist dagegen bis auf eine kurze Linie, die Agrinion mit dem Meer verbindet, bahnos. Eine um so wichtigere Rolle spielt in diesen Teilen für die Verbindung der Inseln, aber auch vieler Festlandküstenstrecken untereinander die Schifffahrt (Abb. 846 a). Häufig ist der Verkehr dabei nur auf zufällige Verbindungen angewiesen.

Dieses unausgeglichene Kulturlandschaftsbild erklärt sich trotz der engen Anpassung an die physische Raumgestaltung und die Naturgaben nicht lediglich unmittelbar aus der Naturstruktur, sondern vielmehr aus der durch die Naturbeschaffenheit des



Landes bedingten Unausgeglichenheit der Kulturstruktur. Es geht ein schwerer kultureller Dualismus durch das Griechentum hindurch. Wie im Altertum die meeresnahen Gebiete in den Kulturaustausch vornehmlich mit dem kulturälteren Orient eingetreten und dadurch zu jener Kulturhöchstblüte gekommen sind, wie aber auch im Mittelalter ein gewisser Kulturausgleich längs aller Küsten des Mittelmeers geschaffen wurde und sich an den griechischen Küsten mit den byzantinischen westmediterrane, besonders italienische (Venedig) Einflüsse mischten, so hat sich auch die modern-europäische Kultur viele Küstenpunkte erobert, ohne daß allerdings die

ältere ägäische Mischkultur verschwunden ist; diese bildet hier überall den Untergrund und greift auch in das Innere ein. In den offeneren Landschaftsbezirken beherrscht sie das griechische Land von Meer zu Meer. Das geschlossener Bergland — von Mittelgriechenland an nach Norden — hat aber ungleich rückständigere Formen bewahrt, die man als patriarchalische Kultur bezeichnet hat. Es sind die urchümlichen Formen, die das Kulturmilieu der Hirten und auch vieler Bauern abgeschiedener Landschaften beherrschen und die weit abstehen von allen modernen Errungenschaften. Trotz dieses Dualismus, der wie von selbst für den Einzug alles Modernen im Inneren des Landes Hemmungszonen schafft, ist aber doch die Arteinheit der griechischen Kultur leicht erkenntlich. Wie die Sprache, lassen auch viele geistige und materielle Formen der übrigen Kultur der Griechen durch allen Wandel der Zeiten und trotz aller reichen Beeinflussungen von außen ihre kontinuierliche Entwicklungslinie zurückverfolgen bis ins Altertum. In dem Sinne führt von dorther eine ungebrochene Linie bis in die jüngste Zeit.

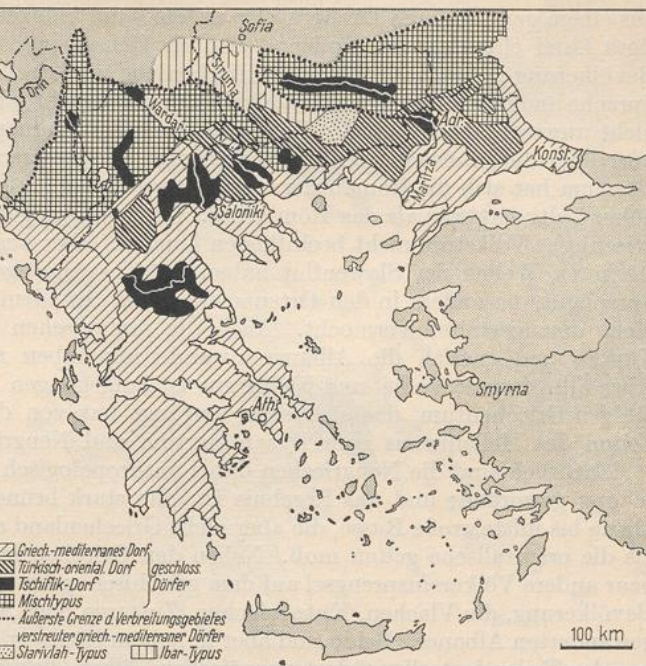

865. Dorfformen in Griechenland. (Nach J. Cvijić.)

Im eigentlichen Griechenland herrscht fast ausnahmslos das griechisch-mediterrane Dorf. Von Norden drangen türkische Siedlungsformen ein. Ibar- und Starivlah-Typus sind slawische Dorfformen.

## E. VOLK UND STAAT

Diese hohe Widerstandsfähigkeit des griechischen Volkes, des Gesamtausdrucks der griechischen Kulturauswirkungen auf den Menschen, ist bedingt durch die besondere Eigenart des griechischen Raumes: durch seine Aufsplitterung und Enge ebensowohl wie durch das Klima und die Wirtschaftskargheit, die den Blick hinaus auf das Meer gerichtet und ihm die Weite gegeben hat, die dem Lande selbst fehlt. Das griechische Volk ist so geworden unter dem Gesetz des griechischen Raumes; und alle neuen Elemente, die im Laufe der Zeit dazugekommen sind, haben sich diesem Raumgesetz beugen müssen. Allerdings sind aber die Griechen selbst, die von Norden



aus einem ganz anderen Ländermilieu als eines der indogermanischen Völker in ihr heutiges Land eingedrungen sind und sich als Herrschende auf eine vorindogermanische Bevölkerung gelegt haben, erst in Griechenland zu Griechen geworden. Sie haben ihre Sprache und ihre unverbrauchte Volkskraft mitgebracht, aber ihre Kultur haben sie zum nicht unwesentlichen Teil der Vorbevölkerung entnommen, die dank ihrer Verbreitung quer über die Inselwelt nach Kleinasien enge Beziehungen zum Orient hatte. Im Spätaltertum hat sich die Romanisierungswelle an diesem Griechentum totgelaufen, weil es höher kultiviert war als das Römertum. Geringfügige germanische Scharen haben das griechische Volkstum nicht beeinflussen können. Aber auch die breiteren und ungleich stärkeren Wellen der Slawenflut haben wohl nachhaltige Einflüsse hinterlassen (viel Sprachgut, besonders in den Ortsnamen), aber trotzdem den völkischen Untergrund nicht umzugestalten vermocht. Auch die romanischen Wellen des Mittelalters, die Türken und endlich die Albanereinwanderung haben manche Spuren hinterlassen. Aber alles fremde Volks- und Kulturgut ist aufgegangen in dem dauernd umbildungsfähigen Griechentum, das sich stets verjüngt hat von dem Altgriechentum über die Zeiten des Hellenismus zum Byzantinertum und Neugriechentum.

Natürlich sind die Neugriechen dabei anthropologisch zum Produkt dauernder Mischung geworden; und das Ergebnis ist eine stark brünette, mittel- bis kurzköpfige, kleine bis mittelgroße Rasse, die aber nicht Griechenland allein eigen ist, sondern schon als die orientalische gelten muß. Neben den Griechen leben allerdings auch noch ein paar andere Völkereinsprengel auf dem griechischen Boden, so Reste der romanisierten Bevölkerung, die Vlachen, Kutzovlachen, Zinzaren oder Aromunen, ferner die spät eingewanderten Albaner. Beide sind aber in hohem Grade gräzisiert. Das gilt jedoch nicht von den Teilen fast aller südosteuropäischen Völker, die aus dem Innern der Rumpfhälfte nach Makedonien hereinreichen: Albanern, Serben, Bulgaren und den Makedoslawen, die dem Griechischen Staat hier völkische und nationale Probleme aufgeben.

Die völkische und nationale Einheit der Griechen wird nachhaltig unterstützt durch die weitgehende Einheit der Religion. Fast die gesamte Bevölkerung bekennt sich zur griechisch-orthodoxen Kirche. Diese ist es im Grunde gewesen, die durch alle Zeit der politischen und kulturellen Knechtung den Gedanken des griechischen Volkstums zu pflegen und ihn schließlich selbst bis zum nationalen Bewußtsein zu steigern wußte. Ihr, wie dem Eintreten der christlichen Großstaaten Europas, aber auch der Begeisterung der europäischen Intelligenz für das klassische Altertum (Philhellenismus), verdankt der Griechische Staat seine Gründung. Zum erstenmal in der Geschichte erscheint Griechenland dabei als Einheitsstaat (Abb. 866). Vorher litt das politische Griechenland im Altertum und im Mittelalter zu sehr unter seiner räumlichen Zersplitterung und löste sich darum politisch in einen Mikrokosmos auf, oder es wurde in seiner Gesamtheit von außen beherrscht (Makedonien, Rom, Byzanz, Türken). Langsam ist der heutige Staat geworden. Phasenhaft, gleich Wachstumsringen hat er vom Peloponnes aus, dem allerdings ganz früh schon Mittelgriechenland angegliedert wurde, sein Areal nach Norden vorgeschoben und endlich auch sein altgriechisches Kolonialland Makedonien erreicht. Ein übersteigertes Nationalitätsprinzip hat ihn aber auch eine kurze

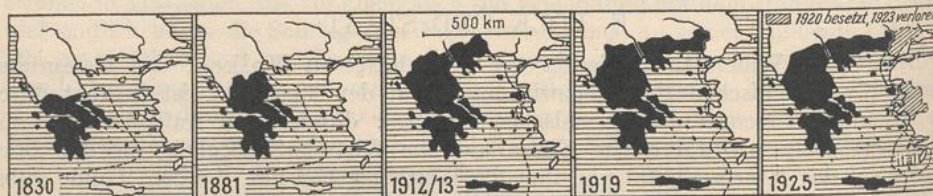

866. Die räumliche Entwicklung des Griechischen Staates.

Auf Grund des Vertrages von Sèvres (10. 8. 1920) besetzten die Griechen auch Thrakien, Westkleinasien, Imbros und Tenedos. Sie verloren diese Gebiete wieder im Frieden von Lausanne (24. 7. 1923).



Zeit bis nach Thrakien und Kleinasien ausgreifen lassen, wo Griechen weiterhin die Küstensäume bewohnten. Denn, gelockt durch die länderkundliche Einheit des ägäischen Raumes, ist dorthin schon früh und dann immer wieder infolge der Kargheit des Halbinselraumes Auswanderung erfolgt, die heute freilich viele Griechen in die weitere Ferne führt, namentlich nach Amerika. Konstantinopel, besonders Smyrna und viele andere Orte des griechischen Mittelmeergebietes waren dabei in hohem Grade zu Griechenstädten geworden. Die politische Zusammenfassung dieses Raumes stellte aber genau so wenig wie im Altertum ein haltbares, zu verteidigendes Staatsgebilde dar. Der Versuch der Zusammenfassung mußte mißlingen. Dabei ist aber nicht nur politischer Besitz, sondern auch griechischer Volksboden in Kleinasien und Thrakien (bis auf Konstantinopel) verlorengegangen, da hier die griechische Bevölkerung zwangsweise von der Angora-Türkei gegen die türkische Bevölkerung in Griechenland ausgetauscht wurde. Diese Rückwanderung hat besonders die größeren Städte Griechenlands in ihrer Bevölkerungszahl und ihrem Areal stark anschwellen und z. T. dort notdürftige Barackenviertel entstehen lassen. Aber auch neue Siedlungen und Siedlungsformen sind geschaffen worden, die, beherrscht von sachlicher Zweckmäßigkeit, sich wie koloniale Gründungen vom alten Kulturland abheben (Abb. 867). Der Griechische Staat beschränkt sich also auf die Halbinsel samt Süd- und Ostmakedonien und auf die ägäische Inselwelt. Von dieser steht nur der Dodekanes mit rein griechischer Bevölkerung unter italienischer Herrschaft, und das ostwärts in den Golf von Iskenderun vorgeschobene Cypern mit 80 v. H. griechischer Bevölkerung ist englisch. Hier liegen ebenso wie im Norden völkisch-nationale Probleme des neugriechischen Staates. Die territorialen Tendenzen zielen aber nach wie vor auf eine Umfassung des Länderkreises um das Ägäische Meer und auf eine Abwehr des Druckes, der aus dem Innern der Rumpfhälfte von Südslawien und Bulgarien her auf den nordägäischen Saumländern lastet. Diesen Druck auszuhalten oder eine erfolgreiche Politik eines größeren Griechenlands zu treiben ist nicht leicht für einen Staat, der mit 130 200 qkm und 6,2 Millionen Einwohnern kaum die obere Grenze des Kleinstaates überschritten hat, der aber immer durch die hohe politische Regsamkeit seines Volkes und seiner Staatsmänner zu solchen Aufgaben getrieben wird.



867. Bevölkerungszuwachs der griechischen Provinzen zwischen 1920 und 1928.



## II. DIE LANDSCHAFTEN

Eine Gliederung Griechenlands in größere Landschaftsabschnitte ergibt sich durch die westöstlichen Einschnitte (korinthische Bruchzone, ambrakisch-lamische Bruchzone); sie teilen das Land in Peloponnes, Mittelgriechenland und Nordgriechenland. Nördlich schließt sich das schon dem südosteuropäischen Rumpf angehörige Makedonien an. Daneben steht als letzter Abschnitt die in sich wieder in die Kykladen, Sporaden und den südägäischen Inselbogen zerfallende ägäische Inselwelt.

## A. PELOPONNES ODER SÜDGRIECHENLAND

Im Peloponnes umschließt ein Ring peripherischer Landschaften die zentrale Doppellandschaft Arkadien, die klimatisch und pflanzengeographisch fast ganz der Berglandregion angehört und geomorphologisch in Becken und Hochgebiete, die im ganzen im Sinne des Hellenischen Gebirges streichen, zerfällt. An der Grenze der west- und osthellenischen Gebirgszonen lagern hier in einer meridionalen Flucht zwischen östlichen und westlichen hohen Kalkgebirgen die ostarkadischen Becken, die durch niedrige oder stellenweise höhere Querriegel voneinander getrennt werden (Abb. 868). Sie sind oberirdisch abflußlos, daher zum Teil versumpft (Takasumpf in der Nähe von Tegea und Pallantion, Stymphalischer See) oder zeitweise inunndiert (Pheneossee). Darum sammeln sich aber in ihnen auch die Verwitterungsrückstände des Kalkes und bilden die fruchtbaren Terra-Rossa-Böden, die im Altertum wie heute die Besiedlung angezogen haben (Bild 889). Die Siedlungen liegen fast ausnahmslos an der randlichen Quellzone. Hatte ehemals fast jedes Becken einen bedeutenderen Vorort (Tegea, Mantinea, Orchomenos u. a.), so sammelt heute Tripolis (14<sup>1</sup>) die Verkehrsstränge (Abb. 872). Von hier gehen die Straßen nach Norden und Süden aus. Aber wich-

<sup>1</sup> Einwohnerzahlen in 1000 (1928).



868. Die Beckengliederung Ostarkadiens und ihre petrographische Bedingtheit. (Von O. Maull.)

Weißer Flächen = Beckengebiete.



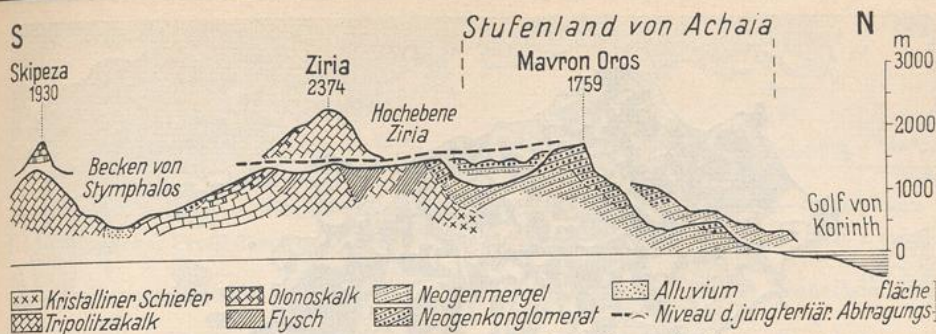

869. Geologisches Profil durch den Nordpeloponnes zum Golf von Korinth. (Nach A. Philippson.)  
Das Profil zeigt das gewaltige Hinaufschleppen des Neogens und die jungtertiäre Abtragungsfläche auf der Höhe des Nordpeloponnesischen Stufenlandes.

tiger ist die den ganzen inneren Peloponnes von dem argolischen Küstenhof aus abschließende Bahnlinie, die von dorthin das Argolisch-Arkadische Grenzgebirge (1772 m) überschreitet. Dieser östliche Grenzwall Arkadiens ist eine schmale, in ihrem tieferen Teile flächige, in der Höhe scharfe Kämme ausbildende Kalkzone, die ziemlich schroff gegen die Argolische Ebene wie gegen die arkadischen Beckensohlen abfällt, freilich von hier aus gekerbt durch seitliche Beckenkammern. Breiter und offener ist die Lücke, die jene Bahnlinie gegen Westen hin benutzt, um das Westarkadische Becken von Frankovrysis zu erreichen. Erst nördlich davon schwingt sich wieder jäh und klotzig der Maenalos (1981 m) auf. Im Süden der ostarkadischen Beckenflucht dehnt sich das breite Schwellenland der Skiritis aus, das, gebaut aus Kalken und kristallinen Gesteinen, ganz schütter bewachsen und schwach besiedelt, zum Parnon überleitet und die Grenze gegen das hohle Lakedämon bildet. Im Norden verläuft sich die relativ offene Flucht in dem nordpeloponnesischen Hochgebirgsland. Im allgemeinen trägt in Ostarkadien alles den Charakter des Abgeschiedenseins. Die abschließenden Gebirgsbarren drücken auf diese Landschaft, die an sich die Bedingungen für einen schätzbaren Lebensraum bietet. Viel offener ist dagegen Westarkadien, das sein Zentrum in dem von weicherschnittenen Terrassen erfüllten Becken von Megalopolis hat, in dem noch bei einer Mittelhöhe von 400 m der Ölbaum gedeiht. Gegen Ostarkadien hin liegen ein paar Staffelbecken (das von Frankovrysis und die Helikonsenke) etwas höher. Westarkadien ist zudem auch hydrographisch offen. Freilich wird es in einem ausgesprochenen Engtal von dem Alpheios quer durch das westgriechische Gebirge entwässert. In hoher Stufe bricht sein südliches Beckenniveau gegen Obermessenien hin ab, während eine ziemlich flache Talwasserscheide in der Richtung des Eurotasgrabens nach Lakonien hinführt. Das ganze nördliche Arkadien ist ein sehr dünnbesiedeltes, verkehrsarmes Bergland (Arkadische Zentralkette, 1646 m), in dem sich die Bevölkerung fast nur in ein paar größeren Orten konzentriert. Seine hohen, kahlen Mittelgebirge, die den südlicheren Teil einnehmen, werden durch Tributäre des Alpheios und Peneios entwässert. Aus diesem mittleren Niveau ragen im Norden die hohen nordpeloponnesischen Hochgebirge, klotzige, eiszeitlich vergletscherte, waldumgürtete, aber auch Weideland bergende Kalkstöcke (Abb. 869) auf: Ziria (2374 m), Chelmos (2355 m), Olonos (2224 m), von wo das plumpe Voidiasgebirge (1929 m) gegen die Golfstraße vorspringt. Diese schwer zu querende Zone hat allezeit die Grenze der arkadischen Landschaft gegen die nördlichen Randlandschaften des Peloponnes getragen, und hierhin haben immer verhältnismäßig geringe Beziehungen bestanden. Viel enger waren dagegen stets die Beziehungen zum Süden, zu Messenien, wohin sich heute von Westarkadien die Peloponnesische Querbahn wendet, und besonders zu Lakonien, von wo aus es lange beherrscht wurde.

Lakonien bildet in prächtiger Dreigliederung die südöstliche Ecklandschaft des Peloponnes. Im Norden und Nordosten begrenzt durch das breite Schwellengebiet der



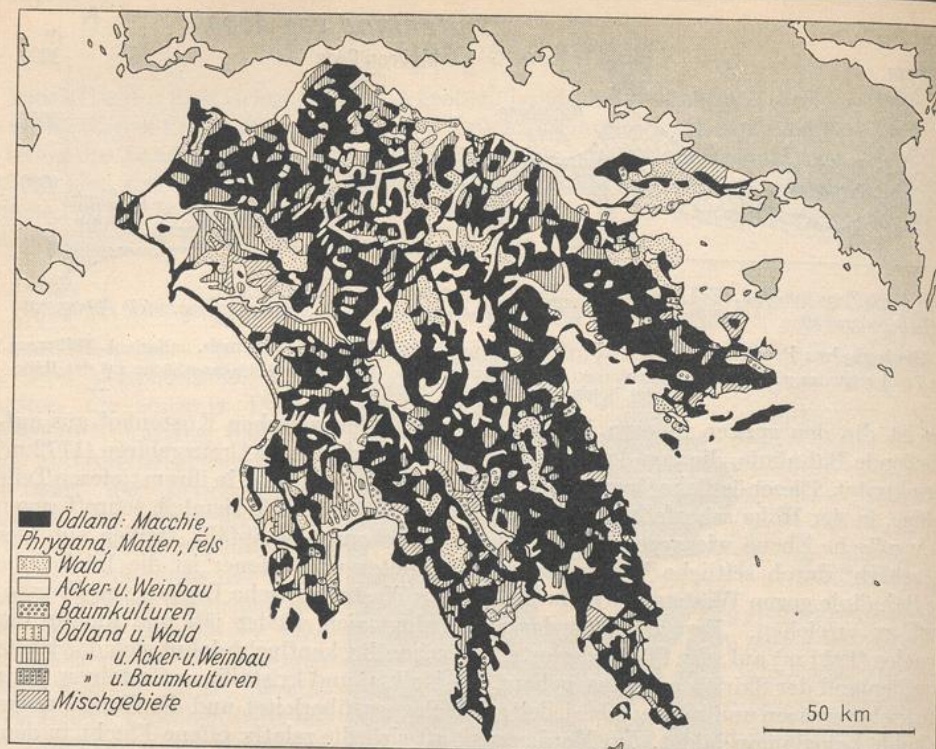

870. Kulturlandschaften des Peloponnes.

Skiritis und das sich östlich anschließende Plateauland der Kynuria, das scharf zerschnitten, in hoher Bruchstufe gegen den Argolischen Golf abbricht, liegt Lakonien in seinem südlichen Kernteil als Graben zwischen zwei tektonischen Horsten verschiedener Formengestaltung (Abb. 871). Es bildet einen üppig mediterranen fruchtbaren Garten, erfüllt von lichtgrünen Ölbaum- und dunklen Agrumenhainen, in denen sich die Landstadt Sparta (5, Bild 890), eine späte Wiedergründung aus der Bayernzeit (nach 1832), geradezu versteckt zwischen den beiden hohen Bergwällen. Der östliche ist der massige Parnon (1937 m), aus dessen langweiligem Hochplateau das eigentliche langgestreckte Gebirge sich nur plump aufwölbt. Im Westen steigt dagegen viel unmittelbarer die von jäh abfallenden Vorstufen begleitete Zinnenmauer des Taygetos (2409 m, Bild 891) auf, deren höchste Teile eiszeitliche Zuschärfung zeigen. Sie bildet eine scharfe Scheide gegen Messenien. Beide Gebirge setzen sich in viel niedrigerem Niveau in zwei ebenfalls gebirgigen Halbinseln, der Parnonhalbinsel (Kap Malea) und der Mani (Kap Matapan), fort. Sie werden zum Teil genau wie die der ersteren vorgelagerten Inseln Elaphonisos und Kythera von Abrasionsflächen überzogen. Sie liegen beide recht abseits des Verkehrs, werden zudem oft von wilder Brandung geschlagen und haben sich, besonders die Mani, recht rückständige Lebensformen gewahrt. Zwischen beiden Halbinseln stößt der plumpe Lakonische Golf nordwärts vor. In diesen mündet der Eurotas, nachdem er die Schwelle der Bardunochoria, einen epigenetischen Durchbruch — ein solcher liegt auch schon weiter oberhalb —, gequert hat. So fehlt auch Lakonien die unmittelbare freie Beziehung zum Meer. Es hat aber allezeit voll die Gunst seiner tiefen und südlichen Lage genossen, die es zum Garten- und Bauernland machte. Dabei stellte es eine scharf umhegte Lebenszelle dar, die früh zur Einheit und inneren Erstarkung drängte und es im Altertum und Mittelalter (von Mistra aus, der heu-



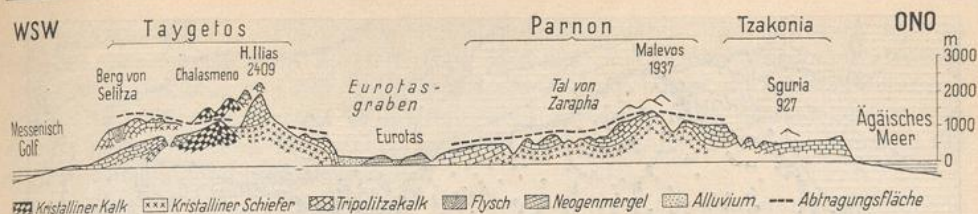

871. Geologisches Profil durch den Taygetos, den Eurotasgraben und den Parnon. (Nach A. Philippson.)

tigen Trümmerstadt am Taygetoshang) die Rolle einer politischen Einheitslandschaft spielen ließ.

Westlich des Taygetos wiederholt Messenien wesentliche Züge der lakonischen Landschaft. Nur ist alles offener, die tieferen Teile sind noch fruchtbarer als die Lakoniens. Dem Lakonischen Golf entspricht hier der Messenische, der die Taygetosvorstufen von der plumpen Messenischen Halbinsel trennt, deren Abrasionsterrassen im ganzen südlichen Teil von üppigem mediterranen Fruchtländ überzogen werden und auch auf der ionischen Seite dem Anbau und der Besiedlung durch etliche große Landstädte (Gargaliano, Philiatra, 9) genügend Raum geben. Hier bietet auch die kleine Rundbucht von Pylos (Navarino) Hafenraum. Nur in der Ansatzstelle der Halbinsel hebt sich das mittelhohe Gebirge von Kyparissia, dessen Zusammenhang mit dem übrigen westgriechischen Bergland durch die tiefe Koklafurche unterbrochen wird, so daß es inselhaft über die tieferen Flächenteile Westmesseniens emporragt. Zwischen ihm und dem nördlichen Taygetos greift als Fortsetzung des Messenischen Beckens der Messenische Graben ein, der durch einen von dem Pamisos (in voller Analogie zum Eurotas) epigenetisch durchbrochenen, niedrigen Riegel, über dem, dem Kyparissiabergland vorgelagert, der Ithome die Wächterstellung einnimmt, in ein obermessenisches Becken und einen niedermessenischen Küstenhof getrennt wird. Die beiden tiefen Landschaften sind üppigste Gartenflächen, die ihre Erzeugnisse nach dem Hafen Kalamata (29) bringen.

Nördlich von Messenien springt das westgriechische Gebirge in stark zerschluchteten hohen Riedeln, die sich weiter im Osten zu mehr meridionalen Kämmen sammeln, scharf vor und läßt für die Küstenlandschaft Triphylien, die aus einem schmalen Neogenstreifen und einer Haffzone besteht, nur wenig Raum. Dagegen weicht in Elis das hohe westgriechische Faltenland wieder weit zurück. An Stelle eines gewaltigen Niederbruchs des westgriechischen Gebirges ist diese jüngere nordwestliche Ecklandschaft des Peloponnes entstanden. Hier hat sich dem inneren gefalteten Altland ein Gürtel nach dem anderen wieder angegliedert. Von dem östlichen Bergland führt darum eine durch Bruchwirkungen in einzelne Stufen zerlegte Neogentreppe, die aus den sandigen und konglomeratischen Ausfüllungen des ersten Bruchfeldes gebaut ist, herunter. Ihr gehören auch die heute noch inselartig im Relief vorgeschobenen Kaps des Nordwestpeloponnes an, in denen zum Teil Neogen älteres Faltenland ummantelt, genau so wie die gleichfalls bei dem jüngeren Bruchprozeß abgegliederte Insel Zante (Stadt, 12), die darum nichts anderes ist als ein losgelöster Teil der elischen Landschaft. Jüngere Schwemmlandbildungen, die einen sehr fruchtbaren, im Mittelalter dichtbesiedelten Boden abgeben, und eine Haffzone haben aber die elischen Kaps in schönem Bogenschwung der Küste wieder an das innere Elis angegliedert. Auf der feuchten Westseite gelegen, ist Elis viel begrünter als irgendein anderer Teil des Peloponnes. Bauernwirtschaften, auch Großviehzucht sind seit alters hier zu Hause. Dagegen war Elis in seiner Ecklandschaftsstellung abgelegen von den eigentlichen historischen Landschaften. Hier konnte sich darum das Griechentum der Antike auf dem neutralen Boden von Olympia treffen, dessen Hauptheiligtum dem Erdschütterer Zeus gewidmet ist, auf einer Erdstelle, die von Verwerfungsspalten gegittert ist (Bild 892). Wenig unterhalb von Olympia, gleichfalls im unteren Alpheiostale, liegt der heutige Vorort Pyrgos (19).



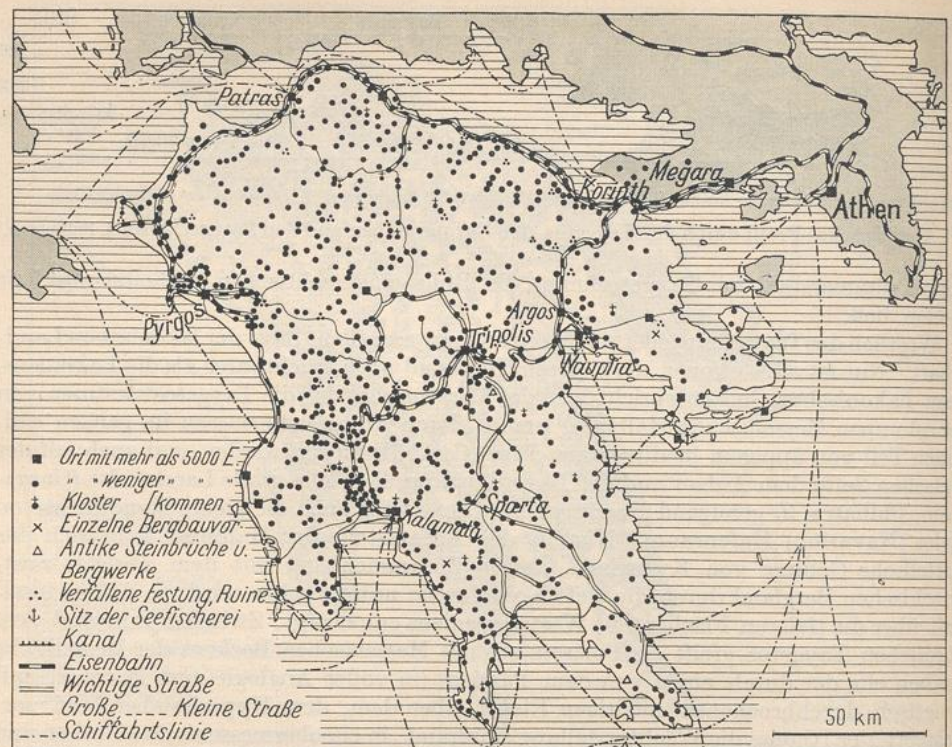

872. Siedlungen und Verkehr auf dem Peloponnes.

Auch Achaia ist eine von üppiger Mediterranvegetation überzogene Neogen-terrassentreppe, die allerdings ungleich höher an dem Faltungsaltland ansteigt als die elische. In ganz ähnlicher Weise wie diese ist sie an Verwerfungen gegen die Golfstraße hin abgesunken und wird dorthin jäh von Schluchttälern zerrissen, während die Riedel dazwischen meist Plateaucharakter tragen und infolge ihres konglomeratischen Baumaterials nur schütter bewachsen sind. Dort oben liegen, aber meist weiter landeinwärts, die kleinen Siedlungen, während die Täler ungangbar oder schwer gangbar sind. In typischer Schutzstellung klebt in einem klammartigen Engtal das große Kloster Megaspoleon. Am Austritt der Schluchten schütten die zum Teil nur periodisch fließenden Flüsse Schwemmkegel gegen den Golf hinaus, deren Flanken üppig begrünt sind und auch die Siedlungen angezogen haben. Seitlich sind sie vielfach miteinander verwachsen und bilden so den langen, aber engräumigen Küstensaum, den eigentlichen Lebensraum der Gassenlandschaft. Nur in größeren Abständen liegen hier bedeutendere Siedlungen, wie Ägion (11) und Kiaton (Sikyon). Patras (62), der Hauptausfuhrhafen des Peloponnes, aber auch die Landestelle in Griechenland für den von Westen kommenden Reisenden, bildet das westliche Eingangstor zu diesem achäischen Landweg ebenso wie zur Schifffahrtstraße des an den Kleinen Dardanellen zum Golf von Korinth durchgreifenden Golfs von Patras. Korinth am anderen Ende nimmt den Verkehr auf. Es liegt innerhalb der merkwürdig zerhackten Isthmuslandschaft, in der zwei niedere Isthmen, der von Korinth und der etwas höhere von Megara (Stadt, 10), durch den den Landverkehr über den Isthmus stark einengenden Geraneiahorst geschieden werden. Die Landschaft ist gleichsam eine Drehscheibe des südgriechischen Verkehrs. Denn hier quert der Kanal von Korinth (seit 1893 im Verkehr, Bild 893) den



Landweg zwischen dem Peloponnes und Mittelgriechenland, ohne daß aber das von Erdbeben oft heimgesuchte Korinth (10, Bild 894) aus beiden Wegen viel Nutzen zieht. Die Kalkklötze von Akrokorinth und des Onciongebirges, die wie das Geraneia-gebirge (Bild 895) von Tertiär ummantelt werden, betonen die Eigenart dieser tektonisch vielzerstückelten Landstellen genau so wie die zahlreichen Verwerfungen, die der Kanalbau aufgeschlossen hat.

Bequem führt von hier aus der Weg über den Paß von Nemea südwärts in die Ebene der Argolis, den auch die Peloponnesbahn benutzt. Am Rande der relativ trockenen Ebene liegen die alten Städte von Mykenä und Tiryns, liegt heute noch Argos (11) als große Landstadt; und Nauplia (7), an eine wieder landfest gewordene Insel angelehnt, besorgt den lokalen Verkehr über See. Im Vergleich zu diesem durchgängigen argolischen Hof ist die übrige Argolis, die eigentliche Halbinsel, ein an der Küste vielgliedertes mäßig hohes, im Innern zum Teil Flächencharakter tragendes Bergland, das größere Siedlungen fast nur auf den randständigen Inseln, auf Spetsae, Hydra und Poros (Stadt, 5) kennt. In einem seiner nördlichen Küstenhöfe lag das alte Troezen, noch weiter westlich Epidaurus. In der Halbinsel Methana ist dem Faltenland ein vulkanisches Gebilde angegliedert.

Wie der Isthmus von Korinth, so leiten die Inseln des Saronischen Golfes (Golf von Ägina) quer über die Meeresfläche nach Mittelgriechenland hinüber. Von den Inseln hat aber nur Ägina (Stadt, 5) einige Bedeutung, während die übrigen Eilande recht klein und zum Teil unbesiedelt sind.

## B. MITTELGRIECHENLAND

Während sich im Peloponnes die äußeren Landschaften ausgesprochen peripher als die Wirtschafts- und Verkehrsräume um die inneren, auch im hydrographischen Sinne zentralen, viel kargeren herumlegen, herrscht in Mittelgriechenland eine mehr meridionale Dreiteilung des Halbinsellandes, zu dem sich sowohl im Osten wie im Westen noch Inselannexe hinzugesellen. Hier ist es die mittellionische Inselgruppe, dort ist es Euböa. Im Festlandsabschnitt scheidet das lokrisch-ätolische Hoch- und Mittelgebirgsland den durch Senkenzonen nur relativ aufgeschlossenen Westen von dem hochgradig durchgängigen Osten, dem hohlen Phokis samt den lokrischen Küstengebieten, Bötien und Attika.

Ungleich mehr als die Isthmuslandschaft liegt Attika im Brennpunkt des Land- und Seeverkehrs. Hier treffen sich die Seewege, die durch die Golfstraße und von Süden aus um Griechenland herumkommen, mit denen, die aus der ganzen Osthälfte, aus dem Ägäischen Meer dem Saronischen Golf zustreben, und dieses Wegebündel wird geschnitten von der großen griechischen Landstraße, die durch Phokis, Bötien nach Attika zieht und über den Isthmus den Peloponnes erreicht. Sie ist gleichsam die Achse aller geschichtlichen Bewegung in Griechenland gewesen. Längs ihr hat man immer wieder etappenweise um Griechenland gekämpft. Hier reihen sich die Staaten auf, die längst vergangen, aber einst weltgeschichtliche Bedeutung gehabt haben, von Makedonien über Bötien, Athen, Argos bis Sparta. Hier künden noch die Trümmer alter Siedlungsstätten von solch einstiger Bedeutung. Auf ihnen vegetiert zum Teil nur das Leben, wie in Sparta und Argos so auch hier in Theben (7). Aber andernorts hat es grandiose, diesem Gebiete bisher unbekannt Formen angenommen, so in Athen (Abb. 873—875). Athen hat sich in engem räumlichen Anschluß an die Überreste des Altertums (Bild 896) und an die kleine noch vorhandene türkisch-griechische Stadt im Norden der Akropolis im Laufe eines Jahrhunderts zu einer prunkvollen Stadt entwickelt, die mit Nachbarorten eine halbe Million Einwohner hat (Bild 897). Sie ist das politische, administrative, geistige und zum guten Teil auch wirtschaftliche Zentrum Griechenlands.



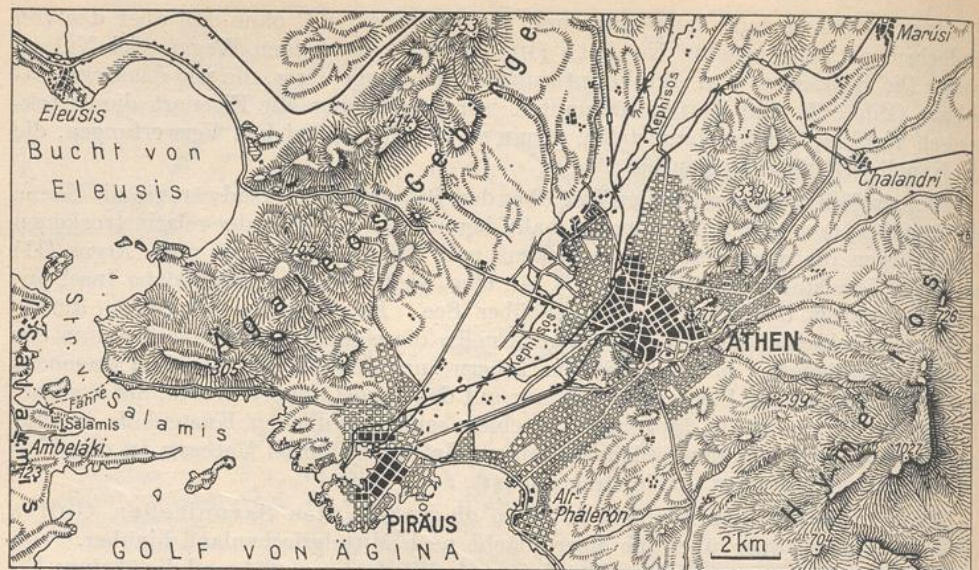

873. Lage von Athen.

Das heute mit ihr zusammengewachsene Piräus (251, Bild 898), selbst eine außerordentlich rege Großstadt, hat die Funktionen der Hafen- und Industriestadt übernommen. Athen liegt in einem der gegen Süden geöffneten, nur mittlräumigen Höfe. In enger Nachbarschaft schaut wenig weiter westlich ganz ähnlich der noch kleinere Küstenhof von Eleusis auf den Saronischen Golf. Zwischen diesen beiden flachen Nischen läuft der niedrige Rücken des Ägaleosgebirges gegen das Meer, der sich jenseits einer schmalen Straße in dem vielgebuchteten Salamis (Stadt, 8) fortsetzt. Gegen Norden führen aus dem athenischen Hof Straße und Eisenbahn zwischen dem giebeligen Pentelikon (1110 m) und dem klotzigen noch bewaldeten Parnes hindurch. Das übrige Attika, ein von Berggruppen durchsetztes Hügelland, zum Teil eine typische Landschaft der Einzelberge und Einzelgebirge, die gegen das Halbinselende (Kap Sunion) hin in eine schwebende niedrige Hochebene mit dem Bergbaubezirk von Laurion (6) übergeht, liegt abseits von dieser durchgängigen athenischen Zone und ist von ihr zum guten Teil durch die meridional gestellte Mauer des Hymettos (1027 m) abgetrennt. Es ist, in der Nähe der modernen Hauptstadt, ein Bauernland mit einer Fischerbevölkerung an der von einem Kliff gesäumten Küste, in solcher Struktur das packendste Kleinbild von Griechenland.

Welliges Bergland leitet auch hinüber nach Böotien und Phokis, wo der große Verkehrsweg von einer hohlen, allerdings in einzelne Kammern zerlegten Furche aufgenommen wird. Nur die östlichen dieser Kammern haben noch Abfluß zum Meer. In den nordwestlicheren lagern oberirdisch abflußlose Seen, von denen der den Kephisos aufnehmende Kopaissee ausgetrocknet worden ist und Wiesen- und Anbauland Platz gemacht hat. Trotz dieser Kammerung wirkt aber die Landschaft im Sinne der einst vorhandenen gleichsinnigen Talung als weite durchgängige Furche und war stets dicht besiedelt. Ihr Anbau zeigt aber schon Züge des Kontinentalen und nähert sich damit der Physiognomie Thessaliens; denn ein Gebirgsrahmen, vor dem meerwärts nur die schmale lokrische Küstenlandschaft liegt, und der auch seine Fortsetzung in Böotien findet, sperrt von der schmalen Meeresstraße des Euripos ab, die jenseits festlandsnah von der großen Insel Euböa begrenzt wird. Das Leben in der Böotisch-Phokischen Senke, die im Nordwesten prall in dem Gebirgswinkel von Doris endet, hat darum nie in



engeren Beziehungen zum Meere gestanden. Theben (7) und Livadia (13), die lokalen Vororte, sind darum echte Landstädte. Die südliche Grenzlandschaft, das südböotisch-attische Bergland, ein Teil des ostgriechischen Faltengebirges, ist eine tektonisch zerhackte Ketten- und Kammlandschaft. Zwischen ihren Einzelgliedern, von denen Kithairon, Helikon (1749 m) die bekannteren sind, ruhen kleinere Becken.

Dieser ganze mittlere Osten ordnet sich einer großartigen Parallelität unter: parallel streichen der böotisch-phokische Senkenzug, das Küstengebirge, die Meeresstraße des Euripos, die teils Graben, teils untergetauchtes Tal ist, und endlich die Hauptrichtung der Insel Euböa. Diese zerfällt quer zu der Hauptachse ihres heutigen Umrisses in drei geologische Zonen. Sie ist im Südosten und Nordwesten aus kristallinen Gesteinen des Kykladenmassivs bzw. des westmakedonisch-thessalischen Massivs aufgebaut, zwischen denen das jüngere ostgriechische Faltengebirge, das im Delphi (1745 m) kulminiert, meerwärts durchstreicht. Chalkis (17) ist die Brückenstadt zum Festland. Nochmals entwickelt sich die mediterrane Vegetation üppiger auf der Insel, die zum größten Teil Bauernland ist, aber auch lokale Beziehungen zum Meere pflegt.

Gegen die mittelgriechische Mitte steigt das Land hoch auf. Jäh heben sich aus der Böotisch-Phokischen Senke die Abstürze der Parnaßgruppe (2459 m, Bild 899), des östlichen Gliedes der mittelgriechischen Hochgebirge. Sie trägt, wie auch die noch höhere westlichere Kionagruppe (2512 m) Karstplateaucharakter, aus dem sich glazial zerschnittene Gipfel erheben. Beide Hochgruppen stehen klotzig und inselartig, in mächtigen Wandfluchten abbrechend, über ihrer zum Teil waldigen Umgebung, einem vielzertalten mittelgebirgigen Land, das mit charakteristischer Ingressionsküste im Golf von Korinth untertaucht. Stellenweise sind Teile dieses Landes scharf von den hohen Plateaus abgesunken. Längs einer solchen Linie zieht die tiefe Schlucht des Peneios, in deren Hängen auf schmaler Terrasse Delphi liegt. Die westlichste der drei Hochgebirgsgruppen, die schon jenseits der historischen mittelgriechischen Landschaft West-Phokis liegt, die Vardussia (2495 m), zeigt im Gegensatz zu dem Plateaucharakter der östlicheren ausgesprochene Kettenform, in der sie sich kräftig, gleichfalls glazial zerschnitten, aufreckt aus den ganz dünn besiedelten waldigen Schluchttälern.

Ihrer Streichrichtung nach leitet die Vardussia unmittelbar über zu dem hohen Mittelgebirge, das den Ostteil der Landschaft Ätolien füllt. Es ist gebaut aus Kalk



874. Die Reste des alten Athen. (A = Akropolis.)  
 ..... Ältester (angenomm.) Mauerring    — Hadrians Mauer    — Antike Straßen  
 — Themistokleische Mauern    — Antike Gebäude    - - - " Wasserleitung  
 — Heutige Bebauung    — Eisenbahn

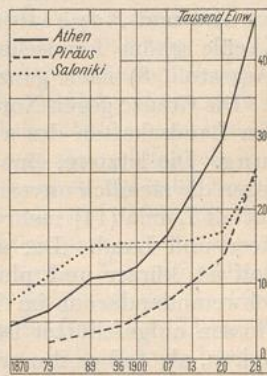

875. Das Wachstum von Athen und Piräus im Vergleich mit Saloniki.



und Flysch und intensiv zerschnitten durch tiefe Täler, die unbekümmert um die meridionalen Kämme quer durch diese zum Golf von Korinth führen und dabei ein vielfältiges Geäst von Tälchen und Racheln aufnehmen, die die Hänge scharf kerben. Wenn auch das allgemeine Niveau der Landoberfläche gegenüber dem Mittelgriechischen Hochgebirge gesunken ist, so ist die Durchgängigkeit hier nicht größer, sondern beschränkter. Die Siedlungen sind auf die Terrassen und Bergleisten gestiegen. An durchlaufenden Wegen fehlt es. Aber alles ist grüner als im Osten, freilich viel weniger mittelmeerisch. Die Üppigkeit mediterraner Gartenlandschaften setzt erst wieder in dem niederen Ätolien ein, wo tiefe Quer- und Längsbrüche das Land zerstückeln und mehrere Seen bergen, um die sich satte Fruchtlandschaften legen. Unter ihnen bildet der Agrinionsee, an dem die gleichnamige Landstadt (15) liegt, eine schöne große Wasserfläche, die von mittelhohem Land umgürtet wird. Südlich desselben ist in der schlauchartigen Bucht von Ätoliko, der Lagune von Mesolongion (Stadt, 9) und den Sumpf- und Schwemmlandflächen, die beide umgeben, das Land tief abgesunken. Wenig westlich schiebt sich, Land wieder erobernd, das Aspropotamosdelta vor. Einige Inselchen sind schon angeschlossen, und die Oxiainseln gehen diesem Schicksal entgegen. Den Abschluß des festländischen Mittelgriechenlands bildet aber die noch einmal mittelhoch ansteigende Kalkschwelle Akarnaniens, die in einer mehrfach gegen Norden vorspringenden Bruch- und Senkungsküste die mittelionischen Kanäle begrenzt, jenseits der die Gruppe der mittelionischen Inseln lagern. Es sind gebirgige Inseln. Ganz landnah liegt Leukas (Stadt, 5). Weiter aber lagern in Nachbarschaft Ithaka und Kephallenia, auf denen die parallel der Festlandsküste eindringenden Kanäle schöne Landschaftsbilder schaffen, die ihrer Vegetation und ihrer Besiedlung (Argostoli, 8) nach ganz den mediterranen Zauber südlicher Inseln entwickeln.

Die Grenze gegen Nordgriechenland bilden die von Westen und Osten tief eingreifenden Landschaften des ambrakischen Golfgebietes und der Spercheiosniederung. Die letztere, eine Fortsetzung des Golfs von Lamia, ist eine tiefe Grabenzone, gegen die ziemlich unvermittelt das Bergland einfällt. An ihrem meeresseitigen Ende vermittelt Lamia (14) mehr den ostgriechischen Landverkehr als den Umschlag zwischen Meer und Land. Der an seinem Eingang bei Prevesa (9) eingeeengte Ambrakische Golf ist kürzer und plumper. Einem Berglandufer im Süden und Osten steht ein Schwemmlandsaum im Norden gegenüber, der von den gefällreichen epirotischen Flüssen aufgeschüttet ist. Dieses versumpfte Vorland erschwert eher den Zutritt zu Epirus, als daß es ihn erleichtert. Darum hat es auch das dem Golf ebenfalls namengebende Arta (7) unmittelbar an den Gebirgsfuß hingedrängt.

### C. NORDGRIECHENLAND

Nordgriechenland wird ganz von dem Gegensatz von West und Ost beherrscht. Der Westen, Epirus, ist ein geschlossenes Gebirgsland, das sich dem westgriechischen jungen Falten- und Kettenstreichen unterordnet. Der Osten, Thessalien, ist ein allerdings teilweise vom Meer abgesperrtes, in sich weit offenes und durchgängiges Beckenland. Hier wie dort sind in spärlicher Zahl Inseln vorgelagert, im Osten die nördlichen Sporaden, im Westen Korfu mit den kleinen Nachbarinseln, die zusammen die Nordionische Inselgruppe ausmachen.

In packendem Gegensatz zu dem kahlen epirotischen Festland lagert das bis auf den Norden nur mäßig hohe, üppig mediterrane Korfu (Kerkyra), dessen gleichnamiger Hauptort (32) die Etappe auf dem Weg von Griechenland ins Adriatische Meer und hinüber nach Italien bildet, darum gleich den Ionischen Inseln überhaupt seit dem Mittelalter viele italienische Einflüsse zeigt.

Infolge der Streichrichtung der Gebirge ist das jenseits des herrlichen Kanals von Korfu gelegene Epirus Festland in doppeltem Sinne. Es ist meerabgewandt. Kette



um Kette legen sich hellenisch streichend im West-Ost-Profil hintereinander. Und wo auch die Küste die Kammrichtung schneidet, öffnet sich kein Zugang zum Innern. Die unteren Teile der hier austretenden Täler sind versumpft. So trägt die Küstenstrecke keinen einzigen bedeutenden Ort. Kleine und schlechte Hafenplätze kleben am Fuße der meist prall und abwehrend aufsteigenden Berghänge, die hier und dort ein Weg nach dem Inneren mühsam ersteigt. Bis auf einen ganz schmalen mediterranen Saum entflieht so Epirus dem engeren mediterranen Gepräge; und diese Meerferne steigert sich mit der Zunahme der Höhe nach dem Inneren, wo die geschlossenen Züge des Pindos im Osten wieder 2500 m erreichen. Im Grunde ist diese Bergwelt nichts anderes als die Fortsetzung der ätolischen Mittel- und Hochgebirge. Es wiederholt sich das gleiche Landschaftsbild und das gleiche Leben. Alles hat sich auf das Innere und auf die Höhe zurückgezogen. Die Siedlungen liegen wieder auf der Höhe, auf den Bergterrassen und in Becken, so auch die Hauptstadt Janiná (Joannina; 20). Und sogar Paßsiedlungen wie das von Vlachon bewohnte Metzovo spielen eine Rolle. Rückständigkeit beherrscht im allgemeinen die Lebensformen. Die Basis des Lebens ist nur noch ein kümmerlicher Ackerbau, in der Hauptsache aber Viehzucht, die meist nomadisch betrieben wird. Die Herden steigen im Winter in die Niederungen im Süden und Südosten, vor allem aber auch nach Thessalien hinunter.

Thessalien ist ein kristallines, in mehrere großräumigere Becken und Horste zertrümmertes Altland, in das junge gebirgsbildende Vorgänge randlich konglomeratisches, phantastisch wieder zerschnittenes Tertiär hineingeschüttet haben. Auf solche Berge abenteuerlicher Formung haben sich die Meteoraklöster zurückgezogen (Bild 900). Die Hydrographie Thessaliens ist älter als die Oberflächengestaltung. Das zeigt das Entwicklungsbild des Peneios. Er sammelt seine Gewässer im Westthessalischen Becken, in dem Karditsa (14) und Trikala (19) die Vororte sind, durchbricht dann ostwärts fließend den mittelthessalischen Rücken, quert den Nordteil des Ostthessalischen Beckens, in dem Larissa (24) den Verkehr sammelt, und erzwingt sich schließlich in der Temeschlucht, die auch der große Bahnstrang nach Norden, nach Saloniki, benutzt, seinen Ausweg zum Meere durch die gewaltige Olymp (2985 m)–Ossa (1980 m)–Pelion (1618 m)-Scholle hindurch. Diese ist ein mächtig aufgewölbter, phasenhaft aufgestiegener (Terrassen des Tenegetales), von Hochflächen überzogener Teil thessalischen Bodens. Wie eine gewaltige Wand, in einzelne Hochstöcke aufgelöst, die im Olymp prächtige Hochgebirgsformen zeigen, steht dieses Gebirge an der Ostgrenze Thessaliens und bricht jäh zum Nordägäischen Meer ab. In dieser Stellung hält es jeden innigeren Hauch des Meeres von Innerthessalien ab. Nur wo sich das Bergland in der Halbinsel Magnesia erniedrigt, greift der Mediterransaum über und umgürtet den Rundgolf von Volo, in dem die aufstrebende Stadt Volo (41) die Meerespforte Thessaliens bildet. Zwischen der Golflandschaft von Volo und dem Nordabschnitt des Ostthessalischen Beckens lagert die abflußlose Wanne des Karlasees. Thessaliens Beckenlandschaften sind weithin Ackerland, in dem die türkische Latifundienwirtschaft bis in die neueste Zeit die Wirtschaftsformen bestimmt hat. Mediterrane Edelkulturen kommen im Inneren nicht mehr vor. Die großflächigen Getreidefelder haben dagegen Thessalien seit alters zu einer Kornkammer Griechenlands gemacht, die durch ein verzweigtes Straßen- und Bahnnetz aufgeschlossen ist. Aber auch der Weide dienen noch große Areale. Wie gegen Westen und Osten wird Thessalien auch gegen Norden und Süden ziemlich scharf abgeschieden. Gegen die Spercheiosniederung und den Lamischen Golf hin sperrt die freilich leidlich durchgängige Schwelle des nur mittelhohen Othrysgebirges. Gegen Norden hin ist das westlich sich dem Olympstock anschließende griechisch-makedonische Grenzgebirge viel breiter, unbesiedelter und kann schon darum nicht zum Übergang locken, weil es in die südlichen, selbst recht abgeschlossenen makedonischen Beckenlandschaften hineinführt. Der magnesischen Halbinsel sind die Schifferinseln der nördlichen Sporaden vorgelagert.



## D. GRIECHISCH-MAKEDONIEN

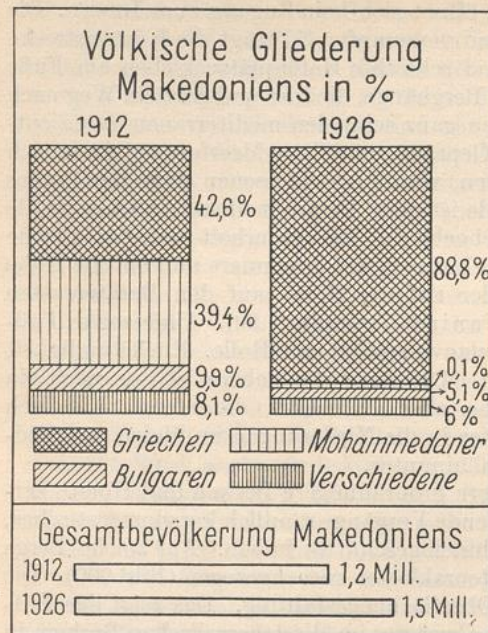

876. Die völkische Gliederung Makedoniens. Die als Mohammedaner bezeichneten sind völkisch zumeist Türken, die nach dem Kriege wieder in die Türkei gebracht wurden.

877. Die Entwicklung des Golfes von Saloniki und der makedonischen Kampania.

Makedonien ist das zentrale Durchgangsland der Südosteuropäischen Halbinsel. Von allen Seiten reicht der Einfluß der verschiedenen Landschaftsmilieus nach Makedonien hinein, greifen die Kulturen, Völker und Staaten hierhin über. Sein Südteil ist in diesem Sinne griechisch (Abb. 876, vgl. auch Abb. 866 und 867). Doch zeigt sich dieser Teil Makedoniens nicht nur kulturell, völkisch und politisch als Annex des übrigen Griechenland, er ist vielmehr zu einem der wirtschaftlich wertvollsten griechischen Landesabschnitte geworden. Makedonien wiederholt aber auch geomorphologisch die ägäische Gliederung, die starke Auflösung in einzelne Kammern, die oft durch hohe Gebirgsscheiden voneinander getrennt werden, und ermöglicht damit in den südwärts geöffneten Becken den unmittelbaren mittelmeerischen Klima- und Vegetationseinfluß. Das gilt besonders für die makedonischen Niederlande oder die Kampania, die den plumpen, von der Chalkidike im Osten eingeschnürten Golf von Saloniki landeinwärts fortsetzen. Sie sind ein Geschenk des Wardar und der Wistritza, zum Teil noch recht sumpfiges Schwemmland (Abb. 877), in ihren trockeneren Arealen aber fruchtbares Ackerland (Landstadt Janitza, 11). Im Norden und Westen wird die Kampania umstanden von hohen Gebirgen. Dort, an der Fußzone, liegen die größeren Orte wie Edessa (Vodena, 13), Verria (Berroia, 13). Ähnlich, an einen Ausläufer des Chalkidikeberglands angelehnt, liegt auch Saloniki (245, Bild 901), das große Südtor Makedoniens, eine große Handelsstadt, eine Siedlung von bleibender Bedeutung (Abb. 875). Sie hält die Straßen nach Westen, Osten und Norden in ihrer Hand. Die Nordroute,

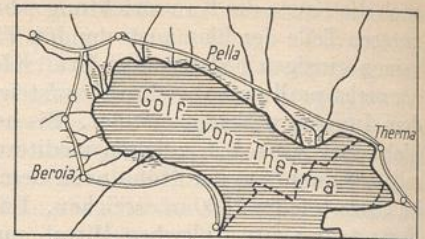

Bis zum Ende des 5. Jahrhunderts v. Chr.

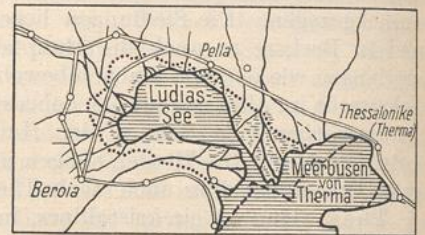

Bis zum 1. Jahrhundert v. Chr.

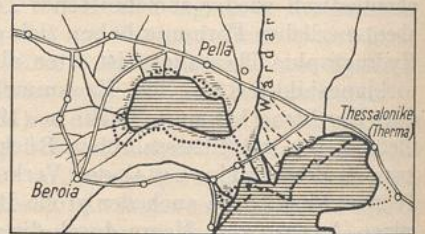

Um 500 n. Chr.

— Fluß — Sumpf — Siedlung — Straße — Kanal v. Pella  
 - - - Uferlinie des vorigen Stadiums  
 - - - Heutige Uferlinie des Golfes von Saloniki



die Wardarlinie, die als südosteuropäischer Meridionalweg nach Pannonien und Mitteleuropa zieht, überschreitet sehr bald die griechische Grenze. Dagegen verlaufen Ost- und Westweg in der Richtung der alten Via Egnatia langhin in griechischem Gebiet und erschließen dabei seitwärts liegende makedonische Kammerlandschaften, die zu Griechenland gehören. Die Via Egnatia steigt hinauf nach Hochmakedonien oder Westmakedonien, zunächst zu dem oberflächlich abflußlosen Becken des Ostrovosees. Von da biegt sie aber nordwärts aus zur Ebene Pelagonia, die nur noch in ihrem Südteil griechisch ist. Dort liegt als Vorort Florina (11). Auch vom Prespaseebecken, das westwärts zum Becken von Kortscha und bis zum südlichen Ochridasee übergreift, gehört nur der Südteil zu Griechenland. So treffen sich die politischen Grenzen Griechenlands, Südslawiens und Albaniens in dieser herrlichen Alpenlandschaft Dessaretiens, schränken aber in ihrem Verlauf das unmittelbare politische Hinterland Salonikis empfindlich ein. Nur die südlich von Dessaretien gelegene große Beckenlandschaft Anaselica, die durch die scharf nach Niedermakedonien umbiegende Wistritza quer durch die östlichen Gebirgskämme dorthin entwässert wird, gehört samt ihrem Vorort Kastoria vollkommen dem griechischen Staatsraum an.

Länderkundlich und zugleich politisch abgerundeter erweist sich der griechische Anteil an dem östlicheren Makedonien, das zudem im Vergleich zu dem kargerem Hochmakedonien, wo der mediterrane Anbau bald zurücktritt, überhaupt alles Ackerland stark aufgesplittert ist und weithin Weidewirtschaft herrscht, wirtschaftlich ungleich wichtiger ist. Das Bergland zwischen dem unteren Wardar und der unteren Struma, die dem hafennarmen Golf von Orfani zustrebt, bildet dorthin das Zwischenglied; die Furchen des Besik- und Ajvasil Göl und des Doiransees sind die natürlichen Verkehrswege nach dem Osten. Abgesehen von den allerdings teils versumpften Niederungsgebieten ist dieses Zwischengebiet ein armes und wenig dicht besiedeltes Land. Dagegen breitet sich an der unteren Struma um Seres (30) und den großen Flußsee Tachyno Göl ein üppig bebauter Garten aus. Von hier aus überschreitet die Via Egnatia genau wie die Eisenbahn einen quer auf der nordägäischen Küste stehenden Riegel und erreicht das von ertragreichen Tabakkulturen (Abb. 878) eingenommene Becken von Drama (29), dessen Hafen Kavala (72) abermals jenseits einer niedrigen Schwelle liegt. Gleichsam aus dem Golf von Kavala hinausgeschoben erscheint die wälderreiche Insel Thasos. Weiter östlich greift tiefes Land nordwärts am

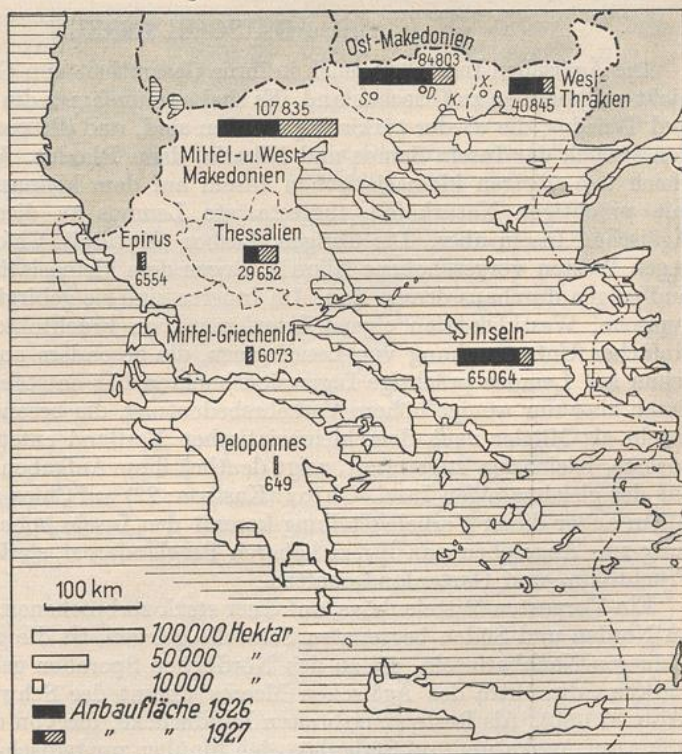

878. Der Tabakanbau in Griechenland 1926 und 1927.

v. Seydlitz, Handbuch. 27. Bearbtg. II.



Delta der Mesta ein, eines Rhodópeflusses, an dessen Austritt Xanthi (34) den Siedlungsmittelpunkt bildet. Dieser Küstensaum legt sich schmal unter den Abhängen des Rhodópegebirges hin und bildet die Verkehrsbahn gegen Osten (hier liegt Komotini [Gümüldschina; 30]), bis sie abermals durch eine niedrige Hügelschwelle abgeschlossen wird. Über diese dehnt sich das griechische Staatsgebiet noch in das breite Maritzatal aus, um an dem Fluß selbst seine Grenze zu finden. Dort ist Alexandrupolis (Dedeagatsch; 12) der Hafen, Didymotichon (8) an der unteren Maritza ein innerer Mittelpunkt. So trägt auch dieses Ostmakedonien den Grundzug geomorphologischer Aufspaltung, die die einzelnen Becken ägäiswärts geöffnet und den Einflüssen von hier Zutritt gestattet hat. Diesen Wirkungen ist die Ausbreitung des Griechentums und des neugriechischen Staates gefolgt. Seine Nordgrenze hat aber längst nicht die Höhenzüge des hohen Berglandes der Rhodópe erreicht, wo die äußerste Grenze des mediterranen Milieus liegt. Gleich Thasos gehört auch das bergige Samothraki, wie das erstere auf dem nordägäischen Schelf lagernd, dem nordägäischen Stegland Griechenlands an.

In viel höherem Grade mediterran erscheint dagegen die Chalkidike, die über einen sich seitlich verbreiternden Rumpfansatz drei an schmalen Halsen hängende schlanke Halbinselfinger in das Ägäische Meer hinaussendet. Wie die Stammhalbinsel, so sind auch diese gebirgig. Mediterrane Macchien überdecken sie. Im Athos erreicht die östlichste der Halbinseln sogar 1935 m und bildet eine prächtige Landmarke in dem Heiligen Berg. Hier hat sich in typischer Rückzugsstellung die Athosklösterrepublik eingekerkert, die lange Zeit einen Staat im Staate bildete. Wie Griechenland berg- und seeverwandt, ist diese kleine Halbinselwelt ein kleines Abbild des Ganzen. Sie ist unstreitig zugleich der mediterranste Teil Griechisch-Makedoniens.

#### E. ÄGÄISCHE INSELN

Die Ägäischen Inseln, obgleich in ihrer Gesamtheit von Griechen bewohnt, gehören nicht vollkommen zu Griechenland. Es sind auszunehmen die Dardanelleninseln Imbros und Tenedos, die wieder türkisch geworden sind, und die von Italien besetzten Sporaden südlich der Inseln Samos und Nikaria, dazu Rhodos. Von Norden her leitet das gleich den übrigen kleinasiatischen Inseln auf dem kleinasiatischen Schelf gelegene, mit prächtigen Naturhäfen ausgestattete Lemnos zu dieser östlichen Gruppe der Ägäischen Inseln über. Die übrigen, Lesbos (Mytilini), Chios, Samos und das weiter gegen Westen vorgeschobene Nikaria, liegen dem kleinasiatischen Festland ganz nahe und tragen durchaus dessen Bau. Im Inneren sind sie gebirgig. Ihre Küsten zeigen die typische, Westkleinasiens eigene Interferenz von bruchtektonischer Zerhackung und einfacher Untertauchung von Landformen, die besonders auf Mytilini und Chios, wie schon auf Lemnos prächtige Ingressionsbuchten hat entstehen lassen. Von ihnen besitzen aber nur wenige höhere Verkehrsbedeutung, die besonders aus der Funktion der Inseln als Mittler nach dem kleinasiatischen Festland entsteht. Die Lage der Inselvororte, Kleinasien zugewandt, zeigt deutlich diese Aufgaben. So liegen Mytilini (28) auf der gleichnamigen Insel, Chios (Kastron; 22) auf Chios und Vathy (8) auf Samos. Allein außer dieser Verkehrsstellung kommt den Inseln hohe eigene Wirtschaftsbedeutung zu. Abgesehen von ihrem höheren Berglandareal, sind sie herrliche mediterrane Fruchthain- und Gartenlandschaften.

Ein Vorposten Mitteleuböas, auf einer stark zerbrochenen, von tieferen Meeresteilen im Norden und Süden begrenzten Schwelle gelegen, ist die größere Insel Skyros mit kleineren Nachbarinseln, die zu den Nördlichen Sporaden gehört.

Etwa die Mitte des Ägäischen Meeres nimmt der Schwarm der Kykladen ein (Abb. 879/80). Als Reste einer breiten Landbrücke, die von den Zonen kristallinen Gesteins auf Attika und auf Südeuböa sich hinüber zur lydisch-karischen Masse im mittleren Westkleinasiens verfolgen lassen, liegen sie gruppenweise auf größeren Schelfflächen,



aber wirklich nicht im Kreise um Delos, wie es die Überlieferung aus dem Altertum will, sondern in einer Reihen- und Bogenanordnung. So wird Südattika durch die Reihe Keos, Kythnos, Seriphos, Siphnos, ebenso Südeuböa durch eine Reihe größerer Inseln: Andros, Tinos (Bild 902), Delos (Bild 903), Mykonos und Naxos, fortgesetzt. Dazwischen liegt die kürzere Reihe, in der Syros mit dem wichtigsten Hafen Hermupolis (21), und Paros die Hauptglieder sind. Im Süden legen sich bogenförmig die geschwungenen Querreihen von Milos-Ios (Nios)-Amorgos und Thera (Santorin)-Anaphi-Astypaläa (Astropalia) herum. Von diesen Inseln sind die am Rande gegen das insellose, tiefere südägäische Meer gelegenen Eilande Milos und Thera (Santorin; Bild 904) vulkanisch. Thera zeigt noch tätigen Vulkanismus; ein alter Vulkan ist hier durch jüngeren Vulkanismus gesprengt worden (Abb. 881). Dabei ist das Meer in einen durchgreifenden Golf eingetreten, in dem sich wieder ein neuer kleiner Vulkan entwickelt hat. Die Kykladen sind alles andere als Schifferinseln. Hier leben Bauern, die in den Geländefalten mediterranen Anbau und auf den karger baumlosen, den steifen Nordwinden ausgesetzten Flächen und Höhen Viehzucht treiben. Auch hier hat die Besiedlung meist nur geschlossene, oft stadtähnliche Orte geschaffen.

Südlich des Südägäischen Beckens schließt der Südägäische



879. Die tektonische Gliederung des Schelflandes der Kykladen. (Von O. Maull.)

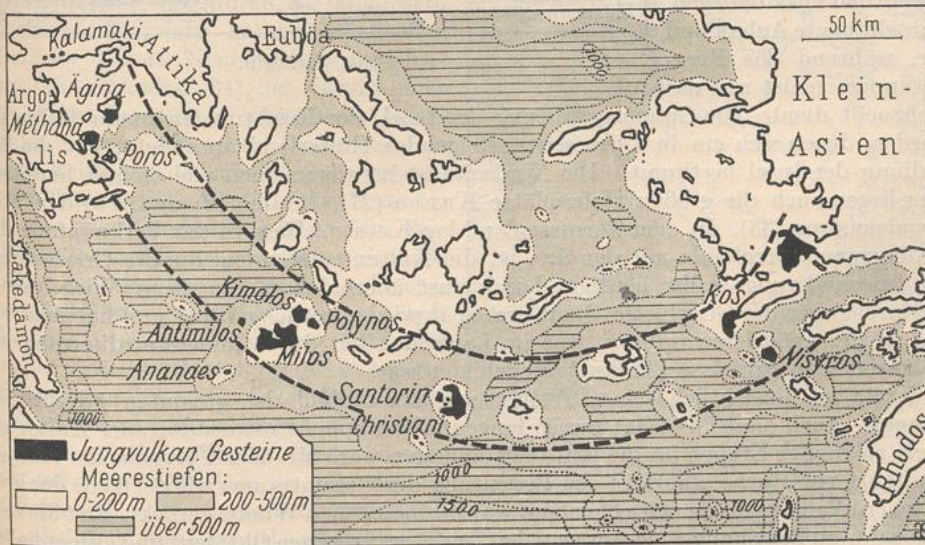

880. Die Vulkanzone der Kykladen. (Nach J. Friedländer und R. A. Sonder.)



Inselbogen, der vom Peloponnes nach Südwestkleinasien hinüberschwingt, das griechische Mittelmeergebiet gegen das Levantinische Meer hin ab. Nur das langgestreckte Kreta mit ein paar winzigen Nachbarinseln gehört zu Griechenland. Es ist ein großes Bruchstück des Westgriechischen Gebirges. Eine hohe, in einzelne Hochgebirgsgruppen aufgelöste Längsachse erfüllt das ganze Innere. Von diesem mächtigen Wall, der mehrmals eingesattelt ist und dessen mittlere Gruppe den Ida (2460 m) trägt, bricht das Bergland viel unmittelbarer zu der glatten Südküste nieder, die kaum Siedlungsraum bietet, als zur vielgebuchteten Nordküste. Nur in Mittelkreta ist dem Abfall der Hochzone die Ebene der Mesara vorgelagert, wo die alten Stätten von Gortyn und Phästos liegen. Sie stellt heute Anbauland dar, während das Berglandinnere meist nur der

Viehzucht dient. Die Gesamtgestaltung der Insel, der Reichtum an guten Häfen im Norden, denen sich ein in Terrassen ansteigendes Hinterland anschließt, hat die Besiedlung der Insel bestimmt. Die Nordseite ist im allgemeinen viel dichter bewohnt. Hier liegen auch die großen Hafenplätze Kanea (27), Retimo (9) und Kandia oder Megalokastron (33). In dem Terrassenland lag Knosos. Hier, in der Verknüpfung des mediterranen Berglands mit der See, ist die Kultur entstanden, die die Griechen bei der Einwanderung in ihr heutiges Land einst übernahmen. Zu dieser Wiege seiner Kultur ist aber der Griechische Staat erst spät wieder zurückgekehrt und hat manches erst wieder gräzisieren müssen, was im Laufe der Zeit durch andere mediterrane und kleinasiatische Einflüsse (Türken) umgebildet war.

Kreta ist hinsichtlich seiner Weltgeltung ein Abbild des gesamten griechischen Raumes. Auch diese Insel hat nur so lange im Brennpunkt ostmediterraner Kultur gelegen, solange es Etappe für die Kulturströmungen war. Mit dem Übergang der Küstenschiffahrt zur Hochseefahrt ist die Bedeutung des Gesamttraums wie der Teile der griechischen Welt gesunken. Griechenland war in einen stillen Winkel gerückt. Erst die neuangebahnten Beziehungen des universalen Zeitalters zwischen Okzident und Orient haben auch Griechenland wieder eine Teilfunktion als Mittler in diesem Prozeß übertragen.

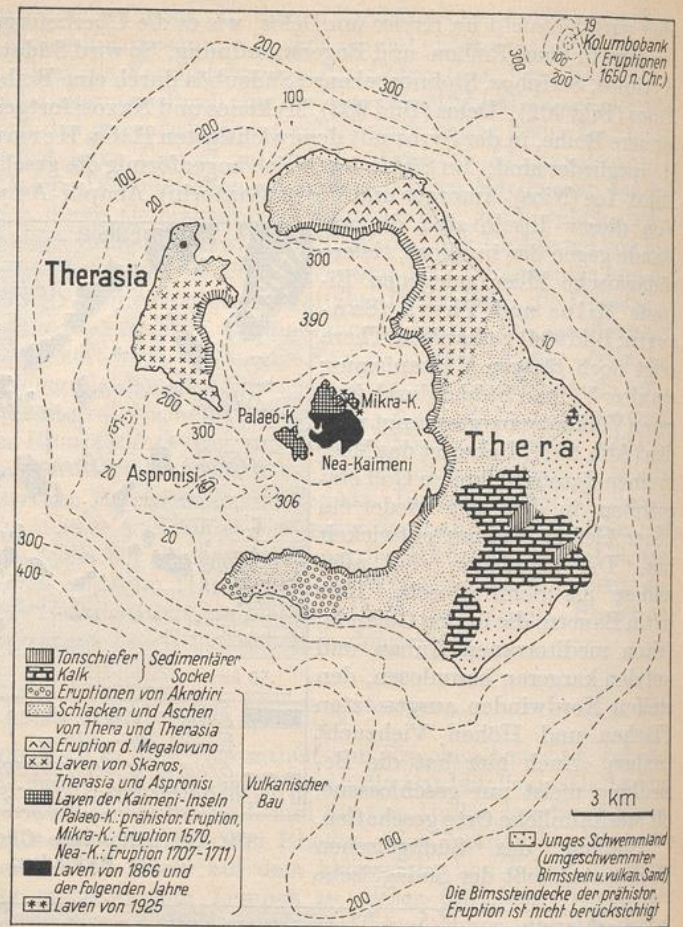

881. Santorin.



# ALBANIEN

VON OTTO MAULL

Thaloczy, L. v., Illyrisch-albanische Forschungen. I. 1. Geschichtliches, 2. Ethnographisches. II. 1. Volkswirtschaftliches. 2. Aus der Halbvergangenheit des Fürstentums. München und Leipzig 1916.  
 Baron Nopcsa, Fr., Albanien. Bauten, Trachten, Geräte Nordalbanien. Berlin und Leipzig 1925.  
 Patsch, C., Albanien (in: Heiderich-Sieger, Karl Andrees Geographie des Welthandels). Wien 1926.  
 Louis, H., Albanien. Eine Landeskunde vornehmlich auf Grund eigener Reisen. Pencks Geographische Abhandlungen. II. Reihe. Heft 3. Stuttgart 1927. (Besonders auch weitere Literaturangaben.)  
 Maull, O., Albanien (im Bd. »Südeuropa« der Kendeschen Encyclopädie der Erdkunde). Wien 1929.  
 Karte von Albanien 1:200000, Sonderband der Zeitschr. der Ges. f. Erdkunde, Berlin 1923.

Albanien (Abb. 882) länderkundlich gefaßt, ist jener eigenartige Abschnitt des Dinarisch-Hellenischen Gebirgslandes, in dem bei gleichzeitiger Änderung der Kamm- und Küstenrichtung aus der Diagonalen in die mehr Meridionale die hohen Ketten dieses Gebirges für eine Strecke weit vom Südadriatischen Meer zurückgedrängt werden und einem mäßig geräumigen Vorland Platz machen. Von diesem tieferen Land nimmt natürlich in viel breiterem Raum das mediterrane Küstenklima und die entsprechende Vegetation Besitz, als das nördlich davon in Dalmatien und Montenegro und im Süden in Epirus der Fall ist. Dieses Niederalbanien ist darum gleichsam ein relativ breiter, landwärts eingreifender mittelmeerischer Saum. Er umschließt im Norden jenseits der Ausläufer der süddalmatinischen Küstenkette das tiefe Land um den Skutarisee, der durch die albanisch-südslawische Grenze halbiert wird. Der nördliche Vorort Niederalbanien, Skutari (alb. Shkodra; 24), ist darum nicht nur lokales Zentrum, sondern auch Grenzpunkt. Aber seit der Türkenzeit in solche Ecklage gedrängt und eines wesentlichen Teiles seines Hinterlandes beraubt, hat er sehr viel an Geltung eingebüßt. Wie alle albanischen Häfen, so ist auch Skutaris Hafen, San Giovanni di Medua, schlecht, da er im Hintergrund des plump stumpfwinklig einspringenden Golfes nicht weit von der südlichen Mündung des in seinem Schwemmland sich gabelnden Drins liegt. Der südliche meridional eingelenkte Schenkel dieses Golfes gibt die Hauptküstenrichtung Niederalbanien an. Im ganzen ist freilich die Küste mehrfach gezahnt, da die niedrigen tertiären Hügelwellen des mittleren und südlichen Niederalbanien

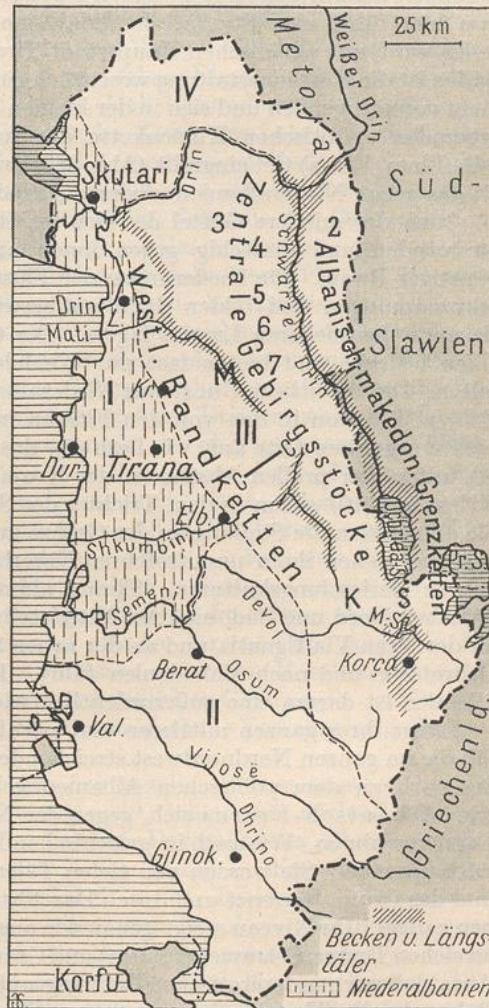

882. Gliederung Albaniens und Lage der wichtigsten Siedlungen.  
 I Niederalbanien. II Alban. Epirus. III Hochalbanien. IV Nordalbanische Alpen.  
 Gebirge: 1 Korabkamm. 2 Djalica. 3 Merditabergland. 4 Zepë. 5 Neshda e Lurës. 6 Mali i Dejës. 7 Oloman. K Kamia. C-C Çermenika. M Matja. S Sattel zwischen Ochridasee und Maliksee (Liqeni Maliqit).



spitzwinklig, in nordnordwestlicher Richtung gegen sie vorstoßen. Dazwischen schieben die Flüsse, unter ihnen der größere Shkumbin (Skumbi), der sich aus Devol und Osum bildende Semeni und die Vijosë ihr Schwemmland vor, und die Küstenströmung sperrt durch Nehrungshaken rasch versumpfende Haffe ab. So wechseln hier niedrige Kaps der Hügelwellen mit Schwemmlandküsten ab, die den Zugang ins Innere sehr erschweren und zudem malariaverseucht sind. Nur hier und dort liegt darum an der wenig begünstigten Küstenseite Albaniens ein etwas größerer Ort. In solcher Lage befindet sich besonders der mittelalbanische Hafen Durazzo (alb. Durrës; 5), von hier führt eine Straße, der bald eine Bahn sich zugesellen wird, zur albanischen Hauptstadt Tirana. Nur ganz im Süden ist die Küstengestaltung wesentlich günstiger, wo hinter einer vorspringenden und sich in der kleinen Insel Saseno fortsetzenden epirotischen Küstenkette die Bucht von Valona (alb. Vlora, Vlona) tief eingreift (Abb. 883) und der Hafenort Valona (6) schon Anlehnung an das gegen Niederalbanien niedertauchende epirotische Gebirgsland findet.



883. Bucht von Valona.

■ Italienischer Besitz.

Auch der mittlere Gürtel des sich im Sinne der Hügelwellen nach Süden hin verbreitenden und dreieckig gegen innen ausweitenden Niederalbanien ist ein wenig günstiger Raum. Die Niederungen der Flüsse sind naß, leiden regelmäßig unter Überschwemmungen und bilden dann unüberwindbare Hemmnisse, die quer zur Längsrichtung des niederen Landes lagern. Die trockeneren Hügel sind dagegen von Macchien bedeckt und bieten fast nur Weideland. Geschlossene Anbauareale sind ganz selten. Die eigentliche Gunstzone Niederalbaniens liegt an dem Gebirgsfuß. Hier reihen sich, z. T. schon in den von den Flüssen in die Gebirgserhebungen gelegten Nischen, mehrere größere Orte auf, wie Lesh (2), das den Weg nach Nordalbanien leitet, Kruja (4) unter den prallen Abstürzen der Krujakette, Tirana (12) in der gleichen Lage, Elbasani (10) schon in dem Trichter des Shkumbin, Berat (9) am Austritt des Osum. Sie alle nutzen die Stellung an der Grenze zweier verschiedener Wirtschaftslandschaften aus und ziehen ihren unmittelbaren Unterhalt aus den von den Gebirgsflüssen ermöglichten Berieselungskulturen. Tirana nimmt unter ihnen, in guter Verkehrsstellung zwischen Nord und Süd, eine Art Mittelstellung ein. Und Elbasani ist wichtige Etappe an der alten Via Egnatia und an der neuen Straße, die über die albanischen Berge zum Ochridasee und nach Makedonien führt. Diese Grenze zwischen Nieder- und Hochalbanien ist darum eine außerordentlich wichtige Mittelzone.

Längs ihrer ganzen mittleren und nördlichen Erstreckung erheben sich ungemein jäh die im ganzen Nordnordwest streichenden Berge Hochalbanien, während im Süden die noch zu dem politischen Albanien gehörigen Gebirgsketten von Nord-Epirus oder Albanisch-Epirus sich, gegen das Niederland untertauchend, mit dem tieferen Land verzahnen. Wie auch im griechischen Epirus streichen diese Ketten ausgesprochen küstenparallel. Sie werden von tiefen Tälern, besonders denen des Dhrino, der Vijosë und des Osum, begrenzt und durch Durchbruchsstrecken dieser Flüsse in einzelne Gruppen zerlegt. Ihr Niveau steigt genau wie auch im südlichen Epirus gegen innen an. Dort erreichen Tomor, Ostravicë (2370 m) und Gramos (2520 m) bedeutende Höhen. Eine ganze Anzahl dieser nordepirotischen Gebirgsgruppen trägt glaziale Spuren. Im ganzen ist das Gebirgsland wild und schwer wegsam. Wie das südliche Epirus, hat auch dieser Nordteil ganz geringe Beziehungen zum Meer. Vielmehr laufen die inneren Verknüpfungen im Sinne der Längstäler. Sie reichen darum auch quer über die Wasserscheide von Griechisch-Epirus nach Albanisch-Epirus herüber. Auf diesen Wegen ist hier die griechische Kultur und die griechisch-orthodoxe Religion eingedrungen, die das ganze südliche Albanien bis zum Shkumbin hin in die kulturelle Einflusssphäre Griechenlands stellt



(Abb. 884a). Diese griechisch-orthodoxen Albaner, die aber durchaus nicht nur auf den Süden beschränkt sind, scheiden sich von den übrigen Albanern ziemlich scharf. In seinen tieferen Tälern und besonders in der Zone der Talausgänge ist dieses albanische Epirus ein Land des mediterranen Anbaus. Zum allergrößten Teil herrscht aber genau wie im übrigen Epirus die Viehzucht. Geschlossene Siedlungen, unter denen Gjinokastrë (griech. Argyrokastro; 10) im Dhrinotale der Vorort ist, sind die Regel.

Hochalbanien, der spezifisch albanische Ausschnitt des Dinarisch-Hellenischen Gebirges, entwickelt demgegenüber eine scharfe innere Gliederung in vier bis fünf mehr oder weniger meridional streichende Zonen. In jähem Aufschwung, der streckenweise einer prallen Überschiebungstirn entspricht, erheben sich die westlichen Randketten meist in doppelten Kämmen, zwischen denen kurze Längstalstrecken ziehen. Vielfach ziemlich kahl, aus Kalk gebaut, wenig oder kaum besiedelt, stehen sie da, wie eine abwehrende Außenwand der hochalbanischen Welt, in die die aus dem Inneren kommenden Flüsse nur schmale, oft auch schwer passierbare Eingänge gebrochen haben. Hinter diesen randlichen Ketten, der Krujakette, Mali i Skanderbegut und anderen, zieht eine großartige innere Längssenke, die eine der Zonen des Lebens in dem albanischen Raume darstellt. Es ist eine tektonische, von jungen Sedimenten erfüllte Senke, die durch Querriegel (besonders Kamia, Çermenika) in einzelne Längskammern zerlegt wird (Abb. 882). So ist durch die quergestellte Schwelle der Çermenika die obere Längssenke des Shkumbin von der geräumigeren Matja getrennt, die von dem Mati entwässert wird; und auch jenseits der Umbiegungsstelle dieses Flusses, der seine Tributäre im Merditabergland sammelt, setzt sich die tiefe Furche bis zum Drin hin fort. In diesen inneren Kammern hat sich albanisches Hirtenleben als besondere Fazies der Entwicklung der patriarchalischen Kultur in voller Abgeschlossenheit erhalten.

Viel breiter und massiger sind die zentralen Gebirgsstöcke Hochalbaniens, die den Raum zwischen dieser Senkenfurche und dem Längstal des Drin einnehmen. Mächtig wölben sie sich auf. Ihre Flanken sind waldummantelt, der aber zugunsten der Weide vielfach zurückgedrängt ist. Darüber heben sich des öfteren bald plumpere, bald schärfere Felsenhäupter, wie Zepë, Neshda e Lurës, Mali i Dejës, Oloman, die durch die eiszeitliche Erosion zerschnitten sind und kleine Glaziallandschaften ausgebildet haben. Ketten, die von den Drintributären durchbrochen werden, sind ihnen gegen Osten hin vorgelagert. Der Süden und die Mitte zeigen vorwiegend eine straffe, sich der Meridionalen stark annähernde Anordnung, während im Bogen des Drin das Merditabergland stockartig lagert. Nur dieses ist stärker durchsiedelt. Außer in der Umgebung von Skutari hat die katholische Konfession unter den Merditen ihre zahlreichsten Anhänger (Abb. 884a). Die mittleren und südlichen Gebirgsteile der Zentralkäme sind dagegen recht siedlungsleer und erschweren auch die Verkehrsverbindungen zwischen Westen und Osten stark.

Erst das Längstal des Drin, das sich aus den westlichen dessaretischen Becken entwickelt, z. T. mit ihnen in enger Verbindung steht, bildet eine nächste, ziemlich scharf von Bergkämmen begrenzte Furche des Lebens. Das politische Albanien greift, dabei völkisch orientiert, mit einer östlichen Ausbuchtung in diese makedonische Hochlandschaft Dessaretien ein und gewinnt dabei in dem Becken von Korça eine ziemlich dicht besiedelte Landschaft, in der südlich vom Devol, der das Becken quer durch die zentralen und randlichen Ketten Hochalbaniens nach Westen in einem Durchbruchstal entwässert, die zweitgrößte Stadt Albaniens, Korça (Koritza; 19), liegt. Ein zweiter Ausgang über eine relativ tiefe Sattelregion führt über den Maliksee zum Ochridasee, von dem aber nur der Südwestteil albanisch ist. Dieser Durchgang nach Norden leitet zur Drinfurche selbst, deren Fluß, der Schwarze Drin, aus dem Ochridasee kommt. Zwischen hohen Gebirgen zieht diese hohle Zone lang hin. Im Westen wird sie begrenzt durch die albanischen Zentralketten, im Osten durch die noch höheren albanisch-makedonischen Grenzketten, unter



denen sich der Korabkamm und die Djalica zu gewaltigen Hochgebirgen aufschwingen. Das Drinlängstal selbst ist keine Einheit. Es zerfällt in einzelne Becken, zwischen denen der Drin in Engstrecken verebnete Riegel durchbricht. Entsprechend dieser Kammerung ist auch die Siedlungsgunst aufgesplittert. An der Umbiegung des Flusses in ein wildes, wenig siedlungsgünstiges Quertal, das gegen Westen die ganze Kulissenserie albanischer Gebirgskämme durchbricht, verstärkt sich der Schwarze Drin durch den Weißen Drin, der aus Nordosten, aus der Metoja, kommt. Erst spät hat der Weiße Drin, bedingt durch die Senkungsvorgänge im Südadriatischen Meere, die Metoja dem Drinsystem angegliedert und damit den Weg in das Innere der Halbinsel vom albanischen Hochland aus gebrochen, dem die Verbreitung der Albaner gefolgt ist. Gerade dorthin sind die Albaner in beträchtlicher Zahl gezogen und haben die Randzonen dieses Beckens bevölkert, das aber außerhalb des politischen Albanien liegt und zu Südslawien gehört (Vgl. S. 738).

Den Abschluß Albaniens nach Norden bilden als letzte Landschaft die zu den Ketten Hochalbaniens quergestellten Nordalbanischen Alpen, die, einst stark vergletschert, im strengeren Sinne den Charakter einer Kalkalpenlandschaft tragen. Aus Wald und Mattenregionen, die der Weidewirtschaft günstiges Gelände bieten, heben sich stark verkarstete, bleiche Kalkkämme und Plateaus. Sie vermögen, trotzdem die Landschaft ihrem ganzen Habitus zufolge nach Montenegro überleitet, ganz gut die Grenze der Lebensgemeinschaft Albaniens zu tragen.

So erweist sich Albanien als Ganzes als ein wenig einheitlicher Raum. Ein starker Dualismus zwischen Hoch und Tief, Küstenvorland und Bergwelt durchzieht das Land. Enger mediterran ist eigentlich nur das Küstenland. Aber vorwiegend trägt es die Physiognomie einer wenig siedlungsgünstigen mediterranen Tieflandsregion, in der die mediterrane Trockenheit von Norden nach Süden rasch zunimmt. In Skutari beträgt sie im Mittel 25, in Durazzo 32, in Valona 44 Tage. Es kommen aber hier auch schon ausgesprochene Trockenperioden vor, die beträchtlich über zwei Monate bis gegen drei Monate andauern. Am Gebirgsfuß fallen zwar schon etwa 1000 bis 1200 mm Niederschlag.

Aber der Sommer ist vom Mai bis August (kein Monat erhält mehr als 55 mm) außerordentlich regenarm;



884a. Völkische und religiöse Gliederung des albanischen Volkes.

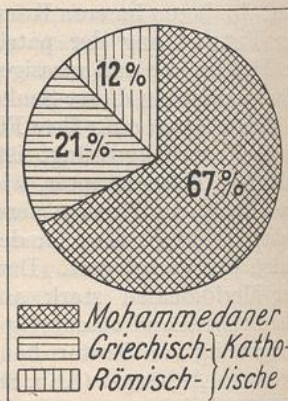

884b. Die konfessionelle Zersplitterung in Albanien.

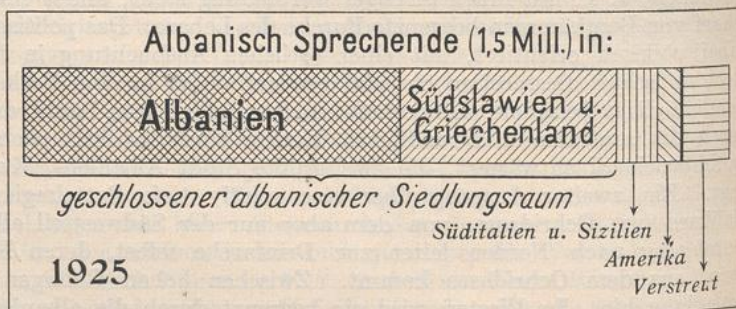

885. Die politisch-geographische Zersplitterung des albanischen Volkstums.



das sind Verhältnisse wie im zentralen Mittelmeergebiet. Bei den hohen Sommer-temperaturen — die Julitemperaturen liegen um 25° — werden diese Niederschläge natürlich durch eine starke Verdunstung aufgezehrt. Das bedingt die Vegetationsarmut Niederalbaniens. Viel höher als die normalen Temperaturen liegen die mittleren Maxima: Skutari 34°, Valona 35,5°. Die winterliche Zeit ist natürlich in Niederalbanien feucht und milde. Die Januartemperaturen liegen um 8—9°. Aber auch Frost kommt nicht allzu selten vor. Das Bergland ist überall feuchter, kühler im Sommer, strengeren Temperaturen im Winter ausgesetzt. Oft wechseln dort in der winterlichen Jahreshälfte strenge und milde Perioden.

Entsprechend dem höheren Feuchtigkeitsgrad nehmen im allgemeinen lichte mediterrane Wälder die unteren und mittleren Höhen der Gebirge ein. Auf die Eichenregion, deren Wälder allerdings weithin gerodet worden sind, folgen nach der Höhe hin die mehr Niederschlag verlangenden Wälder aus Buchen- und Schwarzkiefern, über denen sich noch eine alpine Hochregion ausbreitet. So unterstreichen Klima und Vegetation den orographisch begründeten Dualismus Albaniens, wobei aber gerade durch die geomorphologische Einzelgliederung eine Auflösung in scharf gesonderte Lebensräume stattfindet. Dabei muß besonders betont werden, daß Albanien trotz Küstenalbanien keine vereinheitlichende Zentrallandschaft besitzt. Denn Küstenalbanien ist der am dünnsten besiedelte Raum, während sich die Bevölkerung viel mehr am Gebirgsfuß und in den einzelnen Lebensraumkammern des albanischen Berglandes sammelt. Zwischen diesen liegen aber wirksame Scheiden. Das macht es leicht verständlich, daß sich in diesen abgeschiedenen Talkammern das albanische Volkstum in kontinuierlicher Weiterentwicklung aus dem alten Illyrertum erhalten, daß sich aber auch eine Differenzierung im Sinne der einzelnen Talschaften vollzogen hat. In ihnen hat sich mehrfach im nördlichen Hochalbanien noch die Stammesgliederung, die einst über das ganze Land verbreitet war, gemeinsam mit einem alten Gewohnheitsrecht bewahrt. Aber auch wo sich die Stämme in die Großfamilie (Zadruga) aufgelöst haben, die auch dem übrigen dinarischen Land nicht fehlt, ist diese Zusammenfassung in solch kleine Hausstaaten noch patriarchalisch genug. Sie hat zur Gemeinwirtschaft mit Arbeitsteilung geführt. Diese soziale Aufsplitterung hat natürlich nach Schutz verlangt, den sich Stämme wie Großfamilien in ihrer Wehrhaftigkeit, im besonderen in der Ausübung der Blutrache zu geben wußten. Aber auch die Physiognomie der Wohnzelle, das nicht selten von hohen Mauern umgürtete albanische Gehöft, das dort, wo sich ein Wohn- und Wehrturm, eine Kula, dazugesellt, ein burgartiges Ansehen erhält, läßt den Schutzcharakter klar erkennen. Freilich gibt es in dem Lande auch viele recht ungeschützte Siedlungen, die sich bald zu geschlossenen Ortschaften zusammenschließen, bald in Streulage vorkommen.



886. Der albanische Staat und seine Grenzentwicklung.

v. Seydlitz, Handbuch. 27. Bearbtg. II.



Auf diese Zersplitterung geht auch die Großgliederung der Albaner in einen nördlichen und südlichen Hauptstamm, die Gegen und die Tosken, die etwa durch die Shkumbinlinie geschieden werden, genau so zurück wie die starke religiöse Spaltung (Abb. 884a u. b). Man schätzt etwa 350 000 Gegen, 280 000 Tosken. Dazu kommen aber, die Mannigfaltigkeit der Völkergliederung unterstreichend, 65 000 Serben, 55 000 Zinzaren, 50 000 Türken, 15 000 Griechen. Etwa 530 000 Albaner sind mohammedanisch, 170 000 der Staatsangehörigen sind griechisch-orthodox und knapp 100 000 römisch-katholisch.

Diese stark durch die Lebensraumauflösung bedingte Stammes-, völkische und religiöse Gliederung hat die Ausbildung eines albanischen Nationalgefühls außerordentlich erschwert und jede autochthone Zusammenfassung gehindert. Nur einmal ist aus der Geschichte bekannt, daß Albanien unter Skanderbeg einen Einheitsstaat gebildet hat.

Und der neue an das Albanertum von außen herangetragene Staat (Abb. 886) ist nicht ohne Widerstand entstanden, zumal auch die albanische Wirtschaft (Weidewirtschaft, daneben in beschränktem Maße Anbau) wenig nach staatlicher Zusammenfassung verlangt, sondern sich abseits vom weltwirtschaftlichen Getriebe fast als reine Hauswirtschaft gebärdet. Auch darin ist eine auffällige Rückständigkeit des Landes selbst innerhalb der südosteuropäischen Staatenwelt zu sehen. Um so kräftiger ist darum aber der Einfluß und die Bevormundung, die Albanien durch seinen großen Nachbar Italien erfährt. Italien sieht in dem albanischen Kleinstaat mit seinen 27 538 qkm und etwa 1 Mill. Menschen (durchschnittliche Volksdichte 30, die aber besonders in den inneralbanischen Bezirken höher ist) einen Brückenkopf, ein Tor seines Einflusses in der mittleren Zone der Südosteuropäischen Halbinsel. Es hat darum auch Saseno besetzt (Abb. 883) und plant einen großartigen Bahnbau längs der alten Via Egnatia. Neu-Italien wertet Albanien genau so, wie dies einst Rom getan hat.

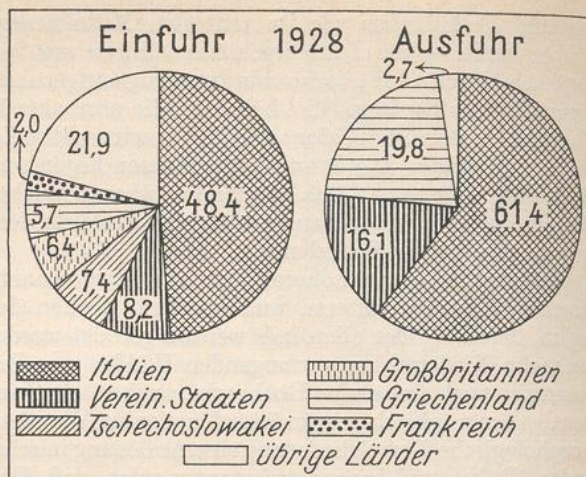

887. Ein- und Ausfuhr nach Ländern 1928.

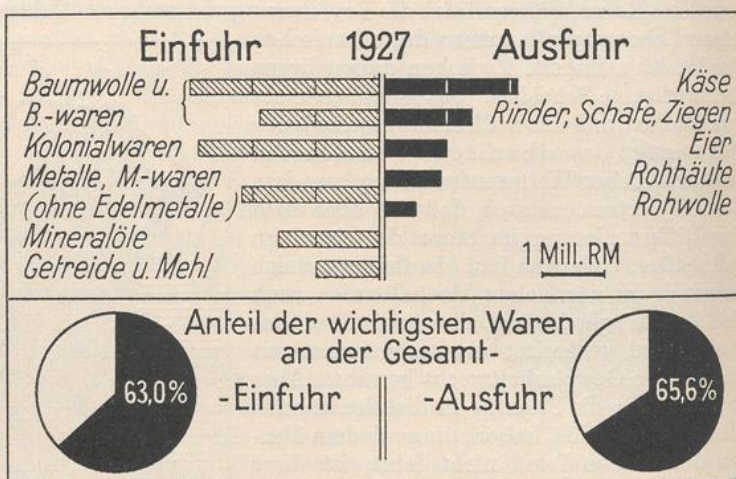

888. Die wichtigsten Waren des Außenhandels. Wert der Einfuhr 0,03, der Ausfuhr 0,01 Milliarden RM.



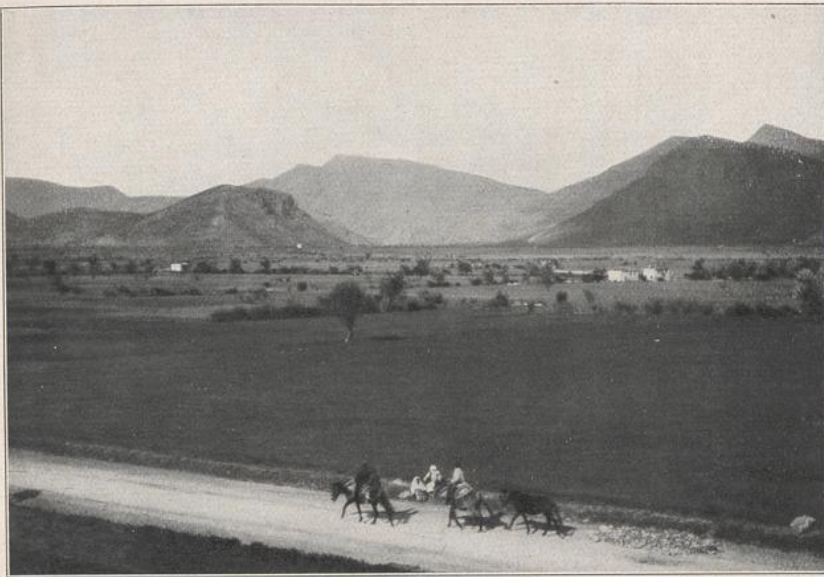

889. Das Becken von Mantinea ist ein Glied der Ostarkadischen Beckenflucht (vgl. Abb 868), des geschlossenen, d. h. oberflächlich abflußlosen Arkadien. Es ist ein tektonisch vorgezeichnetes Polje. An seinem Boden hat sich fruchtbare Terra Rossa gesammelt, die von Weinfeldern eingenommen wird. In ihnen liegen Häuser, die zur Zeit der Ernte bewohnt werden. Das Arkadisch-Argolische Grenzgebirge (Kalk) bildet den Hintergrund. Das kleine Becken von Tsipliana hat sich in dieses eingelagert. (Phot. Maull.)

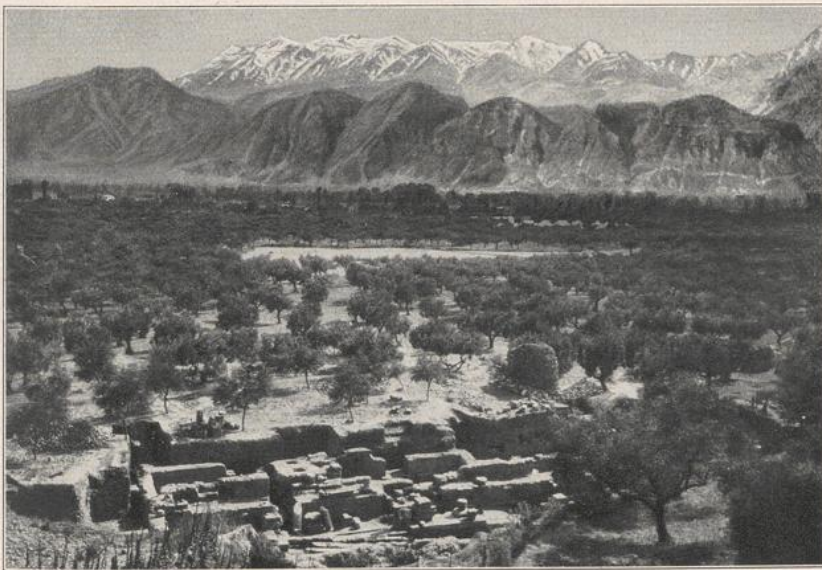

890. Sparta und Taygetos. Das Becken von Sparta ist ein Teil des Eurotasgrabens. Ein Ölbaumwald nimmt seine Sohle ein. Schroff steigt dahinter eine dunkle Glimmerschieferterrasse auf, aus der sich die zackige, im Frühjahr noch mit Schnee bedeckte Mauer des Taygetos erhebt. Der höchste Gipfel links ist der Hagios Ilias. Im Vordergrund Ausgrabungen von Alt-Sparta.





891. Der Taygetoskamm, nördlich des Hagios Ilias, zeigt den charakteristischen Formenschatz einer der griechischen Hochgebirgsgruppen, die mehrfach inselartig aus dem Niveau der mittleren Höhen in prallen Wänden, scharfen Graten aufsteigen und des öfteren deutliche Spuren eiszeitlicher glazialer Erosion tragen. (Phot. Maull.)

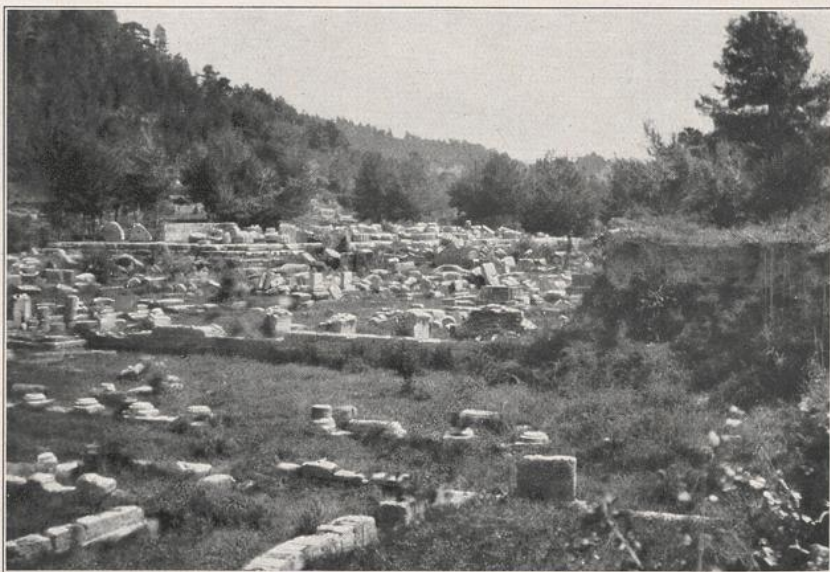

892. Das Ausgrabungsfeld von Olympia liegt auf der regenreichen Westseite des Peloponnes und zeigt darum einen relativ dichten Wald, der vor allem den links aufsteigenden Kronoshügel überzieht. Vor diesem liegt das Hauptheiligtum Olympias, der Zeustempel, mit gewaltigen Säulentrommeln. Olympia ist durch Erdbeben zerstört worden. Die Ablagerungen des Kladeos, eines kleinen Seitenflüßchens des Alpheios, — ihre Höhe wird durch die Wand rechts angegeben — haben die Trümmer zugedeckt. (Phot. Maull.)



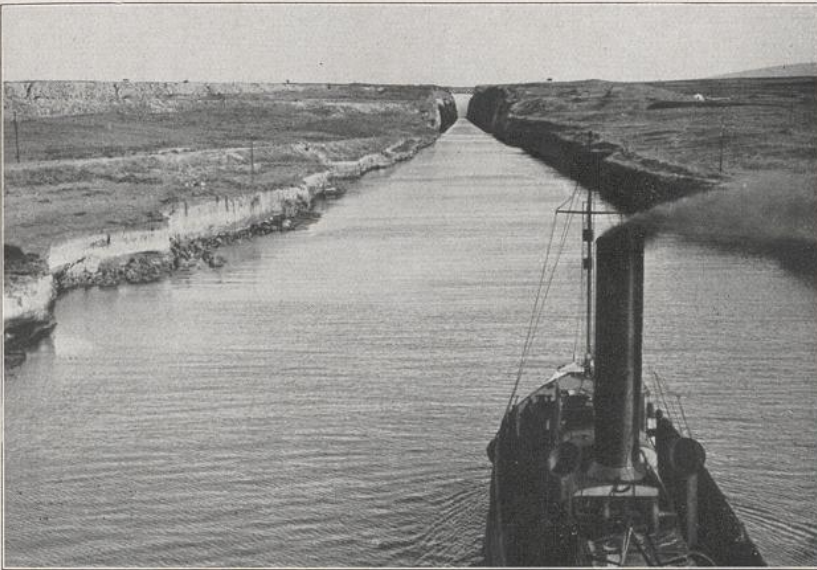

893. Kanal von Korinth. Die wichtigste innere Verbindungslinie ist der in jungtertiären Ablagerungen der Isthmuslandschaft ausgeschachtete Kanal von Korinth. Die Ausmaße des 6 km langen Einschnitts, der nur 23 m breit ist und eine Wassertiefe von 8 m hat, haben aber der modernen Schifffahrt nie recht genügt. Der Kanal wird darum zur Zeit verbreitert. (Phot. Alice Schalek.)

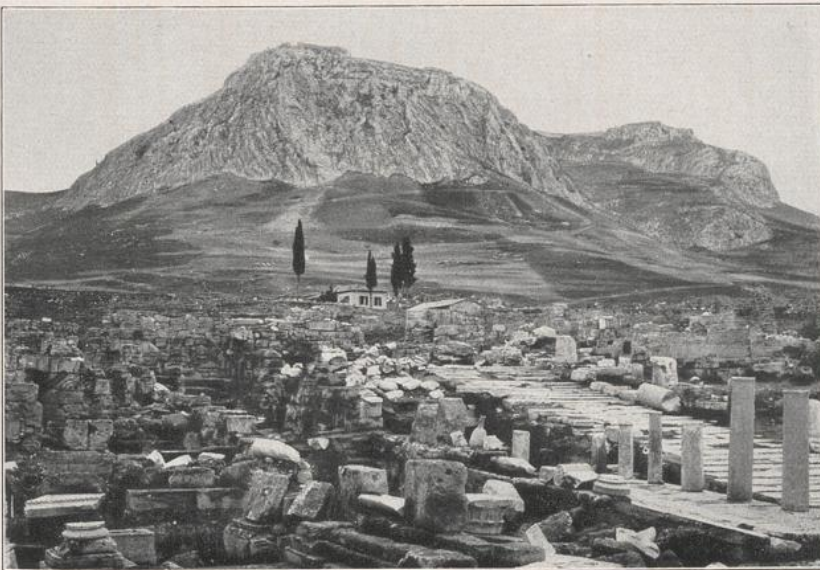

894. Alt-Korinth und Akrokorinth. Im Vordergrund breitet sich auf einer Terrasse das Ausgrabungsfeld der alten Stadt aus. Dahinter erhebt sich aus dem Tertärmantel prall der Kalkklotz von Akrokorinth mit venezianischer Feste. Neu-Korinth liegt in der Nähe des westlichen Kanaleingangs.



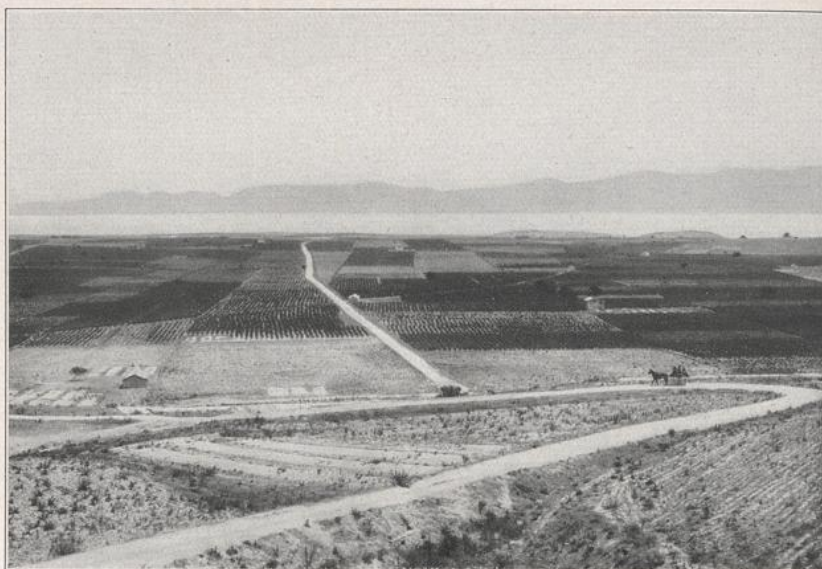

895. Kulturlandschaft bei Korinth. Die fruchtbaren tertiären Ablagerungen am Südufer des Golfs von Korinth tragen ergiebige Korinthenpflanzungen und Weinfelder. Die Hänge im Vordergrund dienen karger Weide. Jenseits der hier schmal ausgießenden Golfstraße setzt sich das Bergland der Geraneiahalbinsel, des Mittelstücks der Isthmuslandschaft, westwärts fort.



896. Akropolis vom Philopapposhügel aus. Das antike Athen ist von der Akropolis ausgegangen. Später war der Burgberg den Göttern geweiht und nahm die Tempel auf: von rechts nach links Parthenon, Erechtheion, Niketempel, Propyläen, Beulé'sches Tor. Vor dem steilen Abfall des Akropolishügels links Odeion, rechts Theater des Bacchus. Hinter der Akropolis die neue Stadt. Auch das Gelände vor der Akropolis ist heute bebaut. (Phot. Maull, 1914.)





897. Athen mit Akropolis. Der Blick schweift vom Lykabettos über das Zentrum der modernen Stadt (links Schloß) und die Akropolis, um die sich das ältere, winklige Athen legt, bis zum Gestade des athenischen Küstenhofes. Dort liegt links Phaleron, rechts Piräus. Im Hintergrund links Salamis, rechts Ägaleosgebirge.



898. Piräus. In den athenischen Küstenhof springt, von Tertiärhügeln umgeben, über die sich die moderne Großstadt Piräus ausgebreitet hat, die Hafenbucht ein, die schon im Altertum Hafenplatz von Athen gewesen ist. Im Hintergrund links Parnes, von dem das Ägaleosgebirge als westliche Randkulisse des athenischen Hofes vorstößt, rechts Pentelikon.





899. Parnaß von Norden, vom Wege von Dadi. Aus der mittelhohen Karst- und Waldregion des Parnaßplateaus erhebt sich im Hintergrunde die von Karnischen gekerbte Hochregion des Parnaß (2459 m). Die Hochzonen und Täler der Gebirgsgruppe stellen ein großes Gebiet dar, das der ständigen Siedlungen vollkommen bar ist. Dagegen steigen die Herden im Sommer bis zu den äußersten Höhen auf. (Phot. Maull.)

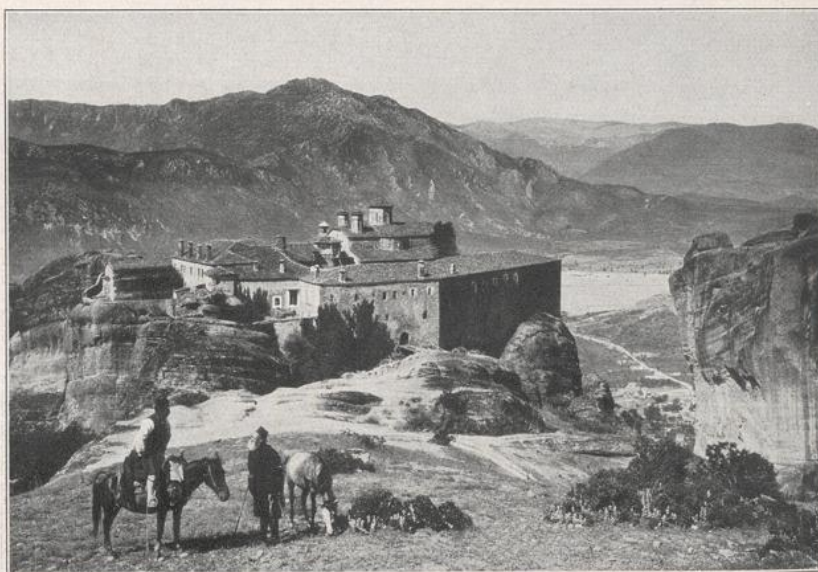

900. Meteoraklöster. Auf den zu phantastisch geformten Türmen und Bastionen durch die Erosion zerschnittenen Konglomeratschichten der Nordwestecke Thessaliens sind in den unruhigen Zeiten des 14. Jahrhunderts als typische Rückzugs- und Schutzsiedlungen die Meteoraklöster entstanden. Es waren 23 Höhlenklöster; davon bestehen heute nur noch 7 mit etwa 30 Mönchen. Einige Klöster werden über steile Leitern erreicht, oder der Besucher wird, in einem Netz hockend, hinaufgezogen; andere haben Treppenaufgänge. Das Bild zeigt Hagios Stephanos.





901. Saloniki. Blick von der Ostseite der alten Stadtmauer über die vom Hafen zur Zitadelle ansteigende Stadt. Im Hintergrund das Wardardelta. In den letzten Jahren sind die Minarets aus dem Stadtbild verschwunden. Durch Saloniki läuft heute eine scharf ausgeprägte Grenzzone in der Gegend der Via Egnatia, an der die modern ausgebaute Stadt an die Bergviertel mit orientalischem-ägäischer Physiognomie stößt.

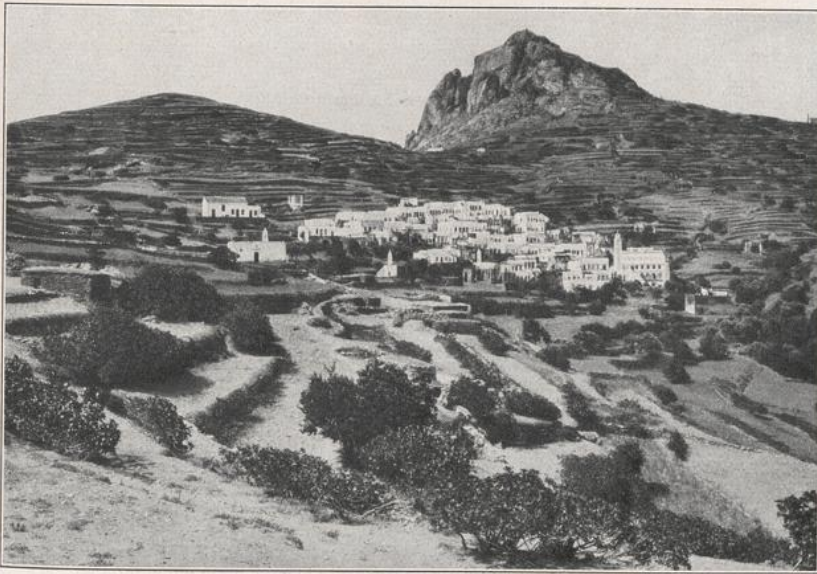

902. Griechisches Dorf auf Tinos. Das Dorf Treptano liegt am Hange des Ksomburgo mitten in seinem von Kulturterrassen gefurchten Anbauland. An den Rändern der Terrassen wachsen Feigen- und Ölbäume. In dem für die Inselfiedlungen bezeichnenden engen Zusammenschluß seiner blendend weißen, kubischen, z. T. mehrstöckigen, flachdachigen Häuser wirkt Tinos stadähnlich. Typisch sind auch die kleinen Kapellen am Rande der Siedlung.



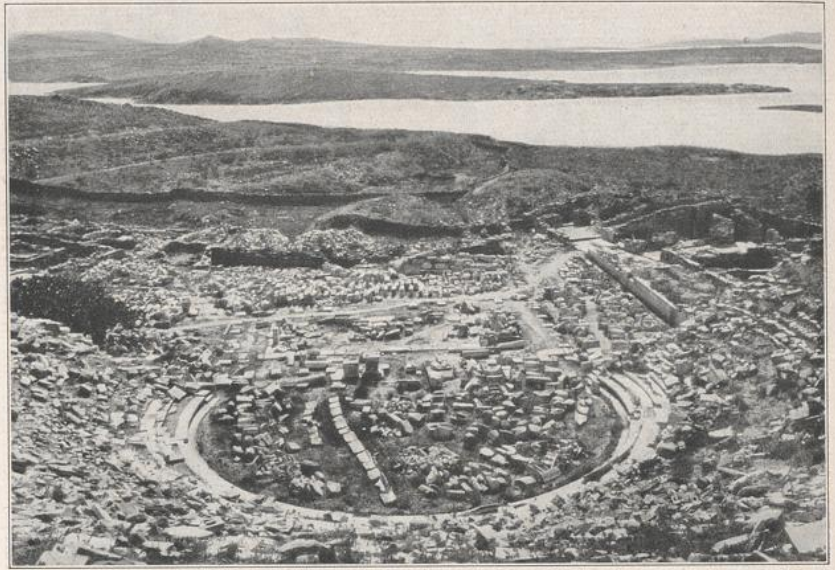

903. Delos. Der Blick vom Theater auf Mikra Dhos trifft jenseits eines schmalen Meeresarms die stark zerlappte Insel Megali Dhos oder Rheneia und gibt einen guten Landschaftseindruck von dem randlich ertrunkenen Land der Kykladen (vgl. Abb. 879). Die Kahlheit der Inseln ist eine Folge der heftigen Winde. Unter dem Theater Wohnbauten.



904. Santorin. Die in leuchtenden Farben prangende Kraterwand, in der Tuffe mit Laven wechseln, fällt prall gegen den blauen durchgreifenden Meeressgolf ab. Auf der sanft nach außen geböschten Seite Theras Siedlungen und üppige Kulturen auf dem fruchtbaren vulkanischen Boden. In der Mitte des Golfes die Nea-Kaimeni mit der Stätte des rezenten Vulkanismus (vgl. Abb. 881).



## SÜDSLAWIEN

Von HUGO GROTHE

- Hahn, J. G. von, Reise von Belgrad nach Saloniki. 2. Auflage. Wien 1868.  
 Ranke, Serbien und die Türkei im 19. Jahrhundert. Leipzig 1879.  
 Hassert, K., Beiträge zur physischen Geographie von Montenegro mit besonderer Berücksichtigung des Karstes. Petermanns Mitt. Ergänzungsh. 117. Gotha 1895.  
 Adamović, L., Vegetationsformationen Ostserbiens. Berlin 1898.  
 Smiljanic, M. v., Beiträge zur Siedelungskunde Südserbiens. Wien 1900.  
 Haardt von Hartenthurn, V., Die Kartographie der Balkanhalbinsel im 19. Jahrhundert. Wien 1901—03.  
 Cvijić, J., Morphologische und glacielle Studien aus Bosnien, der Herzegowina und Montenegro. I. Teil. Das Hochgebirge und die Cañontäler. II. Teil. Die Karstpoljen. Wien 1901.  
 Oestreich, K., Beiträge zur Geomorphologie Makedoniens. Mit 1 geologischen Übersichtskarte, 2 Kartenausschnitten und 12 Textfiguren. (Abh. der k. k. Geogr. Ges. Wien. IV. Bd. Heft 1.) Wien 1902.  
 Hangl, A., Die Moslms in Bosnien-Herzegowina. Ihre Sitten und Gebräuche. Autorisierte Übersetzung von H. Tausk. Sarajewo 1907.  
 Richter, E., Beiträge zur Landeskunde von Bosnien und Herzegowina. Wien 1907.  
 Cvijić, J., Grundlinien der Geographie und Geologie von Mazedonien und Altserbien. (Ergänzungsh. Nr. 162 zu Petermanns Mitteilungen.) Gotha 1908.  
 Adamović, L., Die Vegetationsverhältnisse der Balkanhalbinsel. Leipzig 1909.  
 — Die Ackerbaupflanzen der Balkanhalbinsel. (Balkanbücherei, II. Heft.) Berlin-Friedenau o. J.  
 Trzebitzky, F., Studien über die Niederschlagsverhältnisse der Balkanhalbinsel. Marburg 1911.  
 Grünberg, K., Die Agrarverfassung und das Grundentlastungsproblem in Bosnien und der Herzegowina. Leipzig 1911.  
 Grothe, H., Durch Albanien und Montenegro. Zeitgemäße Betrachtung zur Völkerkunde, Politik und Wirtschaftswelt der westlichen Balkanhalbinsel. München 1913.  
 Seton-Watson, R., Die südslawische Frage im Habsburger Reich. Berlin 1913.  
 Stanjović, M., Die Landwirtschaft der Balkanhalbinsel. Halle a. d. S. 1913.  
 Kanitz, F., Das Königreich Serbien und das Serbenvolk von der Römerzeit bis zur Gegenwart. 2. Auflage. Leipzig 1914.  
 Kossmat, Fr., Geologische Untersuchungen in Raszien. Leipzig 1916.  
 Stern, G., Das alte Rascien, der Sandschak Novipazar und dessen Anland. Wien 1916.  
 Krebs, N., Beiträge zur Verkehrsgeographie Rasiens. (Peterm. Mitt.) Gotha 1917.  
 — Die anthropogeographischen Räume der Balkanhalbinsel. Stuttgart 1918.  
 Cvijić, J., La Péninsule Balkanique. (Géographie Humaine.) Paris 1918.  
 Jireček, C., Geschichte der Serben. Gotha 1918.  
 Kaurimsky, F. v., Jugoslawien. I, II. Tagesfragen der Auslandswirtschaft. Berlin 1919.  
 Szana, A., Länder- und Völkerkunde Jugoslawiens. Heidelberg 1921.  
 Mousset, Le Royaume des Serbes, Croates et Slovènes. Paris 1921.  
 Filipić, La Jugoslavia economica. Mailand 1922.  
 Krebs, N., Beiträge zur Geographie Serbiens und Rasiens. Stuttgart 1922.  
 Die Agrarreform im Königreiche der Serben, Kroaten und Slowenen und ihre Folgen. Novisad (Neusatz), 1924.  
 Marki, E., Klimatske Prilike Dalmacije. Split 1924.  
 Kossmat, Fr., Geologie der zentralen Balkanhalbinsel mit einer Übersicht des Dinarischen Gebirgsbaues. Berlin 1924.  
 Milojević, Borivoje Ž., The Kingdom of the Serbs, Croats and Slovenes. (Geogr. Review.) New York 1925.  
 Schultze-Jena, L., „Makedonien“, Landschafts- und Kulturbilder. Jena 1927.  
 Niemeier, G., Hvar (Lesina) als Typ der Mittel- und Süddalmatinischen Inseln. Mitt. der Geogr. Ges. München 1928.  
 Holzer, E., Die Entstehung des südslawischen Staates. Eine völkerrechtlich-politische Studie. Berlin 1929.

## I. ALLGEMEINER ÜBERBLICK

## A. BODENRELIEF UND GEWÄSSER

Südslawien, Bulgarien und das der Türkei noch verbliebene Stück auf europäischem Boden erfüllen — mit Ausnahme der südslawischen, zu Zentraleuropa gehörenden Randlandschaften im Norden, jenseits Kulpa, Sawe und Donau — den breiten Rumpf der Südosteuropäischen Halbinsel. Ihr Relief erhält seine Eigenart durch das Grundgerüst von drei großen Gebirgen, die, verschieden in Form, Streichungsrichtung und Entstehung, sich über die Südosteuropäische Halbinsel ziehen. Es handelt sich um zwei Kettengebirge, ähnlich den Alpen, das Dinarisch-Hellenische Gebirgssystem<sup>1</sup> und den Balkan, und um ein älteres Schollengebirge, die Thrakische Masse, bzw. die Rhodope, die der Rest einer ehemaligen Festlandmasse ist. Auf dem Boden Südslawiens entwickeln sich zum weitaus größten Teil die Dinarischen Alpen, indes der Balkan,

<sup>1</sup> Das Gebirgssystem wird nach dem Berge Dinara in Dalmatien genannt.





905. Wassernetz, Wasserscheide und oberflächlich abflußlose Gebiete im nördlichen Teil der Südosteuropäischen Halbinsel.

der in der Mitte des Ostrandes Südslawiens zwischen den Flüssen Timok und Nischawa zu seiner langen Osterstreckung ansetzt, fast ausschließlich auf bulgarischem Boden steht. Ein Gleiches gilt für die westlich bis zum Wardaroberlauf und bis zur untersten Morawaenge reichende Rhodópemasse, die mit zerbrochenem Ostrand sich nach Makedonien hineinschiebt.

Der von den Julischen Alpen bis zu dem unteren Drin und an die westliche Morawa reichende nördliche Abschnitt des Dinarischen Gebirges, der eine Breite von 180 bis 200 km besitzt, zeigt deutlich die südöstliche Streichrichtung. Nach geologisch-tektonischen Merkmalen kann man ihn in einzelne Zonen gliedern. Der Küste folgt die zum Teil in Inseln aufgelöste Küstenzone, in die alttertiärer Flysch eingemuldet ist. Ihr schließt sich landein die von Hochkroatien durch Südwestbosnien nach Montenegro verlaufende Hochkarstzone an. Mesozoische Massenkalken, vornehmlich solche der Trias, bauen sie auf. Nur spärliche Flyschmulden sind eingebettet. Weiter landein liegt das bosnisch-albanische Gebirgsgebiet, in dem zu den Kalken der kroatisch-montenegrinischen Züge paläozoische Schiefer und Grauwacken treten, so daß hier das paläozoische Grundgerüst der südöstlichen Kalkalpen wieder aufzutauchen scheint. Diese drei ebengenannten Zonen bilden, soweit sie aus Kalk bestehen, den Karst. Schließlich läßt sich in Bosnien und Inneralbanien noch eine weitere Zone herauschälen, die aus Serpentin, Hornsteinen und kretazäischem und alttertiärem Flysch aufgebaut ist. Sie ist von der albanischen Landschaft her, in der sie herrscht, die Zone der „Merditadecke“ genannt worden. Ohne Verbindung mit den Alpen taucht sie an der Save unter das Pannonische Becken hinab. Häufige Überschiebungen der einzelnen Gesteinsdecken, am meisten der östlichen über die westlicheren, macht eine genaue Grenzziehung zwischen den verschiedenen Zonen schwierig.

Die Richtung des von den Ostalpen im Paßknoten von Tarvis zwischen Karnischen Alpen und Karawanken südöstlich abschwenkenden wilden Kalkgebirges der Julischen Alpen kennzeichnet schon die Streichrichtung der Dinarischen Gebirge. Jenseits des Istrischen und Krainer Karstes — auf das Gebirge bei Triest bezog sich früher allein



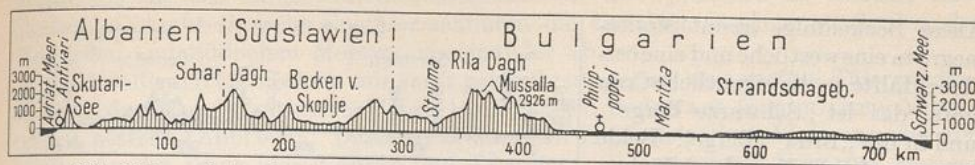

906. Höhengschnitt durch den nördlichen Teil Südosteuropas etwa unter 42° N.

der Name „Karst“ — beginnen ihre ebenfalls aus Kalken aufgebauten Hauptketten. Deutlich wird ihre südöstliche Leitlinie zunächst auf kroatischem Boden durch das Kleine und Große Kapelagebirge (Höchsterhebung 1533 m). Ein Seitenast ist gegen Südwesten der steil zum Quarnerogolf der Adria abfallende Velebit (mit Gipfeln bis 1750 m). In Nordwestbosnien setzen sich die Dinarischen Alpen in einer geschlossenen, die Grenze Dalmatiens und Bosniens bildenden, noch höher ansteigenden Hauptkette fort (Dinara 1831 m, Troglav 1913 m); die Wasserscheide (Abb. 905) zwischen Schwarzem Meer und Adria rückt hier bis 100 km an letztere heran.

In dem zusammenhängenden, von Istrien bis an die Nordalbanischen Alpen reichenden Karstgebiet scheidet sich das Gebiet des Niederkarstes mit seinen langgestreckten Flyschmulden in den Küstenlagen von dem Hochkarst, der von den landeinwärts sich aufbauenden Plateaustufen gebildet wird. Der letztere zeigt mit seinen Oberflächenzerklüftungen, die ihm sein eigentümliches wildes und rauhes Gesicht geben, mit seinen Dolinen und wasserarmen Poljen, seinen unterirdischen Entwässerungen und anderen hydrographischen Erscheinungen, wie den Karstquellen, die Wirkungen der den Kalk lösenden und in die Tiefe versinkenden atmosphärischen Niederschläge (vgl. S. 724). Weithin treten uns flache, steinige, höchst selten von Tälern durchzogene Karstplatten entgegen, denen niedere oder höhere Rücken, dem kroatischen Hochkarst z. B. die Kapela, aufsitzen. Ihre besonders massigen Erhebungen ragen in wilden Hochgebirgsszenarien über die Plateaus.

Die Oberflächengestalt der Karstgebiete kommt auch in der dalmatinischen Längsküste zur Erscheinung. In dem steilen Küstenabfall, den Meeresbuchten, den längsgerichteten schmalen und seichten Meeresstraßen, den Halbinseln und Inseln und den ihnen aufgesetzten Rücken kehrt das Relief des Karstlandes wieder. Das Meer überflutete die tiefsten Teile, die Flyschmulden und Abtragungsebenen des Karstes, und ließ die hohen Partien als Inselgebäude und darüber sich erhebende Bergspitzen stehen. So finden wir beträchtliche Erhebungen jenseits der Meeresarme auf den Inselgürlenden. 10 km südlich der bei Omiš (Almissa) im Abstand von 3 bis 5 km von der Küstenlinie laufenden, 600 bis 800 m hohen Gebirgskämme und Plateauränder der Inlandkette steigt auf der Insel Brazza (Brač) zu 784 m der San Vito auf und 15 km weiter südlich auf Lesina (Hvar) der 634 m hohe S. Nicolo. Die Meeresarme dazwischen zeigen nur eine größte Tiefe von 80 m, wie denn überhaupt nördlich der Linie Šibenik (Sebenico)—Ancona kein Punkt in der Adria mehr als 100 m unter dem Meeresspiegel liegt. So haben wir es nicht mit größeren Brüchen und tieferen Grabenversenkungen an der dalmatinischen Küste zu tun, sondern mit einem Meereseindringen und einer Strandlinienverschiebung auf Grund einer geringen Landsenkung. Sie geschah durch Entstehung kleiner Bruchstufen oder durch eine Verbiegung der küstennahen Teile der Karstplatte.

Aus den westbosnischen Hochflächen des Hochkarstes, in die allein die Narenta sich ein Engtal gegraben hat, erheben sich nach Mittelbosnien zu höhere Gebirge. Breite, inselartig aufragende Bergklötze aus Kalkgestein bauen sich wie in der Herzegovina, so auch in Montenegro mit Maglić (2387 m), Durmitor (2528 m) und Vojnik (2000 m) auf. Wieder rückt die Wasserscheide hart zur Adria. Nordwärts bahnt sich über Višegrad die Bosnische Drina, die Grenze zwischen Bosnien und Serbien bildend, in stark gewundenem Laufe den Weg zur Save (Abb. 907). Entlang der Flüsse Moratscha und Zeta reihen sich die fruchtbaren Wohnbecken von Nikšić, Danilovgrad und Podgorica.



Diese Beckenfolge trennt Montenegro in eine westliche und eine östliche Hälfte, in die eigentliche Crnagora, das ist „Schwarze Berge“, und in die „Brda“ (Berge). Beide zeigen auf den Karsthochflächen ödes, wasserarmes Land. Trias- und Kreidekalke herrschen vor.

Östlich des Hochkarstes tauchen paläozoische Schiefer und Sandsteine auf, die reich zertalte Gebirge bilden. Von diesen steigt das Bosnische Erzgebirge bis zu 2100 m Höhe an. Erst östlich dieser Schiefergebirge folgen erneut Kalke, dann jedoch in Nordostbosnien ein zur Merditadecke gehöriges, von zahlreichen tertiärerfüllten Becken durchsetztes Mittelgebirge.

Weiter östlich ziehen sich von Srebrenica in Ostbosnien über Užice und Ivanjica bis nach Novipazar und Mitrovica im Gebiet Rasziens paläozoische Schieferzüge, die den Nordostrand der ausgedehnten Kalkhochflächen im Westflügel des Rumpfes der Südosteuropäischen Halbinsel darstellen und zur innerdinarischen Schieferzone gehören. Serpentinegebiete und jungeruptive Decken schieben sich von Mitrovica nordwärts zu beiden Seiten der Ibar zwischen die große Kalkzone im Westen und die zwischen Sitnica und oberer Morawa sich aufbauenden Gebirgszüge im Osten, die aus paläozoischen Gesteinen und metamorphen Schiefen bestehen. Wir sehen im geologischen Bau noch das Gerüst der Dinariden, aber die Regelmäßigkeit ist gestört. Die Merditadecke greift von Süden in diese Zone hinein, vulkanische Massen des Jungtertiärs schieben sich von Nordwesten heran; an der oberen Morawa herrscht schon die Rhodópezone mit ihren kristallinen Schiefen (Abb. 908). Von der Bosnischen Drina bei Višegrad laufen mehrere aus roten Sandsteinen des Perm und der unteren Trias sich zusammensetzende Gebirgsäste nach Südost, die auf das Kopanikgebirge (2140 m) stoßen. Das lange Quertal der Westlichen Morawa schließt ihre Nordflanken nach Westen und Osten auf. Nördlich der Westlichen Morawa steht der nur mehr zu 1169 m sich erhebende Gebirgsstock der Rudnik planina, von der ein allmählicher Abfall zur Sawe nach dem Nordserbischen Hügellande stattfindet.

Das Hauptmerkmal des Reliefs der östlichen Teile Südslawiens ist die lange Nord-südfurche von Morawa und Wardar. Mit ihr ist ein Straßenzug nördlich nach dem Ungarischen Becken, wie südwärts zum Ägäischen Meere gegeben. Zahlreiche Zuflüsse rinnen von West und Ost zu, so die Westliche Morawa und die Morawica, die Toplica und Nischawa zur Morawa, die Treška, Bregalnica und Crna zum Wardar,

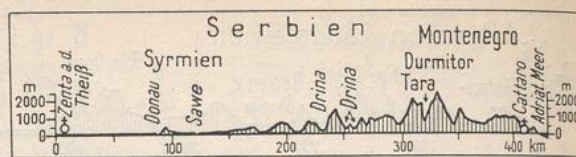

907. Höhengchnitt durch Südslawien von der Theiß zur Bucht von Cattaro.



908. Geologische Karte Altserbiens. (Nach N. Krebs.)



Flüsse, die die von ihnen durchströmten breiten Gebirgsmassen in einzelne Äste gliedern. Charakteristische Engtäler schnüren die einzelnen Beckenlandschaften der Westlichen und Südlichen Morawa voneinander ab.

Flachwellige Hügelrücken mit sanft geböschten, gering eingetieften Tälern kennzeichnen das Nordserbische Hügelland, dessen Boden aus jungtertiären Ablagerungen besteht (Abb. 908). Dasselbe breitet sich nordwärts einer Linie aus, die von Loznica an der Drina über Valjevo und Kragujevac zur untersten Enge der Morawa sich zieht und dann jenseits derselben nordöstlich zur Donau bis Golubac verläuft. Kerne alter Gesteine (Cer planina 706 m) und Sockel von Kreideschichten (Bukulja 720 m) tauchen als kleine Inselgebirge aus der jungtertiären Decke hervor. Da, wo zu den Tieflandbuchten der Kolubara und Morawa ein vorwiegend aus vulkanischen Gesteinen sich zusammensetzender Gebirgszug seine äußersten Ausläufer gegen die Einmündungsstelle der Save in die Donau vorschickt, thront auf einem Höhenrücken Belgrad. Solche Lage, die zugleich den Bau einer früher schwer einnehmbaren Festung begünstigte, machte Belgrad zur Torsperre der Schifffahrt auf Save und Donau, sowie des Überlandverkehrs zwischen Donautiefland und Südosteuropäischer Halbinsel.

Auch außerhalb des Nordserbischen Hügellandes finden sich kristallinische Stöcke am Nordsaum der Dinariden, die als Außenglieder der Thrakischen Masse, also als Reste eines ehemaligen Festlandes, gelten dürfen, so der Granitkern des Crnivrh südöstlich von Kragujevac. Wahrscheinlich geht die Mutmaßung nicht fehl, daß die genannten Kerne zusammen mit einzelnen kroatischen Inselbergen zwischen Drau und Save eine Brücke von den Ostalpen zur Thrakischen Masse darstellen.

Die Südliche Morawa und die vereinigten Morawaadern scheiden mit ihrem durch neogene Ablagerungen gefüllten Quertal West- und Ostserbien. Dieser letzteren Zone nähern sich in Nordostserbien zwischen Donau und Timok die Ausläufer der Transsilvanischen Alpen, wie sich hier auch zwischen Timok und Nischawa die Westäste des westlichen Balkanbogens verknoten. Triaskalke, die von Porphyriten und ihren Tuffbildungen überlagert werden, wiegen in Ostserbien vor, indes Kalke, Mergel, Sandsteine und Schiefertone der Kreideformation an den Westabhängen des Balkans auftauchen. Breite Stöcke vulkanischer Gesteine, Granite, Andesite und Serpentine, durchdrangen im nordöstlichen Serbien die Decke von Perm, Trias und Jura.

Einen gewaltigen Querriegel und zugleich den Abschluß des bosnisch-montenegrinischen Hochkarstes bilden die girlandenförmig von Südwesten nach Nordosten sich aufbauenden Nordalbanischen Alpen (2400 m), auch Prokletijegebirge genannt. Das den größten Teil des Jahres schneebedeckte Massiv, das glaziale Formen ähnlich denen der Kalkhochalpen aufweist, gibt seine Niederschläge und Tauwässer nach Norden dem in die Bosnische Drina sich ergießenden Lim wie dem Ibar ab, der seinerseits von Süden die der Kossovo Polje (Amselfeld) entströmende Sitnica aufnimmt. Auf der südlichen Seite schicken die Nordalbanischen Alpen zahlreiche Bäche zum reißenden Albanischen Drin, der von N her den Weißen Drin aufnimmt, nachdem dieser die vom Ostfuß der Nordalbanischen Alpen südwärts ziehende Metojasenke entwässert hat. Südöstlich dieser Alpen reckt sich zu gleicher Höhe nochmals ein stattlicher Querzug auf: das Schargebirge (Schar planina). An ihrem Südostfuß erstreckt sich das Tetovobecken, durchheilt vom Oberlauf des Wardar. Am Nordende dieser Beckenlandschaft umbiegend, zieht der Wardar nach Skoplje (Üsküb), dort ein noch ausgedehnteres bergumgürtetes Becken entwässernd (Abb. 906).

Auch Makedonien, das nur zu einem Teil südslawisch ist, gehört in seinem ganzen Westflügel zum Dinarischen Gebirgsland (Abb. 843). Unsere Kenntnis des Landes erfuhr eine beträchtliche Erweiterung durch die während des Weltkriegs vorgenommenen Untersuchungen von Leonhard Schultze-Jena, denen sich die Arbeiten von Krebs in Serbien, von Kossmat in Raszien zur Seite stellen. Drei Zonen lassen sich hier scheiden: Im W das Gebiet paläozoischer Schiefer und Grauwacken,



dann das kristalline Pelagonische Massiv, das von Skoplje südwärts zieht — beide von Kalken durchsetzt — und die Wardarzone, über die im O die Rhodópemasse westwärts überschoben ist. Zur Pelagonischen Masse gehört der deutlich sich heraushebende „Kaimaktschalân“ (türkisch „Milchdieb“, wegen der weißen Schneeflecken auf seinem Rücken), der sich bis zu 2225 m erhebt. Würde dieses Gebirge durch Einsinken von der Oberfläche verschwinden, so kämen alle wichtigen makedonischen Siedlungsbecken, die jetzt rings um seinen Fuß liegen, das von Bitolj (Monastir) im Westen, das von Gradskow und Veleš (Köprülü) im Norden, dasjenige von Doiran mit dem Rundsee in der Tiefe seines Beckens, endlich die Moglenafurche mit dem Siedlungsfelde von Vodena miteinander in Verbindung. Das Becken von Bitolj ist durch die Gneismasse des Peristéri (griechisch „Taube“, wegen seiner beiderseitigen flügelartigen Abdachung) von dem Einbruchbecken des Prespasees (857 m<sup>1</sup>) getrennt, und dieses durch den Kalkklotz des Galičicegebirges von dem des Ochridasees (690 m<sup>1</sup>). Makedonien, vor allem der Westen und Nordwesten, war vom Paläozoikum bis zur Tertiärzeit der Schauplatz großer Aufwölbungen und Senkungen, wie bedeutender Überschiebungen. Die Wardarzone gibt mit ihren über- und ineinandergeschobenen, zerrissenen und geschleiften paläozoischen Schiefen Triaskalken, jurassischen Eruptivgesteinen und Gosaulfyschichten der Oberkreide sowie miozänen Trachyten und Andesiten von diesen zahlreichen erdgeschichtlichen Vorgängen beredtes Zeugnis. — Das Becken von Strumnica wird südlich durch den am weitesten aus der bulgarischen Rhodópe westwärts vorgeschobenen Ast, einen im Karbon aufgetriebenen Granitstock, umschlossen, den metamorphisch-kristallinische Gesteine, Glimmerschiefer und Amphibolite, umlagern.

Ein breiter, zum Ochrida- und Prespasee abfallender Gebirgswall (Tablanica Mora) begrenzt Makedonien im Westen, und ein ähnliches, zu der Rhodópe gehöriges Wallgebirge oberhalb der Senke von Kumanovo und des Struma- und Strumnica-tales schließt die Makedonische Scholle im Nordosten ab.

#### B. KLIMA UND PFLANZENDECKE

In der geographischen Breite Berns liegen das mittlere Drautal, in der von Florenz die Hochflächen von Mittelbosnien und Mittelserbien, in der von Rom das südliche Dalmatien, die Herzegowina und Altserbien, in der Breite Neapels aber Makedonien. Trotz der Meeresnähe räumlich umfangreicher Teile Südslawiens gibt die Oberflächen-gestalt des Landes dem Typus des kontinentalen Klimas das Übergewicht. Weder die Nähe der Adria, noch die des Mittelmeeres vom Saloniker Golf her verrät sich durch erhebliche klimatische Einflüsse. Denn hohe Gebirgsketten erheben sich hinter schmalem Küstenland. Nur durch die Flußtäler der Narenta, Bojana und des Wardar dringt das Mittelmeerklima nordostwärts, bzw. gegen Norden fühlbar vor. Das gemäßigte Klima Mitteleuropas geht gegen Südosten und Süden schrittweise zum wärmeren Mittelmeerklima über, wobei starke Sprünge und Schwankungen der Temperaturen und Niederschläge je nach Höhen- und Beckenlage und der Nachbarschaft von Gebirge und Meer auftreten. Slowenien ist gemäßigt kontinental, doch zeigt sich streckenweise schon Mittelmeereinschlag. Südkrain, in dem Südfrüchte aller Art, Weinreben, Kastanien, Melonen reifen und im Winter selten und wenig Schnee fällt, hat eine mittlere Jahrestemperatur von 11° bis 13° C. Durch Krain geht die Grenze des Regengebietes Mitteleuropas und des Mittelmeerklimas. In Mittelkrain, namentlich soweit der Karst reicht, haben wir bereits die dem Mittelmeerklima eigentümlichen Herbstregen. Gemäßigt warm sind die nördlichen Landschaften Kroatiens (mittlere Jahrestemperatur von Agram + 11,3° C). Die südliche, verkarstete Hochfläche Kroatiens ist rauher, da kalten Luftströmen häufiger ausgesetzt (6° bis 8° C). Die Niederschlagsmengen im kroatischen Flachland sind nicht hoch (60 cm jährlich), reichen aber für die Landwirtschaft aus, da sie zur Genüge zur Sommerzeit fallen. In der Mittelgebirgsland-

<sup>1</sup> Nach Angaben von J. Cvijić. Vgl. Tabelle S. 1084.



schaft von Gottschee haben wir schon eine jährliche Regenmenge von 155 cm. Gegen das Karsthochland und die Adriaküste steigen die Niederschläge fast um das Doppelte, leisten aber dem Wachstum der Nutzpflanzen nicht entsprechend reichliche Dienste, da die Regen meist wolkenbruchartig und mehr im Herbst fallen, auch im Karstkalk schnell versickern.

In den Tiefebeneustrichen des pannonischen Südslawien stellen sich die Mittelwerte des Sommers zwischen  $20^{\circ}$  und  $24^{\circ}$  C. Die Höchsttemperaturen steigen auf  $38^{\circ}$  und  $39^{\circ}$  C. Die mittleren Temperaturen des Winters fallen selten bedeutend unter  $0^{\circ}$  C. Kurzes Frühjahr, heißer Sommer, langer schöner Herbst und drei Monate Winter mit schwachem Schneefall und kurzen Frostperioden kennzeichnen hier den Gang der Jahreszeiten. Scharfe und kalte Ost- und Nordostwinde treten zuzeiten auf. Die stärksten Niederschläge fallen im Frühjahr, in geringeren Mengen im Spätherbst. Für Montenegro liegen ausreichende Klimabeobachtungen nicht vor. Kontinentale Klimaerscheinungen seiner Landstriche treten noch merkbarer als in den Nachbarlandschaften Makedonien und Bosnien auf. Das montenegrinische Gebirgsland hat besonders starke Temperaturextreme.

Die Sommertemperaturen Bosniens sind nicht so drückend wie die der Herzegowina. Die Spitzen der Gebirge tragen bis August, oft sogar das ganze Jahr weiße Schneehauben. In den Waldgebieten Bosniens weht auch in den Sommermonaten eine frisch-feuchte Luft. Der Winter Bosniens bringt erhebliche Temperaturen unter  $0^{\circ}$  C. Das gilt auch für die nördlichen Teile Sloweniens, obschon die Talbecken jederlei Getreide und an begünstigten Orten auch die Rebe tragen. Laibach zeigt als Durchschnittstemperatur des Januar  $-2,5^{\circ}$  C. Der jährliche Niederschlag Laibachs ist 142 cm.

Zur Erläuterung des Klimas des westlichen und mittleren Stückes der inneren Südosteuropäischen Halbinsel (Bosnien, Herzegowina, Serbien) seien Einzelheiten gegeben: Die mittlere Jahrestemperatur beträgt in Banjaluka  $10,8^{\circ}$ , in Sarajevo  $9,1^{\circ}$ , in Mostar  $5,2^{\circ}$ , in Prjepolje  $9,8^{\circ}$ , in Kragujevac  $10,5^{\circ}$ , in Vranja  $10,7^{\circ}$ , in Skoplje (Üsküb)  $11,8^{\circ}$ , in Bitolj (Monastir)  $11,7^{\circ}$  C. Der mangelnde Schutz des Innern der westlichen Südosteuropäischen Halbinsel gegen Norden führt zu Einbrüchen starker Winterkälte. Wir sehen dies an den mittleren Jahresminima für Sarajevo ( $-18,6^{\circ}$  C), Belgrad ( $-16,1^{\circ}$  C) und Kragujevac ( $-18^{\circ}$  C). Ganz bedeutend zeigen sich die absoluten Extreme (Sofia  $-27^{\circ}$  und  $+35^{\circ}$ , Prjepolje  $-26^{\circ}$  und  $+38^{\circ}$ , Belgrad  $-26,2^{\circ}$  und  $+39,1^{\circ}$  C). Die mittleren Niederschlagsmengen sind in Travnik 86,6, Sarajevo 84,2, Mostar 123,5, Plevlje 77,1, Belgrad 61,9, Skoplje 48,7, Bitolj 72,6 cm. Herbst- und Frühsommerregen herrschen im Westen, Frühsommerregen im Osten vor. Über die Klimafaktoren Makedoniens wissen wir auf Grund der Beobachtungen der deutschen Kriegswetterwarten leidlich gut Bescheid. Seine Jahreszeiten, die in den einzelnen Landschaften verschiedene Länge haben, sind eine heiße Trockenzeit, eine Spätjahrsregenzeit, eine kühle Trockenzeit und eine Frühjahrsregenzeit. Die Mitteltemperaturen des Januar sind für Skoplje  $+0,7^{\circ}$  C, die des Juli  $+23,9^{\circ}$  C, für Prilep  $6,3^{\circ}$  und  $25,6^{\circ}$ , für Bitolj  $-1,0^{\circ}$  und  $22,2^{\circ}$  C. Der Anfang der Hauptregenzeit fällt in den Oktober. Die Höhenwinde wehen in der kühlen Jahreszeit vornehmlich aus dem Westen, in der warmen Jahreshälfte kommen die planetarischen Westhöhenwinde, entsprechend dem Luftdruckgefälle zwischen dem Maximum im Atlantischen Ozean und dem vorderasiatischen Minimum sowie gemäß der Rechtsdrehung der Erdrotation aus dem Nordwestquadranten. Es sind die großen Luftströmungen im Norden der Alpen, die in östlicher Richtung entlang dem Balkangebirge zum Schwarzen Meer fließen und als Etesien auch südwärts nach den Tälern des Wardar und der Struma ziehen. Diese in ganz Makedonien vorwiegenden nördlichen Landwinde bringen große Trockenheit. Wenn die relative Feuchtigkeit auf ihre Tiefstände herabsinkt (im August 45 bis 41), so nähert sie sich der Trockenheit der innerafrikanischen Wüste.

Das wärmste Klima hat Dalmatien. Doch seine hohen Sommertemperaturen (bis  $40^{\circ}$  C) sind infolge feuchter Seeluft erträglich. Die Durchschnittswerte des kältesten



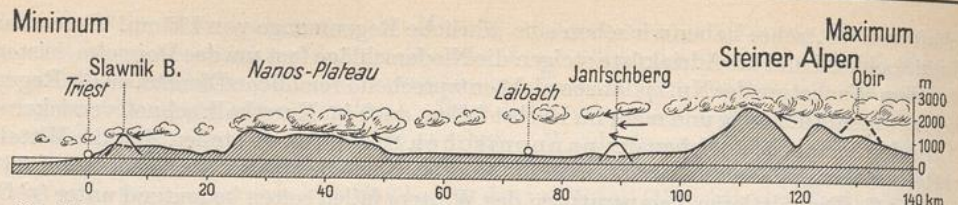

909. Schematische Darstellung der Wetterlage beim Auftreten der Bora im Hinterland von Triest. (Nach F. Seidl.)

Monats sind an der Küste  $+9,2^{\circ}\text{C}$ . Die mittlere Jahrestemperatur beträgt für Zara  $+15,3^{\circ}$ , Lesina  $+16,3^{\circ}$ , Ragusa  $+16,5^{\circ}\text{C}$ . Am häufigsten weht der warme Südostwind (Schirokko), zuzeiten auch der Nordwest (Mistral) und der Nordost (Bora). Letzterer fällt stoßweise von den Steilküsten auf das Meer und hat in starken, plötzlichen Temperatur- und Druckgefällen gegen das warme Meer seine Ursachen (Abb. 909). Auch das kroatische Küstenland zeigt noch ziemlich mildes Klima. Die Durchschnittstemperatur des Januar ist in Sušak (Suschak)  $+5,3^{\circ}\text{C}$ . Reich an Regen sind die Nord- und Ostufer des Adriatischen Meeres. Zengg im kroatischen Küstenland hat 127 cm im Jahr, Ragusa 150, Cattaro 168, Cetinje 340, Crkvice 464,2 cm. Nach den inneren Buchtteilen zu und im Gebirge nehmen die Regenmengen zu. In der Krivošije, im Hintergrund der Bucht von Cattaro, liegt das regenreichste Gebiet Europas (Abb. 848). Lesina (Hvar) hat nach einer Beobachtungsreihe von 50 Jahren 88,2, Crkvice 139,9 Regentage. Das Hauptmaximum des Regenfalles zeigt sich dort im Oktober und November.

Die Grenze zwischen dem mitteleuropäischen Pflanzengebiet und demjenigen des Mittelmeeres mit seinen immergrünen Hartlaubgewächsen, die sich der sommerlichen Trockenheit anpassen (Oleander, Myrte, Lorbeer, Erdbeerbaum) und in Buschwäldern beisammenstehen, läuft unter südlicher Einbiegung in Westbosnien zum Morawatal Mittelsrbiens (Abb. 849). Die Wälder Mitteleuropas reichen ziemlich weit in den Rumpf der Südosteuropäischen Halbinsel hinein, besonders wo reicherer Humus die Mittelgebirge bedeckt. Dort treffen wir auf stattliche Nadelholzbestände und Laubwälder. Auch Edelkastanien, Platanen, Silberlinden scharen sich in milderer Strichen zu kleinen Hainen. In den Hochgebirgen Bosniens, Montenegros und Makedoniens, in denen die Sommerdürre nicht mehr die Herrschaft hat, entwickeln sich Wälder von fast mitteleuropäischem Charakter. So zeigen sich waldbildend kräftige Tannen im Schargebirge, dickstämmige Rotbuchen stehen oft dichtgescharrt auf den Höhen der makedonischen Gebirge. In Montenegro, Altserbien und Makedonien dauert die Waldverwüstung, das Landschaftsbild stark verändernd, noch immer an. Über die Verbreitung der Nutzpflanzen lesen wir Näheres im wirtschaftlichen Teil (S. 810 ff.).

### C. BEVÖLKERUNG

Die Bevölkerungsziffer Südslawiens wurde durch die am 31. Januar 1921 erfolgte Volkszählung auf 12 017 000 Seelen gebucht. Das ergibt 48 auf 1 qkm. Die Dichte in den einzelnen Verwaltungsbezirken kennzeichnen die Aufstellungen auf S. 827 und 828 nach der Verwaltungsgliederung von 1928 und 1929. Wir sehen erhebliche Unterschiede. Die neuerworbenen Tieflandstriche haben die dichteste Bevölkerung (Agram 99, Marburg 82, Batschka 81). Das serbische Kernland zeigt, mit Ausnahme der starken Anhäufung im Belgrader Bezirk (79), teils etwas mehr als mittlere Dichte (Nisch 58, Podrinje und Passarowitz 51, Morawa 64), teils Werte unter dem Durchschnitt (z. B. Ras in Westserbien 31). Mittelwerte finden wir in Dalmatien (Spalato 48, Ragusa 49). Bosnien steht, mit Ausnahme von Vrbas-Banja Luka (47), unter dem Durchschnitt (Sarajevo 34, Mostar 29). Die südlichen Teile, namentlich Makedonien und das frühere Montenegro, weisen die am dünnsten bevölkerten Bezirke auf (Monastir 27, Bregalnica 21, Zeta 26). Die folgende Karte kennzeichnet die Dichte der Bevölkerung bei Berechnung auf kleinere Flächen,



und zwar auf die einzelnen Kreise der größeren 33 Verwaltungseinheiten (Abb. 910). Hierbei treten die geographischen Ursachen schärfer hervor. Die Hochgebirgsregionen Bosniens an der oberen Una, die um den Durmitor in Montenegro, solche in den östlichen Albanischen Alpen an der Ibarquelle haben weniger als 15 Menschen auf 1 qkm. Die ebenen, von der Natur durch Fruchtbarkeit bevorzugten Striche kommen sogar über 100, so ein Streifen in Kroatien, der von Agram nordöstlich nach der Drau hinüberläuft.

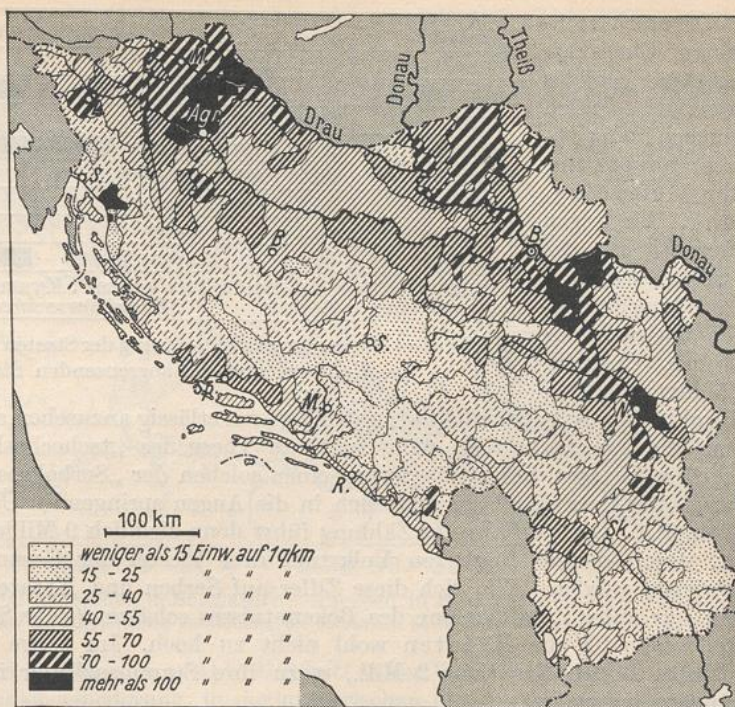

910. Bevölkerungsdichte von Südslawien 1921.

Die Grenze von Serbien 1913 siehe Abb. 934. (Nach B. Ž. Milojević in Geogr. Review 1925.)

Die Verteilung der Städte zeigt, daß sie nur in den Tiefebene, besonders an deren Rande gegen das Gebirge, sowie in den Beckenlandschaften liegen. Südslawien verfügt über drei Großstädte (Belgrad [1928: 225], Agram [Zagreb; 1828: 150], Maria-Theresiopel [1928: 104]), zwei Mittelstädte (Sarajevo [66<sup>1</sup>] und Laibach [53]) und zwölf Städte über 20000 Einw., auf die wir bei Skizzierung der Landschaften noch zurückkommen. Allein elf derselben gehören den nach dem Weltkriege erworbenen nördlichen Flachlandgebieten an, so Essegg, Neusatz, Sombor, Zenta, Großkikinda, Großbetschkerek, Panschowa und Werschetz. Auch die beiden Großstädte Agram und Maria-Theresiopel, wie eine der Mittelstädte — Laibach —, liegen in dem neu Südslawien zugeschlagenen Lande.

Kurz sei auch die Frage nach den geographischen Faktoren bei Entstehung und Entwicklung der Städte erörtert. Die Kreuzung von Verkehrswegen (Nisch, Sarajevo, Banjaluka, Skoplje), die Vorteile wichtiger Flußübergänge (Zenta, Neusatz, Essegg) waren entscheidend bei einer Anzahl von Siedlungen. An der Küste begünstigten natürliche Buchtenbildung und Ausgangspunkte von Straßen ins Inland die Anlage von Hafenstädten (Split [Spalato], Kotor [Cattaro]). Meist sind es mehrere Umstände, die gleichzeitig für die Entstehung von Siedlungen bestimmend waren. Auffallend ist besonders die Randlage der größeren Wohnplätze. Das gilt für Belgrad, das sich am Nordrand des Serbischen Hügellandes aufbaut, für Agram, das am Fuße des Sljemen-Gebirges (1036 m) liegt, und für andere. In den zahlreichen Beckenlandschaften wird ebenfalls oft die Randlage bevorzugt, weil die Tiefen der Bodenwannen vielfach periodischen Wasseransammlungen ausgesetzt sind. Zentral innerhalb der Becken gelegen finden wir Orte, wie Bitolj (Monastir).

<sup>1</sup> Die Zahlen geben abgerundet in Tausenden die Einwohner nach der Zählung von 1921 an.



Der stark wechselnde Charakter des Staatsgebildes offenbart sich deutlich in der Zusammensetzung der Bevölkerung. Wir folgen hinsichtlich der zahlenmäßigen Verteilung der Nationalitäten der serbischen Statistik (Zählung von 1921),

obwohl deren Angaben nicht als unbedingt zuverlässig anzusehen sind. Wie die Tschechen die wissenschaftlich nicht haltbare These des „tschechoslowakischen“ Volksbegriffes formten, haben die Serben einen solchen der „Serbokroaten“ geschaffen, um der „Staatsnation“ ein äußerlich in die Augen springendes Übergewicht zu geben (Abb. 911). Die südslawische Zählung führt denn ziemlich 9 Millionen „Serbokroaten“ an, womit diesem fingierten Volkstum drei Viertel der Gesamtbevölkerung zugeschrieben werden. Wie sich diese Ziffer auf Serben und Kroaten 1921 verteilt, läßt sich nur unter Zuhilfenahme des Bekenntnisses schätzen (siehe S. 800f.). Mit 3 Mill. greift man für die Kroaten wohl nicht zu hoch. Im Jahre 1910 wohnten ihrer auf dem Boden Kroatiens 2 Mill., wozu ihre Stammesglieder in den angrenzenden Ländern kommen.

Die Slowenen sitzen im Westen und Osten auch außerhalb der Grenzen des heutigen Slowenien. Ganz erheblich ist ihre Zahl im Westen (Abb. 781) innerhalb der neuen Provinzen Italiens (an 100000). Nach der österreichischen Volkszählung von 1910 sprachen in der Grafschaft Görz 62 v.H. der Bevölkerung slowenisch, in Triest und Umgebung 30 v.H., im Norden, in der Markgrafschaft Istrien 15 v.H., im istrischen Küstenland 32 v.H. Slowenische Volkssplitter sitzen sogar in der Provinz Venetien nordöstlich von Udine. Es ist daher begreiflich, daß die Slowenen Italiens Bestrebungen auf ungeteilte Beherrschung der Nord- und Ostküste der Adria mit gemischten Gefühlen betrachten.

Die sich als eigentliches Staatsvolk fühlenden Serben bemühen sich, durch alle denkbaren Mittel eine Serbisierung ihrer Rasseverwandten durchzuführen. Die kroatische und slowenische Sprache wird vor der Öffentlichkeit möglichst zurückgedrängt. Kyrillische Buchstaben begrüßen den von Westen Kommenden heute schon kurz hinter Villach auf Stationsnamen, an den Straßen- und Firmenschildern. Serbisch ist Verwaltungs-, Kommando- und Unterrichtssprache. Auf diese Weise erhofft man namentlich die kleine Zahl der Slowenen in einem Menschenalter zu Serben zu erziehen, ohne genügend zu beachten, daß der Nordwesten durch eine mehr als hundertjährige Verknüpfung mit Mitteleuropa geistig das Serbentum überholt hat. Was die nichtslawischen Bevölkerungsglieder betrifft, so finden wir etwa gleich stark in Südslawien Magyaren (1921: 472409) und Albaner (441740). Erstere sitzen in den nördlichen Grenzbezirken, letztere vorzugsweise im südlichen Teil Altserbiens.

Die für die Deutschen angegebene Ziffer dürfte, wie die für andere Nationalitäten, zu niedrig gegriffen sein. Statt der gezählten 513472 wird man mindestens mit 650000 rechnen können. Die Rumänen machen in den östlichen Grenzgebieten 230000 aus. Die Minoritäten Südslawiens stellen 17 bis 20 v.H. dar. Die durch die Minderheitenschutzverträge diesen zugesprochenen Rechte, vor allem im Schulwesen, sind ihnen bisher versagt geblieben.

Länder:	Jahr d. amtl. Zählung:	Einwohnerzahl i. Tsön.	Staatsnationen:	Minderheiten:
Österreich	1923	6 534	Deutsche	
Tschechoslowakei	1921	13 613	Tschech. u. Slowaken	Tsch. 6 1 5
Ungarn	1920	7 980	Ungarn	1-9
Rumänien	1925	17 500	Rumänen	5 1 4
Bulgarien	1926	5 479	Bulgaren	3 2
Griechenland	1920	5 536	Griechen	
Albanien	1923	804	Albaner	7 10
Südslawien	1921	12 017	Serben u. Kroaten	S. 8 1 5

Minderheiten: 1 Deutsche 2 Bulgaren 3 Türken 4 Russen 5 Magyaren 6 Ruthenen 7 Rumänen  
8 Slowenen 9 Slowaken 10 Arnauten □ Minderheiten verschiedenartiger Zusammensetzung

911. Die Bevölkerungszusammensetzung der Staaten der Südosteuropäischen Halbinsel und der angrenzenden Staaten.



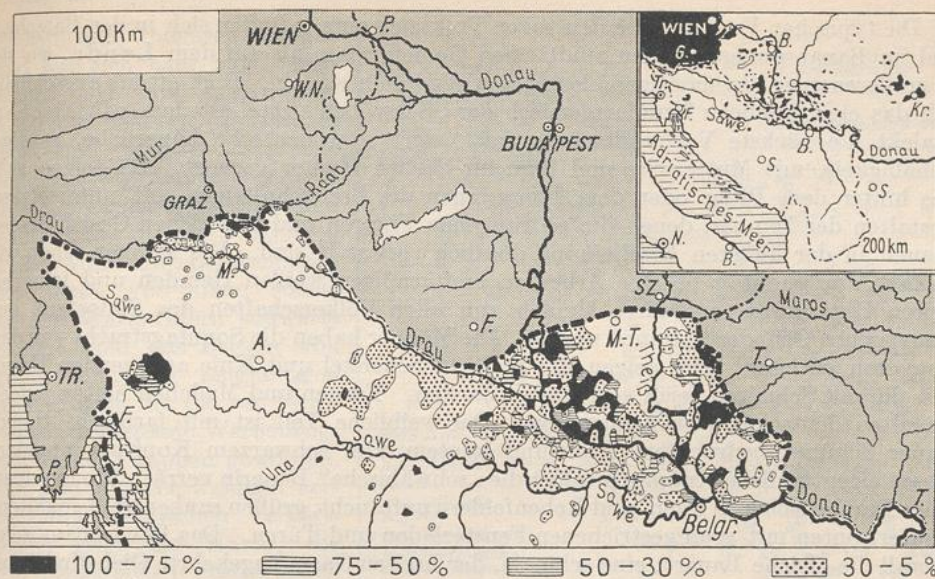

912. Die Verteilung der Deutschen in Südslawien. Angaben in Hundertteilen der ansässigen Bevölkerung. (Nach der kartographischen Darstellung des Serbischen Statistischen Amtes.) Vgl. Abb. 910.

Das Deutschtum in Südslawien (Abb. 912) tritt in der Verbreitung, im Alter, in der Herkunft, in der sozialen Gliederung, in der numerischen und wirtschaftlichen Stärke durchaus verschieden auf. Geschlossene Volksinseln haben wir in Slowenien (Gottschee mit 16000 Seelen), Slawonien (Gegenden von Pozeza mit Joseffeld im Westen, bei Essegg an der Drau mit Adolfsdorf und Josefsdorf und im Osten bei Vinkovci mit Neudorf und anderen deutschnamigen Dörfern), in der Wojwodina (Schwäbische Türkei, Batschka und südslawisches Banat), dazu ein bäuerliches Deutschtum in Bosnien in nachbarlich gelegenen Dorfschaftsgruppen am unteren Vrbas, an der Bosna und am unteren Drin. In Slowenien darf man insgesamt gegenwärtig an 50000 zählen (1910: 106377, 1921: 39631), in Slawonien und Syrmien 150000, in der Wojwodina 420000 und in Bosnien etwa 25000, in ganz Südslawien nicht unter 650 000. Die ältesten Siedler sind die des Gottscheer Hochlandes, die von 1330 bis 1350 herbeizogen. Durch Maria Theresia und Joseph II. geschah die Kolonisation der Batschka und des Banats (von 1720 bis 1800). Vom Banat und von der Batschka schoben sich Siedler nach Slawonien und Kroatien hinüber. Die Deutschen von Indija und Ruma sitzen dort erst seit 1820. In allen genannten Landesteilen gibt es auch ein städtisches Deutschtum, in Serbien allein in Belgrad. Das städtische Deutschtum Sloweniens geht in den Anfängen bis in das 10. und 11. Jahrhundert zurück (Kolonisation der Freisinger, Salzburger und Brixener Bischöfe und als weltliche wie kirchliche Lehnsträger ritterliche Große). Ein reges städtisches deutsches Bürgertum sitzt in Untersteiermark in Marburg (1910: 22653, 1921 nach südslawischer Zählung deren nur 6512), Cilli (1910: 4625, 1921: 848), Pettau, ferner in Laibach, Agram, Essegg, Neusatz, Semlin, Werschetz, Weißkirchen. Die bäuerliche Schicht der Batschka und des Banats wandert erst seit 25 Jahren mit Kaufleuten, Gewerbetreibenden und Handwerkern reger in die Städte. Die deutsche Intelligenz ist infolge früherer Magyarisierung und in Slowenien durch die seit 1919 geschehene Abwanderung an Zahl ziemlich schwach. Doch hat eine Entwicklung kulturellen und politischen Lebens seit 1922 neu begonnen. Während die Deutschen in Slowenien, Kroatien und Slawonien nur einen geringen Hundertsatz der Gesamtbevölkerung darstellen, erreichen sie in der Wojwodina 23,8, im südslawischen Banat 22,9 v. H.



Die typischen Vertreter des deutschen Volkselements befinden sich in der Batschka und im Banat weniger in den städtischen Gemeinwesen als auf dem Lande, wo sie in größeren oder kleineren geschlossenen Volksinseln siedeln. Dort ertönt ausschließlich das eigentümliche Mundartgemisch der „Schwöben“, das mit dem pfälzischen Dialekt die nächste Verwandtschaft zeigt, dort sitzt deutsche bäuerliche, geistige Behäbigkeit, mit Mutterwitz und Sinn für derben Humor gepaart. Da zeigen sich uns hinter dem Pflug oder dem Erntewagen die breitschultrigen, oft untersetzten Gestalten der Männer, denen die gedrungenen Figuren und rundlichen Gesichter der Frauen in der äußeren Erscheinung deutlich verwandt sind. Die Männer sehen wir vielfach am Werktag bei der Arbeit in breitärmlichen weißen Hemden und leinenen weiten Unterhosen, wie diese ähnlich von allen Völkerschaften des Südostens aus klimatischen Gründen getragen werden. Die Männer haben die Sonntagstracht von den Magyaren entlehnt. Das zeigen die prall an Schenkel und Knie anliegenden Hosen und die mit Schnüren reich verbrämten Jacken. Frauen und Mädchen halten jedoch am alten deutschen Herkommen fest. Der weibliche Teil ist mit farbigem Hemd, blauer Schürze, bedrucktem Rock und buntem oder schwarzem Kopftuch angetan, dessen eigentümliche Knüpfung sofort die „schwäbische“ Bäuerin verrät. Wo ein deutsches Dorf zwischen Weizen- und Rebenfeldern auftaucht, grünen sauber weiß gehaltene Häuserfronten mit grün gestrichenen Fensterläden und Türen. Das Bauernhaus zeigt überall die gleiche Bauart: eine schmale, der breiten Gasse zugekehrte Giebelfront mit zwei großen Fenstern, die in die „vorderscht Stub“ (die „gute Stube“) blicken. In älteren Häusern ist ein Stallraum der Längsseite des Hauses angebaut, so daß der Bauer bequem von seiner Behausung den Tieren sein Augenmerk zuwenden kann.

Was die ethnische Zusammensetzung betrifft, so haben wir es in Gottschee mit einem Zuzuge bajuvarisch-kärntnerischer, alemannischer (Algäu) und mittelfränkischer Elemente zu tun, in den übrigen Gebieten vorwiegend mit Pfälzern und anderen Südwestdeutschen. Nach Bosnien kamen Rheinländer, Norddeutsche und Schlesier. Dem Glaubensbekenntnis nach sind die Deutschen Südslawiens in der Hauptsache römisch-katholisch, doch finden sich in der Batschka und in Bosnien auch evangelisch-lutherische und reformierte Gemeinden.

Ein kompliziertes Problem ist das makedonische (Abb. 913/14). Die dort seßhaft gewordene slawische Bewohnerschaft ist wechselnd der agitatorischen Tätigkeit der

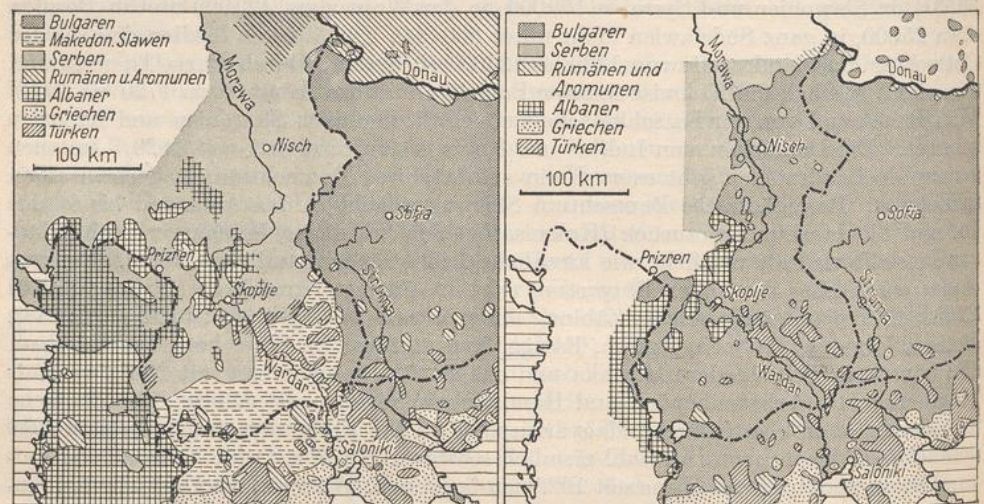

913 und 914. Die Bevölkerung Makedoniens nach serbischer und bulgarischer Auffassung.  
(Nach J. Cvijić.) (Nach A. Ischirkoff.)



Serben und Bulgaren erlegen und hat sich bald zum serbischen, bald zum bulgarischen Volkstum bekannt. Serbisches Blut und serbische Sprache walten naturgemäß in den nördlichen, bulgarisches Volks- und Kulturerbe in den östlichen Teilen vor. Die Landschaften der Mitte, vor allem solche an den Wardarufern südwärts Skoplje, und das Becken von Bitolj sind die langjährigen Kampffelder für die oft terroristisch ausartende Werbetätigkeit beider Gruppen geworden. Ein Bild von den weidlich verwickelten völkischen Verhältnissen zeigt die Karte, die den persönlichen Festlegungen des deutschen Geographen Schultze-Jena entstammt (Abb. 915). Heute fühlen sich ansehnliche Teile der Bevölke-



915. Die Bevölkerungsverteilung am Wardar.

(Nach L. Schultze-Jena.)

ung als Vertreter eines völkischen Eigenwesens, also als „Makedonier“, wofür man durch Mundart und seelische wie physische Entwicklung der Bewohner der lange abgeschlossen liegenden Makedonischen Scholle die Belege zu erbringen versucht. Es ist daher in den westlichen Kulturstaaten, unter Benutzung gewisser Stützpunkte in Bulgarien und unter stiller italienischer Begünstigung, durch die Auslandsmakedonier, vor allem die an westlichen Universitäten Studierenden, eine Werbung „Pro Macedonia“ (zugleich Titel einer Schriftenfolge) mit Berufung auf das Selbstbestimmungsrecht der Völker lebhaft im Gange. Die Quelle solcher irredentistischen Bestrebungen und damit der ständigen Beunruhigung seiner neuen wertvollen makedonischen Provinz dürfte der Südslawische Staat am schnellsten und nachdrücklichsten durch Gewährung einer Autonomie zu verstopfen in der Lage sein.

Der Südslawe schlechthin läßt sich in seinem Charakter und seiner Mentalität nicht leicht kennzeichnen. Die einzelnen Volksteile, Serben, Montenegriner, christliche Bosniaken, Kroaten, Slowenen, haben eine kürzere oder längere Entwicklung in verschiedener Umwelt und unter verschiedenen politischen Ereignissen gehabt, so daß jeder eine eigene seelische Prägung und eine eigene geistige Einstellung erfahren mußte.

Der Slowene gilt als fleißig, genügsam, bildungseifrig, biegsam, beinahe verschlagen, der Kroat als tüchtig, tapfer, folgsam, derb bäuerlich. Kroatische Regimenter haben auf den Schlachtfeldern sich stets hervorgetan, Österreich sah in ihnen mit seine besten Soldaten. Wenn gereizt, zeigt der Kroat sich in hohem Grade halsstarrig. Seine seit Mitte des 19. Jahrhunderts aufgewachsene Intelligenz suchte erfolgreich Anschluß an westeuropäische Bildung.

Der Serbe vereint viel gute, aber auch einige weniger gute Eigenschaften in sich. Aufopfernd, namentlich in nationaler Hinsicht, zäh in den bäuerlichen Schichten, emsig, gutmütig, von natürlicher Religiosität, gegen den Fremden höflich und gastfrei, aber oft noch primitiv und rückständig, sind die Serben ein recht sympathisches Volk. Eine reiche Phantasie und Gemütsiefe haben besonders in den Volksliedern Nieder-



schlag gefunden. Für die Innigkeit, geradsinnige Darstellung des Empfindens und orientalische Bildhaftigkeit serbischer Epik und Lyrik hat schon Goethe geschwärmt. Das Bewußtsein des Serben von ihm innewohnender Ritterlichkeit steigert sich leicht zur Selbstüberschätzung, seine Leidenschaftlichkeit kann zu Jähzorn, Brutalität und Terror ausarten. Eine natürliche Klugheit ist den Serben unbedingt zu eigen, die bei den höher Gebildeten auch zu wissenschaftlichen Leistungen führt. Im Jahre 1824 erschien mit einer Vorrede von Jakob Grimm in deutscher Sprache die erste wissenschaftliche serbische Grammatik. In der Verwaltung zeigt sich nicht die stärkste Seite des Serben. Die langjährige türkische Herrschaft hat keine günstigen Einflüsse gehabt. Die Serben der neuen Provinzen fühlen sich in Erziehung, Bildung und Gefühl für moralische Geradheit und Verantwortlichkeit den „alten“ Serben überlegen. Diese oder jene der geschilderten Eigenschaften des Serben zeigen sich bei seinen nächsten Verwandten, wie dem Bosnier und Montenegriner, sozusagen in Reinzucht. Tapferkeit geht beim Montenegriner leicht in Tollkühnheit über, das Selbstgefühl steigert sich zu Prahlerei und Großmannssucht, der Gefühlsreichtum zu elegischen Stimmungen und tränenreicher Gerührtheit.

Die wenig glänzende Lage der bäuerlichen Bevölkerung und die wirtschaftliche wie politische Zurücksetzung der Minoritäten haben zu erheblicher Abwanderung geführt. Besonders die eingeborene deutsche Intelligenz von Slowenien suchte vielfach Zuflucht in Österreich. Die Auswanderung aus Südslawien bezifferte sich 1926 auf 18250, 1928 auf 21 790 Seelen. Als Zielländer treten gegenwärtig die südamerikanischen Staaten (Argentinien, Uruguay, Brasilien) gegen die früher am meisten aufgesuchten Vereinigten Staaten von Amerika in den Vordergrund. Nach Argentinien allein wandten sich 1928: 7865 Staatsangehörige Südslawiens.

Da durch die sogenannte Agrarreform wohl der deutsche Großgrundbesitzer bei der Aufteilung der Großgüter sorgfältig in Mitleidenschaft gezogen wurde, nicht aber bei Zuweisung von Land der deutsche Kleinbauer und die zweiten Söhne in deutschen bäuerlichen Besitzen mittlerer Größe bedacht wurden, so hat sich gerade in den deutschen Gebietsteilen die Auswanderungsneigung verstärkt, vor allem in der Batschka, im Banat und in Syrmien. Für das Jahr 1927 werden 3560 deutsche Auswanderer angegeben, das ist fast ein Sechstel der Gesamtauswanderung, während der Bevölkerungsanteil der Deutschen nach amtlicher Angabe nur ein Vierundzwanzigstel ist. Und zwar richtete sich die deutsche Auswanderung insbesondere nach Nord- und Südamerika (Vereinigte Staaten, Kanada, Brasilien, Argentinien). Die Auswanderung würde noch erheblich stärker gewesen sein, wenn nicht die Vereinigten Staaten seit 1924 nur eine festbeschränkte Zahl von Einwanderern aus jedem europäischen Staat zuließen (für Südslawien jährlich höchstens 5000).

Von den Volksgliedern Südslawiens sind die Slowenen und Montenegriner schon frühzeitig und am stärksten an der Auswanderung beteiligt. Erstere strebten seit 1880 vor allem nach den Vereinigten Staaten, die Montenegriner namentlich nach den Mittelmeerländern (Griechenland, Konstantinopel, Ägypten). Seit 1900 etwa hatte die Auswanderungsneigung auch die Kroaten und Serben ergriffen. Heute will man 8 Mill. Angehörige des Südslawischen Staates im Auslande rechnen, eine Zahl, die wohl zu hoch gegriffen ist.

Die ungleichartige Volkszusammensetzung des Staates der Serben, Kroaten und Slowenen geht auch aus den Verhältniszahlen der Religionsbekenntnisse (Abb. 916) hervor. Die Serben sind fast ausschließlich Orthodoxe, die Slowenen und Kroaten aber Römisch-Katholische. Wenn die amtliche Statistik 5 602 277 Orthodoxe registriert, so zeigt sie mit dieser Ziffer gut neun Zehntel aller Serben auf. Neben 4 735 154 Römisch-Katholischen (dies sind die Slowenen, Kroaten, Dalmatiner, christlichen Bosnier, sowie neun Zehntel der Deutschen der Schwäbischen Türkei, der Batschka



und des Banats, zum Teil auch der bosnischen deutschen Siedlungen), 1 337 687 Mohammedanern, 64 195 Israeliten (zur Mehrzahl in Bosnien), 216 847 Protestanten und 41 597 Griechisch-Katholischen haben die serbischen Orthodoxen also bei 12 Mill. Einw. des Landes noch nicht die Majorität. Der Einfluß byzantinischer Zivilisation wirkt gegenwärtig noch im orthodoxen Glauben der Serben nach. Mit der Wanderungsbewegung der Serben drang er bis über die Donau ins Gebiet der Pannonischen Tiefebene.

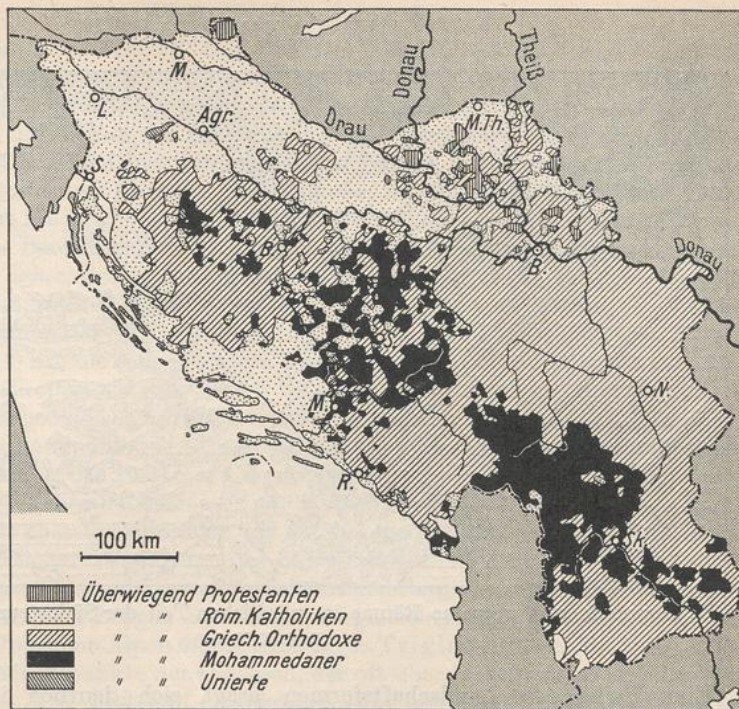

916. Die Gliederung der südslawischen Bevölkerung nach dem Religionsbekenntnis. (Nach B. Ž. Milojević vereinfacht.)

Die Zentren römisch-katholischer Bevölkerung (= 37 v.H.) liegen an der oberen und mittleren Save und Drau wie an der dalmatinischen Küste und auf Dalmatiens umfangreicher Inselnflur. Von letzterer rücken sie in einem sich zuspitzenden Keil nach Bosnien bis zum Quellland des Vrbas und der Bosna vor.

Die Orthodoxen Ostkroatiens sind zu einem Teil Abkömmlinge der Kutzovlachen romanischer Rasse, die von den Türken (aus Makedonien herbeigezogen) im 15. bis 17. Jahrhundert angesiedelt wurden und sich westwärts in den zentraleuropäischen Randgebieten verbreiteten. Zum anderen Teil schlug hierher auch die starke Welle serbischer Flüchtlinge: 1689 wanderten unter Führung des Ipeker Patriarchen 36 000 Familien aus Altserbien über die Donau, die sich in der Hauptsache in Slawonien und in der Batschka wie im Banat niederließen.

Die 10 v.H. Mohammedaner verteilen sich auf Türken, Albaner und unter der türkischen Herrschaft islamisierte Serben. In Bosnien finden sich drei Inseln islamischen Glaubens, eine im Südosten an der oberen Drina und Narenta, eine nördlichere, die sich von Sarajevo an der Bosna bis zur Save ausbreitet, und eine am weitesten gegen Zentraleuropa vorgeschobene Gruppe, die an der mittleren Una liegt. Stellenweise finden wir hier mohammedanische Agglomerationen von 75 v.H. der Gesamtbevölkerung. Noch zahlreichere geschlossene Anhäufungen mohammedanischer Bevölkerungen haben die seit 1912 von der Türkei eroberten Provinzen. Sie sitzen mit einem Prozentsatz von 75 bis 100 v.H. und von 50 bis 75 v.H. in einem Streifen, der sich von einer Linie Bijelopolje–Novipazar nach einer solchen von Tetovo–Kumanovo zieht. Kleinere evangelische Gemeinden treffen wir in der Schwäbischen Türkei, in der Batschka und im Banat bei Magyaren und Deutschen an, desgleichen in den deutschen Kolonien Bosniens.



## II. DIE LANDSCHAFTEN

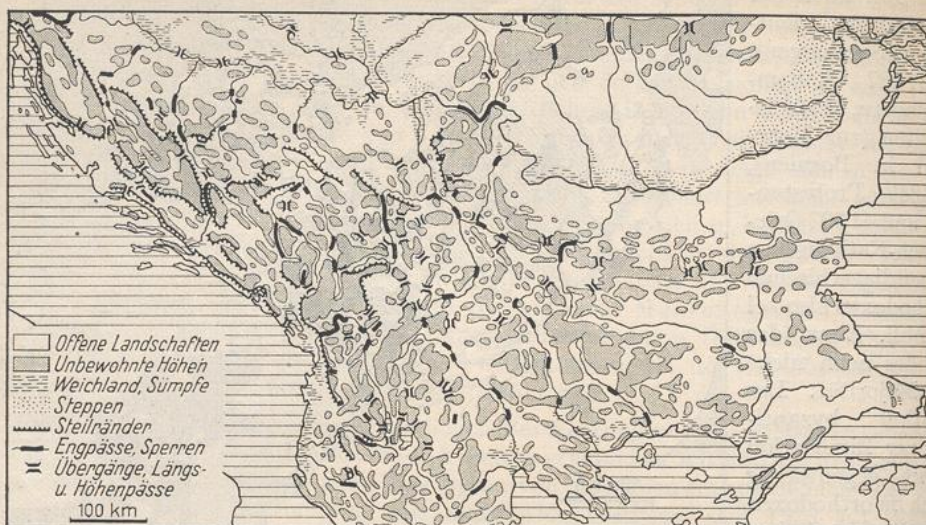

917. Bewohnte und wegsame Räume im nördlichen Teil der Südosteuropäischen Halbinsel.  
(Nach N. Krebs.)

Eine Reihe von Landschaftsformen prägt sich deutlich im Oberflächenbilde Südslawiens aus: Hochgebirge, stark gewellte Hochflächen, Mittelgebirgsstriche, Hügelländer und Tiefebene. Als Landschaftstypus von Eigenart treten die zahlreichen Beckenlandschaften hervor. In den Karstgebieten ist ihre Entstehung geknüpft an die größeren und kleineren Einsturzkessel, die durch atmosphärische Einflüsse erweitert wurden. Eine zweite Gruppe entstand durch tertiäre und quartäre Auffüllungen, vor allem in breit eingeschnittenen Flußtälern. Beide Arten der Beckenlandschaften wurden zu wichtigen Siedlungsräumen (Abb. 917).

Den natürlichen Großlandschaften Südslawiens (Abb. 918) entsprechen nicht selten ausgeprägte Sonderzüge in bezug auf ethnische und politische Entwicklung. Wir entwerfen in kurzen Strichen ein Landschaftsbild Sloweniens, Kroatiens und Slawoniens, der Gebiete der Batschka und des Banat, die als besondere Verwaltungseinheit die Wojwodina bildeten, weiterhin ein solches von Altserbien, Makedonien, Bosnien und schließlich von der Crna gora und von Dalmatien.



918. Landschaftliche Gliederung Südslawiens.



## A. SLOWENIEN (vgl. auch S. 145)

Die Großlandschaft Slowenien liegt an der Völkerstraße nach Südwesten zum Adriabecken. Auch die Natur Krains hat vermittelnden Übergangscharakter. Herbe Kraft nordischer Alpennatur steht neben den Kennzeichen mittelmeerischer Welt mit üppigen Weingärten und den in der Sonne grell leuchtenden kahlen Karstflächen. Aus dem Bereich fruchtbarer Hügel Südsteiermarks gelangen wir, vorbei an dem an römischen Bauresten reichen und durch gotische Giebelhäuser, mittelalterliche Tore und Türme sich deutsch gebenden Marburg (heute Maribor; 31<sup>1</sup>) und an dem breit sich aufreckenden Urgesteinsrücken des Bachergebirges (1548 m), südwestwärts zum sonnigen Hügelland zwischen Drau und Save, dessen Mittelpunkt das Städtchen Cilli (Celje; 8), ebenfalls eine mittelalterliche deutsche Gründung, bildet. Nordwest- und nordwärts geht der Blick zu den hellen Kalkdomen der Steiner oder Sanntaler Alpen und dem mächtigen Kamme der Karawanken (2000 m), die sich aus Kalk, Urgestein, Schiefer und Porphyraufbauen. Die Save aufwärts schreiten wir gen Westen ins Laibacher Becken (Bild 959), dessen Ablagerungen jungen geologischen Alters sind; seine mannigfachen Moorzungen lassen auf das ehemalige Vorhandensein eines breit sich am Südfuße der Karawanken lagernden Sees schließen. An einen der Inselberge des Beckens knüpft sich die Lage der Markt- und Industriestadt Laibach (Ljubljana; 53), einst Hauptstadt Krains, jetzt Sloweniens. Zur Sawequelle ansteigend, stoßen wir auf den Flecken Bischoflack (Škofja Loka), einst der Sitz bischöflicher Verwaltung des bayerischen Bistums Freising. Wir stehen hier wieder vor trotziger Alpengebirgswelt mit mächtigen Bergriesen, tief eingeschnittenen Talwannen und zahlreichen Zeugen ehemaliger Vergletscherung. Es entfalten sich die Kalkpyramiden der Julischen Alpen mit dem massiven Triglav (2864 m, Bild 960), einem der prächtigsten Aussichtspunkte der Ostalpen, der oft über Nebelbänken sich weit dem Krainer Lande zeigt. Tief und still eingegraben ruht hier das Wocheiner Tal mit dem klaren Spiegel seines Sees. Aus dem Laibacher Becken südwärts wandernd, steigen wir zu den kahler werdenden Strichen Unter- und Mittelkrains an. Hochalpine Karstflächen aller Abstufungen mit Grottenbildungen (Adelsberger Grotte) und den typischen Dolinen eröffnen sich. Auch ostwärts nach Innerkrain zieht sich der Karst. Aber hier und da hat in den Talmulden zwischen dichtbewaldeten Bergrücken menschlicher Fleiß kleine Kulturinseln geschaffen. So entstand durch deutsche Zähigkeit die Gottscheer (Kočevje) Landschaft (Bild 961). Die Bewohner sind Abkömmlinge von Siedlern, die von Fürsten und Klöstern im 13. und 14. Jahrhundert aus kärntnerischen, Freisinger, Algäuer und fränkischen Gauen gerufen wurden.

## B. KROATIEN

Südwärts der mannigfach gewundenen, scharf sich einschneidenden Kulpa und des Uskokischen Gebirgsstockes türmen sich in finsternen, südostwärts parallel ziehenden Reihen die kroatischen Nordketten der Dinarischen Alpen auf, die Kapelaberge. Ihre gezackte Westkette, das Velebitgebirge, bricht jäh zur Adria ab (Bild 962). Es ist rauhes, unwirtliches, dünnbewohntes Land, in das aus Bosniens Bergwildnissen oft Bären und Wölfe bis über die Kulpa nach der Landschaft Gottschee wechseln. Wilde Romantik zeigen hier und da grotesk aufgetürmte steile Felsmassen, wie der Klek bei Ogulin, oder tief eingesenkte Becken, wie das der Plitwitzer Seen. Wir sind im ehemaligen „Türkischen“ Kroatien, wo Trümmer von Wachtürmen und Burgen noch von blutigen Kämpfen in türkischer Zeit zeugen. In der Bucht von Fiume ist Kroatien mit Suschak (Sušak; Bild 963) die beste Verbindung mit der Adriawelt gegeben.

Ein Stück charakteristischer Landschaft bilden die schon genannten Plitwitzer Seen und ihre Nachbarschaft. Sechzehn kleine und große Seebecken sind auf Terrainstufen so übereinandergelagert, daß der eine stets in wilden Wasserstürzen über Kalkwände und Blöcke mit üppig wuchernder Vegetation seinen Inhalt in den tiefer gelegenen

<sup>1</sup> Die Zahlen geben abgerundet in Tausenden die Einwohner nach der Zählung von 1921 an.



schüttet. In 506 bis 625 m Höhe über dem Meere entwickeln sich in der Nähe der bosnisch-kroatischen Grenze diese pittoresken Seenbildungen, umschlossen von 500 bis 600 m über die Talsohle aufragenden bewaldeten Bergen. Die bis 40 m tiefen, meist in sattgrüner Malachitfarbe leuchtenden Seen, die bald einfach rinnenförmig sind, bald zu kleinen Fjorden seitwärts sich buchten, haben bis zu 6 km Länge und 3 km Breite. Den letzten und großartigsten Wassersturz in der Reihe der Kaskaden stellt der Plitwitzabach selbst dar, der zwischen jähren nackten Felswänden 75 m hinabstürzt.

Wenden wir uns vom kroatischen Hochland zum mittleren und östlichen Kroatien, so treten die Berglandschaften zurück. Fruchtbare, meist ebene Gefilde dehnen sich zu seiten der grünen Drau und Sawe, die nach starken Regengüssen und der Schneeschmelze weit über ihre noch nicht befestigten Ufer treten und für Tage und Wochen ganze Striche in langgestreckte Seen verwandeln. Südliche Nebenflüsse der Sawe (Kulpa, Vrbas, Bosna) tragen dieser Verkehr zu; Schlepper führen Holz südostwärts und bringen Korn stromaufwärts. Bis 900 und 1000 m ansteigende Bergschwellen tauchen am Horizont auf (Brezowo polje 984 m, Rawna gora 856 m, Papok 853 m), über die dichte Eichenwälder grüne Bänder ziehen. Stolz an einem Hang, mit neuen öffentlichen Bauten, breiten Boulevards und Plätzen wie gefälligen Parkanlagen, baut sich Agram (Zagreb; 1928: 150) auf. An Markttagen das Ziel dichter Scharen von in bunten Trachten erscheinender ländlicher Bevölkerung, hat sich die von wirtschaftlicher Beweglichkeit durchpulste Stadt gut in die Rolle einer kroatischen Hauptstadt gefunden. Einzelne Städte, wie Sissek (Sisak [Siscia]), rufen die Erinnerung an die römische Herrschaft über Pannonien wach. Dasselbe gilt von Resten römischer Straßen, die sich später wieder im Handel der Levante nach Ungarn belebten.

### C. SLAWONIEN UND SYRMEN

Felder und Obstgärten zeigen sich in steigender Fülle im östlich sich weitenden Lande, wenn wir nach Slawonien fortschreiten. Die oft tischgleich in der Sonne sich ausbreitende Ebene des Nordostens, die Herden von Schweinen, die hoch sich reckenden Schwengel der Schöpfbrunnen weisen gegen Essegg (Osijek) und Vukovár hin schon zur ungarischen Pußta.

Im Winkel zwischen Sawe und Donau steigert sich in Syrmien die Üppigkeit prangender Mais-, Weizen- und Rebenfelder. Die weiß getünchten Häuser der in regelmäßigen Linien sich hinziehenden Dörfer (Indija, Ruma, Alt-Pazua) weisen auf die Kolonisationsarbeit deutscher Einwanderer, die aus ihren ersten Sitzen in Südungarn nach dieser fruchtbaren Scholle herüberpilgerten.

Vor uns tritt zwischen Donau und Theiß und jenseits letzterer das Gesicht der Südungarischen Tiefebene, die Wojwodina. Weizen-, Mais- und Rebenkulturen ringsum; hier und dort ein Stück gelber Sandheide oder ein schmales, mit niederen Salzpflanzen bestandenes Sumpfstück. Vibrierende Sonne mit zuzeiten auftauchenden phantastischen Luftspiegelungen brütet in den heißen Monaten über der bei aufsteigendem Wind mit winzigen Lößpartikeln überstaubten Schwarzerde. Trotz der politischen Abgrenzung nach dem ethnographischen Prinzip liegen streckenweise noch serbische, magyarische, rumänische und deutsche Siedlungen (Abb. 919) neben- und durcheinander. Insauberen Kolonistendörfern mit langen geraden Gassen, mit den in die Mitte gesetzten Kirchen, Pfarr- und Schulgebäuden, hausen die „Schwaben“, in Wahrheit

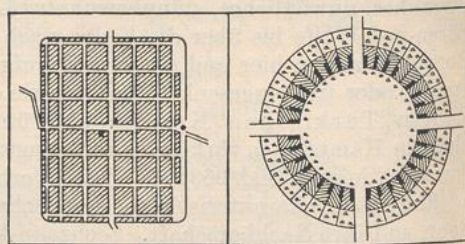

Hatzfeld (Džombolj)

Charlottenburg

919. Typen deutscher Kolonistendörfer im Banat. (Gegründet im 18. Jahrhundert.)



die Nachkömmlinge der durch Maria Theresia und Joseph II. herbeigerufenen Elsässer, Pfälzer, Franken und Schwaben, deren eiserner Fleiß die Sümpfe des 16. Jahrhunderts zum Fruchtgarten umbildete. Weitläufige, eintönig wirkende Städte bauen sich mit Großkikinda (Velika Kikinda; 26), Großbetschkerek (Veliki Beckerek; 28), Zenta (31), Maria Theresiopel (slaw. Subotica, mag. Szabadka; 1928: 104), Sombor (Zombor; 31) inmitten rein ländlicher Umgebung auf. Nur Neusatz (Novi Sad; 39), die Metropole der Batschka, mit dem nordwärts aus der bebuchten „Fruška gora“ vorgeschobenen Festungskegel von Peterwardein (Petrovaradin) im Hintergrunde und einer gewaltigen Donaubrücke an seiner Flanke, hat schon mehr städtisches Gepräge.

D. SERBIEN

An der Stelle der Vereinigung zweier gewaltiger Ströme in beherrschender Lage thront, auf einem schmalen Bergsattel sitzend, mit amphitheatralisch aufgebauten Häuserreihen die „weiße Stadt“ der Serben: „Belgrad“ (Beograd, 1928: 225; Abb. 920). Die im Weltkriege zerstörten Vorstädte wurden neu aufgebaut, der Sauerwerferstadtteil füllt sich wieder mit Warenstapeln, die Geschäftsläden der „Mihailowa ulica“ sind aufs neue mit Käufern und die Promenaden des Kalimegdan mit Müßiggängern bevölkert. Wälder, Obstgärten-, Rebenspalier- und Dörferrichtum (Abb. 921) begrüßen uns im milden Nordserbischen Hügelland. Die Pflaumenbäume häufen sich stellenweise zu Pflaumenwäldern. Unter dichtem Eichengebüsch der sanften Hänge tummeln sich zahlreiche Schweineherden. Im frucht-

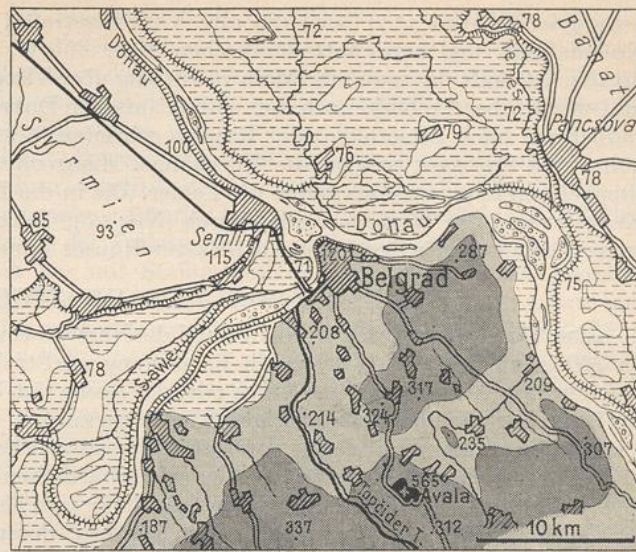

Orientbahn — Straßen — Schutzdämme — Terrassenränder  
 Orte (mit 1000) Aueninseln — Weichland (Überschwemmungsgebiet)  
 Trockenetbene — Hügelland bis 220 m — Bergland bis 370 m  
 ● Isolierter Gipfel  
 920. Die Lage von Belgrad.

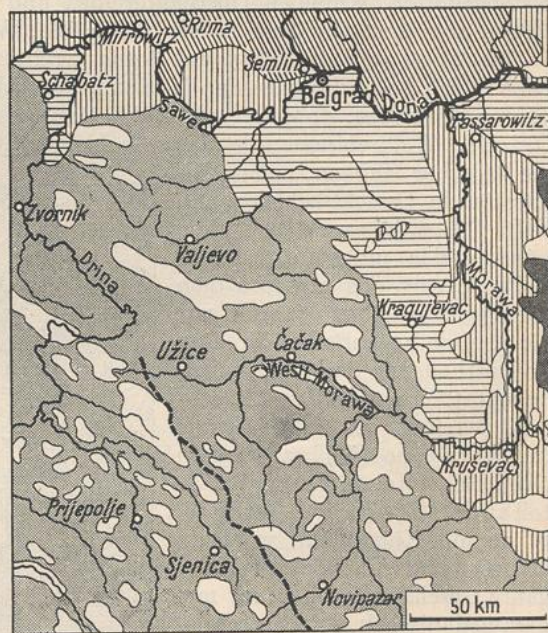

Gebiet der großen Kolonistendörfer Ungarns  
 Gebiet der Straßendörfer — Gebiet der Laufendörfer  
 Gebiet geschlossener Weiler — Gebiet lockerer Weiler und Einzelsiedlungen  
 — Nordostgrenze des bosnischen Hauses  
 Unbesiedelte Gebiete  
 921. Die Siedlungsformen Altserbiens. (Nach N. Krebs.)



gesegneten Morawatal läuft die alte Verkehrsstraße, die südwärts zum serbischen Kolonialland und zum Mittelländischen Meer führt. Ein ehemals viel begangener Straßenast läuft die westliche Morawa entlang über Višegrad (Bild 964) nach Bosnien und weiter über Trebinje nach dem dalmatinischen Dubrovnik (Ragusa; 13). Je weiter südlich wir nach Altserbien oder Raszien schreiten, desto rauher wird die Luft, desto höher und trotziger werden die Berghänge. Lanzenartige Hanfstauden, mannshohe Stengel von üppigem Mais füllen die Felder. Die in die Talsenken eingestreuten Städte, Kragujevac oder Krusevac (16), Nisch (Niš; 25), Leskovac (14) und Vranja, zeigen lange Reihen ebenerdiger oder einstöckiger Häuser ohne besondere Prägung.

### E. BOSNIEN UND HERZEGOWINA

Eine Wanderung durch Bosnien und die Herzegowina hat von Nord nach Süd mehr als 300 km zu überwinden, das ist die Entfernung von Stralsund nach Leipzig. Wenn man von der Save her entlang dem Vrbas oder der Bosna sich bewegt, treten bald die anfangs die Save begleitenden blaudunstigen Hügelzüge zurück, und wir stehen schließlich auf leicht welligem Land mit gering gepflegten Wiesen und Feldern. Aus den Fruchtgefilde Slawoniens kommend, werden wir der wirtschaftlichen Gegensätze beider Provinzen noch schärfer bewußt. Kümmerlich wirken die bosnischen Ortschaften mit regellos sich hinziehenden, meist aus Lehm gebauten Häusern, deren Fenster vielfach zerbrochen, deren Gartenzäune brüchig sind (Bild 965). Noch lastet auf Bosnien die Nachwirkung mittelalterlicher Zustände, die den dörflichen „Kmeten“ zum Arbeitstier der christlichen und mohammedanischen Großgrundbesitzer, der Begs und Agas, machten (Bilder 966 und 967). Hinter Baumgruppen tauchen in der Banjalukagegend an den Uferstreifen von Vrbas und Bosna hier und da deutsche Dörfer mit festgemauerten, ziegelgedeckten Kolonistengehöften, schmalen Obstbaumreihen und sorgsam gehaltenen Äckern auf. Sie tragen gute deutsche Namen, wie Königsfeld, Windthorst, Rudolfstal, Schutzbürg.

Im Mittellauf sind Vrbas und Bosna bereits unruhige und kalte Bergwässer. Ihre Ufer bilden breite Felsmassen, aus deren bröckelndem Gestein Nadelhölzer und Laubbäume aufstreiben. Je weiter wir nach Süden rücken, desto deutlicher offenbart sich der Orient. Weißschimmernde Kuppeln kleiner „türbé's“, der Grabdenkmäler mohammedanischer Heiliger, spitze Minaretts, in Gesichtsschleier und weite Überwürfe gehüllte Frauen künden das mohammedanische Volkselement, das physisch dem gleichen slawischen Stamme wie die römisch-katholischen Kroaten und orthodoxen Serben Bosniens angehört. Morgenland und Abendland treffen am auffälligsten in Sarajevo (66) zusammen (Bild 968). Im europäischen Stadtteil an der Miljačka herrschen breite gerade Kaistraßen, wuchtige Häuser- und Amtskasernen, elegante Geschäftsauslagen, im mohammedanischen Tscharschijaviertel dagegen das Halbdunkel mit Menschen angestopfter Basare, enge winkelige Gassen, erkerverzierte schmale Häuser und lauschig sprudelnde Brunnen.

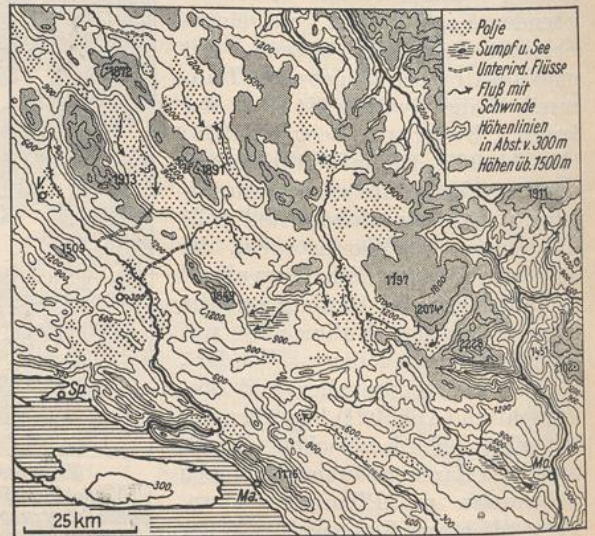

922. Ausschnitt aus dem Karstgebiet der Herzegowina und Bosniens. (Nach J. Cvijic u. a.)



Der Weg nach Süden aus der Ebene von Sarajevo führt in die wilde Romantik des bosnischen Hochlandes. Fernblicke tun sich auf über langgezogene hohe Ketten und üppige Hochwälder. Auf grünen Bergtriften entwickelt sich primitive Viehwirtschaft. Eine Flut von Licht überschüttet das von Geröll übersäte Land. Ziegenherden tummeln sich von Steinblock zu Steinblock.

Mit dicker Staubkruste bedeckte Feigenbüsche sind Vertreter der wenigen Baum- und Buschgestalten im waldarmen Karstgebiet der Herzegowina (Abb. 922), in das wir jetzt eintreten (Bild 969). Nicht mehr grüßt das Dunkelgrün der Wälder und das Plätschern oberirdischer Wasser, statt der Talböschungen erscheinen steilwandige Cañons. Gischtig-hellgrün braust durch das mit Steinmassen gefüllte Flußbett die Narenta. In ihrer tief eingerissenen Schluchtgasse steht das wie eine wilde Steinburg anmutende wirr und eng gebaute Mostar (18) mit seiner wuchtigen alten Römerbrücke. Auf der Fahrt gen Süden fallen uns des öfteren längliche Senken auf, eingepreßt in parallel gerichtete graue Kalkgebirgszüge, die Poljen, deren Boden sich nach den Regenfluten des Frühjahrs durch die Wasser aus tausend Spalten zum rauschenden See verwandelt. Schlürfen die Karstlöcher das segnende Naß wieder ein, so wandelt sich schnell der See zu üppiger grasiger Fläche, und die zurückgebliebenen fetten Schlammassen werden zu einem Netz von Tabak- und Maisfeldern. Das größte solcher temporärer Seebecken, an 40 km lang und 3—5 km breit, ist das von der Trebinjičica in der südlichen Herzegowina durchflossene zwischen Drvsnica und Trebinje. Am Südrande der Herzegowina zeigen die Abdachungen und Talkessel bereits Mittelmeervegetation (Bild 970).

#### F. MAKEDONIEN

Die Seite 791 f. gegebene Charakterisierung der Oberflächengestalt Makedoniens hat schon die Hauptzüge der Landschaft angedeutet. Die heiße Trockenzeit von 3 bis 4 Mo-

naten bietet hier fast überall die gleichen Bilder. Erhitzte Luft glitzert über dem Boden. Vor wolkenlosem Himmel stehen im gleißenden Grau die Massen der Bergreihen. Dicke Staubwolken wirbeln beim geringsten Windzug über die Talebenen und begraben die Felder und Gärten wie unter einem dicken Meltau. Sichtigkeit der Luft herrscht um diese Zeit nur auf den Höhen. Von ihnen aus allein vermag man die Vielgestaltigkeit der Kämme und Gipfel und die



923. Makedonische Siedlungsfelder. (Nach L. Schultze-Jena.)



tiefen Gesteinsrissen zu erkennen. Im Herbst liegen die Berglehnen braun, ja fast schwarz versengt. Spärlich sind die grünlichen Flecken der mageren Pflanzendecken an den Rinnsalen der im Frühjahr in Hochflut dahinjagenden Flüsse. Von den Gebirgen steigen die Wanderhirten, in langzottige Felle gehüllt, mit ihren Schaf- und Ziegenherden zu den wärmer gelegenen Winterweiden herab. Ein Stück Orient tritt uns hier noch unverfälschter als in Bosnien entgegen: wie in den uns begegnenden Menschen, in den Gestalten der Türken und Albaner in ihren Trachten, so auch in den Moscheen, Gebetstürmen (Bild 972) und Grabmälern der Friedhöfe.

Siedlungsöden und Siedlungsfelder (Abb. 923), von der Oberflächengestalt auffallend abhängig, hier durchzogen vom wasserreichen, sich stellenweise in wilden Cañons durch die südmakedonischen Ketten sägenden Wardar (Bild 971) und seinen Nebenadern, wechseln jäh in den Gebirgsländern Makedoniens wie auch in denen Bosniens und Montenegros ab. Insbesondere in Makedonien sind die menschlichen Wohnräume geradezu an die Beckenbildungen gebunden, und zwar an das weite, pelagonische Siedlungsfeld mit Bitolj (Monastir; 28), an das um einen tief eingesenkten See sich gruppierende Dessaretische Becken mit Ochrida (10), an das große „skopische“ Polje mit dem zu neuer Rührigkeit erwachsenen Skoplje (Üsküb, 41; Bild 972), und endlich an das Siedlungsfeld von Kumanovo (13), der Kornkammer Makedoniens.

### G. DALMATINISCHES KÜSTENLAND

Ein Gebiet subtropischer Vegetation tritt uns, wie schon in der südlichen Herzegowina, in Dalmatien entgegen. Vor kahlen grauen Bergwänden und Gehängen und zwischen diese sich hineintastend steht ein üppiges Gartenland. Haine von Feigen, Johannisbrot-, Granat- und Mandelbäumen umgürten Dörfer und Städte. Treppenartig klettern Reben- und Olivengärten zu den Höhen. Weiße flachdachige Steinhäuser italienischer Bauart schimmern aus den Gartenoasen der Küste oder aus dem Macchienbestand von Lorbeer und Erika, Myrte und Wacholder und anderen immergrünen Pflanzen. Strandföhren und Zypressen zeichnen hier und da dunkelgrüne Silhouetten in die Landschaft, deren Wechsel von Landzungen, Meerengen, Buchten, Inselreihen, letztere losgelöste Stücke des Festlandes mit parallel den Küstenbergen streichenden, bis 800 m anwachsenden Höhenzügen, pittoreske Reize bietet. Steigen wir an den Vorstufen des Dinarischen Gebirgswalles im Norden und Nordosten Dalmatiens hinauf, so zeigen sich auch schmale Mais- und Weizenfelder. Je mehr wir ins Innere gelangen, desto trostloser sind die trockenen Hochflächen und Becken, deren tiefste Stellen sich nur im Winter mit Regenwasser füllen. Mächtige Katarakte entfalten beim Abstieg zum Meere die Flüsse Krka und Čekola, deren Wasserkräfte einen hohen wirtschaftlichen Wert für Dalmatien darstellen. Die Häfen dienen mehr dem Küstenverkehr als der Verbindung mit dem weiteren Hinterlande. Eine Ausnahme machen lediglich die am Ende von Bahnlinien gelegenen Hafenerorte, wie Metković an der Mündung der Narenta ([Naretwa], Bahnstrecke Sarajevo–Mostar), Ercegnovi (Castelnuovo), — am Seitenstrang Trebinje — und neuerdings Šibenik (Sebenico; 30) und Split (Spalato; 32). Eine Verbindung von Split in nordöstlicher Richtung nach dem bosnischen Travnik steht in Aussicht.

Eine Landschaftswelt für sich stellen die Dalmatinischen Inseln dar. Bei der erheblichen Zahl der vom Küstensaume sich vorschiebenden Halbinselungen und der scharenweise sich hinziehenden Eilandkörper vermag der Blick oft nicht zu unterscheiden, was Festlandküste, was Inselland ist. Große Inseln, die Dutzende von Quadratkilometern fassen, stehen neben kleinsten, die nur eine Klippenreihe oder einzelne massive Bergklötze bilden. Bewohnte Eilande, die hie und da weiße Häuserstreifen tragen, liegen neben völlig kahlen und unbewohnten, an denen höchstens einmal ein Fischerboot anlegt oder auf denen nur ein Leuchtturm aufragt. Sattfarbig blaut das Meer; gelblich oder fahlgrau mit rostbraunen Tupfen und Linien an den Hängen stehen



die Inselfelsen. Ein Stück Buschwald oder ein paar Kiefern zeichnen dunkelgrüne Flecken, heller getönte Rebengelände ducken sich hinter Mauerzügen vor der Bora (vgl. Bild 973).

Der Aufstieg aus der Bucht von Cattaro (Boka Kotorska, Bocche di Cattaro; Bild 974) auf der vom Meere fast bis zu 1000 m sich emporwindenden, von Österreich 1875 bis 1878 durch mühsame Kunstbauten geschaffenen Hochstraße Kotor (Cattaro)–Cetinje liefert einen überraschenden Aufschluß über die Struktur der größten Buchtbildung an der Ostküste der Adria und der sie umlagernden Bergzüge. Zuerst öffnet sich die Aussicht auf das kleinere Ostbecken, das, einem friedlichen ovalen Gebirgssee gleichend, abgeschlossen vor uns liegt. Dann, wenn die von Ginster- und Granatbüschen umsäumte Straße in Serpentinaen sich höher schraubt, werden die verschiedenen Wasserfelder der Bucht und ihr stark verzweigtes Tal- und Bergsystem deutlich. Immer neue Glieder der Buchtenzungen und der nordwestsüdost gerichteten Bergkämme wie der diese jäh kreuzenden Äste öffnen sich dem Auge in einem überwältigend schönen und scharfen Bilde von großen Linien, kühnem Licht- und Schattenspiel.

Und da wir uns der höchsten Stelle der Straße nähern, wo der Hochgebirgscharakter die letzten Spuren südlicher Zone verdrängt, taucht das offene Meer in seiner weiten Unendlichkeit hervor. Nun haben wir die Bucht von Cattaro nicht mehr nur in Bruchstücken vor uns, sondern erfassen sie in dem vor uns breit aufgetanen Formenbild als mächtigen Wasserarm, mit dem sich die Adria einst in die durch Auffaltungen und Flußerosionen entstandenen Talfurchen des Festlandes hineindrängte.

## H. MONTENEGRO

Schon vor der Paßhöhe stehen wir im Gebiet der Gesteinstrümmerfelder des montenegrinischen Karstes. Das in eine Mulde sich bettende Dorf Njeguš mit seinen grobkantigen, steinfarbenen Häusern paßt sich der wilden Naturszenerie an den Hängen des massig gereckten Lovćen auffallend an. Kurz hinter der höchsten Stelle der Straße wird der Blick nach Osten in die Starrheit und Nacktheit der montenegrinischen „Schwarzen Berge“ frei. Kette reiht sich an Kette, Gipfel schiebt sich an Gipfel. Als weiße Furche erscheint der See von Skutari eingegraben. Vorbei an einzelnen Erdtrichtern, die mit Maisäckern und Gemüsebeeten gefüllt sind, steigen wir in Serpentinaen in das breite Becken von Cetinje (5) hinab, eine junge Gründung, deren großzügig geführte Straßenreihen und luftige Hausbauten einst eine Königsresidenz vortäuschten. Auch das Innere des Landes durchziehen Karstkalkketten, denen ovale Becken, wie das von Nikschitsch (Nikšić), eingesenkt sind (Bild 975).

Der nur 6 m über dem Meeresspiegel gelegene Skutarisee, der Rest eines einstigen Meeresarmes, den die Schwemmstoffe der Bojana von der Adria abschnürten, ist der größte See der Südosteuropäischen Halbinsel (Bild 976). Mit einer Länge von 40 km und einer Breite bis 12 km übertrifft seine Fläche, die mit versumpften Buchten tief in montenegrinisches Land hineintastet, sowohl die des Ochrida- wie die des Prespasees. In der Tiefe (44 m) kommt er diesen Seebecken etwa gleich. Dichte Decken von Seerosen, die nur einer schmalen Fahrinne Raum geben, überziehen gleich bunten Riesenbeeten die Wasseroberfläche der beiden nordwärts eingreifenden Seezipfel, von deren Endpunkten aus sich der Dampferverkehr abspielt. Schilf- und Weidengebüsch umkleidet die Ränder des Sees. Im grünlichen Wasser spiegeln sich die schroffen Felshänge der westlichen Uferberge, vor allem der Tarabosch, um den sich im letzten türkisch-montenegrinischen Kriege von 1912 harte Kämpfe abspielten. Und im Osten erhebt vor unseren Blicken der mächtige Zug der Albanischen Ketten. Still sind die Ufer des Skutarisees, an deren stellenweise flachen Rändern nur selten ein paar Fischerhütten stehen. Verfallene Türkenkastelle und eingestürzte Klostermauern erhöhen den Eindruck der Einsamkeit. Rege nur ist das Leben der Vogelwelt, der Reiher, Pelikane und Kormorane, die hier ziemlich ungestört ihre behaglichen Wohnplätze haben.



Zu Füßen des Rumijagebirges (1593 m), das nach Westen den See von der Adriaküste jäh abschneidet, breitet sich die durch mittelmeerisches Klima gesegnete Küstenzone des ehemaligen Montenegro aus, die ihm 1878 im Frieden von San Stefano zugesprochen wurde. Eine von Virpazar nach Antivari (Bar) laufende Schmalspurbahn (vgl. Bild 976) windet sich im Rumijagebirge über die nördliche Scharte des Sutormanpasses (844 m). In der Tiefe einer sanft sich rundenden, im großen Halbbogen sich öffnenden Bucht liegt ein ärmliches Dörfchen namens Novi-Bar, das vom König Nikita zum Sitz einer kommenden Hafenstadt bestimmt war und für dessen künftige Entwicklung die geographische Lage Günstiges vorauszusagen schien. Denn nur 600 km trennen diese Bucht von Triest und nur 520 km von Fiume, während Bari und Brindisi, die Hafenerorte des gegenüberliegenden italienischen Gestades, nur 210 und 180 km entfernt liegen.

Südlich des das Hafenbecken von Antivari umrahmenden Bergsporns von Volovica sinken die Ausläufer einer Reihe von Gebirgsfalten steil zum Meere ab. Die Gewalt der Brandungswogen hat die weicheren, leicht zerstörbaren Schichten der Sandsteine und Schiefer, die in den Mulden der Faltungen eingebettet sind, stark zernagt, indes die härteren Kalke der Sättel dem Wellenanprall standhielten. So entstand ein Gestade, das bald weit eingreifende Buchten mit windgeschützten warmen Kesseltälern zeigt, die amphitheatralisch zu den Gebirgsrücken aufsteigen, bald steinige spitze Vorgebirgszungen aufweist. Alt-Antivari, von einer trümmerübersäten Festungsschwelle überragt, klettert mit seinen balkongezierten Häusern, die Lorbeer und Efeu umwuchern, zwischen Fruchtgärten eine schmale Talspalte empor. Das albanische Dulcigno (slaw. Uleinj) lagert sich zwischen üppige Gruppen von Maulbeerbäumen. Wein und Feigenbäume nisten in diesen Kesseltälern. Haine von Olivenbäumen tun sich auf, wie sie nicht in Toskana oder Sizilien, nicht in Kleinasien, Syrien oder Nordafrika ihresgleichen finden. Tausend Jahre und mehr haben sicher diese Stämme. Einzelne sind hohl bis zu Manneshöhe und tragen doch breitausladende Astkronen. Wildes Wurzelwerk flicht sich in Schlangenmustern von Baum zu Baum. Ein bis anderthalb Meter dick sind die mächtigsten der Stämme; von zahlreichen runden Astringen ist ihre Rinde durchlöchert, so daß es den Eindruck erweckt, als hätten sich Kugelsalven hier eingebohrt. Erst in der Höhe von drei bis vier Meter sendet der Baum seine üppigsten Äste aus, die sich mit denen seiner Nachbarn verschlingen und so einen geheimnisvollen Dom von blassem Silbergrün ausspannen.

### III. WIRTSCHAFTLICHE UND STAATLICHE VERHÄLTNISSE

#### A. DIE WIRTSCHAFTLICHEN VERHÄLTNISSE

Südslawien stellt ein wenig einheitliches Wirtschaftsgebiet dar. Starke Abweichungen sind durch die Verschiedenheit der Oberflächengestalt wie der Kulturhöhe der Bewohner gegeben. Europäische Zivilisation steht hart neben mittelalterlicher Volkskultur, in der noch breite Schichten leben. In den Nordprovinzen des Tieflandes findet sich hochentwickelte Bodennutzung, vor allem solche des Weizenbaues. Dieser reichen nördlichen Zone legt sich mitteleuropäisch geartete Landwirtschaft im Bereich der Mittelgebirge in einem breiten Streifen vor, der im Osten durch Makedonien südwärts gegen den Wardar vorstößt. Gegen die Adria zu folgt das Wirtschaftsgebiet der bosnischen und montenegrinischen Hochgebirge, in denen primitive Viehzucht die Herrschaft führt, indes am kroatischen und dalmatinischen Küstenland die Mittelmeerkultur einen schmalen Landstreifen erfüllt.

#### 1. DIE LANDWIRTSCHAFT

Das Serbien von 1912 war Agrarland mit ziemlich gleichmäßig verteilter bäuerlicher Bevölkerung. Dichteinseln waren nur da entstanden, wo Boden und Klima dem Ackerbau besonders günstige Bedingungen boten. Auch die 1918 im Norden hinzugewachsenen



Gebiete haben zum größten Teil agrarischen Charakter, vor allem Ostslawonien, Syrmien, die Batschka und das Banat. So stellt heute die bäuerliche Bevölkerung gut 80 v. H. der Gesamtbewohnerschaft des Staates dar.

26 v. H. des Gesamtareals von Südslawien werden durch kulturfähiges, dem Ackerbau dienliches Land eingenommen (von diesen 26 v. H. ist aber ein Viertel noch nicht unter Kultur genommen). Etwa 14 v. H. der Bodenfläche stellen infolge ihrer unwirtlichen Natur Ödland dar. In einzelnen Provinzen ist der Hundertsatz noch bedeutend höher (Nordserbien 49, Südserbien 59,6, Montenegro 72,8 v. H.). Die Vergleiche mit den Nachbarländern (Ungarn 3, Bulgarien 25, Rumänien 17 v. H. Ödland) beweisen, daß Südslawien in der Ausstattung mit nutzbarem Kulturboden ziemlich begünstigt ist. Seinen Anteil in Südosteuropa an der Fläche der einzelnen Landschaften zeigt folgende Übersicht:

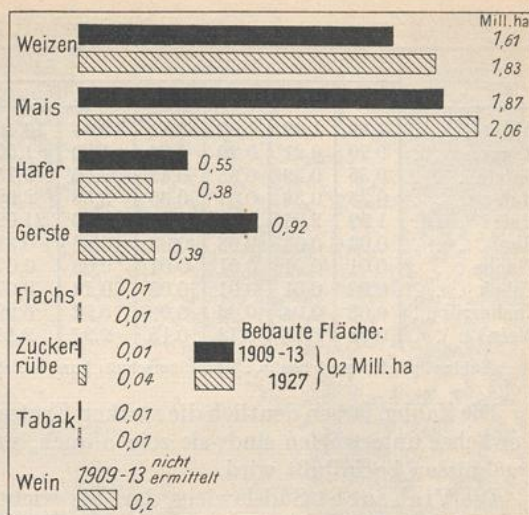

924. Die Getreideanbauflächen Südslawiens im Mittel der Jahre 1909/13 und 1927.

Kulturfähiges Land	Hektar (in 1000)	in Hundertteilen der Bodenfläche des Landesteils	Kulturfähiges Land	Hektar (in 1000)	in Hundertteilen der Bodenfläche des Landesteils
Nordserbien . . . . .	1 782	36	Wojwodina . . . . .	1 680	85
Südserbien . . . . .	770	17	Slowenien . . . . .	824	51
Kroatien . . . . .	2 565	59	Dalmatien . . . . .	715	56
Bosnien und Herzegowina	2 528	49	Montenegro . . . . .	63	6

Die Brotfrüchte spielen in der Ackerwirtschaft des Landes die Hauptrolle (Abb. 924). Mehr als ein Drittel der gesamten Ackerfläche wird mit Mais bebaut, der jedoch stark schwankende Erntemengen liefert. Ihm folgt an Bedeutung der Weizen, dem über ein Viertel der Anbaufläche gehört. Bemerkenswert ist, daß in Südslawien Gebiete mit Überfluß an Brotfrüchten solchen gegenüberstehen, in denen Mangel herrscht, so daß die Überschußflächen mit ihrem Ertrag einspringen müssen. Gebiete, in denen die eigene Produktion zur Ernährung der Bevölkerung nicht ausreicht, sind Slowenien, Westkroatien, Dalmatien, in Südserbien die Landschaften an der mittleren und an der westlichen Morawa. Trotzdem ist der Weizenertrag Südslawiens stark genug, um die Ausfuhr von Weizen zu ermöglichen, der nach der Wertstaffelung der Ausfuhrartikel 1926 sogar an zweiter Stelle stand. Die Maisausfuhr schwankt stärker als die des Weizens. Sie nimmt ihren Weg teils nach den westlichen Nachbarländern (Österreich, Tschechoslowakei, Italien), teils über die Häfen des Schwarzen Meeres nach Westeuropa. Geringere Rollen spielen in Südslawien Roggen, Gerste und Hafer. Was von diesen Brotfrüchten gewonnen wird, deckt gerade den Eigenbedarf des Landes (s. Tab. S. 812).

Beachtenswert sind unter den Nutzpflanzen Tabak, dessen Hauptgebiet Süd-bosnien ist, Flachs (vornehmlich in Kroatien und Slawonien), Hanf (hauptsächlich in der Batschka, aber auch in Slawonien und Kroatien, Mohn (besonders in Bosnien), Zuckerrüben, Kartoffeln. Der Weinbau hat seinen Sitz in allen Tieflandstrichen nördlich der Save und Donau wie im dalmatinischen Küstenland. Die Rebenkultur des Landes läßt demgemäß eine ansehnliche Ausfuhr zu.



## Die Feldwirtschaft Südslawiens

	Fläche in Mill. ha				Ertrag in Mill. dz				Ausfuhrüberschuß in Mill. dz			
	1926	1927	1928	1929	1926	1927	1928	1929	1926	1927	1928	1929
Weizen . . .	1,69	1,83	1,90	2,11	19,44	15,40	28,11	25,85	2,96	0,63	1,55	5,54
Roggen . . .	0,20	0,21	0,20	0,24	1,89	1,50	1,91	2,10	0,11	0,06	0,002	0,02
Gerste . . .	0,35	0,39	0,38	0,43	3,76	3,15	3,94	4,12	0,22	0,16	-0,05	0,03
Hafer . . .	0,35	0,38	0,37	0,39	3,58	2,92	3,66	3,51	—	0,07	0,04	—
Mais . . .	1,99	2,07	2,03	2,32	34,10	21,09	18,19	41,48	8,94	1,91	-0,40	1,48
Hanf . . .	0,03	0,03	0,03	0,03	0,26	0,31	0,18	0,26	0,14	0,17	0,04	0,11
Flachs . . .	0,01	0,01	0,01	0,01	0,08	0,07	0,07	0,09	—	—	—	—
Tabak . . .	0,02	0,01	0,01	0,02	0,14	0,07	9,06	0,14	ohne Angaben			
Zuckerrübe .	0,03	0,04	0,06	0,06	5,92	5,99	9,29	10,98	—	—	—	—
Wein . . .	0,18	0,18	0,18	0,18	2,91	2,85	4,32	2,91	0,02	0,09	0,06	0,06

Zahlen mit Minuszeichen = Einfuhrüberschuß; kursive Zahlen: Angaben in Mill. hl.

Die Zahlen lassen deutlich die starken Ernteschwankungen erkennen, denen einzelne Gewächse unterworfen sind; sie zeigen auch, wie sehr der Außenhandel von den Erntergebnissen beeinflußt wird.

Die Viehzucht Südslawiens darf als wichtige Nährquelle der Bevölkerung gelten. Je nach der Natur der einzelnen Gebiete spielt Rinder-, Schaf- oder Schweinehaltung die Hauptrolle. Den Viehbestand Südslawiens zeigt für 1913, 1925 bzw. 1928 folgende Übersicht (in 1000 Stück):

	1913	1925	1928		1913	1925	1928
Pferde . . . .	1 300	1106,1	1109,2	Schafe . . . .	12 400	7906,8	7722,2
Rinder . . . .	4 850	3768,1	3654,3	Ziegen . . . .	—	1810,7	1750,0
Schweine . . . .	3 870	2802,4	2662,8				

Die Maßnahmen der neuen Agrarreform brachten in der Besitzverteilung des landwirtschaftlich genutzten Bodens mancherlei Umstellungen. Die Verordnung vom 25. Februar 1919 hob allen unfreien Grundbesitz auf (Kmetenbesitz in Bosnien, Kolonialbesitz in Dalmatien) und sprach eine Enteignung alles Grundbesitzes von mehr als 100 Joch bei dem besten, mehr als 500 Joch bei dem geringsten Boden aus. Der durch Enteignung gewonnene Boden sollte jenen Staatsbürgern zugeteilt werden, die „Landwirte sind, aber nicht so viel Grund und Boden zur Verfügung haben, als sie selbst mit ihrer Familie zu bewirtschaften vermögen“. Bei der Zuweisung wird aber einer Reihe von Personen ein Vorzug eingeräumt, nämlich den Kriegsbeschädigten, Kriegerwitwen und -waisen, vor allem aber Soldaten und Freiwilligen, die für die Befreiung und Vereinigung der Serben, Kroaten und Slowenen gekämpft haben. Gut ein Viertel der Flächen der Großgrundbesitzer sind bisher durch die Agrarreform enteignet worden. Diese 530 000 ha fielen an etwa 200 000 Personen, von denen 18 000 Kriegsfreiwillige waren. Diese Bestimmungen wurden als Instrument für nationalpolitische Ziele reichlich benutzt. Die nichtslawischen Staatsbürger, die auf eine Zuteilung nach obigen Grundsätzen Anspruch gehabt hätten, wurden selten berücksichtigt, die nichtslawischen Großgrundbesitzer aber, namentlich in nicht überwiegend slawischen Gemeinden, in besonderem Maße von der Enteignung betroffen. Dadurch, daß die Überweisung vielfach an Nichtlandwirte erfolgte, die ihr Land verpachteten oder unzweckmäßig bebauten, trat zum Nachteil der Wirtschaft des Staates eine Verringerung der landwirtschaftlichen Produktion und eine Entwertung des Grundbesitzes ein. Da der unproduktive, agrarisch aber nutzbare Boden, in Montenegro auf 73, in Südserbien auf 60 und in Nordserbien auf 49 v. H. des anbaufähigen Landes geschätzt, noch recht umfangreich ist (siehe oben), hätte durch Verteilung und Neuerschließung unbestellter Flächen eine weit rentablere Agrarreform erzielt werden können.

Eine noch größere Fläche als das Ackerland bedecken in Südslawien die Wälder (75 860 qkm = 30,5 v. H. des Gesamtareals), deren Nutzung durch geregelte Forstwirtschaft



schaft noch erheblich zu steigern wäre (Abb. 925). Vom Wald und seinen Erzeugnissen leben als Holzfäller, Frachtführer, als Bearbeiter des Holzes durch Holzschnitzerei, als Arbeiter in den Sägewerken Tausende von Menschen in den walddreichen Gebieten, namentlich da, wo sich bereits eine starke Holzindustrie entwickelt hat, so in Slowenien und Westbosnien. Am dichtesten bewaldet sind wohl die nördlichen und zentralen Gebiete Bosniens. Aber auch West- und Ostserbien und die östlichen Striche Kroatiens und Sloweniens sind noch reich an Wald. Über die Bewaldungsflächen der einzelnen Landesteile fehlen genauere Angaben aus neuerer Zeit. Soweit diese über Kroatien und Slowenien vor-



925. Die Waldgebiete Südslawiens.

handen sind, stammen sie aus österreichischer Zeit. Aber auch diese Feststellungen liegen ziemlich weit zurück. Kroatien-Slawonien hatte 1896 Wälder im Ausmaße von 1,5 Mill. ha, Slowenien 1905: 700 000 ha, Bosnien und Herzegowina im gleichen Jahre 2,45 Mill. ha. In der Wojwodina finden sich nur 260 000 ha Wald, Dalmatien hat mit Ausnahme einer Fläche von 50 000 ha nur ertraglosen Buschwald. Nordserbien weist 1 Mill. ha Waldland, Südserbien das gleiche Areal auf. Über Altserbiens und Makedoniens Waldbestände sind noch keine Erhebungen vorhanden.

Der gesamte Waldbesitz verteilt sich auf den Staat, die Gemeinden, die Kirche und Private. In einzelnen Landesteilen überwiegen die Staatswaldungen (z. B. in Bosnien vier Fünftel), in anderen die mittleren und kleinen Besitzer (in Slowenien gehören ihnen mehr als zwei Drittel des Waldlandes). In Kroatien und Slowenien ist der Waldbesitz der Gemeinden und Waldgenossenschaften äußerst ansehnlich.

Stark verbreitet sind die Nadelhölzer, vor allem die Fichte, in West- und Südkroatien, in Bosnien und in dem an Bosnien grenzenden Teil Serbiens. Serbien birgt besonders stattliche Eichenwälder. Man rechnet in den Wäldern Südslawiens 830 000 ha Koniferen, 1 600 000 ha Buchen, 720 000 ha Eichen, 2 600 000 ha gemischt stehende Laubbäume und 1 200 000 ha Wälder, in denen Laub- und Nadelhölzer in bunter Mischung gewachsen sind.

## 2. DIE BODENSCHÄTZE

Südslawien ist unstrittig eines der mit nutzbaren Mineralien am meisten gesegneten Länder Europas (Abb. 926). Aber diese Bodenschätze gewinnen erst mit der Möglichkeit ihrer Ausbeute praktischen Wert. Der Mangel an geeigneten Verkehrswegen, die Abgelegenheit der Fundorte von den Abfuhrwegen, das Fehlen größerer Kapitalien bereiten der Ausnutzung der vorhandenen Reichtümer noch erhebliche Schwierigkeiten. Erst das tatkräftige Eingreifen finanzstarker Großunternehmungen wird eine Hebung der vorhandenen Bodenschätze ermöglichen. Vorher müssen aber genaue bergtechnische Untersuchungen die Menge und Abbaufähigkeit der vorkommenden nutzbaren Mineralien feststellen. Die einschlägigen Literaturangaben machen öfters den Eindruck unkritisch angeführter Tatsachen, so wenn behauptet wird, daß die Chromvorkommnisse Südslawiens „die größten der Welt sind“ u. a. m. (so bei Wendel, „Südslawien“, 1922, S. 32).



Am reichsten an Erzvorkommen ist Serbien. Hier begünstigte die Zusammensetzung der Oberflächengesteine ihr Zutagetreten. Wir finden in Serbien zahlreiche Decken von Eruptivgesteinen (Trachyte, Andesite, Serpentine, Abb. 908), an deren Kontakt mit den Schichten, die sie durchbrachen, sich vielfach die Erze bildeten. Charakteristisch ist ferner, daß am Rande der größeren Bruchlinien Serbiens, die sich vom Kernland aus teils nördlich nach dem

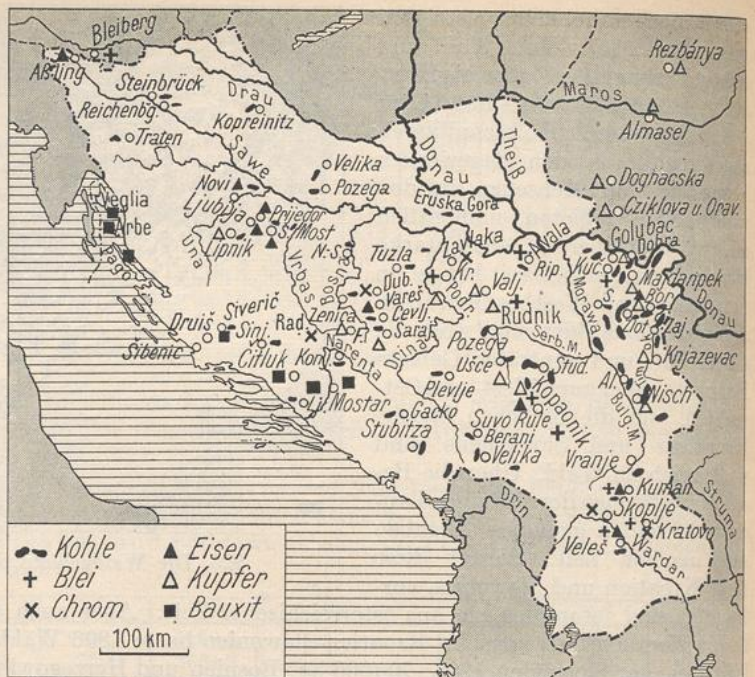

926. Karte der Bodenschätze von Südslawien.

Banat, teils südlich nach Makedonien fortsetzen, die Erzlagerstätten am häufigsten auftreten. Eine solche nordsüdliche Bruchlinie mit Vorkommen wichtiger Mineralien (Eisenerze) geht vom Avala unweit Belgrads nach Rudnik und setzt sich nach Makedonien hinein fort, eine zweite gleicher Richtung mit reichen, im Andesit sitzenden Kupferlagern zieht sich von Rezbánya und Cziklova in Siebenbürgen bzw. im Banat nach Majdanpek, Bor und Zajecar hin. Arm an Mineralien sind die Sedimentärformationen der Herzegowina und des ehemaligen montenegrinischen Gebietes. Nur der in der Terra rossa vorkommende Bauxit gewinnt durch seine Nutzbarkeit an Bedeutung.

Bedeutsam ist ohne Zweifel das Vorkommen von Kohle. Zumeist handelt es sich um Braunkohle und Lignit; seltener ist Steinkohle. Mächtige Braunkohlenflöze finden sich in Bosnien, Serbien, Kroatien, Slowenien. Das Braunkohlenbecken von Tuzla in Bosnien hat z. B. eine Ausdehnung von 66 km Länge bei einer durchschnittlichen Breite von 10 km, seine Flöze sind 20 m mächtig. Ähnliche Ausmessungen haben die Lager von Zenica-Sarajevo. Bei 510 bzw. 770 qkm Fläche schreibt man einem jeden einen Vorrat von je 22 Mill. dz zu. Auch die Eisenerzlagerstätten Südslawiens stellen hohe wirtschaftliche Werte dar. Sie finden sich in Bosnien (Vareš) und Ljubija bei Prijedor und in Serbien (Majdanpek und Rudnik). Dazu kommen Bodenschätze an Kupfer: Bor südwestlich von Negotin ist eines der wichtigsten Kupferbergwerke infolge seiner Vorräte an Erzen hohen Kupfergehaltes, ferner sind erwähnenswert Blei (Nord- und Südostserbien, Mieš [Mezica] in Slowenien), Chrom (Zavlaka in Westserbien, in der Schar planina in Altserbien, in Radusa bei Skoplje, Duboštica bei Vareš in Bosnien), Zink (Zavlaka, Mieš und Cilli in Slowenien), Mangan (Dobra in Serbien an der Donau östlich Pek, Cevljanovići in Bosnien), Quecksilber (Avala) und Antimon (in Westserbien an der Drina bei Zajecar, in Kratovo östlich Skoplje). Aber nicht überall, wo Vorkommen festgestellt sind, findet schon eine Förderung statt. — Ansehnliche Steinsalzlager, die einzigen auf der Südosteuropäischen Halbinsel, finden sich in Tuzla in Bosnien



(„tuz“ türkisch = Salz). Am wenigsten wissen wir sicheren Bescheid über die Mineralvorkommen der nach den Beobachtungen deutscher Forscher im Weltkrieg gut mit Bodenschätzen ausgestatteten Bezirke von Altserbien und Makedonien. Dort sollen verschiedentlich mächtige Lager von Eisenerz, Kupfer, Zink und Blei vorhanden sein.

Ein bedeutsames, bisher noch nicht vollständig erschlossenes, aber vielfach schon in Abbau genommenes Mineral ist der in Linsen oder in nesterartigen Vorkommen sich zeigende Bauxit, das Rohmaterial für die Herstellung des Aluminiums. Ältere und jüngere Bauxite — die ersteren zwischen dem Ende der Kreide und dem Beginn der Tertiärzeit entstanden, die letzteren in der Mitte der älteren Tertiärzeit — wurden festgestellt in einer Menge von annähernd 350 000 t. Im Südosten Europas finden sich größere Bauxitlager außer in Ungarn nur in Südslawien, die reichsten in der Herzegovina um Mostar und um Inmotski. Die älteren Bauxitlager sollen 100 000 t, die jüngeren 250 000 t bergen.

Die Ausbeute der wertvollen Bodenschätze Südslawiens stellt sich (nach dem Statistischen Jahrbuch für das Deutsche Reich) in 1000 t folgendermaßen dar:

	1925	1926	1927	1928	1929
Kohle (Braun- und Steinkohle) . . . . .	4154	4149	4745	5051	5892
Eisenerz . . . . .	139,1	366,6	336,1	439,5	450,8
Roheisengewinnung . . . . .	3	19	23	30	33
Bleierz . . . . .	78,5	79,5	100,5	94,2	20,7
Chromerz . . . . .	12,2	16,0	11,6	16,7	30,5
Kupfererz . . . . .	176,1	220,0	288,9	327,8	356,6
Kupfergewinnung . . . . .	7,3	7,5	12,9	15,1	21,3
Bauxit . . . . .	79,1	131,8	100,3	49,3	93,0
Salz (Siedesalz) . . . . .	48,0	52,0	54,8	52,1	46,1
Gold in kg . . . . .	236	325	386	440	—
Silber in kg . . . . .	812	1400	1672	1900	1866

### 3. DIE INDUSTRIE

Südslawien ist, wie wir sahen, Agrarstaat. Aber für die Entwicklung industrieller Betätigung sind unstrittig gute Bedingungen gegeben. Das Land besitzt einen beachtenswerten Reichtum an Naturschätzen und hat keine ungünstige Verkehrslage. Freilich fehlt es noch an geeigneten Verkehrswegen und an geschultem Personal zum Aufbau von Industriezweigen. Und was weiter dem Lande mangelt, das ist die Haupttriebfeder und Tragkraft für eine Industrieentwicklung, das nötige Kapital. Festzustellen sind zahlreiche hoffnungsvolle Ansätze zu industrieller Betätigung. Die jetzige übertriebene nationalistische Wirtschaftspolitik, die sich in verschiedenen Formen gegen den Zufluß fremder Arbeitskräfte und fremden Kapitals wendet, wird allerdings nicht befähigt sein, die gewünschten raschen Fortschritte zu ermöglichen.

Eine beachtenswerte Entfaltung hat entsprechend dem starken Vorkommen von Mineralien die Hüttenindustrie genommen. Es entstanden Hüttenwerke zur Erzeugung von Eisen und Stahl mit Hochofen in Bosnien (in Vareš, Petrova Gora, Abling (Jesenice), Štore, Ravne, Zenica). Auf dieser Produktion bauen sich die entstandenen Gießereien, Maschinenfabriken, Hammerwerke, Emaillegeschirrfabriken auf. Ein großes Kupferwerk (Erzeugung 12 000 t, wovon elf Zwölftel ins Ausland gehen) steht in Bor, eine staatliche Zinkhütte in Cilli (Slowenien), Bleihütten liegen in Mieš und Litija (Slowenien).

Auf die vorhandenen landwirtschaftlichen Erzeugnisse vermochten sich verschiedentlich einsetzende Verarbeitungsindustrien zu stützen, so Fabriken für Teigwaren



(60 Anlagen), Obst- und Gemüsekonserven (84), Stärke (7), Schaumwein (5). Wir begegnen in Südslawien auch einer wachsenden Zahl von Zuckerfabriken zur Verwertung der Zuckerrübenenernten, so daß infolge der staatlichen Förderung dieses Industriezweiges (Produktion 1920/21: 20 200, 1924/25: 123 000, 1925/26: 57 000, 1927/28: 85 000 t) die Einfuhr von Rohzucker sich auf absteigender Linie bewegt. Die Mühlenindustrie ist im Neuland nördlich der Save lebhaft entwickelt. Einige Spiritusbrennereien befinden sich im Banat und in der Batschka. Sonst sind nur kleine landwirtschaftliche Brennereien vorhanden, die als Rohmaterial Mais, Zuckerrüben und Kartoffeln verwenden.

In Entfaltung begriffen ist ferner die Woll- und Baumwollindustrie. Die Zahl der Baumwollspindeln und Webstühle ist schon ziemlich ansehnlich. Die noch geringe Baumwollproduktion Südserbiens vermag freilich nur den kleinsten Teil des Rohmaterials zu liefern, so daß sich Südslawien selbst bei erheblichen Anstrengungen in seinem Bezug vom Auslande nicht unabhängig zu machen vermag.

Die Wollproduktion betrug im Durchschnitt der Jahre 1909/13: 16 100 t, 1924 bis 26 nur je 13 000 t, 1927 jedoch 17 000 t. Damit kam Südslawien der Erzeugung des Deutschen Reiches recht nahe, da dieses 1927: 17 700 t Wolle erzeugte. Die Gewinnung von Seidenkokons hebt sich von Jahr zu Jahr. Sie stieg von 378 000 kg (1909/13) auf 1 145 000 kg (1928) und gab Anlaß zur Entstehung einer eignen Seidenindustrie.

Die einheimischen Erträge von Hanf und Flachs (S. 812) finden gleichfalls im Lande industrielle Verwertung. Der in Slowenien und der Wojwodina gebaute Hopfen kommt in einer Reihe von Bierbrauereien zur Verwertung. Ein Gleiches gilt für den Gewinn von Rindhäuten aus der Viehzucht, die in Leder- und Schuhfabriken Verwendung finden (1925: 30 600 t Leder und 3 Mill. Paar Schuhe). Erwähnung verdienen noch die Holzindustrie und die chemische Industrie. Der Holzreichtum hat größere Unternehmungen zur Ausbeutung der Wälder schon vor Jahrzehnten, vor allem in Bosnien (S. 813), entstehen lassen. Die Anlagen der Münchner Firma Steinbeiß, die in Südwestbosnien ein Netz von Förderbahnen besaß, sind 1919 in staatliche Verwaltung übergegangen. An Sägemühlen sind bereits über 3 000 in Betrieb. Schnelle Entwicklung fand die Bauholz- und Möbelindustrie. Ihre Halbfabrikate spielen in der Ausfuhr Südslawiens eine beachtenswerte Rolle. Die Produktionsmengen schwankten von 1923 bis 1925 zwischen 1,3 und 1,65 Mill. t, ihre Werte zwischen 1 500 und 2 000 Mill. Dinar. Zellulose- und Papierfabriken sind trotz des Vorhandenseins der nötigen Rohmaterialien (große Fichtenbestände) noch selten. Es bestehen solche nur in Drvar in Westbosnien und in Agram. Eine geregelte Forstwirtschaft hat sich noch nicht durchsetzen können.

Die reichlich vorhandenen Wasserkräfte der Gebirgsländer gaben Veranlassung zur Entstehung elektrochemischer Werke. Die Wasser der Piva in Jajce, die der Cetina bei Dugi-Rat, die der Krka in Sibenik werden zur Erzeugung von Kalziumkarbid und anderer chemisch wertvoller Produkte ausgenutzt. Sodawerke stehen in Lucavac in Bosnien.

#### 4. DER HANDEL

Den Handel Südslawiens zwischen 1922 und 1929 läßt dem Werte nach die folgende Tabelle in Millionen RM. erkennen:

Bis 1925 stieg, wie die Zahlen zeigen, der Handel Südslawiens rasch an; seit 1926 hielt er sich auf ungefähr gleicher Höhe. Das Verhältnis von Aus- und Ein-

Jahr	Einfuhr	Ausfuhr	Jahr	Einfuhr	Ausfuhr
1922	367	210	1926	565	580
1923	374	362	1927	539	474
1924	444	515	1928	577	475
1925	627	638	1929	560	586

fuhr dem Werte nach gestaltete sich für den südslawischen Staat im allgemeinen recht günstig, war doch für die Jahre 1924 bis 1926 und für 1929 die Handelsbilanz eine aktive.



Die Haupt-handelswaren der Ein- und Ausfuhr für 1928 gibt die Abb. 927 wieder. Deutlich erkennt man, wie in der Ausfuhr die landwirtschaftlichen Erzeugnisse vorherrschen; auf Lebensmittel und Tiere entfällt ungefähr die Hälfte der gesamten Ausfuhr (Abb. 929). In der Einfuhr hingegen sind es die Fertigwaren, die mit drei Vierteln des Wertes an der Spitze stehen. So wird auch von den Ziffern des Außenhandels der Agrarcharakter des Staates zum Ausdruck gebracht.

Den Anteil der für die Ein- und Ausfuhr Südslawiens am meisten in Betracht kommenden Länder veranschaulicht das beigefügte Diagramm (Abb. 928). Baumwollstoffe senden Österreich, die Tschechoslowakei, Ungarn, Italien und England, Wollstoffe Österreich, die Tschechoslowakei und das Deutsche Reich. Von Frankreich, dem Deutschen Reiche, der Tschechoslowakei, Österreich und Ungarn werden Maschinen und Apparate eingeführt, dazu Eisenwaren. Schafwolle liefern Frankreich und Brasilien, Baumwolle die Vereinigten Staaten, Reis importiert Italien, Kochsalz und Petroleum Rumänien.

Als wichtige deutsche Artikel treten in der Einfuhr auf: Metalle und Metallwaren, Maschinen und Maschinenteile, Wolle und Wollwaren, Baumwollwaren, anorganische und organische Chemikalien, elektrische Maschinen, Leder und Lederartikel, Lehrmittel und Instrumente, Farben, Papier und Papiererzeugnisse, Glas und Glaswaren, Kohle und Koks, Spielwaren. Für die nachstehend verzeichneten Ausfuhrartikel Südslawiens ist das Deutsche Reich Bezieher: Eier, Forsterzeugnisse, Rohkupfer, Industriepflanzen, Obst, Felle. Das Deutsche Reich steht bereits an dritter Stelle im Außenhandel Südslawiens und wird bei planmäßigem Ausbau der angebahnten wirtschaftlichen Beziehungen

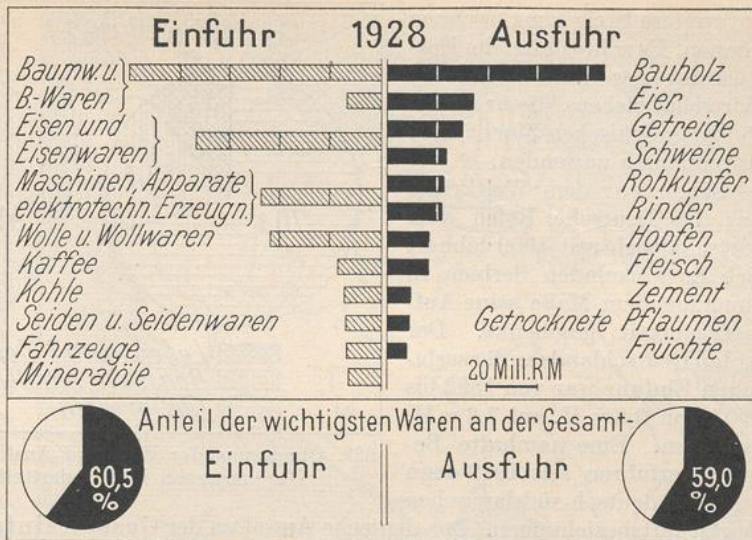

927. Die wichtigsten Waren der Ein- und Ausfuhr Südslawiens 1928. Wert der Einfuhr 0,6, der Ausfuhr 0,5 Milliarden RM.

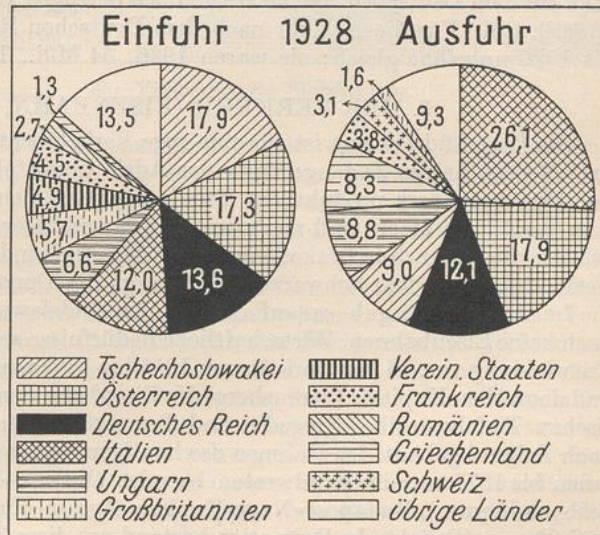

928. Anteil fremder Staaten an der Ein- und Ausfuhr Südslawiens 1928.



auf weitere Steigerung rechnen können. Es sollte daher der Entwicklung des Staates und des Wirtschaftslebens dieser neuen südosteuropäischen Macht rege Anteilnahme zuwenden.

Schon vor dem Weltkriege hat das Deutsche Reich dem wirtschaftlich seit 1900 lebhaft sich entwickelnden Serbien in zunehmendem Maße seine Aufmerksamkeit geschenkt. Der Anteil Deutschlands an der serbischen Einfuhr war von 1892 bis 1907 von 3,8 v. H. auf 7,2 v. H. gestiegen. Eine namhafte Belebung erfuhren seit 1919 denn auch die deutsch-südslawischen Wirtschaftsbeziehungen. Der deutsche Anteil an der Gesamteinfuhr wuchs von 1924 bis 1928 von 8,3 auf 13,6 v. H., 1929 sogar auf 15,6 v. H., derjenige an der Gesamtausfuhr von 4,1 auf 12,1 v. H., fiel jedoch 1929 auf 8,5 v. H. Auch die absoluten Werte der Einfuhr aus dem Deutschen Reiche stiegen; sie betragen 1926: 68 Mill., 1928: 79 Mill., 1929: 88 Mill. RM. Für die Ausfuhr nach dem Deutschen Reiche blieben die Werte für 1926 bis 1929 ungefähr gleich; sie waren 1926: 54 Mill., 1928: 58 Mill., 1929: 50 Mill. RM.

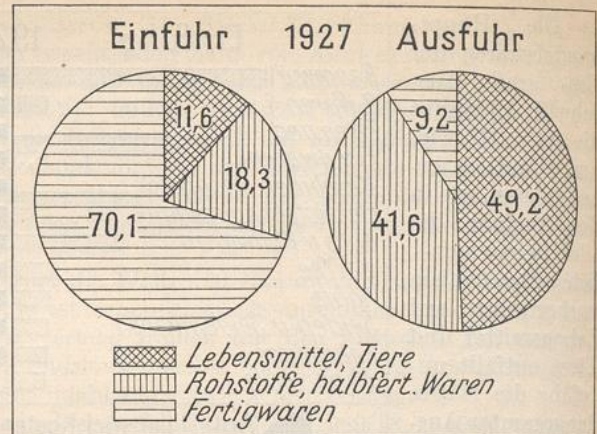

929. Gliederung der Ein- und Ausfuhr Südslawiens nach Warengruppen in Hundertteilen des Wertes

##### 5. DER VERKEHR (EISENBAHN, SCHIFFFAHRT)

Die Lage Südslawiens ist für eine rege Verkehrsentwicklung nicht ungünstig. Nach drei Meeren hat es Zugang; nach der Adria unmittelbar, wenn auch die Entfernung von den besonders produktiven Provinzen nach den Adriahäfen erheblich ist, nach dem Ägäischen Meere und nach dem Schwarzen Meer mittelbar. Von der südslawisch-griechischen Grenze in Makedonien nach Saloniki sind es nur 70 km Luftlinie. Für die Verbindung mit dem Schwarzen Meer sorgt die Donaustraße.

Im Jahre 1855 gab es auf dem Boden Südslawiens, Rumäniens und Bulgariens noch keine Eisenbahnen. Wirtschaftliche Bedürfnisse zeichneten die nunmehr einsetzende Entwicklung vor. In der Periode von 1855 bis 1867 wurde mit Hilfe deutscher Initiative und deutschen Kapitals (Strousberg) die Eisenbahn von Budapest in Erfassung der Ungarischen Tiefebene über Szegedin und Temeschburg (rum. Timișoara, mag. Temesvár) nach Belgrad gebaut. Im Rahmen des heutigen Südslawenstaates wurden weitere Bahnlinien bis 1877 nur im Nordwesten beendet (Villach-Laibach-Triest, Laibach-Fiume, Laibach-Agram), Budapest-Nagy-Kanisza-Agram-Fiume mit südöstlicher Abzweigung nach Essegg (Osijek). In Dalmatien bestand um diese Zeit nur die Kleinstrecke Sibenik-Split (Sebenico-Spalato). Die bedeutsame Balkantransversallinie südöstlicher Richtung von Belgrad über Sofia nach Konstantinopel, deren Durchführung später Baron Hirsch übernahm, war um diese Zeit noch nicht fertiggestellt.

Insgesamt betrug 1929 die Gesamtlänge des südslawischen Bahnnetzes 10 104,4 km (das sind 4,1 auf 100 qkm und 8,4 km auf je 10 000 Einw.). Davon hatten 6802,1 km Normalspur, 3302,3 km Schmalspur. Die Länge der Staatsbahnen betrug 8954,8 km, sie entfällt zu neun Zehntel auf die nach dem Weltkriege Südslawien zugewiesenen, in der österreichisch-ungarischen Monarchie ehemals bestehenden Eisenbahnlinien (Abb. 930). Das Serbien von 1913 verfügte lediglich über 1024 km Eisenbahnen. Die dem Südslawenstaate im Nordwesten und Norden angegliederten Gebiete waren mit Ungarn durch 16, mit dem damaligen Serbenstaate aber nur durch 5 Eisenbahnlinien verbunden. Diese Tatsache



läßt die durch wirtschaftliche Notwendigkeiten des ehemaligen österreichisch-ungarischen Staatsverbandes diktierten Verbindungstendenzen erkennen. Sie zeigt aber auch, wie infolge der Nachkriegsgrenzziehungen die wirtschaftlichen Neuentfaltungen andere Wege gehen müssen und dem Nachfolgestaate für die vom österreichisch-ungarischen Zollgebiet abgetrennten Länder recht schwierige Aufgaben auferlegen.

Gewiß hat sich Südslawien bemüht, einzelne wichtige Verkehrslinien neu aufzubauen, so die Linie

Ogulin-Knin-Split (Spalato; 1925 als sogenannte Likabahn eröffnet), die Dalmatiens Häfen Split und Šibenik (Sebenico) mit Mitteleuropa verbindet (Schnellzüge mit durchgehenden Wagen Berlin-Split in 36 Stunden). Auch ist Sarajevo durch Anschluß an die von Österreich gebaute Bosnische Ostbahn ostwärts mit Serbien über Višegrad und Čačak verknüpft und so an die alte serbische Nordsüdlinie Belgrad-Nisch wie an die neuere mittelserbische, längs der Kolubara laufende Linie Obrenovac-Čačak angeschlossen. Aber namentlich in den 1919 erworbenen Südgebieten harren noch zahlreiche Verkehrsaufgaben ihrer Erfüllung. Noch ist Split nicht mit Westbosnien in Verbindung gebracht, da die geplante Überquerung der Dinarischen Kette nach Bugojno noch fehlt; noch blieb das größte Stück des ehemaligen türkischen Sandschak ohne Eisenbahnverknüpfung nach Nordwesten, da von Mitrovica die Bahnspur nordwestwärts nach Novipazar und an den Drina bei Višegrad nicht weitergeführt wurde. Vor allem aber fehlt, wenn man das Eisenbahnnetz Südslawiens als Ganzes betrachtet, eine einheitliche Gestaltung. Es gibt hauptsächlich nur Einzelgruppen von Eisenbahnstrecken, die untereinander der rechten Fühlung entbehren. Es ermangeln große Transversallinien von Westen nach Osten und im Mittelstück des Landblockes von Norden nach Süden. Daher kann nur ein großzügiger und sorgfältig erwogener Ausbauplan des Eisenbahnnetzes Wandel schaffen.

Ein erheblicher Teil des österreichisch-ungarischen Eisenbahnbetriebsmaterials an Lokomotiven und Wagen mußte an Südslawien ausgeliefert werden. Es dauerte einige Zeit, bis der Südslawische Staat seiner Verkehrspflichten Herr werden konnte. Noch 1926 konnte man in der Nähe der größeren Eisenbahnstationen in Kroatien und in der Wojwodina zu Haufen verrostete Lokomotiven und Waggons auf Nebengleisen zusammengeschoben sehen. Die auf Reparationslasten vom Deutschen Reich gelieferten neuen Lokomotiven, deren Güte im Lande durchaus Anerkennung fand und die Meinung von den Leistungen der deutschen Industrie erfreulicherweise steigerte,



930. Verkehrskarte Südslawiens.



brachten dem südslawischen Eisenbahndienst die Möglichkeit größerer Verlässlichkeit und Schnelligkeit. Eine Anzahl wichtiger internationaler Züge durchqueren heute Südslawien. So der Orient-Expreszug Budapest–Belgrad–Konstantinopel, der in Berlin, Ostende, Paris und Prag seine Ausgangspunkte hat, ferner der Simplon-Orient-Expres Paris–Genf–Mailand–Triest–Agram–Belgrad–Bukarest und Konstantinopel, dazu die Linien Berlin–Athen und Paris–Athen.

Der Automobilverkehr weist in Südslawien bemerkenswerte Fortschritte auf. Er dient stellenweise als Ersatz von Bahnlinien in Bosnien (Banjaluka–Jajce), Herzegowina und Montenegro. Das Luftfahrwesen beginnt sich einzubürgern. Luftlinien bestehen von Belgrad nach Budapest, Wien, Sofia, Konstantinopel, München, Paris. Mit lokalem Ausbau des Netzes ist die CIDNA (Compagnie Internationale de Navigation Aérienne) betraut.

Der Südslawische Staat hat durch die Friedensdiktate eine langgestreckte Küste erhalten. Sie mißt von Suschak (Sušak) in Kroatien bis zur Bojanamündung an der südslawisch-albanischen Grenze in der Luftlinie nicht weniger als 550 km. Mit den nach dem Weltkriege zugeteilten Küstenlandschaften sollte der Weg zum Meere, den das ehemalige Serbien so heiß ersehnte und dem kurz vor Beginn des Weltkrieges Österreich-Ungarn durch besondere Bahnbauten zu willfahren bereit war, dem neuen Staate freigegeben werden.

Einen Begriff von der außerordentlich starken natürlichen Gliederung der Adriaküste liefert die Tatsache, daß 360 Hafen- und Landungsplätze amtlich geführt werden, von denen aber nur 58 einen wirklichen Verkehr für Fern- und Küstenschiffahrt bisher aufweisen. Vorgelagerte lange Inselgirlanden geben den meisten dieser Hafeneinschnitte Schutz gegen Wind und Meereswogen. Einzelne, wie Kotor (Cattaro), liegen gut geschützt in tief eingeschnittenen Buchten oder hinter Felsvorsprüngen, wie dies bei Split der Fall ist. Oder die Häfen erstrecken sich ein Stück in die Mündungsöffnungen der Flüsse (Sibenik) hinein. Durch Eisenbahnen mit dem Hinterland verbunden sind lediglich Suschak, Split, Sibenik, Gruž (Gravosa) und Ercegnovi (Castellnuovo). Nennenswert sind außerdem Senj (Zengg), Omiš (Almissa), Dubrovnik und der Kriegshafen Kotor (Cattaro).

Die nördlichste Hafenstadt Südslawiens am Adriatischen Meere, klein, aber günstig gelegen, ist Suschak (Sušak; Abb. 931). Sie ist als Vorstadt Fiumes entstanden und durch slawische Zuwanderung gewachsen. Heute setzen hier die Bestrebungen des neuen Staates ein, sich einen achtenswerten Platz in der adriatischen Schifffahrt zu schaffen. Denn es fiel ihm nach langen Bemühungen das zu ungarischer Zeit gebaute schmale östliche Hafenbecken Fiumes, der sogenannte Baroshafen zu, der zum „König-Alexander-Hafen“ umgetauft wurde (Bild 963). Durch den Grenzfluß Eneo (Riječina, Reka) und einen Kanal, die Fiumara, hat Südslawien von Suschak her zu diesem Hafen Zugang (vgl. Abb. 931). Suschak stellt Zubringer und Empfänger für das Kulpa- und Sawebecken, also für die Landschaft Kroatien, und durch die Macht verkehrsgeographischer Tatsachen auch für Ungarn dar. Die Bahnlinie Suschak–Ogulin–Karlstadt (Karlovac)–Agram (Zagreb)–Kaposvár bildet den für diese Landstriche und Länder in Betracht kommenden Verkehrsstrang. Die neue südslawische Herrschaft aber macht sich rüstig an die Arbeit, das Einflußfeld ihres neuen Adriahafens zu erweitern. Nachdem die bisher kürzeste, natürliche Verbindungslinie Triest–Laibach mit dem Anfall Istriens an Italien durch eine Grenzbarriere gestört ist, gehen die Südslawen daran, durch Innerkrain das östliche Mitteleuropa für ihre überseeische Wirtschaft auf neuem Wege an die Adria anzuschließen. Ein Ausbau der schon bestehenden Route Laibach–Gottschee (Kočevje) nach Süden zu und damit Anknüpfung an den erwähnten Strang Suschak–Ogulin kann dieses Ziel in die Tat umsetzen. Südwärts ist die Erweiterung der Handelszone Suschaks nach Norddalmatien hin, durch die oben genannte Eisenbahn Ogulin–Knin–Split und Knin–Sibenik bereits geglückt; die Linie war wohl von Österreich schon lange geplant, hat aber jetzt erst ihre Verwirklichung gefunden.



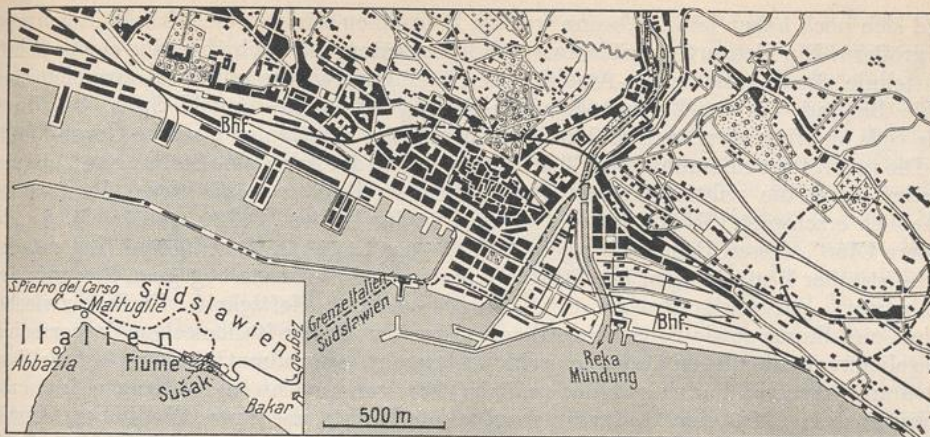

931. Suschak (Sušak) und Fiume.

— Eisenbahn. - - - - Tunnel.

Wie auf den Landwegen von Triest her, ist Südslawien in der nördlichen Adria — in schwierigem Wettbewerb mit der italienischen Schifffahrt („Triester Lloyd“, „Costiera“ und zahlreiche von Venedig und Triest auslaufende Küstenlinien) — auch zur See bemüht, seinem neuen Hafen Suschak Nahrung zuzuführen. Dies geschieht durch Einbeziehung von zahlreichen kleineren dalmatinischen Häfen in seine Schifffahrt, die früher, da vom Österreichischen Lloyd niemals bedient, nur im Wege eines schwerfälligen Küstenseglerverkehrs ihre wirtschaftliche Verknüpfung mit den größeren Seestädten der Adria gewinnen konnten. Es werden heute durch neu eingerichtete, von Suschak ihren Ausgang nehmende südslawische Dampferlinien die kleineren Hafenecken des nördlichen Morlokkaner Kanals, Crikvenica und Senj angelaufen, ebenso die Plätze der bisher wenig beachteten, südlich von Split gelegenen Inseln Brač (Brazza), Hvar (Lesina) und Korčula (Curzola), weiterhin auch die kleineren dalmatinischen Küstensiedlungen zwischen Sibenik und Dubrovnik, Trogir, Omiš, Makarska u. a. Das italienische Zara bleibt anscheinend planmäßig von den erwähnten südslawischen Küstenlinien unbedient. Suschaks Verkehrsziele gehen aber noch über die langgestreckte neue Westküste Südslawiens hinaus. Eine eigene Linie nimmt über Split ihren Weg nach albanischen Häfen (Medua, Durazzo, Valona) und endet auf griechischem Boden in Patras. Schrittweise geht also für das Hinterland und die dalmatinische Küste die Ausschaltung des italienisch gewordenen Fiume vor sich, und in einigen Jahrzehnten dürfte der Seehandel von Suschak den Schwesterhafen an Bedeutung erreichen, ja eines Tages überflügeln. Wer heute diese Orte besucht, sieht den alten Baroshafen, der Südslawien zufiel, voll von Schiffen, Fiumes schöne Hafenanlagen aber leerer denn früher.

Der bedeutendste Hafen ist gegenwärtig Split (Spalato). Von den 14 Mill. Doppeltzentnern des Gesamtwarenverkehrs der 5 südslawischen Haupthäfen fielen 1925 allein 55 v. H. auf das Hafengebiet von Split und Sibenik. Der ständig steigende Schiffsverkehr hatte im gleichen Jahre schon die Zahl von 15000 Schiffen mit 4 Mill. Registertonnen erreicht. Die Stadt selbst soll von 1920 bis 1930 um 14000 Seelen zugenommen haben. Nicht nur die neue Verknüpfung mit dem näheren und weiteren Hinterland — es sind bereits Warentransporte Prag-Split und Budapest-Split keine Seltenheit — haben diesen unbestreitbaren Aufschwung gezeitigt, sondern auch die in der unmittelbaren Umgebung erwachsene Industrie (Zement, Karbid, Kunstdünger) und die wichtige Ausfuhr von Mineralien (Bauxit) und landwirtschaftlichen Erzeugnissen wie die des aus dalmatinischen Weichseln bereiteten Maraschino. Die erstgenannten industriellen Erzeugnisse gehen bereits nach Nord- und Südamerika, Indien und Japan. Die Bedeutung Splits



wird sich noch heben können, wenn weitere Bahnlinien seine wirtschaftliche Reichweite vergrößern. Ein Konsortium südslawischer Emigranten, das auch über eine eigene Schifffahrtslinie, die Jugoslavenska-Amerikanska, verfügt, ersuchte um die Konzession einer Linie Belgrad-Valjevo-Zvornik-Kladanj-Sarajevo-Konjica-Imotski-Split, die durch eine teils an Mineralien, teils an landwirtschaftlichen Erzeugnissen reiche Gegend läuft.

Die tatkräftigen Bemühungen Südslawiens, sich in der Adria eine Stellung aufzubauen, werden durch die politischen und wirtschaftlichen Expansionsabsichten der Italiener erheblich erschwert. Die Ostküste der Adria ist für Italien „l'altra sponda“, d. i. „das andere Ufer“, dessen Beherrschung es als Erbe der Republik Venedig zum Leitsatz imperialistischer Bestrebungen macht. Die Kroaten und Slowenen begegnen ihm mit dem Schlagwort „jadranska straža“, d. i. „Adriawacht“, in Heftigkeit. Freilich zwischen Triest und Fiume sowie Saseno in Albanien, das bereits der italienischen Vorherrschaft ausgeliefert wurde, liegen als italienische Stützpunkte am dalmatinischen Gestade Zara, Lissa und Lagosta. Zudem gab das endlich (1928) von Südslawien ratifizierte Nettunoer Abkommen von 1925 den Italienern ausgedehnte Rechte, die ihrer „friedlichen“ Durchdringung Dalmatiens, vor allem von Zara her, bedeutsamen Vorschub leisten. So ist ihnen ausdrücklich der Erwerb von Land zu Siedlungszwecken und zur Ausübung verschiedener Berufe in Handel und Industrie erlaubt, italienische Banken vermögen Hypothekarrechte und somit auch Liegenschaften an sich zu bringen. Die Fischereikonvention von Brioni gibt den Italienern des Königreiches das Recht des Fischfangs in den dalmatinischen Gewässern. Zudem hat sich italienisches Kapital in zunehmendem Maße in den Industrien Dalmatiens festgesetzt, so in den Werken zur elektrischen Ausnutzung der Wasserkräfte von Krka und Cetina und in der Zementindustrie. Kennzeichnend für die wirtschaftliche Durchdringung Dalmatiens durch Italien ist, daß der italienische Anteil an Südslawiens Gesamtwarenverkehr zur See bereits ungefähr zwei Drittel beträgt.

Im Jahre 1925 umfaßte die gesamte Seeschifffahrt Südslawiens 61482 eingehende Schiffe mit einem Reg.-Tonnengehalt von  $9\frac{1}{2}$  Mill., und 62461 ausgehende Fahrzeuge mit fast gleichem Tonnengehalt. 1926 war der Eingang von 69810 Schiffen mit 10222821 Reg.-T. und der Ausgang von 69772 Schiffen mit 10219727 Reg.-T. zu verzeichnen. Der Grundstock der Handelsflotte waren die Dampfer, die Österreich-Ungarn im Verfolg der Friedensdikate dem neuen Staate auszuliefern hatte. Nach südslawischen Angaben wies die Handelsflotte Ende 1924: 600 größere Segelschiffe mit 15000 t Raumgehalt und 160 Dampfer mit 50000 t auf, von denen etwa 50 für Mittelmeer- und Ozeanfahrten geeignet waren; 1926 zählte die Handelsflotte 885 Schiffe mit 94512 Reg.-T.; davon fielen auf Dampfer 138 mit 85413 Reg.-T. Eine Anzahl größere Schifffahrtsgesellschaften entstand, so die Jadranska Plovidba, aus der ehemaligen Dalmacija und Ungarokroata gebildet, die Dubrovačka Plovidba, die Jugoslavenska-Amerikanska (s. oben) und andere. Zwei Drittel des Frachtraumes besitzt jetzt der durch Zusammenschluß zweier dieser Gesellschaften entstandene Jugoslawische Lloyd.

Der Binnenverkehr zu Wasser (Abb. 932) ist für die westlichen und mittleren Teile des Landes ein reger Förderer wirtschaftlichen Austausches. Schiffbare Ströme

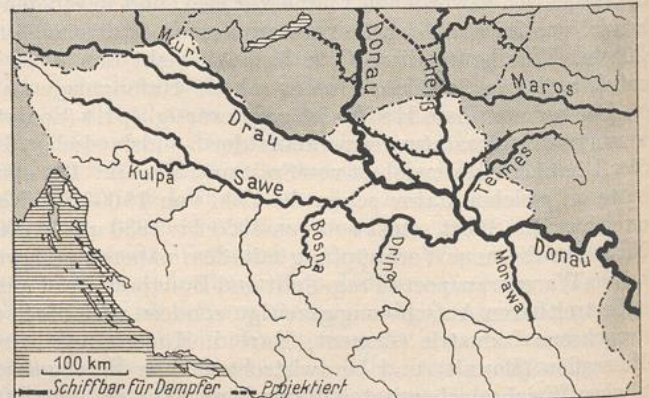

932. Das Wasserverkehrsnetz Südslawiens.



sind in erster Linie die Donau (schiffbar in Südslawien 522 km) und die Sawa (von Sissek bis zur Mündung 600 km); dann die Drau (160 km), die Theiß (vom Eintritt in südslawisches Gebiet bis zur Einmündung in die Donau 153 km), die Kulpa (ab Karlstadt [Karlovac] 75 km) und der Bosutfluß (40 km). Die südlichen Nebenflüsse der Sawa, wie Vrbas, Bosna, Drina, tragen nur kleinere Barken und Flöße. Was die in die Adria mündenden Flüsse betrifft, so können Seedampfer geringeren Tiefganges ein Stück in den Unterlauf eindringen, die Bojana kann sogar bis zum Skutarisee befahren werden. Eine Anzahl von Kanälen begünstigt im Tiefland den Verkehr zwischen Donau, Theiß und Temes (König-Peter-Kanal, 123 km Länge, König-Alexander-Kanal, 70 km, Bega-kanal, 88 km). Die Länge der schiffbaren Wasserstrecken erreicht im ganzen heute nahezu 2000 km. Donau und Sawa haben an dieser zu je einem Drittel Anteil.

Eine Hebung des Binnenwasserverkehrs hat in den letzten Jahren stattgefunden. Er belief sich im Binnenhandel 1926 auf 1234630 t, 1925 auf nur 1023860 t. Die Zahlen für Ein- und Ausfuhr im Außenverkehr waren 1925 folgende: Einfuhr 347586 t, Ausfuhr 855200 t, 1926: 401012 t und 854503 t. Der Schiffspark für die Binnenwasserstraßen weist eine Gesamttonnage von 460000 t auf. Erwähnenswert ist auch die Schifffahrt auf den größeren Seen, über die Südslawien verfügt; so auf dem Skutarisee (356 qkm), Ochridasee (271 qkm) und Prespasee (288 qkm).

## B. DIE STAATLICHEN VERHÄLTNISSE

### NAME, ENTSTEHUNG, UMFANG, GRENZEN, VERWALTUNGSEINTEILUNG

Die stärksten politischen und wirtschaftlichen Umwälzungen führten die Kriege 1912 bis 1913 und 1914 bis 1918 auf dem Boden Südost- und Osteuropas herbei. Jeder der sieben durch den Versailler Vertrag neu entstandenen Staaten hat infolge einer Grenzziehung, für die in erster Linie politische Gründe der Siegermächte maßgebend waren, und infolge der vielfach damit zusammenhängenden Uneinheitlichkeit der Bevölkerung gefährliche Angriffsflächen von seiten benachbarter Staaten. Die Mehrzahl dieser neuen Staaten ist mit den jetzt bestehenden Verhältnissen unzufrieden und hofft auf eine Änderung der Grenzen und auf eine neue Verteilung der Nationalitäten nach dem Selbstbestimmungsrecht der Völker.

Die zahlreichsten politischen Reibungsflächen weist der Südslawische Staat auf (Abb. 933). Gegen Slowenien und Dalmatien bewegen sich die Bestrebungen Italiens, gegen Südserbien die albanischen, auf der Linie Vodena-Bitolj (Monastir) die griechischen. Nach Makedonien richten sich von Osten her auch Bulgariens Bestrebungen. Im Norden steht an den Grenzen des ihm entrissenen Banats und der Batschka Ungarn, und an den Grenzsäumen nach Österreich fühlt sich der Südslawe durch die „großdeutsche“ Gefahr bedroht, der er das Wegziel nach Krain und Fiume nachsagt. Nur die kurze Grenzstrecke gegen Rumänien ist wirklich gesicherter Natur.

Als Namen für das 1919 entstandene Reich hat sich Jugosla-



933. Geopolitische Karte des Südslawischen Staates.



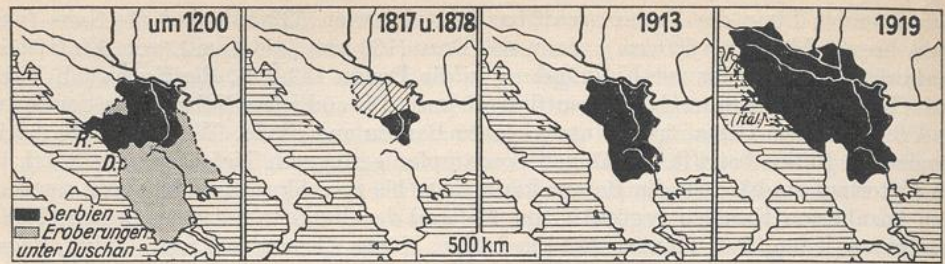

934. Die Entwicklung des Südslawischen Staates.

1817 und 1878: Fürstentum um die untere Morawa (1817): schraffiert; Gebietszuwachs 1878 (um Nisch) schwarz.

wien (Jugo serbisch = Süden) eingebürgert und seit dem 3. Oktober 1929 amtliche Geltung erhalten. Die deutsche Benennung „Südslawien“ liegt uns ohne Zweifel näher. In Gebrauch stand bis vor kurzem die Bezeichnung „SHS-Staat“. Sie leitete sich von der Zusammensetzung der drei den neuen Staat bildenden slawischen Südvölker her („Kraljevina Srba, Hrvata i Slovenaca“). Der Südslawische Staat kann mit seinem Flächeninhalt von 248990 qkm als ansehnlicher Mittelstaat gelten. Er hat heute im Größenrang den zwölften Platz unter den europäischen Staaten und steht im Gebietsumfang den Staaten Italien (310 140 qkm) und Großrumänien (294 970 qkm) nicht allzufern nach. Mit einer Bevölkerung von rund 12 Mill. Seelen rückt er, was die Bewohnerzahl betrifft, sogar an die zehnte Stelle der Staaten Europas.

Das Kernland ist Serbien, ursprünglich ein schmaler Landstreifen an der unteren Donau und Morawa. Der Staat (Abb. 934) entstand am 6. November 1817 als Fürstentum unter türkischer Souveränität und erlangte am 1. August 1878 mit Zuwachs der Gebiete von Nisch, Pirot und Kovac die Unabhängigkeit (Areal: 48 302,6 qkm, Bevölkerung laut Zählung vom 31. Dezember 1895: 2 315 000 Einw.). Der Balkankrieg brachte den Serben die Wiege des Serbentums mit dem historisch bekannten Amsfeld, das sogenannte Altserbien, in das an Stelle der infolge türkischen Druckes abgewanderten Serben die Albaner zahlreich eingedrungen waren, weiter den türkischen Sandschak Novipazar, desgleichen Makedonien, im ganzen einen Gebietszuwachs auf das Doppelte. Die serbischen Behauptungen, daß Makedoniens Bevölkerung teils serbischer Abstammung, teils serbiert sei und daher zu Serbien strebe, fanden schon 1913 Anerkennung. Der Weltkrieg brachte dem Staate der Serben mit den ihm benachbarten Gebieten der Kroaten und Slowenen eine neue gewaltige Vergrößerung. Ihm wurden nicht nur im Süden mit Bosnien, für dessen Erwerb schon Georg Karageorgewitsch ein Jahrhundert früher die Fahne des Aufstandes entfaltet hatte, weitere Flächen zugeteilt, sondern es wuchsen auch von Mitteleuropa her Krain, ein Südstück Steiermarks, Kroatien, Slawonien und ein großer Teil Südungarns dem Südslawenstaate zu; gleichzeitig fiel ihm Montenegro anheim, dessen Selbständigkeit nach Absetzung der dort regierenden heimischen Dynastie aufhörte.

Der Zusammenschluß der einzelnen Teile des Südslawenreiches spielte sich folgendermaßen ab. Die beim Zerfall der Österreichisch-ungarischen Monarchie selbständig gewordenen Gebiete Slowenien, Kroatien und Slawonien, Bosnien und Herzegowina sowie serbisch durchsetzte Provinzen Ungarns traten im November 1918 in Agram zu einem vorläufigen Bundesstaat zusammen, dem als oberste Leitung ein Nationalrat vorstehen sollte. Der Anschluß Montenegros an Serbien wurde in Podgoritza von der Großen Nationalversammlung am 13. November 1918 verkündet. Die Siegermächte aber gaben den geschickt propagierten Wünschen des Zusammenschlusses des obengenannten Bundesstaates mit Serbien zu einem Südslawenstaat in den Friedensdiktaten von Versailles, St. Germain, Petit-Trianon und Neuilly ihre Weihe. Eine Monarchie, die im Hause der Karageorgewitsch erblich ist, wurde errichtet. Am 16. August 1921 bestieg Peter I. den Thron. Die Verfassung wurde am 28. Juni 1921 verkündet. Eine Nationalversammlung



(Narodna Skupschtina) vertritt mit 315 auf 4 Jahre in allgemeiner, gleicher, unmittelbarer und geheimer Verhältniswahl gewählten Mitgliedern (ein Abgeordneter auf je 40 000 Einwohner) das Volk. Sie übt die Gesetzgebung aus und vermag durch Stimmenmehrheit ihr nicht genehme Verordnungen des Königs oder der Regierung außer Kraft zu setzen.

Die heute geltenden Grenzen sind erst nach langen, zum Teil blutigen Kämpfen in der Nachkriegszeit zustande gekommen<sup>1</sup>. Mit Italien herrschte durch Jahre Uneinigkeit über die Zugehörigkeit von Fiume. Mit der einheimischen Bevölkerung Steiermarks und Kärntens war über die Zuteilung der Südstriche dieser Landschaften bittere Fehde, die erst mit der Kärntner Abstimmung (Abb. 173) zur Ruhe kam. Ungarn leistete gegen die volle Preisgabe des Drau-Donau-Landdreieckes (Schwäbische Türkei) mit Fünfkirchen so lange hartnäckigen Widerstand, bis die Mächte der großen Entente ihren Spruch zugunsten Ungarns revidierten.

An wenigen Stellen haben die Grenzen Südslawiens den Vorzug, „natürliche“ zu sein. Mit Ausnahme des Fiumegebietes sind im Westen die Grenzen von Istrien und Görz aus der österreichischen Zeit auch jetzt verblieben. Sie laufen erst über Höhengwellen des Istrischen Karstes, dann quer über die Julischen Alpen und führen ins Quellgebiet der Sawe, dieses im Bogen umziehend. Im Norden bildet gegen Kärnten der Kamm der Karawanken die Grenze, sie überschreitet aber die Ausläufer der Karawanken und die Drau unterhalb Drauburgs, damit das untersteierische Bachergebirge und das Hügel-land der Windischen Bühel zu Südslawien schlagend. Ja, sie überschreitet unterhalb von Radkersburg ein Stück sogar die Mur. Zwischen Ungarn und Südslawien ist dann die Drau mit ihrem rechten Ufer auf eine längere Strecke eine einigermaßen natürliche Scheide, bis wieder eine künstliche Linie von letzterem Flusse unter Einbeziehung des Südzipfels der Schwäbischen Türkei zur Donau führt und in östlicher Richtung quer durch das ehemalige Südungarn in den Winkel zwischen Theiß und Maros läuft. In einer bald vorspringenden, bald einbiegenden, der ethnographischen Grenze zwischen Rumänien und Serbien folgenden Linie wird die Landschaft des Banats von Nord nach Süd politisch zerschnitten. Die Donau bildet nur auf der Strecke von Bazias im südlichen Banat bis zum Einfluß des Timok die Grenzscheide gegenüber Rumänien. Gegen Bulgarien wurden 1919 an einigen Stellen die alten, meist über hohe Bergkämme sich ziehenden Grenzen nach Osten verschoben, so über den unteren Timok hinaus; auch an der Strumnitza wurde eine schmale, vormals Bulgarien gehörige Beckenlandschaft Südslawien eingegliedert. Die Grenzen gegen Griechenland und Albanien blieben bis auf unbedeutende Änderungen die gleichen wie vor dem Weltkriege. Nach Makedonien zu hält sich die Gebietsscheide auf den Kämmen der am weitesten südwärts in die makedonische Ebene vorspringenden Bergzüge, und nach Albanien zu lehnt sie sich meist an steil sich aufbauende Bergwalle an. Von der Mündung der Bojana bis nach Suschak säumt die Adria Südslawiens Südwestflanke. Die Inseln im Quarnerogolf sind zwischen Italien und Südslawien aufgeteilt. Wie Stachel im Fleisch sitzen das als italienische Enklave aufgerichtete Zara an der dalmatinischen Küste und die zum italienischen Flottenstützpunkt ausersiehene kleine Inselgruppe von Lagosta südwestlich der Narentabucht.

Die Gestalt des nach dem Weltkriege entstandenen Südslawischen Staates zeigt ein plumpes stumpfwinkliges Dreieck, dessen längste Seite die Adria darstellt, indes der Scheitelpunkt zwischen Donau und Theiß liegt. Von Suschak bis zur Bojanamündung sind es 560 km Luftlinie, von der Dreieckspitze nahe der Einmündung der Maros in die Theiß bis zu der die dalmatinische Narentabucht umrahmenden kleinen Halbinsel 425 km. Messen wir die Entfernung von den Sawequellen südlich Villach bis zum Punkt des Ausflusses des Wardarflusses aus südslawischem Gebiet nach Makedonien, so erhalten

<sup>1</sup> Die vertragliche Regelung der Grenzen geschah: mit Italien am 12. 10. 1920 zu Rapallo und am 27. 1. 1924 zu Rom (Erwerb des Baroshafens von Fiume), mit Albanien im Februar 1923, mit Rumänien am 24. 10. 1923. Ende 1925 wurde die Grenzstadt Hatzfeld (Abb. 919) im Banat von Rumänien an Südslawien abgetreten.



wir die ansehnliche Entfernung von 880 km. Das ist eine Luftliniendistanz von der Nordspitze Rügens bis zum oberen Drautal bei Lienz in Kärnten. Von politisch-geographischen Gesichtspunkten aus ist eine Landzusammenschweißung, wie sie mit Errichtung des Südslawischen Staates geschah, gewiß nicht ohne Bedenken. Die Einverleibung einer durch langjährige österreichische Zivilisationsarbeit auf mitteleuropäische Bildungshöhe gebrachten Bevölkerung in ein Gebiet weniger hohen kulturellen Zustandes bedeutet bei den scharfen Zentralisierungsbestrebungen der Serben nicht zu unterschätzende innerpolitische Gefahren. Die Kroaten haben mehrfach serbische Bedrückungen mit der Forderung nach Autonomie beantwortet, so 1928. Die Ermordung zweier kroatischer Führer in der Skupstina brachte schwere innere Erschütterungen, die zur Diktatur und Aufhebung der Verfassung im Januar 1929 führten.

Es muß sich noch zeigen, ob der neue Staat seine alten Gebiete im Niveau heben oder ob die neuerworbenen auf das niedrigere der östlichen Teile herabgleiten werden. Eine Zuweisung der von Österreich-Ungarn abgetrennten Teile nach der Rassenzugehörigkeit der Bevölkerung an die Nachbarstaaten ist wohl durchgeführt, obwohl erhebliche Minderheiten eingeschlossen sind. Mit dieser Grenzziehung nach den Gesichtspunkten der Rassenverteilung sind freilich seit Jahrzehnten mühsam aufgebaute wirtschaftliche Verbindungen nicht zum Vorteil der Bewohner der betroffenen Landstriche gelöst. Es wird auch in Südslawien noch bedeutende Organisationsarbeit und produktives Schaffen von seiten der Staatsnation dazu gehören, um eine den neuen Bedürfnissen Genüge tuende Umbildung erfolgreich durchzuführen.

Artikel 93 der Verfassung des neuen Königreiches sah die Bildung von Verwaltungsgebieten aus der Gesamtländermasse vor, die gemäß der gesetzlichen Bestimmungen nach „natürlichen, sozialen und wirtschaftlichen Bedingungen“ in bestimmte kleine Verwaltungsbezirke („oblasti“) gegliedert werden sollte. Da die für solche administrative Gliederung vorgesehene Zeit von der Nationalversammlung nicht eingehalten wurde, dekretierte die Regierung selbst eine Neueinteilung am 28. April 1928 (Abb. 935). Dalmatien wurde in zwei Bezirke (Split und Dubrovnik) geteilt, Kroatien, Slawonien und Syrmien in vier Bezirke (Küstengebiet, Agram [Zagreb], Essegg [Osijek] und Syrmien [Srjem]),

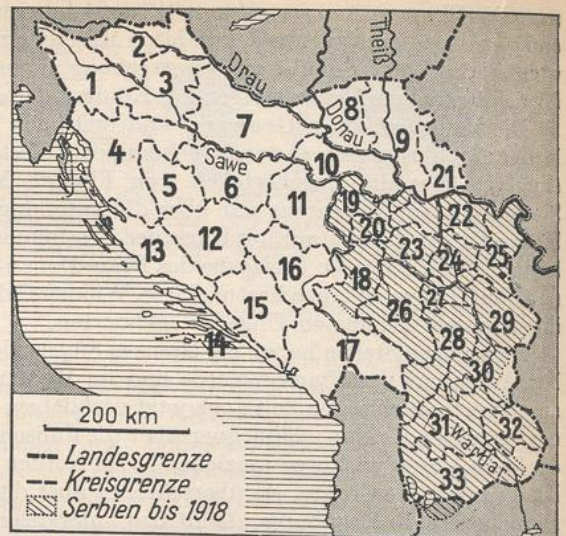

935. Verwaltungsgliederung Südslawiens vom Jahre 1928. Die Ziffern (1—33) entsprechen den S. 827 namentlich angeführten Verwaltungseinheiten.



936. Die Neugliederung Südslawiens 1929. Vgl. S. 828.



Krain und Südsteiermark in die Bezirke Laibach (Ljubljana) und Marburg (Maribor). Aus der Baranja und dem größeren Teile der Batschka bildete man ein Verwaltungsgebiet mit Neusatz (Novi Sad) als Zentrum, indessen die östliche Batschka und ein Weststreifen des Banats zum Verwaltungsbezirk Belgrad, die Osthälfte des Banats aber zur serbischen Verwaltungsregion von Semendria (Smederevo) geschlagen wurden. Weniger also „natürliche, soziale und wirtschaftliche“ Gesichtspunkte waren maßgebend als innerpolitische. Namentlich die neuerworbenen Gebiete mit Minoritätenbevölkerung wurden möglichst an rein serbische angeschweißt. Für Bosnien blieb in der Hauptsache die Einteilung der österreichischen Zeit bestehen. An das Verwaltungsgebiet Crna gliederte man Kotor und Umgebung an, trennte jedoch im montenegrinischen Hinterland die Bezirke von Plevlje und Bijelo Polje ab, die an das südserbische Territorium von Užice angeschlossen wurden. Die Einteilung des ehemaligen serbischen Gebietes blieb erhalten. Raszien, das Gebiet des früheren türkischen Sandschak, vereinte man mit Südserbien (Verwaltungszentrum Čačak), der größere Teil des früheren türkischen Wilajets Kossovo bildet heute den Bezirk Priština. Makedonien erscheint mit den drei Verwaltungsbezirken Skoplje, Štip und Bitolj. Am wenigsten wurden wirtschaftliche Gesichtspunkte im Pannonischen Tiefland und am Küstenland der Adria beachtet. Den Bezirken von Split und Dubrovnik hätten die südlichen, durch bestehende Verkehrsstraßen angeschlossenen Gebiete Bosniens (Livno) und der Herzegowina (Ljubinja und Trebinje) nicht unschwer angegliedert werden können.

Eine der wichtigsten Schöpfungen der Anfang 1929 aufgerichteten Diktatur war die völlige Neugestaltung der Verwaltung des Königreichs (Abb. 936). Aus den 33 alten „Oblasti“ mit den an ihrer Spitze stehenden Großzupanen wurden neun Banowine (Bantümer), denen „Bane“ als Repräsentanten der Königlichen Regierung mit erweiterter

## Übersicht nach der Verwaltungsgliederung von 1928:

	qkm	Bevölke- rung	auf den qkm		qkm	Bevölke- rung	auf den qkm
<b>I. Slowenien:</b>				Užice (18) . . . . .	7 556	214 271	28
Laibach (Ljubljana; 1) . . .	9 488	537 079	57	Valjevo (20) . . . . .	2 458	133 984	54
Marburg (Maribor; 2) . . .	7 569	624 121	82	Vranja (30) . . . . .	5 870	249 321	42
<b>II. Kroatien und Slawonien:</b>				<b>V. Altserbien:</b>			
Agram (Zagreb; 3) . . . . .	8 162	809 482	99	Kossovo (Priština; 28) . . .	8 472	351 990	42
Karlstadt (Primorska Kra- jina; 4) . . . . .	14 122	621 708	44	<b>VI. Makedonien:</b>			
Essegg (Osijek; 7) . . . . .	13 384	775 723	58	Bregalnica (Štip; 32) . . .	4 956	104 460	21
Syrmien (Srjem; 10) . . . . .	6 866	407 025	59	Bitolj (Monastir; 33) . . .	11 969	341 095	27
<b>III. Wojwodina:</b>				Skoplje (Üsküb; 31) . . . . .	8 849	336 423	38
Batschka (8) . . . . .	7 266	590 500	81	<b>VII. Bosnien:</b>			
<b>IV. Kernland Serbien:</b>				Bihac (5) . . . . .	5 603	217 023	39
Belgrad (Beograd; 19) . . .	9 537	754 680	79	Mostar (15) . . . . .	9 139	265 330	29
Podunavlje (21) . . . . .	3 551	182 358	67	Sarajevo (16) . . . . .	8 405	287 214	34
Kruševac (27) . . . . .	2 710	152 976	56	Travnik (12) . . . . .	10 116	280 709	28
Schumadija (23) . . . . .	3 864	241 862	63	Tuzla (11) . . . . .	8 916	416 413	47
Morawa (24) . . . . .	2 899	183 959	64	Vrbas-Banjaluka (6) . . .	9 018	423 240	47
Nisch (29) . . . . .	7 269	422 273	58	<b>VIII Dalmatien:</b>			
Passarowitz (Požarevac; 22)	4 231	219 103	51	Dubrovnik (Ragusa; 14) . .	2 236	109 648	49
Podrinje (9) . . . . .	3 551	182 358	51	Split (Spalato; 13) . . . .	10 250	496 161	48
Ras (26) . . . . .	8 436	264 803	31	<b>IX. Montenegro:</b>			
Timok (25) . . . . .	6 353	240 506	38	Zeta (17) . . . . .	13 326	348 957	26



Zuständigkeit (Kontrolle der Selbstverwaltungsorgane, Aufsicht über Landwirtschaft, Forsten, wirtschaftliche Institutionen, Bauwesen, Volkswohlfahrt, Schulen nach direkten Weisungen der Ressortminister) vorstehen. Der ehemalige reine Zentralismus der nunmehr aufgehobenen Verfassung vom 28. Juni 1921 ist also gemäßigt worden, und bei der Neueinteilung wurden die Gesichtspunkte der Zusammengehörigkeit bestimmter Landschaften und ihrer Wirtschaftsbeziehungen in den Vordergrund gestellt.

Übersicht nach der Verwaltungsgliederung von 1929:

Name der Bantümer	Verwaltungssitz	qkm	Einwohner	auf den qkm
Drau (Dravska)	Laibach	15 936	1 038 000	65
Sawe (Savska)	Agram	37 110	2 337 000	63
Vrbas (Vrbaška)	Banjaluka	20 436	829 000	40
Küstenland (Primorska)	Split	19 368	786 000	40
Drina (Drinska)	Sarajewo	29 577	1 354 000	46
Zeta (Zetska)	Cetinje	30 741	783 000	25
Donau (Dunavska)	Neusatz	30 158	2 108 000	70
Morawa (Moravska)	Nisch	26 218	1 212 000	46
Wardar (Vardarska)	Skoplje	38 879	1 386 000	35
Belgrad mit Semlin (Zemun) und Patschowa (Pancevo)		242	153 000	—

Die Kartenskizze (Abb. 936) läßt erkennen, daß nur Slowenien und Kroatien ungefähr in den alten Grenzen bestehen bleiben. Von letzterem ist die Murinsel allerdings zum Zwecke der Erzielung einer natürlichen Verwaltungseinheit an das Bantum Sawe, Syrmien aber teils an Drina, teils an Donau gefallen. Aufgeteilt wurden Bosnien und die Herzegowina und sogar Serbien.

Das neue Bantum Zeta geht über das alte Montenegro hinaus, desgleichen das Küstenland über das frühere Dalmatien. Bemerkenswert ist auch die Errichtung eines eigenen „Groß-Belgrader“ Gebiets mit den Städten Belgrad, Semlin, Patschowa. Innerpolitisch ist die Neugliederung dem Serbentum günstig. Welche Folgen sich für die Minderheiten, vor allem die deutschen, ergeben, ist noch nicht zu übersehen. Jedenfalls sind diese im Bantum Donau sehr erheblich (16 v.H.), erreichen in Groß-Belgrad etwa 12 v.H. und im Bantum Drau 4 v.H.

Viel gesunde Kraft hat die neue Zeit im Südslawentum zur Entfaltung gebracht, wie dies vor allem die Betrachtung des wirtschaftlichen Aufstrebens zeigte. Ein weiterer günstiger Aufstieg wird sich unstreitig vollziehen, wenn der Staat und seine Bevölkerung die von der Natur vorgezeichneten Entwicklungslinien beachten. Weniger die politische, geistige und wirtschaftliche Fühlungnahme mit dem byzantinischen russischen Kulturkreis oder auch mit dem Westeuropas werden dem jungen Südslawischen Staat Förderung bringen können, als vielmehr die Wahrung der geographischen Stirnseite seiner Hauptgebiete. Und diese ist unabänderlich nach Mitteleuropa gerichtet. Wirtschaftliche und zivilisatorische Eroberungen im orientalischen Südosten, in den neuerworbenen und noch gering erschlossenen Herzlandschaften der Südosteuropäischen Halbinsel wird Südslawien nur machen können, wenn es dieses geographische Gesetz seiner Entwicklung klar erkennt und ihm folgt.



## BULGARIEN

### VON HUGO GROTHE

- Jireček, C., Geschichte der Bulgaren. Prag 1876.  
 Kanitz, F., Donaubulgarien und der Balkan. 3 Bde. 2. Auflage. Leipzig 1882.  
 Jireček, C., Das Fürstentum Bulgarien. Wien 1891.  
 Cvijić, J., Die Tektonik der Balkanhalbinsel. Wien 1904.  
 Popoff, K. G., La Bulgarie économique. 1879 bis 1911.  
 Kassner, K., Bulgarien. Land und Leute. Leipzig 1916.  
 Ischirkoff, A., Bulgarien. Land und Leute. 2 Bde. Leipzig 1916—1917.  
 Schaffer, A. X., Landeskunde von Thrakien. Sarajewo 1918.  
 Weiss-Bartenstein, W. K., Bulgariens Volkswirtschaft und ihre Entwicklungsmöglichkeiten. Berlin 1918.  
 Oestreich, K., Bulgarien. Natur, Volk und Bodenschätze. Berlin 1918.  
 Kunzer, G. E., Bulgarien. Gotha 1919.  
 Obst, E., Das Klima Thrakiens als Grundlage der Wirtschaft. Leipzig 1920.  
 Ischirkoff, A., Bulgarien. Leipzig 1920.  
 Grothe, H., Bulgarien. Wien 1921.  
 Lengelé, R., La Bulgarie économique. Paris 1921.  
 Brabec, M., Bulgarien und seine Volkswirtschaft. Wien 1924.  
 Kerekoff, G., Les minorités étrangères ethniques et religieuses en Bulgarie. Sofia 1925.  
 Penck, A., Geologische und geomorphologische Probleme in Bulgarien. Leipzig 1925.  
 Hajek, A., Bulgarien unter der Türkenherrschaft. Stuttgart 1925.  
 Bouroff, La réforme agraire en Bulgarie. Paris 1926.  
 Bulgarien. Osteuropäische Länderberichte. II. Breslau 1927.

## I. ALLGEMEINER ÜBERBLICK

### A. OBERFLÄCHENGESTALT UND GEWÄSSER

Den Osten der Südosteuropäischen Halbinsel füllt zum größten Teile Bulgarien aus. Der Oberflächenbau ist hier bei weitem nicht so verschiedenartig gestaltet, es treten nicht derartige Scheiden für Verkehr und kulturelle Einzelentwicklungen auf, wie wir dies im Westen bei der Schilderung der Oberflächenmerkmale von Südslawien sahen.

Zwei große Gebirge (Abb. 937) durchziehen den ziemlich großlinig und einheitlich gearteten Raum Bulgariens, der im Norden von der Donau, im Osten vom Schwarzen Meere und im Süden von hohen Bergwällen umschlossen wird. Es sind der Balkan und die Rhodópe. Zwischen beiden dehnt sich als breite südliche Einsenkung die Thrakische Ebene. Sanft zur Donau neigt sich im Norden ein breites welliges Tafelland.

Gut ein Drittel der Fläche Bulgariens ist vom Balkangebirge erfüllt, das die Bulgaren mit Rücksicht auf seine Vorherrschaft im Oberflächenbilde des Landes „stara planina“, das ist „altes Gebirge“, nennen. Vom Nordostwinkel Serbiens bis zum Schwarzen Meere hat der Balkan in seiner zunächst südöstlichen, dann östlichen Streichrichtung eine Längenerstreckung von nahezu 600 km.

Eine Betrachtung nach orographischen und tektonischen Gesichtspunkten zeigt uns eine Gliederung des Balkans (Abb. 938) in drei Teile; wir haben einen West-, Mittel- und Ostbalkan zu scheiden, die sich klar im Landschaftsbilde abheben. Der Iskerdurchbruch schließt das westliche Stück ab; die Einsattelung von Demirkapu (türkisch „Eisentor“), durch die der Weg von der alten Bulgarenhauptstadt Trnowo nach Sliwen führt, trennt das mittlere vom östlichen Gliede. Bis zu diesem Paß zeigt der zentrale Balkan eine einzige große Kammlinie. Aus zwei gefalteten

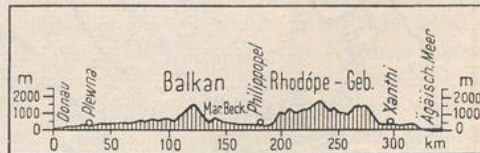

937. Nord-Süd-Profil durch Bulgarien entlang etwa des 25. Grades Ost.



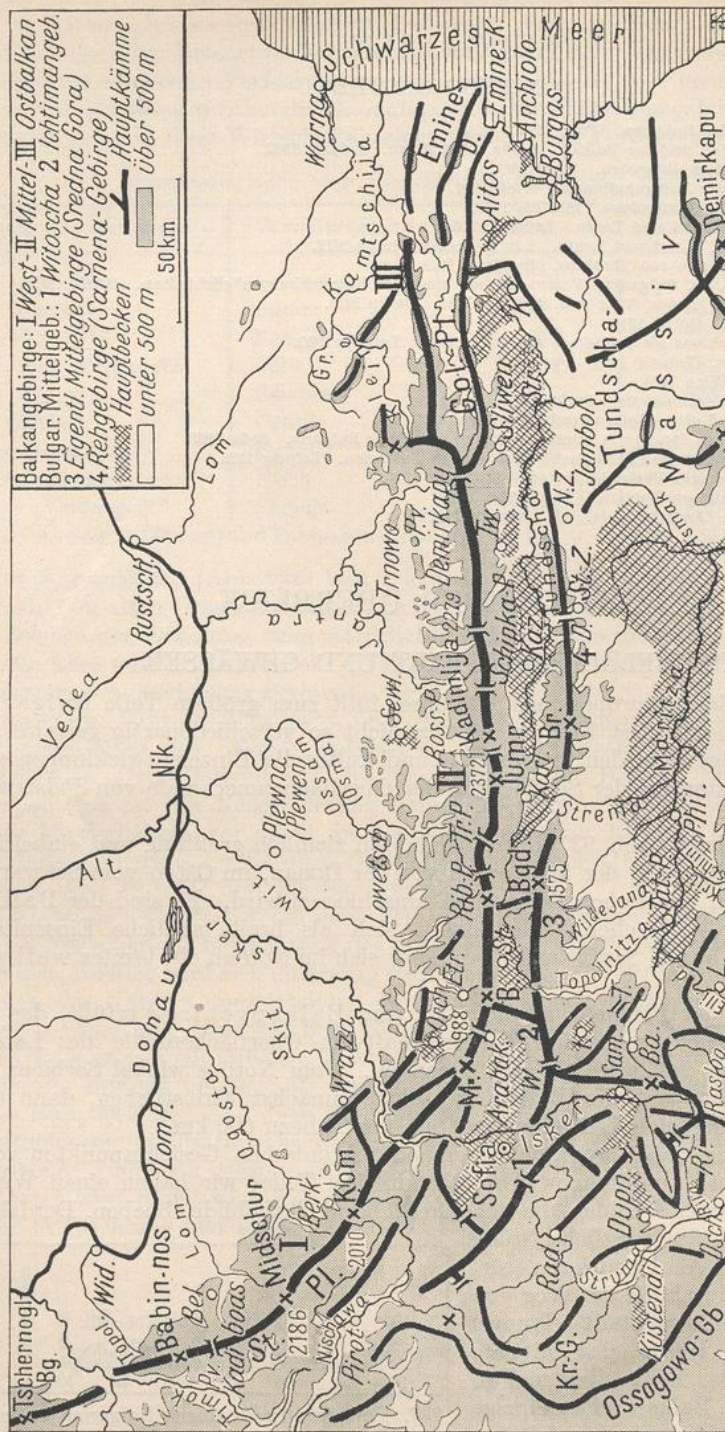

938. Gliederung des Balkans.

Abkürzungen: Arabak = Arabkonak. B. = Babaherg. Ba. = Bankja. Bel. = Belogradtschik. Berk. = Berkowitza. Bgd. = Bogdan. Br. = Bratan (Samodiwetz). D. = Derwent-P. Dsch. = Dschumaja. Dupna. = Dupnitza. Etr. = Etrropole. Gol.-Pl. = Golemaplanina. I. = Ichtiman. Jumn. = Jumnrukschal (Ferdinandhöhe). K. = Karnobat. Karl. = Karlowo. Kaz. = Kazanlik. Kr.-G. = Kraischte-Geb. Lom-P. = Lom-Palanka. L. = Lüdenc. M. = Murgasch. N.-Z. = Nowa-Zagora. Orch. = Orchanja. Rad. = Radomir. Rib.-P. = Ribarskipaß (Ribarskipaß). Ri. = Rilakloster. Ross. = Rossaliskipad. Sam. = Samokoff. Sewl. = Sewliewo. Sl. = Slatitza. St.-Pl. = Stara planina. Str. = Straldischa-Sumpf. St.-Z. = Stara-Zagora. T. = Trajanspforte. Tat.-P. = Tatar-Pasardschik. Topol. = Topolowitza. Tr.-P. = Trojan-Paß. Tw. = Wakarel-Sattel. W. = Widin



Bogenstücken setzt sich der westliche Balkan zusammen: aus dem höheren und breiteren Midschur (2186 m) und dem schmaleren und niedrigeren Babinnos (bulgarisch „Altweibernase“). Da, wo im westlichen Balkan beide Äste zusammentreten, liegt der Paß von Kadiboas (Kadi-boghaz, Abb. 938). Die schmale Zentralkette ist fast durchgängig ein einziger Gebirgswall. Je weiter wir vom zentralen Balkan nach dem Osten rücken, desto mehr macht sich der Parallelismus wieder geltend.

Noch weitere Unterschiede ergeben sich zwischen den einzelnen Teilen des Balkans. Bei den westlichen Gliedern liegt der Steilabfall vorwiegend im Norden und Osten, bei der zentralen Kette dagegen im Süden. Der Anstieg zu ihr von der leicht zur Donau geneigten Bulgarischen Tafel ist allmählich. Einen archaischen und paläozoischen Grundkern, von granitene Eruptivgesteinen durchsetzt, finden wir nur im Westteil des zentralen Balkans und im großen westlichen Balkanflügel. Geologisch dürfen wir den Beginn der Balkankette im Westen da ansetzen, wo eine Zone paläozoischer Schiefer gegenüber dem Ostserbischen Gebirge auftaucht, nämlich in „Tschernoglaw wrh“ am mittleren Timok. Der aus paläozoischen Schiefen zusammengesetzte Hauptkamm läuft bis zum Schipkapaß (1310 m). Dort tauchen diese unter Kreideflysch und mesozoischen Kalken unter, die im ganzen Ostbalkan die Herrschaft haben.

Die größten Höhen sind im zentralen Balkan zu finden. Hier streben flach geformte Gipfel und selbst einzelne Kammflächen über 2000 m hinaus, die Käme fallen nicht unter 1400 m. Im Osten treffen wir vom Eisentor-Paß (Sattel von Demirkapu, 1097 m) ab nur selten Erhebungen über 1000 m, gegen das Schwarze Meer zu sinken diese auf 500 m. Der westliche Balkan hat hingegen stattliche Gipfel, er kulminiert im Midschur mit 2186 m an den Quellen des Lom und im Kom, der sich nahe dem Ursprung der in die Ogosta sich ergießenden Klissura erhebt, mit 2010 m.

Ein von Süden kommender tangentialer Druck, der von der Rumelisch-Thrakischen Masse ausging, faltete den Balkan, während letztere selbst in Schollenstücke zerbrach. Die Beweise hierfür liegen darin, daß die Schichten des Balkans sich vornehmlich nach Norden neigen und die stärksten Faltungen des Gebirges im Südteil, die schwächsten in seinem Nordteil sich finden. Zwei große Perioden der Faltung sind zu verfolgen: eine erste intensivere in vorpermischer Zeit, die den West- und Mittelbalkan aufrichtete und mit dem Eindringen von Granit und Ausbrüchen von Quarzporphyr und homogenen Eruptivgesteinen verbunden war, und eine zweite, schwächere, die sich im Oligozän oder Miozän ereignete. Letztere formte die Vorgebirge des West- und Mittelbalkans und die östlichen Ketten. Die Faltung erstreckte sich auf die kristallinen und paläozoischen Schichten, zugleich auch auf die karbonischen, über die sich die Ablagerungen der jüngeren Formationen alsbald auszubreiten begannen. Lehrreiche Aufschlüsse dieser geologischen Geschichte bietet der Iskerdurchbruch.

Was den Balkan kennzeichnet, ist sein in die Augen springendes Mißverhältnis zwischen Länge und Breite (1:20). Seiner ansehnlichen Länge von 600 km steht eine Durchschnittsbreite von 30 km gegenüber; zu 45 km entwickelt sich die größte Breite, ihr Mindestmaß ist 20 km. Und gerade wo die Ketten am schmalsten sind, ragen die stattlichsten Gipfel empor, so der Jumrukschal (Ferdinandhöhe) mit 2372 m und der Kadimlja mit 2279 m. Infolgedessen wirken diese Erhebungen gewaltiger, als ihre absolute Höhe dies rechtfertigt.

Im allgemeinen stellt sich der Balkan als hohes Mittelgebirge dar. Eine Kette von nahezu Hochgebirgscharakter gestaltet sich nur im zentralen Balkan auf einer Strecke von 120 km zwischen den Pässen Arabakonák (türkisch „Wagenrast“, 988 m) und Schipka (1310 m). Es recken sich jedoch die Gipfel nicht höher als 2400 m. Auch wachsen dort die Erhebungen nur um einige 100 m über die Käme hinaus. Wenig sind die Pässe eingesenkt, liegt doch im Mittelbalkan der Rossaliiskipaß (Abb. 938) 1855 m und der Ribarskipaß gar 1916 m hoch. Gegen das Meer wird der Ostbalkan flacher. Mit Recht benennt man diese östlichen Gebirgsäste auch den „Kleinen Balkan“. Mit dem Eminatedagh (Eminebalkan) erreicht er in Bergrücken von 400 m die Küste des Schwarzen Meeres.



Ein Gegenstück zum Balkan ist sein parallel stehender Gegenflügel, der *Antibalkan*, eine Bezeichnung, die Theob. Fischer einführte. Kristallinische, zum großen Teil granitische Gesteine bauen dies Gebirge auf. Der *Antibalkan* gruppiert sich in drei Einzelmassiven. Es sind dies die *Ichtimanska gora* (*gora*, d. h. Gebirge, aber auch Wald), eine Bezeichnung, die auf die ehemaligen Vegetationsverhältnisse der Halbinsel, wie sie die slawischen Einwanderer antrafen, bedeutsame Rückschlüsse gestattet, zweitens die *Sredna gora*, und drittens die *Sarnena gora* (türkisch *Karadscha Dag*h, in beiden Sprachen „Rehgebirge“), die sich alle parallel zur *Stara planina* hinziehen. Mehrere Flußläufe waren es, die diese Zerlegung herausmodellierten. Die über abgerundeten Kämmen sanft aufsteigenden Gipfel der drei Massivstücke des *Antibalkans* erreichen Höhen von 1225, 1572 und 1440 m. Die *Sredna gora*, die auch am weitesten nach Süden reicht, steht mit den bedeutendsten Erhebungen in der Mitte. Mit Eichenwäldern bedeckt oder mit saftigen Wiesen und Weideflächen erfüllt, liegen still und wenig durchschritten die „Mittelgebirge“ dieser Zone des *Antibalkans* abseits der großen Heeresstraßen. Nur über den östlich stark sich abdachenden Kamm der *Sarnena gora* führen wichtige Wege, so von *Trnowo* und *Kazanluk* nach *Stara-Zagora*.

Westlich der genannten Mittelgebirge erhebt sich majestätisch im Süden des Beckens von *Sofia* der *Syenitklotz* der *Witoscha* (*Vitoš*, 2290 m). Über die Zugehörigkeit dieses Massivs zur Zone des *Antibalkans* oder zu dem Übergangsgebirge des südwestlichen *Bulgariens* herrschen verschiedene Meinungen. Jedenfalls gehört auch die *Witoscha* wie die *Srednagora-Reihe* genetisch zur *Rumelisch-Thrakischen Masse*. Gleiche oder verwandte Gesteinsarten bauen diese auf. Archaische Gesteine, vor allem *Syenit*, bilden ihren Kern; junge eruptive Massen decken die Hänge. Junge Faltengebirge nehmen nordwestlich der *Witoscha* die Fühlung mit dem *Ostserbischen Gebirge* auf; ein zweiter Zweig derselben erstreckt sich auch bis ins bulgarische Becken von *Küstendil* und läuft darüber hinaus südostwärts bis zur *Dupnitsa*, wo er auf die *Rhodópemasse* stößt.

Zentral ist die Lage des zu Füßen der *Witoscha* von NW nach SO sich dehrenden geräumigen (1185 qkm) *Kesseltals* von *Sofia*, das hohe Berge umgrenzen. In diesem ovalen, von zahlreichen Flüssen durchschnittenen Becken haben wir den mathematischen und hydrographischen Mittelpunkt des Halbinselrumpfes, den nicht mit Unrecht die *Bulgaren* auch zum politischen auszugestalten bestrebt waren. Von *Sofia* sind es in der Luftlinie nach Westen an die *Adria* (*Durazzo*) wie nach Osten ans *Schwarze Meer* (*Burgas*) gleichermaßen etwa 340 km. Freilich, was die ethnische Verbreitung des bulgarischen Volkstums betrifft, so ist *Sofia* an der westlichen Peripherie gelegen. Die *Sofialandschaft* ist von der Natur weniger begünstigt als andere Becken. Es treten mehr Wiesen und Weiden auf als fruchtstrotzende Saatenfelder. Kalte Winde durchfegen das Gebiet im Winter. Einige niedere Striche sind versumpft.

Ein breites Vorland dehnt sich nördlich des *Balkans*. Es ist die *Donaubulgarische Tafel*; ihre teils mit *Löß* bedeckten, leicht gewellten Hochflächen, die zur *Donau* sich neigen, zeigen fruchtbare Ackerstriche und gut bevölkerte, in Mulden liegende Siedlungen. Sandsteine und Kalke der *Kreide* bauen diese *Tafel* auf, die steilwandig zur *Donau* abbricht.

Als die heute den *Balkan* bildenden Decken der Erdoberfläche zusammenschrumpften, brachen an seinem Südfuße breite Schollenstücke nieder. Es sind die gegenwärtigen, durch *Flußerosion* weiter ausgefurchten Senken und Gräben, die reihenförmig zwischen *Balkan* und „*Antibalkan*“ sich von West nach Ost legen, entsprechend der Bruchrichtung. Bruch, Verwerfung und Einsturz, dies waren die tektonischen Vorgänge, die zur Bildung solcher Becken führten; man bezeichnet sie als „*subbalkanische*“, also zu den Füßen der *Stara planina* gelegene Senken. Zur Tertiärzeit füllten diese trogartigen Wannen zumeist Seen. Diluviale und alluviale Anschwemmungen überkleideten sie nach deren Abfluß oder Austrocknung mit einer *lößähnlichen*, fruchtbaren *Erdkrume*. Obst- und Maulbeerbaumhaine, *Kastanien-* und *Nußbaumwälder*, *Reben-* und *Rosengärten* entfalten sich in diesen warmen und gut bewässerten, vor den Nord- und Ostwinden geschützten Beckenebenen, in denen, gleich wie in den *Weizenäckern Ost-rumeliens*, der volkswirtschaftliche Reichtum *Bulgariens* ruht.



Das bekannteste, fruchtbarste und gewerbereichste dieser Becken ist das von Kazanlık (türk. kazan = Kessel) mit einem Flächenraume von 260 qkm.

Östlich gliedern sich dem Becken von Kazanlık die Kessel von Twarditza (122 qkm), Sliwen (827 qkm) und die kleineren von Karnobat, Aitos und Anchialos an. Im Westen des Subbalkantals liegen die für die landschaftliche Physiognomie und die Verteilung landwirtschaftlicher Produktion für ganz Bulgarien typischen Becken von Slatitza und Karlowo (283 qkm). Die Höhenlage der Beckenlandschaften sinkt von Westen nach Osten. Slatitza liegt 750 m, Karlowo 400 m, Kazanlık und Sliwen 350 m über dem Meeresspiegel, die übrigen weiter östlich gelegenen sind noch niedriger. Die Breite der Kessel schwankt zwischen 4 und 12 km.

Die einzelnen Becken stehen untereinander in bequemer Verbindung. Denn nur schmal und niedrig sind die sie trennenden Hügelreihen, mit denen Balkan und Anti-balkan gegenseitig Berührung nehmen. Während verschiedene dieser tektonischen Senken von eigenen Flüssen südwärts entwässert werden, so im Westen das von Slatitza durch die Topolnitza, das von Karlowo durch die Strjema, ist den östlichen Becken die von den Osthängen des Jumrukschal kommende Tundscha gemeinsam.

In der Rhodópemasse (Abb. 939) haben wir die heute schollenartig gegliederten Reste eines alten Kontinentstückes vor uns, das westlich bis zum Wardar nach Makedonien, östlich bis zum Strandschagebirge nach der Europäischen Türkei reicht und an Größe z. B. die Grundgebirgsmasse des südlichen Frankreich übertrifft.

Meere des Silur und Karbon setzten nur die westlichen Teile dieses alten Festlandes unter Wasser. Selbst als das weite Teile Südosteuropas überflutende, große mesozoische Meer zwei Drittel des heutigen Bulgarien bedeckte, ragten diese Gebirge des Südostens empor; die Sedimente jener Meere, vor allem Sandsteine, schichteten sich nur an ihren Rändern oder in einzelnen Transgressionsbecken auf. Kristallinische Schiefer und Gneismassen, zwischen die gewaltige alte Eruptivstöcke, vorwiegend Granite, aber auch Diorite und Porphyrite, sich schoben, bilden das Grundgerüst des Rhodópemassivs. Seine Faltungen entstammen vorpermischer Zeit. Erst die tektonischen Vorgänge des Oligozän zerrissen es und verursachten neue Faltungen, Verschiebungen und Einsenkungen. Von letzteren ist die der Maritzaniederung die bedeutendste. Jungeruptive Gesteine, namentlich Trachyte, entstammen dieser jüngeren geologischen Periode. Die bei Philippel sich zeigenden Syenitfelsen und die thrakischen Inselberge im Süden sind noch heute erkennbare Spitzen des ehemaligen rumelisch-thrakischen Festlandes.

Die Rhodópe setzt sich aus folgenden Schollenstücken zusammen: 1. die massig aufgebaute Rila planina an den Quellen des Isker, 2. südlich davon in der Streichung von Nord nach Süd der langgezogene Perim- oder Perin-, auch Pirim- oder Pirindagh, 3. weiter westlich das in ostwestlicher Erstreckung nach der griechischen Grenze bis zum Doiransee laufende, nördlich vom Lauf der Strumitza umzogene Belassitza-(oder Belesch-)Gebirge, 4. nördlich von letzterem das in meridionaler Richtung parallel dem Perimdagh sich ziehende Maleschgebirge, das nach dem Frieden von Bukarest die Scheide von Bulgarien und Serbien bildete. Und schließlich haben wir es mit einem fünften Teile, dem größten Stücke, dem eigentlichen Rhodópegebirge zu tun, das östlich des Perimdagh zwischen Mestaquellen und dem Bogen der Maritza gelegen ist.

Die Hauptgebirge der Rumpfgebirgsmasse der Rhodópe: Rila, Rhodópe, Perim zeigen echten Hochgebirgscharakter. Da öffnen sich als Spuren ehemaliger Vergletscherung breite Nischen mit wilden Karen und in ihnen kleine blitzende, moosgrüne oder schwarzblaue Seen, die verschiedentlich sich stufenweise übereinander gruppieren, den „Meeraugen“ der Karpaten vergleichbar. Es sind ihrer 100 in der Rila, 40 im Perimdagh; sie lagern in letzterem Gebirge in 2060 bis 2300, in ersterem in 2100 bis 2400 m Höhe; einzelne liegen sogar noch höher, z. B. der Buzlugöl (türkisch Eisseesee), der oberste der vier Bistrizaseen (2780 m). Die Hauptgipfel übertreffen an Höhe die der Balkankette. Zahlreiche Häupter — in der Rila planina allein deren 12 — recken sich zu fast 2700 m auf, also zur Höhe des Watzmanns. Oberhalb dichter Fichten-



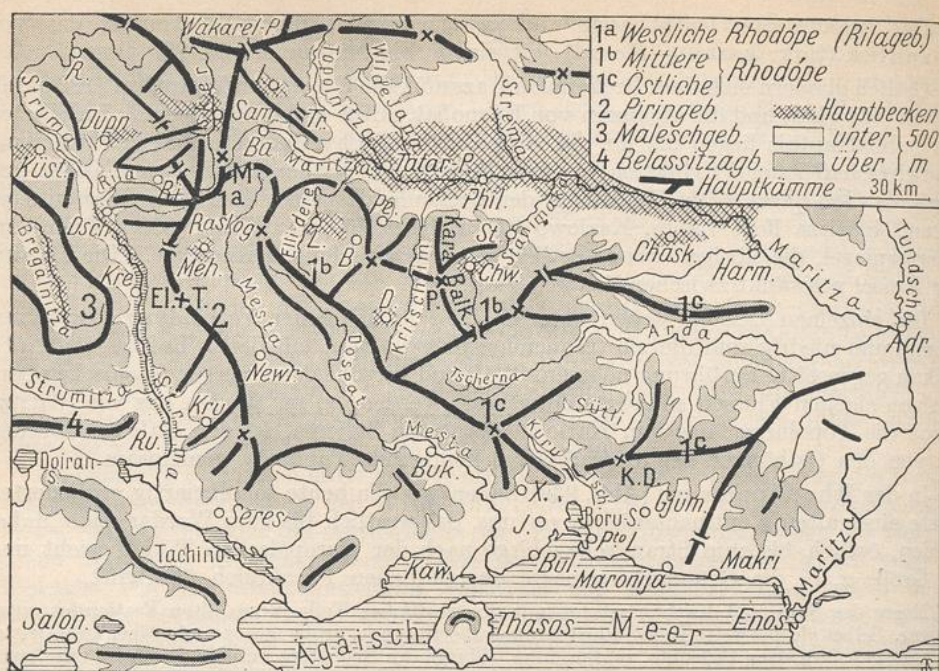

939. Gliederung des Rhodópegebirges.

Abkürzungen: Ba.=Bankja. B.=Batak. Bul.=Bulustra. Chask.=Chaskowo. Chw.=Chwoina. D.=Djowlen. Dsch.=Dschumaja. Dupn.=Dupniza. EL.T.=El Tepe. Gjüm.=Gjümürschina. Harm.=Harmanlij. I.=Ichtiman. J.=Jenidsche. K.D.=Kartal Dagh (Kartak). Kaw.=Kawalla. Kre.=Kresna. Kru.=Kruschewo. L.=Lüdzene. Meh.=Mehomia. M.=Mussalla. Newr.=Newrokop. P.=Persenk. Pe.=Peschtera. P<sup>o</sup>L.=Porto Lagos. R.=Radimir. R.=Rilakloster. Ru.=Rupel. Sam.=Samokoff. St.=Stanimaka. Tatar-P.=Tatar-Pasardschik. Tr.=Trajanspforte. X.=Xanthi.

wälder tritt üppig das Knieholz auf, das dem Alpenwanderer wohlbekannte Latschengestrüpp mit seinem dichtverwachsenen krummen Astwerk. Von ansehnlicher Steilheit sind meist die Nord- und Südränder der Rhodópe.

Die Rila (wie Rhodópe ein uralter, wohl einheimischer thrakischer Name) darf bei ihrer mittleren Höhe von 1470 m als das höchste und geschlossenste Gebirge der Südosteuropäischen Halbinsel gelten (Bild 977). Ihre stattlichste Erhebung im Ostteil, der Mussalla (türkisch „Friedensplatz“, 2926 m), steht dem Olymp, dem höchsten Berge der Südosteuropäischen Halbinsel, nur um 61 m nach. Die Rila ist durch ihr altberühmtes, in ein romantisches Tal eingebettetes Rilakloster eng mit den geschichtlichen Erinnerungen und Vorstellungen der Bulgaren verwachsen. Ihre Schneefelder und Karsen speisen radial die wichtigsten Flüsse Bulgariens: Isker (Bild 978), Maritza, Mesta und Struma. Die Mesta entstammt ausschließlich dem Rhodópemassiv. Die Struma erhält aus der Rila nur kleine Nebenadern. Die Hauptquellflüsse enttrinnen den Übergangsgebirgen des südwestlichen Bulgariens. Auch die von den schluchtenreichen Abdachungen des Mussalla kommende Maritza empfängt bedeutsame Zuflüsse vom Balkan und Antibalkan. Doch nimmt sie den stärksten Teil ihrer Wasserfülle von den Gebirgsbächen, die von den nördlichen Hängen der Rhodópe stürzen und sich durch wilde Klammern pressen.

Die Rhodópe zeigt gleich dem Balkan eine merkliche Abdachung nach Osten. Zu beiden Seiten der Arda zieht sich nur noch ein 400 bis 500 m hohes andesitisches Hügelland hin. Ostwärts von Adrianopel, jenseits der Tundscha, taucht wieder ein aus kristallinen Schiefen gebildetes Hügelland hervor; es stellt die Verknüpfung



zwischen der Rhodópe und dem auf türkischem Boden stehenden, von NW nach SO streichenden Strandschagebirge dar, das seine Ausläufer nach den steppenhaften Strichen Ostrumeliens aussendet (s. S. 859).

Aus dem Becken von Sofia läuft eine von der Natur vorgezeichnete Straße in der Einsenkung des Sattel von Wakarel (745 m) über eine Gebirgsschwelle kristallinischer Schiefer hinab in das Tal der Maritza. Die Südbulgarische Niederung, in die wir auf diesem Wege gelangen, im Umfang etwa der ehemaligen Provinz Ostrumelien entsprechend, stellt keine so ausgesprochene Beckenreihe dar, wie sie die oben erörterte subbalkanische Senke ist. Es handelt sich um mehr oder minder tiefe Einmündungen einer großen Senke, die nicht wie jene von Höhenzügen deutlich abgegrenzt werden. Die Südbulgarische Niederung senkt sich allmählich in westöstlicher Richtung von 210 (Tatar-Pasardschik) auf 70 m (Harmanlij an der Maritza). Das Becken von Philippopel hat von der unteren Topolnitza bis zur Tundscha eine Länge von 200 km; seine mittlere Breite zwischen den Abhängen der Sredna und Sarnena gora wie der Rhodópe schwankt zwischen 40 und 70 km. Den weitaus größten Teil dieses südbulgarischen Schwemmlandes, durch das ein Netz von Bewässerungsrinnsalen zieht, zeichnet ansehnliche Sonnenwärme aus; fett ist die Felderkrume, von den Türken „kara toprak“, das ist „schwarze Erde“, genannt, dazu gibt es üppige Obstbaumhaine und zahlreiche leidlich gepflegte Dorfschaften. Nur im äußersten Osten bricht der Steppencharakter durch.

Die bulgarische Küste des Schwarzen Meeres ist verschiedenartig gestaltet. Bald bildet sie, wie beim Eminatedagh und beim Strandschagebirge, wo die Falten der Gebirge ans Meer stoßen, auffallende Steilränder von ansehnlicher Höhe (bis 40 m), bald sind felsige Halbinseln und Felseilande den die Längstäler füllenden Buchten vorgelagert, so bei Soziopolis und Anchialos. Gelegentlich sehen wir auch vor flachem Schwemmland gelbe Dünenketten, die zu 20 m sich aufbauen, wie unweit Messemwrija.

Deutlicher noch als an der ägäischen Küste erkennen wir am Schwarzen Meere eine Senkungsküste. Das Meer stieg in früheren Erdperioden und ertränkte die Täler der hier einmündenden Flüsse, so daß diese in langgestreckte Buchten verwandelt wurden. Vielfach schnürten auch marine oder fluviale Senkstöße (vor allem solche von seitlichen Zuflüssen) diese spitzen Buchten ab, so daß sich hinter Nehrungen Haffe bildeten und Strandseen in naher Nachbarschaft des Meeres entstanden. Fischerei und Salzgewinnung finden durch eine derartige Gestaltung der Küste günstigen Boden, wie auch die Küstenschiffahrt hier guten Schutz hat. So entstanden schon frühzeitig wichtige Küstenorte, in denen handelsgewandte Griechen sich festsetzten; dies verraten noch die Namen der Küstenorte Messemwrija, Anchialos, Soziopolis, Waziliko u. a.

Erheblich ist die Zahl der Flußläufe Bulgariens, vor allem auf der Donautafel. Karsterscheinungen, wie sie so häufig in Südslawien sich finden, zeigen sich nur am Dragomanpaß. Die Wassermengen sind zu normalen Zeiten im allgemeinen gering, nur nach heftigen Regengüssen im Frühjahr und im Spätherbst sowie nach der Schneeschmelze schwellen sie bedrohlich an. Von den Flüssen der Bulgarischen Tafel nennen wir Topolowitza, Lom, Ogosta, Isker, Osma, Jantra, östliche Lom. Mit Ausnahme des den Westbalkan und die Ketten des mittleren Balkan trennenden Isker (Bild 978), der seine Quellen am Ostfuß der Rila planina hat, entspringen die erwähnten Flüsse an den Nordabdachungen des Balkans. Ihr Lauf wechselt von der Südwest-Nordost-Richtung in die Süd-Nord-Richtung. Im Osten biegt die Linie der Wasserscheide nach Nordosten um. So wenden sich die Quellflüsse der Kamtschija (türkisch „Peitsche“) bereits ostwärts zum Schwarzen Meer. Von den nordwestlich Warnas sich hinziehenden Hügelschwellen des Deli Orman an versickern die Fließchen und Bäche in der südlichen Dobrudscha.

Nicht minder reich ist das oberirdische Wassergeäder südlich des Balkans. Den Südhängen der Witoscha enteilen die Quellbäche der Struma, den Südabdachungen



der westlichen Rhodópe solche der Mesta. Beide Flüsse liegen heute nur im Ober- und Mittellaufe auf bulgarischem Boden. Nur 25 km nördlich vom Ursprung der Mesta entspringt unterhalb des Mussalla die Maritza. Sie rann nach der Grenzabsteckung von 1913 ausschließlich über bulgarische Erde. Auch heute noch stellt sie Bulgariens längsten Fluß dar. Der Reichtum von Thrakiens Landschaften wäre ohne ihre Segnungen nicht denkbar. Mit Recht knüpfen die Strophen des Nationalliedes „Schäume Maritza“ an ihre Wasser an. Einen weiten, gebogenen Lauf hat die Maritza. Sie durchströmt das ganze nach ihr benannte Becken in westöstlicher Richtung in vielfachen Windungen bis Harmanlij, durchbricht in südöstlicher Richtung bis Adrianopel die Vorberge der östlichen Rhodópe und fließt von da bis zum Golf von Enos vorwiegend nach Süden. Auf der unteren Laufstrecke (von der Einmündung des aus den östlichen thrakischen Steppen heranziehenden Ergenesu ab) überschwemmen ihre Wasser häufig die flachen Ufer. Die Maritza endet wie auch die Mesta in einem sumpfigen Delta. Der zweitmächtigste Fluß des ehemaligen Ostrumelien ist die Tundscha. Auf einer Bergschwelle entspringend, die vom Kalofer Balkan zum Karadscha Dagh zieht, läuft die Tundscha 125 km ostwärts, bis sie oberhalb Jambols nach Süden abbiegt und sich, in ihrem Endstück die Grenze zwischen Bulgarien und der Türkei bildend, bei Adrianopel in die Maritza ergießt. Einen weiteren wasserreichen Nebenfluß der Maritza stellt die Arda dar, die von der östlichen Rhodópe kommt, ostwärts sich bewegt und in ihrem 50 km langen Endlaufe mitsamt der ganzen Landschaft der Ostthrakischen Senke am Unterlaufe der Maritza nach dem Weltkriege an Griechenland fiel.

#### B. KLIMA, PFLANZENDECKE UND TIERWELT

Bulgariens Klima ist als osteuropäisch-kontinental zu bezeichnen. Ein Vergleich mit den ins Mittelmeer sich streckenden südeuropäischen Halbinseln, vor allem der benachbarten Apenninischen, läßt Temperaturen der Mittelmeerländer erwarten, liegt doch das Becken von Sofia auf gleichem Breitengrade ( $42^{\circ} 42'$ ) wie das nördliche Latium der italienischen Halbinsel, befinden sich doch Rustschuk oder Warna fast auf dem Kreis von Livorno und Nizza. Welch gewaltiger Unterschied ist aber zwischen der Durchschnittstemperatur von Rom und Sofia (Abb. 940), und wie verschieden sind Winter- und Frühlingsklima an der Riviera und an der nördlichen Schwarzmeerküste Bulgariens oder in den nordöstlichen Teilen des Bulgarischen Donautafellandes! Nizzas Jahresdurchschnittstemperatur ist um  $3,7^{\circ}\text{C}$  höher als die von Warna, das Monatsmittel des Januar um  $5,6^{\circ}$ . Rom zeigt im Januar  $6,5^{\circ}$  mittlere Wärme, Sofia  $-2,7^{\circ}$  Kälte. Das ist eine Wintertemperatur, wie sie das  $12^{\circ}$  nördlicher gelegene ostpreußische Königsberg aufweist.

Es sind mehrere Umstände, die Bulgariens Klimabeschaffenheit beeinflussen: das Vorwiegen gebirgiger Gegenden, dann die eisigen Nordostwinde, die zu den hohen Wintertemperaturen weiter Teile Nordbulgariens führen, und weiterhin der Abschluß von breiten Streifen des bulgarischen Landes gegen die linden Westwinde durch die südlichen Gebirgskämme. Die hohen Mauern der Rila und der Rhodópe halten die warmen südlichen Winde fern, die aus dem Mittelmeerbecken heranstreichen. Ein Beweis für das kontinentale Klima sind die starken Unterschiede zwischen den höchsten und niedrigsten Wärmegraden. In Burgas, wo das Meer noch einigermaßen ausgleichend wirkt, ergibt sich für die Durchschnittswerte eine Differenz von  $21,7^{\circ}$  (Januarmittel  $1,1^{\circ}$ , Julimittel  $22,8^{\circ}$ ), in Sofia  $23,2^{\circ}$  ( $-2,7^{\circ}$  und  $20,5^{\circ}$  berechnet für 1900 bis 1909), in Philippopel schon  $23,6^{\circ}$  ( $-0,1^{\circ}$  und  $23,5^{\circ}$ ), in Plewna gar  $25,3^{\circ}$  ( $-2,2^{\circ}$  und  $23,1^{\circ}$ ). In Kazanluk trat im Jahre 1905 zwischen den Jahrestemperatur-extremen (höchstes Maximum  $37,1^{\circ}$ , niedrigstes Minimum  $-18,3^{\circ}$ ) der gewaltige Unterschied von  $55,4^{\circ}$  auf. Plewna hat den höchsten Hitzegrad aufzuweisen,



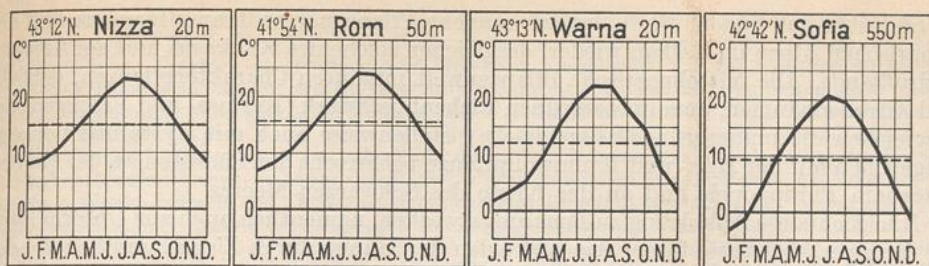

940. Temperaturvergleich zwischen Nizza, Rom, Warna und Sofia.

der von 1890 bis 1915 überhaupt im Lande gemessen wurde, nämlich  $41,8^{\circ}$  am 7. August 1896.

Heftige Schneefälle sind im Balkan und in der Rhodópe häufig und können tagelang die Pässe sperren. Die harten Winter der Haemusgegenden (Balkangebiet) waren schon den Griechen und Römern bekannt. Im Donautieflande beginnt sich die Schneedecke im November auszubreiten, um Ende Februar oder Anfang März zu verschwinden. Lange lagern die Schneemassen in den Gebirgen (Bild 977). Während sich eine den Sommer überdauernde Schneelage im Balkan nicht findet, sind Firnflecken, die sich bis zu neuen Schneefällen erhalten, auf den höchsten Bergen der Rila, namentlich in seinen westlichen Teilen, ziemlich häufig.

Ganz besonders stark unterscheidet sich das Klima Nordbulgariens von dem Südbulgariens. Die Balkankette schützt letzteres vor den Einflüssen der Nord- und Nordostwinde. In Südbulgarien kann die Sommersonne ganz der geographischen Breite entsprechend wirken. So finden wir hier kürzere und mildere Winter und wärmere Sommer. Unter den besonders heißen Strecken Thrakiens sind zu nennen das Becken von Sliwen, die Landschaft von Stara-Zagora und vor allem die Niederungen der Maritza. Letztere können überhaupt als die heißesten Zonen Bulgariens gelten. Hier werden denn auch subtropische Pflanzen, wie Reis, Baumwolle und Sesam, gebaut. Die durchschnittliche Jahrestemperatur dreier wichtiger Orte der Thrakischen Ebene, berechnet für die Jahre 1901 bis 1907, war:

für Tatar-Pasardschik (210 m)	$11,6^{\circ}$
„ Philippopel (160 m)	$12,2^{\circ}$
„ Sadowo (150 m)	$11,9^{\circ}$

Schneereiche, lange und kalte Winter hat Südwestbulgarien. In diesen zentralen Landschaften macht sich der Kontinentalcharakter des Klimas am deutlichsten bemerkbar. Die Sommer sind in Westbulgarien im allgemeinen kühl und regenreich. Ziemlich allgemein haben wir das Niederschlagsmaximum im Sommer, das Minimum im Herbst; im Westen verschiebt sich letzteres mehr gegen den Winter. Auch die jahreszeitliche Verteilung der Niederschläge zeigt, daß wir es mit keinem mittelmeerischen Klima zu tun haben.

Die erheblichen klimatischen Verschiedenheiten der einzelnen Teile Bulgariens sind vielfach auch durch örtliche Lage und Umgebung bestimmt; doch wird man eine Scheidung in eine Reihe von klimatischen Provinzen treffen können, die sich zum Teil mit den Pflanzenzonen decken: 1. die schmale Pontusküste, 2. das breite Balkanvorland der Donautafel, 3. die Gebirgslandstreifen des Balkans und der Rhodópe, 4. die Gebirgslandschaften des Südwestens, 5. die von drei Seiten von Gebirgen umschlossene Maritzaniederung.

Einem einheitlichen Pflanzengebiete läßt sich Bulgarien nicht zuschreiben. Alle Nachbarzonen greifen auf das Land über. Die mitteleuropäische im Norden, Nordwesten und Westen, die osteuropäische im Nordosten und Osten und die mittelmeerische



im Südosten und Süden. So finden wir manche Pflanzenarten Transsilvaniens und der Dinarischen Alpen im Balkan wieder, desgleichen solche des Kaukasus und der Steppen Südrußlands. Die mittelmeerische Pflanzenwelt mit ihren Charakterpflanzen, den Öl- und Zitronenbäumen, dem immergrünen Eichenbuschwerk (Kermes- und Valoneaeiche, desgleichen die immergrüne Galläpfel-eiche), stellenweise auch mit Myrte und Lorbeer, desgleichen mit der Reis- und Baumwollpflanze beherrscht den Südosten an der Maritza unterhalb Philippopels und an der Küste des Schwarzen Meeres.

Rücksichtslose Abholzung zu Feuerungszwecken, namentlich auch zur Unterhaltung der Bergwerksbetriebe, ferner das Abweiden der Hänge durch Ziegen und Schafe, das mit der Ausbreitung der Türken im Süden und Nordosten besonders stark einsetzte, dazu das brutale gelegentliche Niederbrennen ganzer Wälder bei Erhebungskämpfen zwischen Bulgaren und Türken haben ansehnliche Lücken in die Waldbestände gerissen. Diese mußten immer größer werden, da jegliche Aufforstung unterblieb. Immerhin gibt es noch üppige Wälder an den Südhängen des Balkans, auf dem Mittelgebirge und in der Rhodópe. Zwischen Razgrad und Dobritsch unterbrechen mächtige Sommer-eichen und Eichengebüsche des „Deli Orman“ (türkisch „toller, spukhafter Wald“) die dünnen Graswiesen und Ackerstreifen der nordöstlichen Donaufafel. Im wesentlichen haben wir ein mitteleuropäisches und ein mediterranes Pflanzengebiet zu scheiden. Die Grenze zieht sich von Konstanz über Sliwen und Stara-Zagora ins Maritzabecken bis Philippopel, verläuft längs der Nordabdachungen der Rhodópe zur unteren Arda und geht, wieder westwärts ausbiegend, längs des Nordfußes des Kartal-Dagh in ziemlich gerader Linie über Mesta und Struma zum Nordufer des Doiransees (Abb. 849).

In Bulgarien reicht die südliche Vegetationsgrenze der Tanne und Fichte bis zur Ossogowska planina, zur mittleren Struma und Mesta und verläuft dann nordostwärts zur Einmündung des Szlúk in die Maritza und weiter nach Sliwen und Razgrad. Die nördliche Vegetationsgrenze von *Plantanus orientalis* bewegt sich auf einer Linie, die von Messemwrija über Jambol und Philippopel nach Köprülü (Veles) am Wardar zu ziehen ist.

Die Tierwelt Bulgariens zeigt keine Eigenart und keinen auffallenden Reichtum. Es treten fast die gleichen charakteristischen Typen auf wie in den Karpatenländern und auf der gesamten Südosteuropäischen Halbinsel. Zu den Haustieren gesellen sich wie in den meisten Gebieten Südeuropas die ausdauernden und in ihrer Nahrung genügsamen Esel und Maultiere, dazu der Büffel. Wie in den Bergwäldern Siebenbürgens, hat gar nicht selten der Bär in den bulgarischen Waldgebirgen seine Zuflucht. Bär und auch Wolf reißen mitunter erhebliche Lücken in die Herden der Berghirten. An die Einöden Mesopotamiens erinnert im Südwesten des Landes, vor allem im Strandscha-gebirge, häufig der Schakal, dessen heiseres Gebell in den Ebenen Thrakiens weithin vernehmbar ist. Die Vogelwelt ist reich und vielseitig. Der Fischfang ist in den Flüssen wie im Meere wenig in Schwung, obschon die Wasser zahlreiche Fischarten bergen.

### C. BEVÖLKERUNG UND BESIEDLUNG

Das Bulgarentum sitzt geschlossen in den ebenen und in den hügeligen Strichen Donaubilgariens vom Timok bis zur Jantra, an den Nordabhängen des Balkans vom Gradski und Kula bis Elena, an dem oberen Isker und an seinen Zuflüssen, an der oberen Struma und in den Tälern ihres Wassernetzes, in den westlichen und zentralen Strichen der Sredna gora und in der westlichen Rhodópe. In den Verwaltungsbezirken von Belogradtschyk, Berkowitza, Orchanie, Tetewen, Trojan, Gabrowo, Trnowo, Dre-nowo zählte man 1893 mehr als 95 v. H. Bulgaren. In Gabrowo waren es 99,6 v. H. Östlich von Elena liegen rein bulgarische Landschaften nur im Gebirge.

Die Psyche eines Volkes hat so zahlreiche Einzelzüge, wird durch so viele Triebfedern bewegt, daß es nicht leicht wird, sie auf bestimmte Formeln zu bringen.



Was uneingeschränkt dem Bulgaren hohen und niederen Standes an Vorzügen zuerkannt werden muß, sind Fleiß, Ernst zur Arbeit, Ausdauer und Sparsamkeit, Nüchternheit und hohe Vaterlandsliebe. Letztere ist geradezu zum Opfersinn ausgeprägt, wie das aus dem politischen Drucke erklärlich wird, der auf den Bulgaren durch Jahrhunderte lastete. Den beweglichen und zu heiterer Lebensauffassung geneigten Völkern des Westens erscheinen die Bulgaren wohl düsterer und schwerfälliger als gerade uns Deutschen, die wir selbst an Bedächtigkeit viel und an Lebensfrohsinn weniger besitzen. Auch das hohe Bildungsbedürfnis, dem man ziemlich unter allen Klassen und Lebensberufen begegnen kann, desgleichen die gemeiniglich anzutreffende Achtung vor ge-diegenem Wissen heimelt den Deutschstämmigen beim Bulgaren besonders an. Jenen unstrittig guten Seiten stehen natürlicherweise auch solche gegenüber, die weniger für den Bulgaren einnehmen. Unter diesen fällt zunächst auf ein angeborenes lebhaftes Mißtrauen gegen seinen Nächsten, vor allem aber gegen den Fremden; Starrsinn und jähes Aufflackern von Zorn zeigen sich ebenfalls vielfach beim Bulgaren in starker Ausbildung.

Das Volkstum hat in den Zeiten der Unterdrückung in den gebirgigen Gegenden Zuflucht gesucht und dort Lebenskraft entwickelt. Allmählich rückte es im Laufe der letzten beiden Jahrhunderte wieder in die Ebenen hinab und gewann dort seine alten Sitze zumeist wieder. Die türkischen Grundbesitzer selber waren es, die alsbald die geschickten und rührigen Bulgaren zur Bearbeitung ihrer Güter heranriefen.

Die Lebensführung der Bulgaren ist im allgemeinen bescheiden, selbst unter den vermögenden und durch Bildung und politischen Einfluß hochstehenden Schichten. Die Kost ist ziemlich einfach. Der Landmann liebt das Viel, nicht das Vielerlei.

20 v. H. der Gesamtbevölkerung Bulgariens machten 1905 die Fremdrassigen aus. Unter diesen standen die Türken mit 12 v. H. voran. Dieser Prozentsatz aber bedeutet nur einen Rest der türkischen Bevölkerung, die ursprünglich auf bulgarischem Boden durch planmäßige und zufällige Kolonisation Fuß gefaßt hatte. In Ost-rumelien betrug die Zahl der Türken noch 1885: 20,5 v. H. (200 488), auch im Fürstentum rechnete man 1881: 26,3 v. H. (527 284 Seelen). In der Namengebung von Berg, Tal, Fluß und Ortschaft haben türkische Herrschaft und türkisches Sprachgut in Bulgarien starken Einfluß genommen.

Der Prozentsatz der türkischen Bevölkerung im vereinigten Bulgarien war:

1888: 19,3 v. H. (oder 607 331 Köpfe)	1905: 12,3 v. H. (oder 497 818 Köpfe)
1893: 17,2 „ „ 569 728 „	1910: 9,7 „ „ 446 000 „
1900: 14,2 „ „ 530 275 „	1920: 11,0 „ „ 520 000 „

Nächst den Türken bilden die Griechen einen nicht unerheblichen Bestandteil der Bevölkerung Bulgariens. Ihre Zahl hat sich aber von Jahrzehnt zu Jahrzehnt, vor allem in den Donaustädten, vermindert. Sie ging z. B. von 1905 bis 1910 von 69 000 auf 48 000 (1920: 42 000) zurück. Die Ursache der Auswanderung war zum Teil die griechenfeindliche Bewegung, die im Lande einsetzte, als Bulgarien seine Rassengenossen in Südmakedonien von den Griechen terrorisiert sah (1904 bis 1907). Doch blieb eine Anzahl von Gemeinwesen an der Küste des Schwarzen Meeres (Anchialos, Messenwrija, Soziopolis [bulgarisch Sozopol]) bestehen.

Numerisch stehen die Juden (1920: 43 000) den Griechen fast gleich, erreichen sie aber bei weitem nicht an Einfluß und kultureller Bedeutung. Die spanischen Juden erhielten erst seit 1875 durch russische und ungarische Juden Zuwachs. Ein Viertel bis ein Drittel der Juden Bulgariens lebt in Sofia. Bruchteile fremder Bevölkerung sind ferner die Rumänen (in Altbulgarien 1910: 80 000, 1920: 57 000), Armenier (1920: 12 000), Zinzaren, auch Kutzovlachen oder Aromunen genannt (4 000, nach anderen Angaben 10 000) und Zigeuner (1910: 130 000, 1920 nur noch 98 000). Die Armeniereinwanderung ist zum Teil alten Datums. Neue Scharen, vor allem nach Warna, brachten die Armenierverfolgungen in der Türkei der Jahre 1894 bis 1906, zuletzt wieder während des Weltkriegs. — Die Rumänen sitzen in größter Zahl auf dem bulgarischen Donauufer, vor allem in der Gegend von Widin, und zwar in regsamen Ackerbaudörfern. Eine ethnische Grenze zwischen Donaubulgarien und der Dobrudscha



ist kaum zu ziehen. Von einer Vorherrschaft rumänischer Bevölkerung in der Dobrudscha kann nicht die Rede sein. Nur der Norden beherbergt infolge rumänischer Einwanderung und Kolonisation der letzten 25 Jahre starke rumänische Volksteile. Sonst sind tatarische, gagauzische, griechische, jüdische, bulgarische, rumänische und deutsche Elemente bunt durcheinandergewürfelt. An Pomaken (s. u.) zählte man 1920 etwa 88 000.

Daß in der Dobrudscha deutsche Ackerbauer Fuß gefaßt und blühende kleine Dörfer geschaffen hatten (am bekanntesten ist Atmagea), wurde erst im Weltkriege weiteren Kreisen Deutschlands bekannt. Nur die kleinere Zahl derselben liegt in der bulgarischen Dobrudscha. Beachtenswert ist dagegen das deutsche Element im Kernlande Bulgariens. Nicht unansehnliche städtische Kolonien haben wir in Sofia, Philippopol und Rustschuk. Es bestehen hier deutsche Schulanstalten, die auch von Kindern bulgarischer Nationalität gern besucht werden. Dazu siedeln in Nordbulgariens, was wenig bekannt ist, an verschiedenen Orten (bei Plewna, Schumla und bei Bjela Slatina) deutsche Bauern, insgesamt etwa 750 Seelen. Sie kamen zwischen 1896 und 1900 teils aus den deutschen Dörfern der Dobrudscha, teils aus solchen des ehemaligen Südungarn.

Eine Sonderstellung nehmen die mohammedaniserten Bulgaren ein, die als Pomaken bezeichnet werden. Die Übertritte begannen stark zu Beginn des 16. Jahrhunderts, häuften sich unter dem Einfluß des Großwesirs Mohammed Köprülü um die Mitte des 17. Jahrhunderts und setzten sich bis ins 18. Jahrhundert fort. Volksetymologisch will man Pomak aus dem Worte mak = Gewalt herleiten. Die Religion löste den inneren Zusammenhang zu ihren ursprünglichen Volksgenossen, ja machte sie öfter zu Eiferern gegen das Christentum. Die Hauptsitze der Pomaken sind die Grenzgebiete zwischen der Verbreitung des türkischen und bulgarischen Volkstums, also der Bereich der Rhodópe. Zwischen Struma, Arda und Mesta sitzt die Hauptmenge der Gesamtzahl von annähernd 90 000. Dicht geschart sind ihre Dorfschaften in den südlich von Peschtera und Stanimaka gelegenen Hochtalgaue. Die Bulgaren bemühten sich um die Christianisierung dieser Pomaken, sie schienen auch im Balkankriege hiermit Erfolge zu haben. Der Wiedereinzug der Türken in Adrianopel indessen führte manche der zum Christentum übergetretenen Pomaken wieder dem Islam zu. In jüngster Zeit wanderten Pomaken aus den Rhodópelandschaften mit den nach Kleinasien zurückkehrenden Türken aus. Ähnlich geschah es bereits vor Jahrzehnten mit den Pomaken Nordbulgariens an den Flüssen Ossam und Wit, wo heute ihre alten Wohnsitze fast vollständig verlassen sind.

Dem Bekenntnis nach gliedert sich die Bevölkerung Bulgariens folgendermaßen:

Bekenntnis	1910		1920	
	in Tausenden	v. H.	in Tausenden	v. H.
Griechisch-Orthodoxe . . . . .	3644	84,0	4062	83,8
Römische Katholiken . . . . .	32	0,7	34	0,7
Protestanten . . . . .	6	0,2	6	0,1
Armenisch-gregorianische Christen . .	12	0,3	10	0,2
Israeliten . . . . .	40	0,8	43	0,9
Mohammedaner . . . . .	602	14,0	691	14,3
Andere . . . . .	1	.	1	.

Bulgarien besitzt seit Mitte der achtziger Jahre des verflossenen Jahrhunderts sein eigenes Exarchat der orthodoxen Bulgaren, das in Sofia seinen Sitz hat. Ihm zur Seite stehen Metropolitane in 11 bulgarischen Städten. Ein römisch-katholischer Bischof residiert in Rustschuk.



Die erste Volkszählung geschah in Bulgarien im Jahre 1887. Vorher waren statistische Erhebungen zu verschiedenen Zeiten — allerdings ziemlich ungenauer Art — und zwar 1880 im Fürstentum (2007000 Einw.) und 1884 in Ostrumelien (943000) vorgenommen worden. Kurz nach der Vereinigung beider Gebietsteile (1887) hatte Bulgarien eine Menschenzahl von 3154000 aufzuweisen. Da das Gebietsareal Bulgariens sich verschiedene Male änderte, lassen sich Vergleiche über die Vermehrung in den einzelnen Zeiträumen nicht geben. Die Zahlen verdeutlichen also lediglich den Machtzuwachs und die steigende Erfassung des bulgarischen Volkstums auf der von Bulgarien bewohnten Scholle.

Den Gang der wirklichen Bevölkerungszunahme erkennen wir an nachstehender Übersicht:

Zählungs-jahr	Bevölkerungszahl	Zählungs-jahr	Bevölkerungszahl
1887	3 154 000	1910	4 338 000
1892	3 311 000	1920	4 847 000
1900	3 744 000	1926	5 479 000
1905	4 036 000	1930 (Schätzung)	5 825 000

Während des Krieges ist den Auslandsbulgaren erhöhte Aufmerksamkeit zugewandt worden. Zahlreiche Auslandsbulgaren hat — wenn wir von Makedonien absehen — Südrußland zu verzeichnen. Von ihnen lebten nach der russischen Statistik von 1897 noch 172659 in den Gouvernements Bessarabien, Cherson und Taurien. Noch größer ist die Zahl der in Rumänien Ansässigen (etwa 250000 einschließlich der in der rumänischen Dobrudscha wohnhaften). Sonst leben in Europa zerstreut nach den Schätzungen von Ischirkoff an 20000, indes 60000 außerhalb Europas ihren Wohnsitz haben. Auch in der Europäischen und Asiatischen Türkei dürfte eine ansehnliche Zahl von Bulgaren wohnen. In Übersee finden wir Bulgaren in den Vereinigten Staaten und in Argentinien, wo sie in der Viehschlächtereierfolge ihrer Geschicklichkeit in der Fleischkonservierung gesuchte Hilfskräfte sind. Nehmen wir als Makedo-Bulgaren die ethnisch und sprachlich den Bulgaren nahestehenden Bewohner Mittel- und Südmakedoniens hinzu, so vergrößert sich die Ziffer der Auslandsbulgaren erheblich; wir kommen also mit Ischirkoff auf eine Gesamtzahl aller Bulgaren von mehr als  $5\frac{1}{2}$  Millionen.

Ein Beleg für die starke Vitalität des Bulgaren ist die hohe Langlebigkeit; 1899 bis 1907 zählte man 900 Männer und Frauen im Alter von mehr als 90 Jahren. Hinsichtlich des natürlichen Wachstums ist den Bulgaren unter den Völkern der Südosteuropäischen Halbinsel jedenfalls das beste Horoskop zu stellen. Dafür spricht auch die durch Geburten entstehende Volksvermehrung. Der Geburtenüberschuß hat auch nach dem Kriege angehalten. Er betrug 1910: 78000, 1923: 84131, 1928: 86368 (= 15,3 v.H.). Besonders

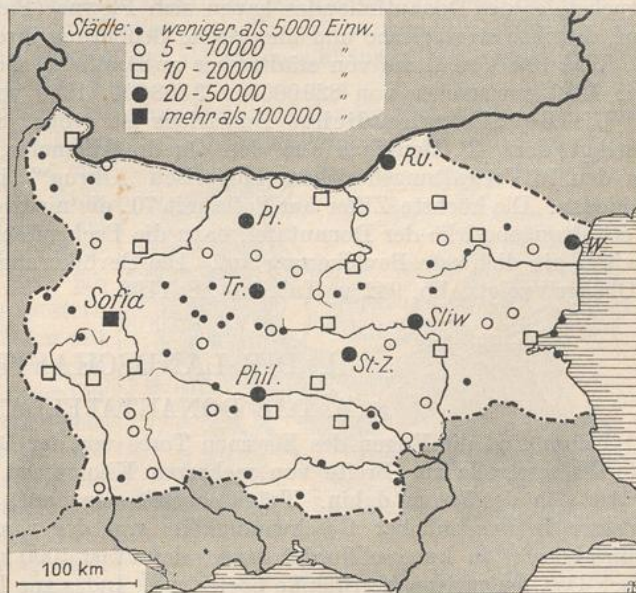

941. Die städtischen Siedlungen in Bulgarien.



gering ist im Gegensatz zu anderen Ländern der Hundertsatz der toten geborenen Kinder. Im Jahre 1928 standen 1212 tot zur Welt Gebrachten 185 026 Lebendgeborene gegenüber. Auf 1000 Einwohner kamen 1924: 39,8; 1925: 37,0; 1928: 32,8 Geborene, an Verstorbenen: 1924: 26,7; 1925: 19,2; 1928: 17,5; alles für den numerischen Anstieg günstige Ziffern.

Auch in Bulgarien finden wir die in den meisten Staaten des O vorhandene Erscheinung des Übergewichts des männlichen Geschlechts über das weibliche (1920: 2 434 940 männlich, 2 426 499 weiblich), was angesichts der Verluste an Kämpfern der Kriegsjahre 1912 bis 1919 doppelt bemerkenswert ist.

Was die Bevölkerungsverteilung auf Stadt und Land betrifft (Abb. 941), so finden wir eine Großstadt (Sofia; 213<sup>1</sup>), zwei Städte von mehr als 50 000 (Philippopol; 85, Warna; 61), deren zehn zwischen 50 000 und 20 000 (Burgas; 31, Chaskowo; 26, Jambol; 23, Pasardschik; 22, Plewna; 29, Rustschuk; 46, Schumla; 25, Sliwen; 29, Stara-Zagora; 29 und Widin; 20) und 13 Orte mit 10 000 bis 20 000 Einwohnern. Bemerkenswert ist das rasche Wachstum Sofias, wie es sich in den letzten 50 Jahren vollzog. Die Stadt hatte 1881: 20 000, 1900: 68 000, 1910: 103 000 Einwohner. Eine ganze Reihe städtischer Ansammlungen liegt am nördlichen und südlichen Rande der Donautafel, andere am Südfuße des Balkans und Antibalkans, wenige nur, wie Chaskowo, Stanimaka, Samokow, am Nordfuße der Rhodópe. An beherrschenden Stellen der Durchbruchstäler des Donautieflandes bauen sich Plewna (Pleven) und Trnowo (Abb. 943) auf, die ihre strategische und historische Bedeutung ihrer Lage zu verdanken haben.

Was das Verhältnis von städtischer zu ländlicher Bevölkerung betrifft, so finden wir 1910 ein solches von 829 000 zu 3 508 000, 1920 von 1 025 000 zu 3 821 000.

Die Bevölkerungsdichte Bulgariens ist größer als die von Südslawien. Sie beträgt dort 48 Menschen auf den Quadratkilometer, in Bulgarien hingegen 53. In den 16 Verwaltungsbezirken (bulgarisch „Okrug“) ist die Dichte durchaus verschieden. Die höchste Ziffer hat Sofia mit 70, die niedrigste Paschmakli mit 25. Die Verwaltungsbezirke der Donautafel, dazu die Beckenflächen von Sofia und Küstendil weisen die dichteste Bevölkerung auf. Die Bevölkerungsverteilung auf die einzelnen „Okrugs“ zeigt Abb. 942 u. Tab. 19a, S. 1192.



942. Bevölkerungsdichte Bulgariens nach Verwaltungsbezirken.

## II. DIE LANDSCHAFTEN

### A. DAS DONAUTAFELLAND

Kaum sind die Engen des Eisernen Tores von der Donau überwunden, so wächst die Wasserstraße zur Breite von mehreren Kilometern an. Als lehmfarbene Masse wälzt sich der Strom dahin. Träge scheint sein Lauf, und doch bewegen sich seine Wasser in ansehnlicher Geschwindigkeit, von der Einmündung des Timok an bis Siliustria erst in kurzem Nordsüdlaufe, dann fast 1000 km in der Richtung von West nach Ost, Bulgariens Nordflanke begleitend. Indes zur Linken gleich einem unbeweg-

<sup>1</sup> Die Zahlen geben abgerundet in Tausenden die Einwohner nach der Zählung von 1926 an.



lichen Meere die walachische Niederung sich weithin auftut, ragen an klaren Tagen grell die kahlen, zumeist jäh abfallenden Kreidefelsen der bulgarischen Uferlinie auf. Wo ein Flußlauf mit seinem scharf eingengagten Bett zur Donau einfällt, taucht in länglichen Schluchten buschiges Grün hervor, ragen weiße Dächer und schlanke Minarets einer vereinsamten Moschee auf. Sümpfe und kleine fischreiche Seen, von den Sinkstoffen der Flüsse abgeschnürt, schieben ihre toten Wasserflächen vor den Uferand. Schon unterhalb von Widin lagern in dem geflechtartig sich gabelnden Ströme flache weidenbewachsene Eilande von langgestreckter schmaler Form.

Die an der Donau gelegenen Siedlungen Bulgariens klettern zumeist den Steilabsturz zur Kreidehochfläche hinauf, wo das feste Ufer eine beherrschende Lage oberhalb des Ufersumpfbodens bietet, oder sie schmiegen sich hart in die Schluchtengen der zur Donau einmündenden Fließchen und Bäche hinein. Das gilt für Lom-Palanka (14), den Hafen Westbulgariens, für Sistow (12), das der Verbindung des mittleren Bulgariens mit dem Strome dient, und weiter für Rustschuk (Russe; 46), dessen Verkehr nach Bukarest und Warna ausstrahlt. Weit sich dehnende Gemüse- und Erdbeerpflanzungen, in denen die gärtnerische Geschicklichkeit der Bulgaren sich betätigt, legen grüne Kränze um die meisten dieser Donaustädte. Oft begegnen wir kleinen Gruppen gepäckbeladener Menschen; es sind Bulgaren, die als Wandergärtner in die Fremde ziehen.

Steigen wir zur Donautafel hinauf, so liegt eine graugetönte Hochebene vor uns. Schwache Höhenwellen tauchen hier und da auf, doch sie verschwimmen vor dem in die Ferne gerichteten Blick mit dem fahlen Steppengewand der Umwelt. Selten finden wir in wassergebenden Senken hellen Baumschlag. Wo starker Baumwuchs Fuß gefaßt hat, sind es breitästige Birnbäume, die mächtige Schatten werfen. Auch einzelne kleine Wohnflächen bringen einiges Leben in die Monotonie der Tafellandschaft. Nähern wir uns ihnen, so dringt an das lauschende Ohr das knarrende Geräusch der schweren hölzernen Schöpfräder, die das Grundwasser zur Nahrung der Ackerstreifen an die Oberfläche bringen, von Zeit zu Zeit übertönt vom Anruf des Treibers der die Holzgöpel bewegenden Tiere. Die größeren Dorfschaften pressen sich in die Flußrinnen der Donautafel. Hier pulst menschliches Leben mit dem Geklapper von Mühlen, dem Scharren von Holzsägen, mit dem Gehämmer kleiner gewerblicher Betriebe. Die Hausfronten zeigen vielfach dicke Bündel roter Paprikaschoten und tiefgelber Maiskolben, die von den Balken der hölzernen Altane herabhängen. Schwerfällige Büffel wälzen sich in schmierigen Dorftümpeln.

Die bedeutsamste Stadt des Bulgarischen Donautafellandes, das in seinem Herzstück in den Vorbergen der mittleren Balkankette liegt, ist Trnowo (13, Bild 979), bedeut-

sam ob ihrer historischen Würde und ihrer malerischen Lage (Abb. 943). Brausend wälzt sich die Jantra um die Felsstufen, auf denen die Stadt sich aufbaut, und macht drei jäh sich wendende Kehren. Vogelnestern gleich hängen die Häuser auf den mit dichten Ginsterbüschen gepolsterten Bergrücken. Dicht ist das Gewirr der weithin sich ziehenden Behausungen, fast eine Siedlung von vielen tausend Seelen vortäuschend. Doch nach altem Bulgarenbrauch wohnt meist nur eine Familie in der Mehrzahl der Holzhäuser mit ihren vorspringenden schmalen Altanen, um die Kletterrosen ihr üppiges Gewinde legen. So

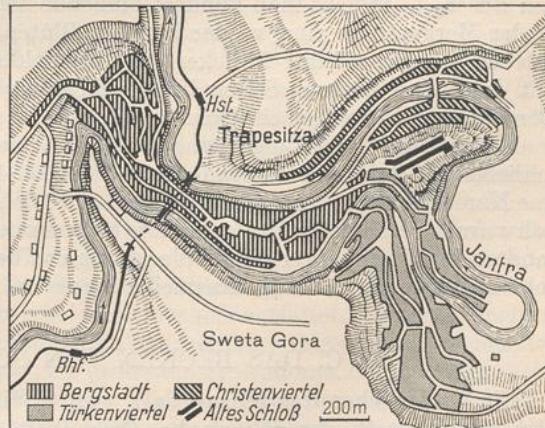

943. Lage und Wohngliederung von Trnowo.



herrscht in und um Trnowo Versonnenheit und Idyll. Weitläufig gebaut, von üppigem Grün umhegt, in enge gewundene Talsohlen gepreßt und von lebhaften Bächen durchbraust, ist auch eine ganze Anzahl anderer regsamer Balkanstädte, wie Gabrowo (9), Trojan u. a. In ihnen pulst gewerbliche Emsigkeit; herrschend sind die Verarbeitung einheimischer Wolle zu groben Tuchen, Messerschneiderei und andere Hausgewerbe.

#### B. DAS BALKANGEBIRGE (vgl. S. 829—833 und Abb. 938)

Schärfer heben sich bei unserem Marsche südwärts durch das Land der Bulgarischen Tafel allmählich die Konturen des Balkangebirges heraus. Aber vergeblich forscht der Blick nach alpinem Gepräge. Wenn wir zu den Bergrücken aufsteigen, stehen vor uns keine zackigen scharfen Grate und liegen keine dichten Schuttkegel zu ihren Füßen, wir entdecken keine ausgehobelten Mulden mit spiegelklaren Gletscherseen und selbst im Frühjahr keine tief reichenden Schneekränze mehr auf den Häuptern der Berge. Breitgewölbte Kuppen, die vielfach mit grünen Forsten von Eichen und Buchen überzogen sind, ziehen in langen Reihen dahin. Und wo sanfte baumlose Hänge stehen, tragen sie Wiesen und Weiden. Hier und da stoßen wir auf eine dürftige Rasthütte, eine sogenannte „Kolibi“, in der die Eisenringe an der Wand des Nachts die Kienspanfackeln fassen. Selbst die höchsten Berge des mittleren Balkans, so der Jumrukschal (türkisch „Faustalm“), tragen auf Schultern und Rücken saftige Almen, von denen die Glocken der Schafherden hell ins Tal klingen. Nur wo Flußdurchbrüche ihre tiefen Furchen ins Gebirge graben und wassergeschwellte Bäche über die Abhänge rollen, zeigen sich von Wildwassern durchzogene Schluchten, die von hohen Steilwänden umrahmt und von mächtigen Gesteinstrümmern übersät sind.

Oberflächenform, Klima, Vegetation und Wohnform unterliegen plötzlichem Wechsel, wenn wir vom Steilabfall der mittleren Balkankette in das Land an seinem Südfuße hinabsteigen, sei es vom Schipka-, sei es vom Trojanpasse. Gelbe Saaten wogen da in den Talkesseln von Kazanlık und Karlowo. Schillernde Wasserbänder bilden Strjema und Tundscha. Gewaltige Nußbäume spannen ihre Kronen, blauübersprenkelte Fliederhaine umsäumen die Ortschaften mit ihren roten Ziegeldächerflecken. Eichenbuschwerk, zwischen dem das Wildschwein seine Schlupfwinkel hat, bekleiden die Rücken der vor uns sich reihenden Mittelgebirge. Und ein schwerer Duft blühender Rosengärten zieht zu den Höhen hinauf. Tauchen wir in dies Rosenland Bulgariens ein, so scheinen alle Wohlgerüche und Farbtöne des Morgenlandes sich vor uns aufzutun. Ein Schwall zartester wie üppigster Tinten von Rosa und Rot liegt zur Blütezeit über den Büschen. Pflückt man hundert blühende Zentifolien am Abend von einem Busch, in der Morgenfrühe sind wieder hundert Blüten erwacht. In den Wochen der Ernte beleben Scharen eifriger Pflücker die Rosenfelder. Körbe und Schürzen füllen sich mit duftenden Lasten. Selten begleitet Gesang dies Tun der Mädchen und Frauen. Der Bulgare ist weniger ein frohsinniger, als ein stiller und ernster Arbeiter.

Der Reisende, der Bulgarien auf der das Land vom kontinentalen Europa her erschließenden Bahnspur Belgrad-Pirot-Zaribrod-Sofia betritt, hat zunächst das trostlose Karststück des Dragomanpasses vor sich. Schon 1566 sah der Schwabe Hans Dernschwam, der Begleiter des zum Hofe Suleiman des Großen reisenden Kaiserlichen Gesandten Busbeck, als er seinen Weg durch das Becken von Sofia und über den Paß der Ichtimanska gora in die Maritzaniederung nahm, das Land hier als „steinig und öde“.

#### C. DAS BECKEN VON SOFIA (vgl. S. 832)

Ein Wahrzeichen des Kesseltals von Sofia (Sofija; Abb. 944) ist die gewaltige Pyramidengestalt der Witoscha (Bild 980). An trüben Frühjahrs- und Spätherbsttagen ballen sich riesige Wolkengebilde um seine Bergmasse und stem-



peln sie zur drohenden düsteren Erscheinung; nicht unberechtigt heißt ihre über wiesenartigem Gipfelplateau stehende höchste Erhebung der „tscherne vrh“, d. i. der „schwarze Gipfel“. Doch zur Sommerzeit fließen Lichtströme bei Sonnenauf- und -untergängen um Scheitel und Hänge, die auch die sonst so starren Weide-, Wiesen- und Sumpfflächen des Sofioter Beckens heller und freundlicher erscheinen lassen. Ein Blick auf Sofias Stadtfeld (213, Bild 981) bietet uns ein buntes Vielerlei roter Dächer, weißer Häuserfronten, dunkler Baumgruppen, die aus öffentlichen Gärten winken, und als wirkungsvollstes Wahrzeichen des Stadtbildes die leuchtenden goldenen Kuppeln der stolzen Alexander-Newski-Kirche. Sofia ist nicht mehr die ruhige behagliche Stadt, wie sie es vor 25 Jahren war. Zwar treffen wir noch auf manche ärmliche Vorstadtbaracken, indessen sind solide zweistöckige Häuser gegenwärtig das Hauptkennzeichen der breiten neuangelegten Straßen aus der Zeit des werdenden Königreiches. Neubauten aller Art, private fünfstöckige Wohnhäuser und manche stattliche öffentliche Gebäude drängen sich aber heute auffallend hervor. Und eine geschäftige Unrast, ein Aufquellen neuer Volkskräfte, ein Wille zu zäher Arbeit, zur Eroberung einer kulturellen Eigenart offenbart sich vornehmlich in der bulgarischen Metropole, die vor allem dank ihrer unvergleichlich günstigen Verkehrslage zur ersten Großstadt der Südosteuropäischen Halbinsel sich emporgeschwungen hat.

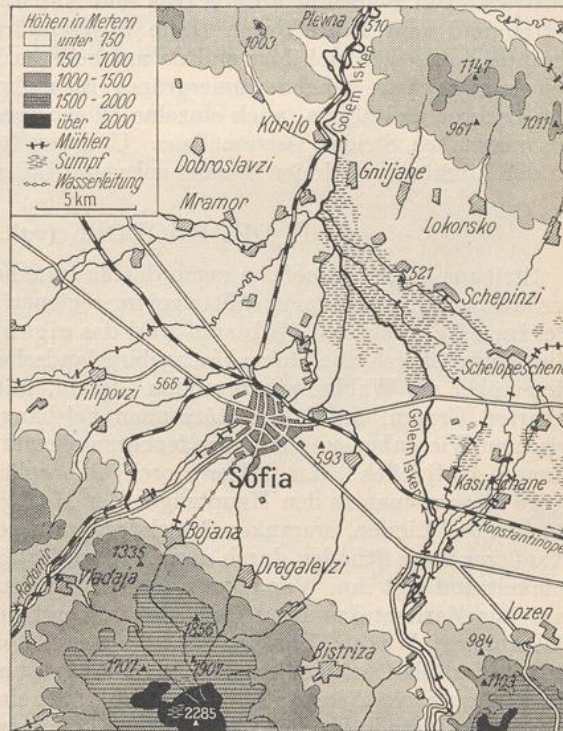

944. Die Lage von Sofia.

#### D. DIE MARITZANIEDERUNG (vgl. S. 835)

In eine Zone landwirtschaftlichen Reichtums gelangen wir, wenn wir vom Ich-timanpaß zur Maritzaniederung hinabsteigen. Zahlreiche Bewässerungskanäle ziehen schmale Furchen durch das fette Lößfruchtland, das Baumwollstaude, Mais, Tabak, Reis, Anis und Sesam trägt. Die Ortschaften liegen verstreut in buschigen Hainen von Walnuß-, Kastanien- und Kirschbäumen. Ein bleierner Himmel hängt in den Sommermonaten über dem sonnengesegneten Schwemmland der Maritza. Der regierende Mittelpunkt Ostrumeliens ist Philippopel (Plovdiv; 85). Drei rauhe, aus der Ebene auftauchende Syenitkegel sind das Zeichen der Stadt. „Trimontium“ benannten die Römer den Ort. Aufstrebendes Leben hat auch hier sich entfaltet. Moderne Straßenzüge sind erstanden und verdrängen allmählich unscheinbare Gassen und bröckelndes Mauerwerk aus der Türkenzeit. Die nackten grotesken Felsendome, die massige, leicht zur Ebene sich neigende Stadt, die breitästigen Platanen ihrer Baumalleen, das langhin gebreitete blitzende Band der Maritza bieten dem Beschauer, der von einem der südlichen Höhenzüge an sie herantritt, ein fesselndes Stadtgemälde.



## E. BULGARIENS KÜSTE (vgl. S. 835)

Selten sonnenfreudig und zu Gaste ladend bietet sich Bulgariens Meeresküste mit ihren steilwandigen Klippenzügen und den vorgelagerten dichtgesäten Steinwällen, über die sich der Wasserschwall des durch häufige und starke Nord- und Nordostwinde schnell erregten Schwarzen Meeres stürmisch und zischend stürzt. Eine dürrtige Vegetation, vor allem dicht sich scharende Stechdornbüsche, im Frühling von flammend gelben Blüten überzogen, klammert sich auf der nördlichen Ödstrecke von Baltschik über Warna und Kap Emine an die kahlen Felsen. Dünenketten und vom Meere durch Haffe abgeschnürte, von Salzkristallen überkrustete Teichflächen zeigen sich hier und da mit helleren Lichtern. Nach Süden zu, namentlich landeinwärts, tragen immergrünes Eichenbuschwerk, dazu freundliche Polster von Lorbeer und Myrte, auch einzelne Oliven- und Zitronenbäume frischere Züge in die meernahen Striche Ostrumeliens. Und von Rebenhügeln umrahmt baut sich die an der Einmündung dreier Limane gelegene Hafenstadt Burgas (31) auf.

## F. DIE RHODÓPE (vgl. S. 833—835)

Steil aus der Maritzaebene ragen die Massenerhebungen der verschiedenen Gruppen der Hochgebirgs- und hohen Mittelgebirgsregionen auf, zu denen das Rila- (Bild 977), Perim-, Belassitza-, Malesch- und das eigentliche Rhodópegebirge gehören. Hier entfaltet sich eine alpine Hochgebirgslandschaft mit zahlreichen, mehrere hundert Meter über die Waldgrenze ragenden Gipfeln, mit langgezogenen Kammpartien, mit scharfen Graten und jäh abstürzenden Felshängen. Dazwischen lagern Kessel von frischem Wiesenboden, auf dessen feuchtem Grund Reihen von Störchen (im türkischen Munde „hadj leilek“, d. i. Pilger Storch) einherpilgern. Über gehölzüberwucherte Vorberge klettert man zu den Hauptzügen der Hochgebirge. Den engen Pfad beschatten Buchen und Linden, umranken Schlehdorngesträuch und wilde Reben. Dann zieht der Wanderer lange Stunden durch dunkle urwaldartige Fichtenbestände. Eine große Einsamkeit umfängt ihn. Von einer offenen Bergtrift aus eröffnet sich der Blick auf das lachende Maritzatal und auf die gleich blauen Schatten am fernen Himmel stehenden Balkanberge. Was an Menschen uns entgegentritt, sind rauhe Gesellen aus den spärlichen Gebirgsdorschaften der Pomaken in schwarzen und roten Gewändern, die Bretter und Stämme auf ihren Tieren talabwärts führen, oder ein paar walachische Wanderhirten, die, von einem Besuch der nächsten Siedlung kommend, zu ihren Herden zurückkehren.

Eine Hochgebirgslandschaft mit wechselnder Szenerie eröffnet sich uns, wenn wir ins Inner- der Rhodópeketten eindringen. Da stehen von eiszeitlichen Gletschern eingemeißelte Nischen, da lagert mächtiger Moränenschutt, glänzen moosgrün oder azurblau, von dunklen Waldteppichen oder vom widerstrahlenden klaren Himmel gefärbt, eisige Karseen, die in ganzen Gruppen stufenförmig übereinanderlagern. Steinadler ziehen hoch über den Gipfeln ihre Kreise. Ein paar Vogelstimmen, das Rieseln unter großen Blöcken niederrinnender Schneewässer, das Aufschlagen fallender Steine, vom Fuß einer flüchtigen Gazelle bewegt, sind die wenigen Geräusche in dieser Hochgebirgseinsamkeit.

Feierliche Stille umfängt in der Rhodópe auch das von dichten Buchenwäldern umlagerte Rilakloster. Vier Stockwerke hoch baut sich der mit Türmen bewehrte, einer mittelalterlichen Burg ähnliche Bau in einem schmalen Taleinschnitt auf. Von einem geräumigen Hof geschieht der Eingang in die mehr als dreihundert Zellen, in denen an den hohen Festen tausend und mehr andächtige Pilger unentgeltlich Aufnahme finden. In der an Stickereien und Heiligenbildern reichen Klosterkirche ruht der große bulgarische Volkserzieher und Schriftsteller Neophyt Rilski. Eine besonders innige Verehrung gilt heute diesem Toten, da nach der Demütigung des letzten Krieges die Sehnsucht nach dem Aufbau eines neuen Bulgariens die Herzen inbrünstiger schlagen läßt.



### III. WIRTSCHAFTLICHE UND STAATLICHE VERHÄLTNISSE

#### A. WIRTSCHAFT, HANDEL UND VERKEHR

Landwirtschaft und Viehzucht. Bulgarien ist wie die übrigen Staaten der Südosthalbinsel und wie die Vorderasiens ein reines Agrarland. Überblicken wir die Berufsgliederung, so zeigt sich, daß drei Viertel, ja fast vier Fünftel der bulgarischen Bevölkerung sich durch Zweige landwirtschaftlichen und verwandten Erwerbs nähren, so durch Gärtnerei, Weinbau und Forstwirtschaft. Erwerbstätig in Land- und Forstwirtschaft wie Fischerei waren 1920: 2143010 (gegen 1820801 im Jahre 1910). Daneben standen nur 210055 (1910: 180309) in Industrie und Bergbau, 103590 (96113) in Handel und Verkehr, 72969 (54312) im öffentlichen Dienst und in freien Berufen sowie 18812 (22439) in häuslichen Diensten.

Von der Gesamtfläche Bulgariens stehen mehr als ein Drittel unter landwirtschaftlicher Kultur. Der Rest des nutzbaren Landes fällt auf Wiesen, Weiden und Wälder. Steriler Boden ist zu 26 v. H. vorhanden. Die Wälder bedecken 28 v. H. des gesamten Landareals; das ist etwas weniger als in Südslawien (30,5 v. H.), aber ein Mehr gegenüber Rumänien (24,5 v. H.).

Die Zunahme der bebauten Fläche war von Jahrzehnt zu Jahrzehnt beträchtlich. Die Zusammensetzung des privaten Grundeigentums offenbart den vorwiegend bäuerlichen Besitz. Auf Besitzflächen von 2 bis 100 ha entfällt der recht hohe Satz von 87,5 v. H. Der agrarstaatliche Charakter des Landes wird auch durch den Anteil der landwirtschaftlichen Produkte an der Ausfuhr veranschaulicht (Abb. 952). Die Landwirtschaft ist die Hauptquelle des Wohlstandes in Bulgarien. In den letzten Jahrzehnten wurden die Kulturen mancher neuer Pflanzen eingeführt, vor allem von Futterpflanzen, Hülsenfrüchten und Zuckerrüben, die Anbauflächen anderer stark vermehrt (Abb. 946). Der extensive Wirtschaftsbetrieb machte teilweise einer immer intensiveren Bewirtschaftung Platz. Die Technik der Landwirtschaft hob sich durch Einführung moderner Geräte und Maschinen. Die Brache ging von Jahrzehnt zu Jahrzehnt zurück.

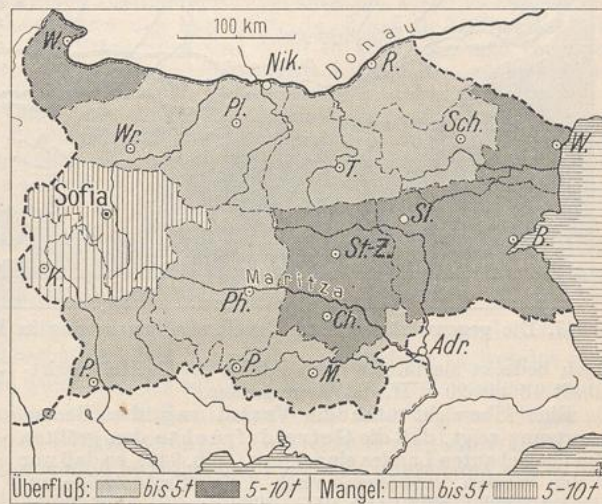

945. Überschuß- und Zuschußgebiete Bulgariens für Brotgetreide.

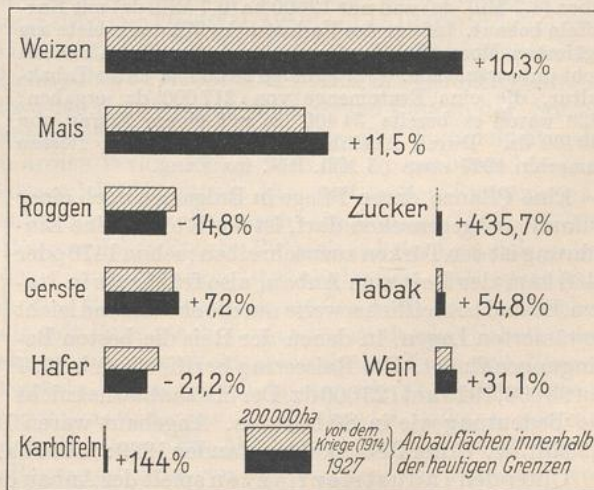

946. Entwicklung und Umstellung der bulgarischen Landwirtschaft im Vergleich der Anbauflächen von 1914 mit denen von 1927.



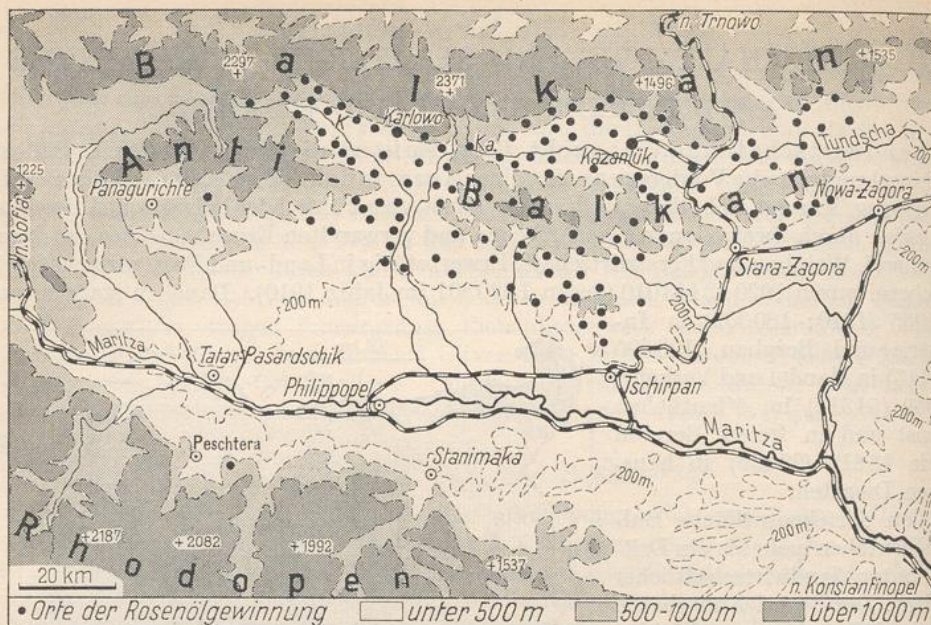

947. Die gegenwärtigen Sitze der Rosenölgewinnung in Bulgarien. K = Klissura, Ka = Kalofer.)

Doch bedeckt sie immer noch infolge der Dreifelderwirtschaft 15 bis 20 v. H. des Ackerlandes.

Eine Übersicht über die Verteilung der Bodenbenutzung zeigt, daß die Getreidefrüchte den größten Teil des bebauten Landes einnehmen (Abb. 946), so daß nur in den Westen, vorwiegend nach Sofia, Brotgetreide zugeführt werden muß (Abb. 945). 1928 wurden 1 125 000 ha mit Weizen (Ernteertrag 13,8 Mill. dz), 194 000 ha mit Roggen (Ertrag 2,3 Mill. dz), 243 000 ha mit Gerste (3,4 Mill. dz), 119 000 ha mit Hafer (1 047 000 dz), 15 000 ha mit Zuckerrüben (1,7 Mill. dz) und nur 12 000 ha (0,7 Mill. dz) mit Kartoffeln bebaut. Infolge des Verlustes der Küstengebiete am Ägäischen Meere fiel der Gewinn aus dem Tabakanbau nicht unbeträchtlich. 1927 standen 24 000 ha unter Tabakkultur, die eine Erntemenge von 217 000 dz ergaben; 1929 waren es bereits 34 400 ha mit einem Ertrag von 249 700 dz. Durch Ausfuhr von Tabakblättern flossen immerhin 1927 etwa 65 Mill. RM. ins Land.

Eine Pflanze, deren Pflege in Bulgarien noch einer Zukunft entgegesehen darf, ist der Reis. Seine Einführung ist den Türken zuzuschreiben; schon 1470 oder 1480 kam der Reis zum Anbau, also früher als in Italien. Es sind begreiflicherweise nur die ebenen und leicht bewässerten Lagen, in denen der Reis die besten Bedingungen findet. Der Reisertrag bezifferte sich 1927 auf 93 000, 1928 auf 123 000 dz. Der Maisanbau hat nicht

die Bedeutung wie in Südslawien. Angebaut waren 1929: 780 000 ha, geerntet wurden 9,2 Mill. dz. Unter Rebenkultur standen 1929: 74 000 ha. Erzeugt wurden 2,3 Mill. hl Wein.

Unter den Industriepflanzen spielt der Anbau der *Rosa damascena* Mill. und *Rosa alba* zur Gewinnung von Rosenöl in Bulgarien eine bedeutende Rolle (Abb. 947/48). Man zieht die Pflanzen in ziemlich dichten mannshohen Hecken auf leicht steinigem, wasser-durchlässigem, nicht zu feuchtem, lehmigem oder tonigem Boden, der sich am Bergesfuß

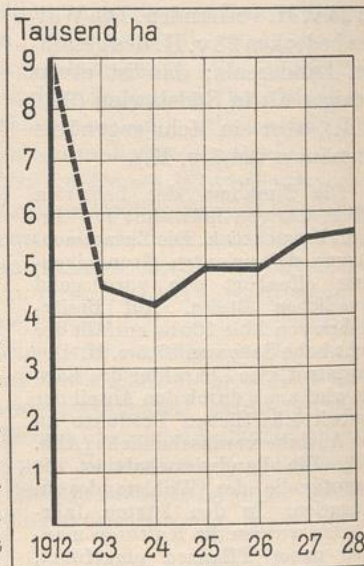

948. Die Rosenanbauflächen Bulgariens 1912 und 1923 bis 1928.



durch Gesteinsverwitterung gebildet hat. Oberhalb der Getreideäcker der Ebenen und unterhalb der Waldungen der Berge erstrecken sich die Rosenfelder. Es sind im wesentlichen die Südhänge des Balkans und die beiderseitigen Hänge des Antibalkans, in denen die Rosenzucht sich seit Mitte des 19. Jahrhunderts entfaltet. Kalofer, Karlowo und Klissura sind dort die Hauptzentren der Rosenölgewinnung. Seit 1900 entstanden Rosenkulturen auch an den Nordhängen der Rhodópe in den Bezirken von Philippopol und Stanimaka, neuerdings weiter westlich im Bezirk von Peschtera. Die Werte der Rosenölausfuhr betragen 1927: 5,6, 1928: 7,2 Mill. RM.

Das Pflücken der aufgeblühten Rosen und Rosenknospen erfolgt in den frühen Morgenstunden; unter den Sonnenstrahlen verflüchtigt sich ein guter Teil des in den Rosen enthaltenen Duftes. Sie werden in die Destillerie, die sogenannte „gülpana“ (gül = Rose) geschafft, wo ihnen das Öl mit verhältnismäßig primitiven Destillierapparaten entzogen wird. Es handelt sich im wesentlichen um eine Kleinproduktion; nur wenige Fabrikbetriebe, denen die Züchter das Rohmaterial veräußern, sind vorhanden. Die Reinerträge sind nicht so hoch, wie man vermuten möchte, obwohl das Anlagekapital gering ist und die bäuerliche Wirtschaft des Kleinzüchters selbst die Arbeitskräfte liefert, die demgemäß nicht voll in das Unkostenkonto einzustellen sind. Jedoch gab vor dem Kriege bei den niedrigen Getreidepreisen ein Hektar mit Rosen bepflanzt einen wesentlich höheren Gewinn (400 Franks) als die gleiche mit Körnerfrüchten angebaute Fläche (80 Franks). Das Rosenöl Bulgariens geht ausschließlich nach dem Auslande. Trotz der zunehmenden Verfälschung des Rosenöls durch Zusatz anderer vegetabilischer Öle verlor das bulgarische Rosenöl nicht an Schätzung; Bulgarien blieb bisher an der Spitze der Lieferanten des Weltmarktes.

Die Oberflächengestalt gibt der Viehzucht eine nicht unwichtige Stellung im Wirtschaftsleben. Geeignete Weideflächen bieten nicht nur die kräuterreichen Kuppen und Hänge des Balkans, sondern auch die oberhalb der Waldgrenze gelegenen grasreichen Hochgebirgsalmen der Rhodópe. Im allgemeinen wird aber die Viehzucht, insbesondere die des Großviehs, noch wenig fachgemäß betrieben. Der bäuerliche Viehzüchter verwendet aber wenig Sorgfalt auf seine Tiere. Sie weiden in der schönen Jahreszeit auf dem Gemeindegelände; bei armseliger, durch Stroh und Maiskolben gebotener Fütterung verbringen sie den Winter in notdürftig geschützten Holzverschlägen. Gering ist der Anbau von Futterpflanzen. Die Viehzucht besitzt demgemäß in Bulgarien nicht die Bedeutung wie in den Nachbarländern. Nach der letzten Viehzählung von 1926 hatte Bulgarien mit einem Pferdebestand von 482000 Stück noch nicht wieder den des letzten Jahres vor dem Weltkriege (490000) erreicht. Die Verbreitung des Pferdes, einer Balkanrasse von geringer Größe, ist in allen Distrikten ziemlich gleichmäßig. In aufsteigender Linie bewegt sich der Rinder- und Schafbestand. Ersterer stieg von 1606000 (1913) auf 1817000 Stück (1926), letzterer von 8669000 (1913) auf 8740000 (1926). Die Rinderpflege ist namentlich im Ostteile Donaubulgariens und in der Sredna gora zu Hause. Der Büffel, der ziemlich zahlreich vertreten ist (448000), stellt geradezu das Haustier des bulgarischen Bauern dar. Sowohl der ebene Osten wie die Hochlandgebiete der westlichen Rhodópe sind Tummelplätze der Schafzucht. In landwirtschaftlich armen Waldgebieten wird die Ziege besonders gern gehalten; so hatte Bulgarien 1926 deren 1261000 Stück. Eine viel größere Steigerung als bei der Schafhaltung des Landes ist bei der Schweinezucht eingetreten (1913: 527000, 1926: 1002000 Stück); besonders die westlichen Striche Bulgariens beteiligen sich an ihr.

Die meisten Fortschritte in der Viehzucht zeigt Donaubulgarien. Als geschickte Rindviehzüchter gelten die Aromunen. Eine große Rolle spielen auch die vlachischen Wanderhirten, die jahraus, jahrein mit ihren nach Tausenden zählenden Schafherden zwischen den Hochtriften der Gebirge und den Weidegebieten der Täler und Ebenen auf und nieder sich bewegen. Begehrte Winterweiden besitzt die Thrakische Ebene, prächtige Almen bergen die Gebirgszonen, und zwar sowohl die des Balkans, wie diejenigen der verschiedenen Teile der Rhodópe. Die Milch- und Käsewirtschaft finden wir nirgends rationell betrieben. Bevorzugt wird von den Bulgaren die Bereitung von getrocknetem Rind- und Schaffleisch, dem sogenannten „pasterma“.

Als nennenswerter und der Hebung entgegensehender Erwerbszweig darf die Seidenkultur gelten. Sie wird in der Tat schon seit Jahrhunderten in Bulgarien betrieben und



ist für Trnowo schon 1640 erwähnt. Nach dem Gewinn Ostrumeliens ging der Staat an ihre Unterstützung heran; 1892 errichtete man zur Hebung der Qualität eine Versuchsstation in Wratza, 1906 bestanden deren bereits 113. Das Gebiet der Seidenraupenzucht hat sich durch den Landverlust nach dem Kriege verringert. Die Landschaften an der mittleren und unteren Maritza, wo sie am meisten blüht, ferner Gebiete Südbulgariens und des Strumitzatales eignen sich am besten für die Zucht.

Größere Aufmerksamkeit wandte man seit 1910 der Geflügelzucht zu, da die Ausfuhr von Geflügel und Eiern gute Erträge brachte. Der bulgarische Kleingrundbesitz begünstigt die Geflügelhaltung, die vordem dem Bauer nur eine gering geachtete Nebenbeschäftigung war.

Bergbau. Die Ausbeutung mineralischer Schätze (Abb. 949) und der Bergbau gehen auf bulgarischem Gebiete, obwohl sie heute keine erhebliche Bedeutung für das Wirtschaftsleben des Landes besitzen, Jahrtausende zurück. Zu verschiedenen Perioden, in der Römerzeit, im späteren Mittelalter (14. bis 15. Jahrhundert) und dann wieder in den letzten Jahrzehnten, ist dieser wirtschaftlichen Hilfsquelle gewisse Aufmerksamkeit gewidmet worden. Gold- und Eisensandwäscherei war unter römischer Herrschaft im Schwunge. Sogar die bulgarische bergmännische Terminologie hat noch Erinnerungen an jene Zeiten (sgorija [dtsch. Schlacke] = lat. scoria). Die einfachen Formen von Metallgewinnung wurden im späteren Mittelalter durch neue Methoden hüttenmännischer Arbeit überholt, als die, wie nach Bosnien und Serbien, so auch nach Bulgarien aus Ungarn und Siebenbürgen gerufenen sächsischen Bergleute sich zu betätigen begannen. In der Gegend von Kratowo heißt heute noch ein Dorf „Sasa“ und nennt man die Grubenarbeiter „utmani“ (Hüttenmänner); in Westbulgarien läßt das bulgarische „slakno“ das deutsche Wort „Schlacke“ erkennen. Im Mittelalter grub man nach Silber-, Kupfer-, Blei- und Zinkerzen. Im 17. Jahrhundert verfiel der Bergbau wieder. Unter türkischer Herrschaft wurde ihm keine besondere Pflege zugewandt, 1850 und 1855 gingen vielmehr die letzten Eisengruben im Balkan und in der Rhodópe ein.

Der Schutz hüttenmännischer Arbeit wurde durch das Bergbaugesetz von 1892 geregelt, das 1906 und wieder 1911 durch Zusätze Ergänzung fand. Aus jener Zeit rühren auch die ersten genaueren geologischen Untersuchungen über das Vorhandensein von Mineralien im Lande her. Nach Ischirkoff gab es Ende 1911: 41 Konzessionen auf Mineralausbeutung, von denen nur 21 in Nutzung standen, davon 3 auf Kupfer und Blei.

Nachdem in letzter Zeit mehrere Kupfervorkommen neu entdeckt wurden, ging man an eine verstärkte Ausbeutung dieses Minerals. Die Kupfererzgänge im Westbalkan bei Zarigrad, 5 km südwestlich von Wratza, bei Belogradtschyk, in der Grube

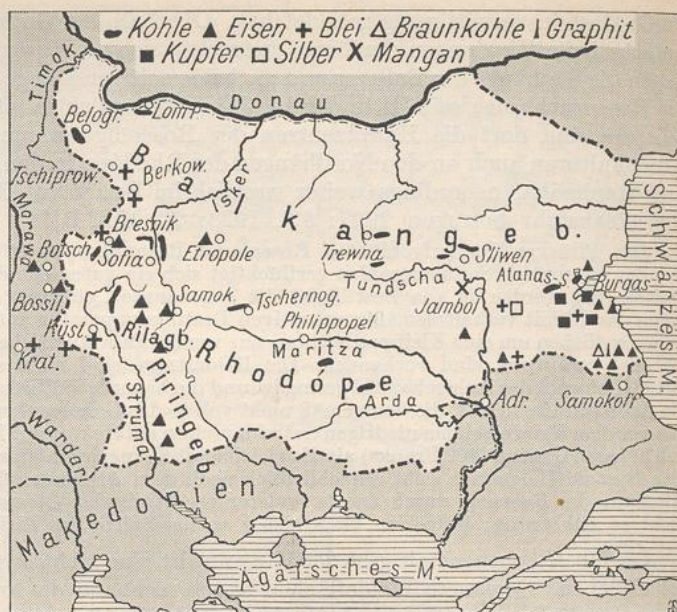

949. Die wichtigsten Bodenschätze Bulgariens. (Nach R. Pfalz u. a.)



Bela im Zentralbalkan, bei Plakalnitza sowie in Ostbulgarien, südöstlich von Burgas enthalten meist Kupferkies mit Bleiglanz und Zinkblende. Bleierze (in Plakalnitza und in der Grube „Blagodat“ bei Küstendil), Zinkerze (in Blagodat), gemischte Blei- und Kupfererze (in Plakalnitza) sowie Manganerze (in der Grube Bela im Bezirk Wratza) wurden nur in geringen Mengen zutage gefördert. Gute Aussichten hat die Nutzung der mannigfachen Steinbrüche. Gewonnen werden Marmor (in den Bezirken von Berkowitza, Wratza, Kazanlük, Belowo), Granit (bei Dupnitza), Syenit (bei Philippopol und im Witoschamassiv), Andesit (bei Aitos) und weiche Kalksteine (bei Sofia). In Tonnen zeigte die Ausbeute im bulgarischen Bergbau folgende Werte: Kupfererz 1926: 22600 t, 1928: 11000 t, Bleierz 1926: 11100 t, 1928: 1000 t, Zinkerz 1926: 400 t, 1928: 2300 t. Bei den verschiedenen Mineralien sind die Erträge der einzelnen Jahre also sehr ungleich.

Nicht ohne Erfolg hat sich das neue Bulgarien dem Kohlenbergbau zugewandt. Freilich finden sich keine ausgedehnten Kohlenfelder; die bulgarischen Lager, den jüngeren Formationen angehörig, enthalten nur vorwiegend Braunkohlen; doch sind diese immerhin abbauwürdig. Der Staat ergriff mehrfach zur Ausbeutung der Kohlenschätze die Initiative, auch private Unternehmungen entstanden. Erwähnenswert sind die drei Flöze des nahe an den Strumaquellen am Nordwestfuß der Witoscha gelegenen Beckens von Pernik-Moschino in dem der Staat den Betrieb einrichtete. Die Flöze liegen zwischen Sandstein, Tonen und Sanden gebettet und haben eine Mächtigkeit von 2,80 bis 1,60 m; den Vorrat dieser schwarzen, festen, tertiären Braunkohle schätzt man auf 35 bis 45 Mill. t. Kohlenschätze finden sich auch am Nordfuß des zentralen Beckens im Kreise Trewna, östlich von Gabrowo (Prinz Boris-Grube, die eine aufblühende Industrie in Nahrung setzt). Gefördert wurden an Braun- und Steinkohle 1926: 1,2 Mill., 1927: 1,2 Mill., 1928: 1,4 Mill. t.

Die Vermutung, daß sich die Erdölzonen Rumäniens bis nach Bulgarien fortsetzen, hat sich noch nicht bestätigt. Erwähnenswert ist dagegen die Salzausbeute der Salzteiche am Schwarzen Meere nahe den Städten Baltchik und Anchialos. Dem einfachen Prozesse der Verdunstung des Seewassers in der Sonne verdankt man dort die Salzgewinnung. Die Erträge (1926: 1300 t, 1928: 4100 t) vermögen aber den einheimischen Bedarf nicht zu decken. Nicht ohne Bedeutung ist schließlich die Ausbeute in Bauholz, Brennholz und Holzkohle.

Das Handwerk stand in Bulgarien von jeher auf hoher Stufe. Die türkische Handwerkskunst brachte manche Befruchtungen. Zu den Gewerben, die zu erheblicher Blüte kamen, zählte die Gold- und Silberschmiedekunst (Wratza), die Kupferschmiederei (Stara-Zagora), die Schwertfegerei und Messerschmiedekunst (Gabrowo, Sliwen), die Gerberei und Färberei (Gabrowo, Karlowo, Kalofer) u. a. Die Hausindustrie leistete Vorzügliches auch in der Verfertigung von Wolltuchen, Baumwoll- und Seidengeweben sowie Teppichen.

Industrie. Die Stelle, die bei dem großen Fleiß und hohe Geschicklichkeit für technische Arbeiten betätigenden Bulgaren ursprünglich das Handwerk einnahm, beginnt nunmehr die Industrie auszufüllen. Nicht Großbetriebe entstehen, sondern in der in zahlreiche Zweige sich spaltenden Kleinindustrie erfolgt die fabrikmäßige Arbeit. Es entspricht dem natürlichen Entwicklungsprozeß, wenn bei einem Lande, dessen Charakter ein rein agrarischer ist, die Industrie sich in ihren Anfängen auf Landwirtschaft und Viehzucht aufbaut. So bemühte man sich zuerst, statt des Getreides Mehl und Teigwaren auszuführen, statt des Obstes Konserven, statt des Flachses und Hanfes Webwaren, statt der Tierfelle Lederverarbeitungen.

Andere Industrien entwickelten sich mit dem steigenden Bedürfnisse des Staates, da dieser Waffen und Sprengstoffe, Maschinenwerkstätten, Walzwerke und Gießereien für Heer, Eisenbahnen und Häfen nötig hatte. Die Metallindustrie verfügte demgemäß 1912 bereits über 39 Fabriken. Auch die Möbelindustrie trat auf den Plan, nicht minder die chemische Industrie mit Betrieben für Seifen, Klebstoffe, Düngemittel,



Pflanzenfette, Streichhölzer und Sprengstoffe, Tinte u. a. m.

Die Hochschutzzollpolitik der Einfuhrländer Südosteuropas für agrarische Produkte hat, wie in Südslawien, so auch in Bulgarien eine erhöhte Rohzuckerproduktion hervorgerufen. Die bulgarische Erzeugung in eigenen Zuckerfabriken stieg von 300 000 (1921 bis 1923) auf 700 000 dz, fiel aber 1927 und 1928 wieder auf 392 000 bzw. 273 000 dz. Die Wollproduktion Bulgariens ist ansehnlich. Sie betrug 1909/13 im Durchschnitt 13 200 t, 1927: 10 000 t. Trotzdem erfolgt aber noch eine Wolleinfuhr (1000 t). Bulgarien hat sich auch um erhöhte Verarbeitung einheimischer Wolle bemüht. Doch wurden im Durchschnitt der Jahre 1924 bis 1926 Wollwaren im Betrage von 8 1/4 Mill. RM. eingeführt. So zeigen sich unter dem Druck internationaler wirtschaftlicher Verhältnisse und der eigenen Bedürfnisse des Landes verschiedene Ansätze zu steigender industrieller Entwicklung.

Der Außenhandel Bulgariens (Abb. 950/52) erfuhr durch die von 1912 bis 1919 fast ununterbrochen währende Kriegezeit beträchtliche Einbußen. Erst seit 1922 erholt er sich. Im genannten Jahre wertete die Einfuhr 117 Mill. RM., die Ausfuhr 126 Mill. RM., 1928 betrug erstere 213 Mill., letztere 189 Mill. RM. Als Hauptverkehrsländer treten in der Einfuhr das Deutsche Reich,

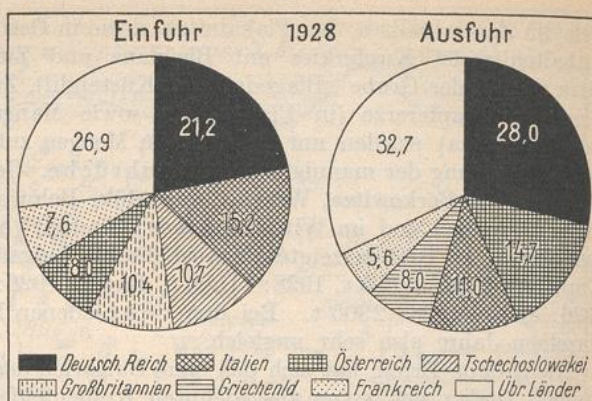

950. Der Anteil fremder Staaten an der Ein- und Ausfuhr Bulgariens 1928 in Hundertteilen des Wertes.

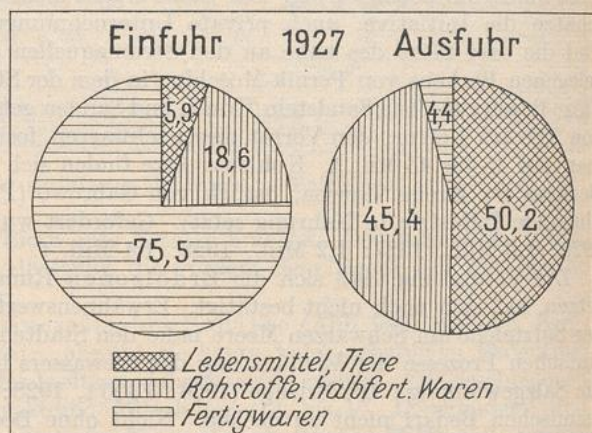

951. Gliederung der Ein- und Ausfuhr Bulgariens nach Warengruppen in Hundertteilen des Wertes.

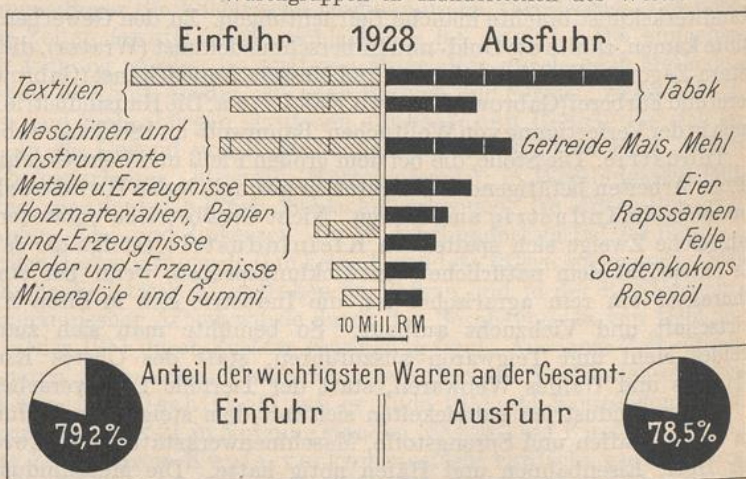

952. Die Haupthandelswaren des bulgarischen Außenhandels. Wert der Einfuhr 0,2, der Ausfuhr 0,2 Milliarden RM.



Italien, die Tschechoslowakei, Großbritannien, Österreich und Frankreich, in der Ausfuhr das Deutsche Reich, Österreich, Italien, Griechenland und Frankreich auf. Abb. 950 kennzeichnet die Anteile der Staaten. Das geographisch als Mitanlieger des Schwarzen Meeres so günstig gelegene Rußland hat an wirtschaftlicher Wichtigkeit für Bulgarien erheblich verloren. Als Haupthandelswaren kommen für die Ausfuhr in Betracht: Tabakblätter, Getreide (Mais, Weizen und Mehl), Eier, Rapssamen, Tierfelle und rohbearbeitete Fellartikel, Rosenöle, für die Einfuhr hingegen: Webwaren und Webrohstoffe, Maschinen, Instrumente, Fahrzeuge, Holz- und Papierwaren, Leder und Lederwaren, Harze wie Mineralöle, Fette, Wachs. Das Diagramm der Abb. 952 veranschaulicht die Bedeutung der hauptsächlichsten Artikel für den Außenhandel. Wir erkennen, daß Tabak mit ungefähr zwei Fünftel des Ausfuhrerlöses die größte Rolle spielt.

Der Verkehr. Die Lage Bulgariens ist für die Entwicklung eines lebhaften Verkehrs ziemlich günstig. Zwei bedeutsame Wege sind dem Außenhandel förderlich: Donaustrom und Meer. Doch ist gerade die Nutzung dieser Verkehrsmöglichkeiten noch unvollkommen. Auch liegen die wichtigsten Landschaften Bulgariens an der alten, zu Land sich bewegenden Transversalstraße der Südosteuropäischen Halbinsel Belgrad-Nisch-Sofia-Philippopol-Adrianopel-Konstantinopel.

Obgleich der Balkan eine Bergmauer zwischen Nord- und Südbulgarien aufrichtet, schließt er doch nicht hermetisch die zu seinen Füßen liegenden Lande voneinander ab. Seine Wegsamkeit ist sogar, vor allem auch im zentralen Teile zwischen Isker und Jantra, recht erheblich. Nur im O, wo die Parallelfalten sich häufen und längere Quertäler fehlen, nimmt sie ab. Die Leichtigkeit der Überschreitung ist neben den schon oben erörterten orographischen Momenten den zahlreichen Einsattlungen verschiedener Tiefe zuzuschreiben. Es gibt deren nicht weniger als 30. Die wichtigsten sind der von dem Isker durchflossene Berkowitzpaß, der Trojanpaß gegenüber der Sredna gora, der Schipkapaß, der von der oberen Tundscha nach Trnowo führt, und am weitesten im O der Eisentor-Paß zwischen Sliwen und Schumla. Die Wegsamkeit wird aber auch durch die zahlreichen Flüsse gefördert, die sich in gut gangbaren Quertälern durch die nördlichen Vorgebirgsreihen brechen. Ausschlaggebend für die Richtungen der Straßen sind zu meist die zur Donau strebenden Flußtäler.

Bulgariens Schiffsverkehr war infolge seiner dem Verkehr wenig günstigen Küstenentwicklung, aber auch wegen der geringen Neigung der Bulgaren zur Seeschifffahrt nie besonders stark. Einen erheblichen Schiffspark besitzt Bulgarien nicht (nur 14 Dampfer mit 3800 t). In den bulgarischen Häfen am Schwarzen Meere verkehrten seit 1925 jährlich 4000 bis 4500 Schiffe mit 1,5 bis 2 Mill. t Raumgehalt, in den Donauhäfen 11000 bis 12000 mit 2,5 Mill. t Raumgehalt.

Dem Seeverkehr dienen die in der Tiefe der Buchten gelegenen Umschlagplätze Warna und Burgas, deren Reeden erst durch künstliche Bauten zu Häfen umgewandelt werden mußten. Von Warna sind es nur 4 Stunden nach Konstanza und nicht mehr als 8 Stunden nach Konstantinopel. Kleine Küstenorte für den Seglerverkehr sind nördlich von Burgas die von Griechen gegründeten und noch heute in bescheidener Zahl von ihnen bevölkerten Orte Messemwrija (Misevria) und Anchialos (Simeonowgrad).

Die einzige Binnenschiffahrtsstraße stellt für Bulgarien die Donau dar. Keiner der ihr sonst zufließenden zahlreichen Flüsse ist schiffbar. Nennenswerte Donauhäfen sind Widin, Lom-Palanka, Nikopol, Swistow, Rustschuk. Meist begleitet auf dem niedrigeren rumänischen Flachufer diese Orte ein rumänischer Hafen; Calafat liegt gegenüber Widin, Turnu Măgurele gegenüber Nikopol, Zimmicea gegenüber Swistow, Giurgiu gegenüber Rustschuk. Schiffbar machen ließe sich die Maritza. Der Frieden von Neuilly sicherte Bulgarien freien Zugang zum Ägäischen Meere, falls sich die Absichten der Schiffbarmachung der Maritza verwirklichen. Zum Schwarzen Meere bewegt sich aus dem Innern Bulgariens her kein schiffbarer Fluß.



Die Eisenbahnen (Abb. 953) kommen als Hauptträger des binnenländischen und über die Grenzen des Landes strebenden Verkehrs in Betracht. Die erste Eisenbahnstraße lief schon 1867 von Rustschuk nach Warna. Dann (1874) geschah der Anschluß Ost-rumeliens von Philippopol aus an das türkische Hauptstück. Erst 1888 vollbrachte man den Bau des Zwischenstrangs der Diagonalroute Zaribrod-Sofia-Philippopol. Der Hafen Burgas wurde 1890 durch eine Bahnspur nach Jambol mit dem Hinterlande verbunden. Von 1895 ab

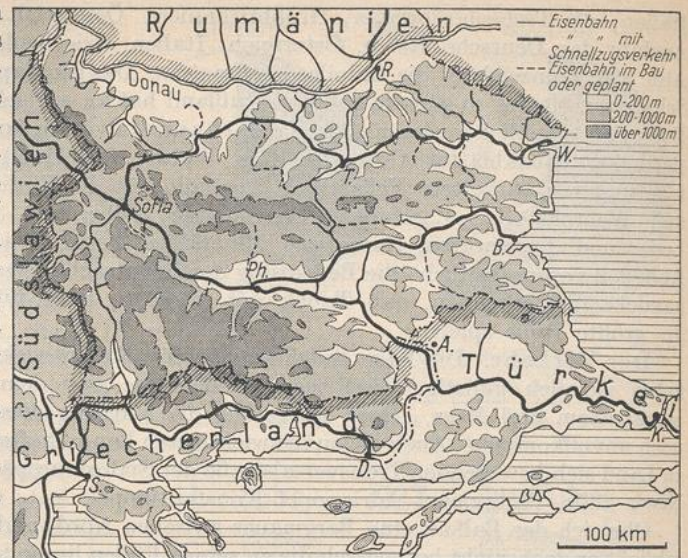

953. Verkehrskarte Bulgariens.

kam ein schnelleres Tempo in den Bau von Bahnen. Es erfolgte die Anlage der Isker- und Jantrabahn. Damit wurde das Land südlich des Balkans mit der Donautafel und den Donauhäfen selbst verbunden. Dann ging man an den Bau einer Querroute von dem Isker ostwärts über Plewna nach Trnowo an der Jantra, schloß letzteres über Schumla an den Schwarzmerhafen Warna an und erweiterte das Hinterland von Burgas durch eine Bahnlinie Jambol-Stara-Zagora-Philippopol. Schließlich wurde von Sofia nach SW ins Becken von Küstendil wie zur oberen Struma eine Bahn vorgestoßen. Im Jahre 1927 verfügte Bulgarien über etwa 2700 km Eisenbahnen, was ungefähr eine Länge von 2,6 km für je 100 qkm und 4,8 km für je 10 000 Einwohner bedeutet. Außer auf der vielbefahrenen Strecke Belgrad-Sofia-Konstantinopel verkehren Schnellzüge auf der Linie Sofia-Trnowo-Warna, sowie nach Burgas.

#### B. DER STAAT

Das Werden des Staates. Was den staatlichen Aufbau Bulgariens auszeichnet, ist die starke Homogenität seiner Bevölkerung (s. o. S. 838 ff.). Nur eine einzige Minderheit fällt in die Waage: die Türken. Der Bulgare ist unbestritten der Träger des Staates und seiner geistigen und wirtschaftlichen Kräfte. Die Gebiete, die heute vom Königreich Bulgarien eingenommen werden, kannte das Altertum unter den Namen Mösien und Thrakien. Donaublichen Bulgarien deckt sich etwa mit Mösien, die südöstlichen Gebirgsstriche und Ebenen der Südosteuropäischen Halbinsel entsprechen dem alten Thrakien. Der Name der Thraker war in historisch greifbarer Zeit ein Sammelname für die Stämme, die im wesentlichen im Lande zwischen Donau, Strymon (Struma), der Ägäis und dem Pontos Euxeinos saßen. In den Thrakern haben wir die ersten verfolgbaren Unterlagen für das Volkstum der Südosteuropäischen Halbinsel zu sehen, wie solches in Bulgarien und Rumänien sich im Laufe zweier Jahrtausende heranbildete.

Griechische Kolonien umsäumten seit dem 9. Jahrhundert das thrakische Gebiet im Süden und Osten. Griechische Gesittung drang seit der makedonischen Herrschaft ins Innere. Eine Linie, die etwa von der Adria in der Breite von Allesio über die Kämme des Schar Dag nach Pirot zu ziehen ist und dann mit dem Balkan gleichläuft, bildete etwa die Grenze zwischen griechischer und römischer Sprach- und Kultur-



beeinflussung. Das Einflußgebiet der griechischen Sprache und Sitte erweiterte sich, als Byzanz die Hauptstadt des östlichen Reiches wurde.

Die seit dem 6. Jahrhundert hereinbrechenden Schwärme der Slawen setzten der schon ziemlich weit fortgeschrittenen Romanisierung in der nördlichen Südosteuropäischen Halbinsel, die wir in der rumänischen Sprache am stärksten ausgeprägt finden, ein Ende, auch bildeten sie für das weitere Vordringen griechischer Einwirkungen nach N eine Schranke. Die ganze nördliche Südosteuropäische Halbinsel bis Durazzo, Saloniki und Adrianopel wurde von slawischen Scharen erfüllt. Ihre Festsetzung innerhalb dieses Raumes ist etwa bis zur Mitte des 7. Jahrhunderts vollendet. So ging eine Überflutung der Bevölkerung Mösiens und des nördlichen Thrakien durch slawische Sprache und slawisches Volkstum vor sich.

Reichlich mannigfache Entwicklungsgänge machte das Volkstum des Rumpfes der Südosteuropäischen Halbinsel durch, als hier neue Völker bei ihren Wanderzügen einmündeten, die von den Nordufern des Schwarzen Meeres kamen und ihre frühere Heimat weit im O auf dem Boden Asiens hatten.

An der mittleren Wolga, an der Seite der ihnen verwandten Khazaren und der finnischen Burtas wohnten die Altbulgaren, deren Sprach- und Rasseverwandtschaft mit den westtürkischen Stämmen heute feststehen dürfte (wobei ein finnischer Einschlag nicht ausgeschlossen ist). Die Bulgaren werden zuerst 481 nach Christi Geburt von armenischen Schriftsteller Moses von Thorene, dann 555 und 585 von den griechischen Kirchenhistorikern Zacharias Rethor und Johann von Ephesos erwähnt. Ihre Hauptstadt war Bulghar, im Kreise Spassk des Gouvernements Kasan, 6,5 km entfernt vom linken Ufer der Wolga gelegen; ihre Ruinen weisen noch heute auf eine ansehnliche und denkwürdige Stätte hin. Bis zur Mitte des 13. Jahrhunderts (1236) währte die Herrlichkeit dieses ältesten Bulgarenreiches, das dann den Mongolen unterlag.

In Verbindung mit den Ereignissen, die den Sturz des großen Hunnenreiches hervorriefen, kamen von den westlichen Grenzen jenes Staates Teile dieser Bulgaren von den Nordufern des Schwarzen Meeres gegen die Donau in Bewegung. Um 660 setzten sie über den Strom, und 679 gründete Ispersch (nach byzantinischen Schriftstellern Asparuch) auf dem Raume der heutigen Dobrudscha mit seiner Horde einen Staat, der auf der Südosteuropäischen Halbinsel zu beherrschender Größe heranwachsen sollte.

Wie es in der Entwicklung von Volksindividuen auf erobertem Neulande nicht selten geschieht, erlag die nomadisch organisierte Eroberer- und Herrenschicht den dicht seßhaften und in höherer Kultur lebenden Einheimischen. Wie immer sich der Verschmelzungsprozeß vollzog — mochten den Scharen der bulgarischen Eindringlinge sich bereits in den Gebieten des heutigen südlichen Rußlands slawische Volkssplitter zugesellt haben, oder mochte die Mischung jetzt erst kraft der in den neuen Sitzen vorwiegenden Slawen vor sich gehen —, Slawisch ist bald die Sprache der Donaubulgaren und ihres Reiches. Anschauung und Sitten der Neuankömmlinge und der im friedlichen Ackerbau lebenden östlichen Balkanslawen gleichen sich im Beieinanderleben im Laufe des 9. und 10. Jahrhunderts derartig aus, daß nunmehr nur ein Volk nach außen und innen in Erscheinung tritt. Zwar bringen die Bulgaren islamische Einflüsse aus ihrer Heimat mit, doch um 864 nimmt ihr Zar Boris das Christentum an.

Zweimal erhob sich ein selbständiges und mächtiges Bulgarenreich auf dem Boden der Südosteuropäischen Halbinsel. Das erste währte 339 (679 bis 1018), das zweite nur 207 Jahre (1186 bis 1393). Zwischen dem ersten und zweiten Reiche liegt eine Zeit der Untertänigkeit unter Byzanz. Von der Breite von Durazzo bis zu der Korfu gegenüber gelegenen Küste waren die Bulgaren Herren der Adria, südwärts haben sie bis nach Janiná in Epirus, jenseits der Bistritza bis zum Olymposgebirge und am unteren Wardar wie der unteren Maritza bis in die Nähe von Saloniki und Adrianopel damals Fuß gefaßt. Dies ist das alte Großbulgarien, von dessen Größe und Herrlichkeit die Erinnerungen späterer Jahrhunderte sich nährten.



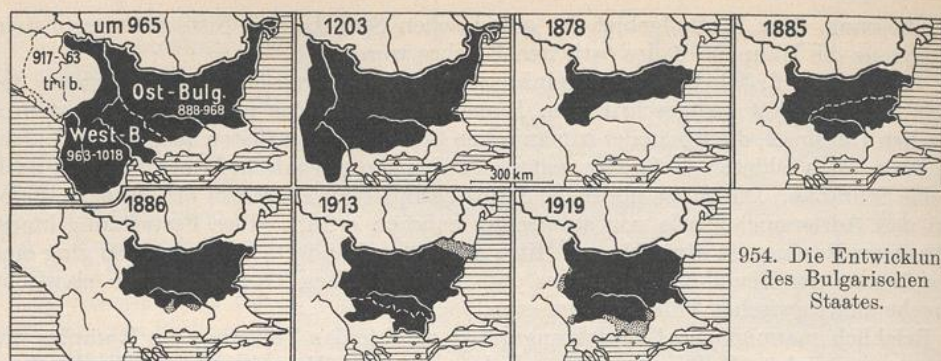

954. Die Entwicklung des Bulgarischen Staates.

Der heutige Staat (Abb. 954). Ende des 13. Jahrhunderts gelangte das östliche Bulgarenreich unter türkische Herrschaft, Ende des 14. Jahrhunderts auch das auf dem Boden der Südosteuropäischen Halbinsel neugebildete Reich, dessen Hauptstadt Trnowo war. Hart und in mehrfacher Form betätigte sich der Druck, der zur Türkenzeit auf den Bulgaren lastete. Politisch, kirchlich und geistig geschah die Niederhaltung. Die hohe Geistlichkeit bestand ausschließlich aus griechischen Fanarioten; Hellenisierung und Islamisierung waren die Folgen dieser Fremdherrschaft. Der Beglerbeg von Rumelien regierte als Vertreter des Sultans in Sofia. Der kirchlichen Selbständigkeit gingen die Bulgaren durch Aufhebung des Patriarchats von Trnowo (1364) und Ochrida (1767) verlustig.

Wenn die Bulgaren als letzte sich auf ihr Volkstum besonnen haben und demgemäß erst spät in die Reihe der selbständigen Völker auf der Südosteuropäischen Halbinsel traten, so bieten wohl geographische Ursachen die Erklärung dieser Tatsache. In den Ländern, die an der Peripherie türkischer Herrschaft lagen, wie Serbien, Rumänien, hatte diese nicht so tief Wurzel schlagen können, dort war auch die Kolonisation durch türkische Volkselemente nicht so dicht wie auf bulgarischem Boden. Doch nachdem erst der Funke der Erhebung ausgestreut war, zündete er rasch und allenthalben.

Die russische Schöpfung von San Stefano, die ein Bulgarien von 164000 qkm und 5 Millionen Einwohnern im Auge hatte, rückte westlich nicht nur nach Mittelmakedonien an den Wardar, sondern reichte bis zu den Quellen der Morawa und über den See von Ochrida hinaus. Im S sah das Zarenreich für Bulgarien einen Ausgang zum Ägäischen Meere vor. Mit diesem wollte Rußland, das dieses Bulgarien als einen Schutzstaat nach finnischem Muster zu leiten und zu verwalten gedachte, sich einen Machtkreis im Mittelländischen Meere schaffen und ein Ringstück westlich vor Konstantinopel legen.

Was als „bulgarisches Land“ auf der Berliner Konferenz anerkannt wurde — teils als tributäres, der Souveränität des Sultans unterworfenen Vasallenfürstentum, teils als autonome türkische Provinz —, blieb im Umfange nicht nur erheblich hinter dem Großbulgarien der russischen Auffassung zurück, sondern auch hinter dem Gebietskreise der beiden bulgarischen Provinzen, die 1876 die Botschafterkonferenz der Großmächte in Konstantinopel zu bilden gedachte, um den aufflammenden Nationalitätenkampf auf der Südosteuropäischen Halbinsel zu beschwichtigen. Die zwei autonomen bulgarischen Wilajets, deren Bildung jene Konferenz vorschlug, waren ein westliches mit Sofia als Hauptort und den Sandschaks von Sofia, Widin, Skoplje (Üsküb), den nördlichen Kreisen des Sandschaks von Bitolj (Monastir), und ein östliches Wilajet mit Trnowo als Regierungsmittelpunkt, dem die Sandschaks Rustschuk, Trnowo, Tultscha, Warna, Sliwen, Philippopel und die Kazas von Kirkkilisse, Mustafa Pascha und Achyr Tschelebi zugeschlagen waren.

Die Sobranje wählte durch Akklamation am 17. April 1879 zum ersten Fürsten von Bulgarien den Prinzen Alexander, für dessen Wahl seine Tante, die Kaiserin Maria Alexandrowa, eine hessische Prinzessin, sich eingesetzt hatte. Die Formen, nach denen das Bulgarien des Ber-



liner Kongresses aufgebaut worden war, waren zu unnatürlich, als daß sie langen Bestand haben konnten. Das Gefühl der Zusammengehörigkeit hatte in der Bevölkerung der verschiedenen regierten Lande unausrottbar Wurzel geschlagen. Ein ostrumelischer Generalgouverneur konnte wohl seine fünfjährige Amtszeit beenden, aber der Macht des zweiten setzte die Volkserhebung, die in Philippopol am 17. September 1885 ausbrach, ein Ziel. Durch das Manifest von Trnowo erklärte sich König Alexander I. am 20. September zum Fürsten von Nord- und Südbulgarien. Doch willigte er darein, die Regierung Ostrumeliens aus den Händen der Türkei zu empfangen. Die Autorität des Sultans über Ostrumelien blieb also gewahrt, und die Botschafterkonferenz von Konstantinopel vom 5. April 1886 bestimmte, daß der Fürst von Bulgarien gemäß Art. XVII des Berliner Vertrages zum Generalgouverneur des Wilajets Ostrumelien zu ernennen sei.

Trotz militärischer und politischer Verdienste mußte aber Alexander I. bald inneren, von Rußland angezettelten Umtrieben weichen. Die Wahl der Nationalversammlung vom 25. Juni 1887 fiel auf den dreiundzwanzigjährigen Ferdinand von Koburg. Am 5. Oktober 1908 wurden mit der Unabhängigkeitserklärung Ferdinands I. die letzten Fäden zum Osmanischen Reiche gelöst und Bulgarien gleichzeitig zum Königreiche erhoben. Die Abhängigkeit von Rußland abzustreifen, ist Bulgarien Schritt für Schritt gelungen, und dies unauffällig und ohne große Konflikte mit dem „Befreier“. Rußland hatte längst bereit, einmal einem Großbulgarien Pate gestanden zu haben.

Dies trat wieder deutlich in Erscheinung beim Ausgange des Balkankrieges 1912 bis 1913, den Bulgarien im Verein mit Serbien und Griechenland zur Befreiung Makedoniens von türkischer Herrschaft unternommen hatte. Seinen Spruch im Schiedsgerichtsamt über die Verteilung der Landbeute zog Rußland mit großer Bedächtigkeit hinaus. An der Wiege des serbisch-griechischen Bündnisses von 1913 stand der russische Gesandte in Belgrad. Und die russisch-bulgarische Militärkonvention von 1912, die als Gegenleistung bulgarischer militärischer Gefolgschaft Rußland zur Unverletzlichkeit und Verteidigung alles bulgarischen Territoriums verpflichtete, wurde angesichts der serbisch-griechischen Kriegserklärung glatt gekündigt. So hatte sich Bulgarien, der Volksstimmung folgend, mit seinen beiden ehemaligen Balkanverbündeten im Felde zu messen und wurde, in seinen militärischen Mitteln erschöpft und der Hilfe des russischen „Freundes“ bar, um den erhofften großen Lohn seiner blutigen Anstrengungen im Kampfe gegen die Türken gebracht.

Die russischen Ziele des Weltkrieges gingen auf die Eroberung Konstantinopels und die Umwandlung des Schwarzen Meeres in ein russisches Meer. Es drohte den Bulgaren wieder das alte Vasallentum. Bulgariens König blieb denn keine andere Wahl als der Anschluß an die Zentralmächte. Nur ein solcher Bund verbürgte nationale Unabhängigkeit und schien den Ausgleich der Verluste des Bukarester Friedens zu verheißen. Um die türkisch-bulgarischen Gegensätze zu mildern, willigte Bulgarien in die Abtretung des Maritzatals (Abb. 955).

Das Land, das Ferdinand bei der Thronbesteigung übernahm, hatte mit

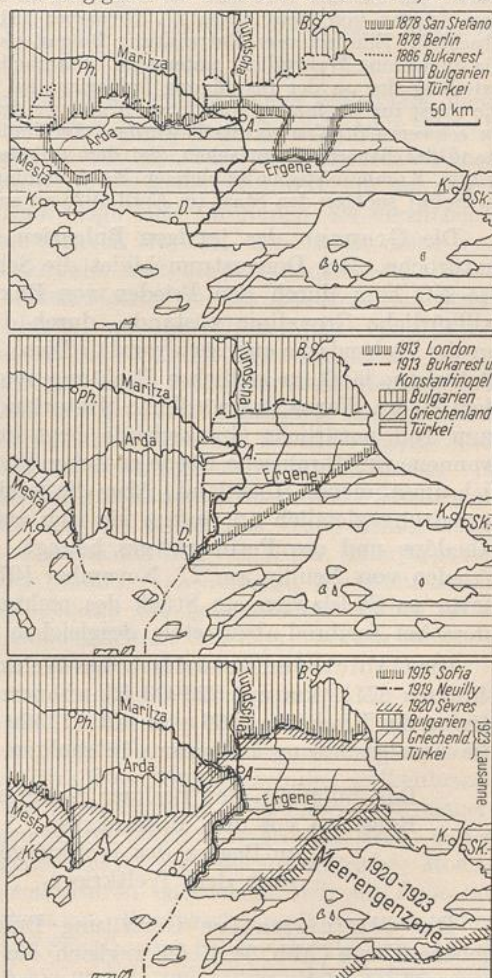

955. Die Veränderungen der staatlichen Grenzen in Thrakien.

Die Grenzen wurden festgelegt in San Stefano 1878, Berlin 1878, London 1913, Bukarest 1913, Konstantinopel 1913, Sofia 1915, Neuilly 1919, Sèvres 1920, Lausanne 1923.



seinen 96000 qkm etwa die Größe wie Bayern, Württemberg und die Rheinpfalz. Es erweiterte sich 1913 zum Flächenraum eines rechtsrheinischen Süddeutschland (114000 qkm). Bulgariens Beteiligung an den Kriegshandlungen auf der Südosteuropäischen Halbinsel brachte die Eroberung Makedoniens, dessen Zivilverwaltung Bulgarien übernahm. Im Frieden von Bukarest am 7. Mai 1918 wurde ihm die Südobrudscha zugesprochen, nicht aber die ganze Dobrudscha.

An der Balkanfront fand jedoch bei der Generaloffensive der Verbündeten vor Saloniki durch Versagen der bulgarischen Truppen die erste Niederlage der Mittelmächte auf dem südöstlichen Kriegsschauplatz statt. Bulgarien suchte daraufhin im Wege des Abschlusses eines Sonderwaffenstillstandes am 29. September 1918 von der Entente Sondervorteile zu erlangen, wurde jedoch in seiner Hoffnung betrogen.

Am 3. Oktober 1918 erfolgte die Abdankung König Ferdinands zugunsten seines Sohnes Boris. Im Oktober 1919 kam die Regierung an den Führer der Bauernpartei Stambolinsky, der den Frieden von Neuilly am 27. November 1919 mit starken Gebietsverlusten für Bulgarien abschloß. Eine schwere Entrechtung Bulgariens stellte Art. 65 des Friedensvertrages dar, der die allgemeine Wehrpflicht untersagte. Stambolinsky setzte auch ein Ausnahmegesetz zur Verurteilung der an der Beteiligung Bulgariens im Weltkriege Schuldigen durch, in dessen Folge die meist ins Ausland geflüchteten Anhänger des dreibundfreundlichen Kabinetts Radoslawow zu schweren Strafen verurteilt wurden. Im Juni 1923 gestürzt, suchte Stambolinsky einen Aufstand der Bauern zu entfachen, bei dem er gefangen und bei einem Fluchtversuch erschossen wurde. Kommunistische Wühlerien (Mordanschlag auf den König, Bombenwürfe in der Kathedrale zu Sofia) suchten den Staat im April 1925 zu erschüttern, blieben aber ohne Erfolg.

Die Grenzen des jetzigen Bulgariens sind nach zwei Richtungen vollkommen natürliche. Der Donaustrom bildet die Scheide gegen N, das Schwarze Meer gegen O. Im NO kam durch den Frieden von Bukarest vom 10. August 1913 eine ziemlich willkürliche Grenzlinie zustande, durch die Bulgarien fast sein gesamter Südanteil an der Dobrudscha entrissen wurde. Diese beginnt westlich des befestigten Städtchens Tutrakan, läuft in südlicher Richtung nach Emine am Schwarzen Meere, wodurch dem Hafen Warna das nördliche Hinterland zum größten Teile entzogen wurde. Eine zum Teil natürliche Grenzscheide liegt im S. Zwar verlor Bulgarien die 1913 gewonnene westthrakische Ebene zwischen Struma und Maritza, desgleichen das sie nördlich umsäumende Hügelland. Aber die jetzige Grenze lehnt sich doch der Oberflächengestaltung ziemlich an, indem sie sich zumeist auf den Kämmen der Südreihen der Rhodópe und des Perimgebirges bewegt. Natürliche Grenzlinien kamen durch den Frieden von Neuilly am 27. November 1919 besonders im W in Wegfall. Bulgarien hatte an Südslawien ein Stück des rechten Timokufers und des rechten Nischawafers bei Zaribrod abzutreten, desgleichen das Becken von Strumitza.

Die Gebietsverluste durch den Weltkrieg betragen insgesamt 11277 qkm (Westthrakien 8711 qkm mit 320000 Einwohnern, Strumitza und Grenzstreifen am Timok wie an der Nischawa 2566 qkm mit 112500 Einwohnern). Es zeigt sich also, wenn wir die Arealgestaltung Bulgariens betrachten, folgendes Zahlenbild:

Das Bulgarien des Berliner Kongresses . . . . .	62 114 qkm
Bulgarien vor dem Balkankrieg . . . . .	96 434 „
„ zu Beginn des Weltkrieges . . . . .	114 450 „
„ nach dem Weltkriege . . . . .	103 146 „

Die administrative Gestaltung Bulgariens veranschaulicht die Seite 842 gegebene Karte (Abb. 942), die zugleich die Bevölkerungsdichte in den einzelnen Provinzen kennzeichnet.



## DIE EUROPÄISCHE TÜRKEI

(Ostthrakien, Gallipoli- und Bosphorushalbinsel)

VON HUGO GROTHE

Grosvenor, E. A., Constantinople. 2 Bde. London 1895.

Barth, H., Konstantinopel. Leipzig 1911.

Hänig A. und Sack, A., Die Grundlagen türkischer Wirtschaftsverjüngung. (Das Wirtschaftsleben der Türkei I.) Berlin 1916.

Oberhummer, E., Die Türken und das Osmanische Reich. Leipzig und Berlin 1917.

Stern, R., Herlt, G., und Schultze, E., Geld, Industrialisierung und Petroleumschätze der Türkei. (Das Wirtschaftsleben der Türkei II.) Berlin 1918.

Penck, W., Grundzüge der Geologie des Bosphorus. Berlin 1919.

Obst, E., Wirtschaftsgeographische Studien in der Europäischen Türkei. I. Leipzig 1920.

Kannengießer, H., Gallipoli. Berlin 1927.

Oberhummer, E., Bosphorus und Dardanellen und ihre Entstehung im Wandel der Anschauungen. Heimat und Welt. Leipzig 1929.

Die Oberflächenformen der heutigen Türkei auf europäischem Boden sind nicht einheitlich. Ein wenig bewohntes, bis nach Ostrumelien sich hineinziehendes Mittelgebirgsland zieht mit dem Strandschagebirge von der Tiefe der Bosphorushalbinsel in der Richtung von Südost nach Nordwest durch seinen Nordteil, ein von Viehweiden und Ackerfluren erfülltes Tafelland neigt sich im Süden als eigentliches Ostthrakisches Becken zum Ergene und zur unteren Maritza. Zwei nach Asien ausladende Halbinseln, die breite Bosphorusschwelle und die lange schmale Gallipoli-halbinsel, führen die Berührung mit den beiden Meeren des europäischen Südostens, dem Schwarzen und dem Ägäischen Meere, herbei und umschließen bzw. verschließen das ovale Binnenseebecken des Marmarameeres (Bild 982) mit ihren Rändern.

Das Strandschagebirge (Istrandscha Dag) ist als östlichster Ausläufer der Rhodope zu betrachten. Seine Erforschung ist nicht weit gediehen. Kristalline und wohl auch paläozoische Schiefer und Kalke, die südlich von Streifen eozänen Kalkes begleitet sind, bilden sein Gesteinsmaterial. Es handelt sich im wesentlichen um Rumpfflächen von 350 bis 700 m Höhe, denen jedoch Erhebungen aufsitzen, die bis über 1000 m ansteigen: zu ihnen gehört der Majada (1035 m) nordöstlich von Kirkkilisse. Steil ist der Abfall gegen das Schwarze Meer, besonders auf der Strecke nördlich von Midia. Hier liegt nur ein dürftiger Hafenplatz im Schutze des Kaps Inadia. Von heftigen, aus Osten herangetragenen Regengüssen ist das Strandschagebirge oft heimgesucht. Daher ist es stellenweise noch mit Laubwald bedeckt, namentlich in den dem Verkehr nicht erschlossenen Strichen, auch ist es vielfach von Erosionstälem zersurcht.

Die Grenze der Mittelgebirgslandschaft und des jungtertiären Tafellandes, des Ostthrakischen Beckens, bildet im allgemeinen die von Konstantinopel über Lüle Burgas und Adrianopel ziehende Eisenbahn, die über zahlreiche, vom Strandschagebirge herabrinne kleine Flüsse läuft. Ihre Risse führen nach den wolkenbruchartigen Regengüssen des Frühjahrs gewaltige Wassermassen. Wir haben eine magere Grassteppe vor uns, die von einzelnen kahlen Hügelrücken unterbrochen wird. Gegen die Maritza und ihren Nebenfluß, den Ergene, mehren sich die Ackerstriche; Mohn-, Sesam-, Baumwoll-, Tabakfelder und Rebenkulturen entwickeln sich am Fuße des Strandschagebirges und im westlichen Ostthrakien. Maulbeerbaumpflanzungen ziehen sich vereinzelt um die Siedlungen. Ziegen- und Schafherden beleben die eintönige Landschaft. Zwischen türkischen Dörfern liegen hier und da bulgarische Ortschaften. Nur 12—15 Menschen wohnen hier auf dem Quadratkilometer (Abb. 957a). Die griechischen Siedler haben nach dem Weltkriege von hier weichen müssen.

Nach der Einmündung des Ergene beginnt eine Versumpfung der Ufer der Maritza, die in den Schwemmlandstrichen, die südlich ihrer Verzweigung liegen, sich am nach-



drücklichsten äußert. Die Sinkstoffe der Maritza drohen die Halbkreisbucht von Enos allmählich auszufüllen.

Tertiäre Bergrücken bis zu 900 m Höhe legen sich im Süden Ostthrakiens mit dem Tekir- (920 m) und Kurudagh vor sein Tafelland, das diese Bergzüge so von größeren Einflüssen des mediterranen Klimas abschließen. Ein kurzes blumenreiches Frühjahr, sommerliche Sonnenglut, starke Kälte mit bedeutenden Schneefällen kennzeichnet klimatisch das Gebiet Ostthrakiens. Am Gestade des Marmarameeres liegen inmitten von Strichen, die Getreide, Obst, Gemüse, Wein erzeugen, mehrere kleinere Städte, von denen Rodosto (Tekirdag) mit gutem Hafen und etwa 20000 Einwohnern die bedeutendste ist.

Adrianopel (Edirne) ist auch heute noch die einzige volkreiche Stadt Ostthrakiens, obwohl sie infolge ihrer Grenzlage und des Abzugs der Griechen nach dem Weltkriege eine große Menge von Bewohnern verloren hat. Bei der Volkszählung von 1927, der ersten allgemeinen Zählung, die in der Türkei stattgefunden hat, wies die Stadt nur noch 35000 Einwohner auf, während man die Bevölkerungszahl ein Jahrzehnt früher auf über 80000 angab. Adrianopel besitzt eine ausgesprochene Schlüsselstellung, sowohl in wirtschaftlicher wie in strategischer Hinsicht. Hier mündet die aus Ostrumelien von Sliwen und Jambol her die Tundscha abwärts kommende Straße ein sowie der aus Westthrakien von Dimotika heranziehende Verkehrsweg. Und diesen Schnittpunkt kreuzt in Adrianopel die große Südost-Nordwest-Querlinie der Südosteuropäischen Halbinsel (Konstantinopel-Sofia-Belgrad). Auf einem tertiären Hügelrücken liegt das baulich sich weit dehnende Adrianopel, das mit seinem Reichtum an Basaren und Moscheen — an ihrer Spitze die ehrwürdige, kunsthistorisch bedeutsame Djami Selim II. († 1574) — ein Bild noch unverfälschten Orients aufweist. War doch Adrianopel, das einst den Namen von seinem Begründer Hadrian erhielt, durch 88 Jahre die Residenz des Osmanenreiches (1365—1453), ehe dieses den Halbmond in Konstantinopel aufpflanzte. Und türkische Schriftsteller, so Hadschi Chalfa, erzählen von Adrianopel als einem Tummelplatze orientalischen Gewerbetleißes und einem Stapelorte weitausgreifenden Handels. Die neue Grenzziehung hat den Wirtschaftsbereich Adrianopels in unnatürlicher Weise eingengt. Terrassenartig östlich der Tundscha und der Maritza und südlich eines Nebenflusses der Tundscha mit seinen Forts sich erhebend, hat Adrianopel eine ausgezeichnete Verteidigungslage, auf deren Beherrschung begreiflicherweise die Türken nicht verzichten wollten.

Den südwestlichen Ausläufer Ostthrakiens stellt die Gallipolihalbinsel dar, die ihren Namen von der nahe dem Eingang zum Marmarameer gelegenen Griechenstadt Gallipoli trägt. Hier setzten die ersten türkischen Scharen unter Murad I. zur Eroberung des südöstlichen Europa von Asien über die Meerengen. In 80 km Länge schiebt sich die Halbinsel zwischen dem tief einspringenden Golf von Saros oder Xeres und der Straße der Dardanellen bis zum Kap Helles vor und tritt dabei auf einer Strecke von 60 km hart an das asiatische Ufer heran. Die aus jungtertiären Kalken, Sandsteinen und Mergeln sich aufbauende schmale Halbinsel läuft spitz gegen das Ägäische Meer aus und hat gegenüber den Inseln Samothrake und Imbros einen in den Sarosgolf sich hineinschiebenden Sporn, der sie auf 20 km verbreitert. An zwei Stellen erfolgt eine äußerst enge Einschnürung: bei Bulair (4,5 km) unweit des Ansatzes am Festlande und im Süden zwischen Kabatepe und Maidos (7 km), letztere Stelle gegenüber Tschanaktepe auf kleinasiatischer Seite. So öffnet sich für strategische Ziele ein kurzer Landweg vom Ägäischen Meere her, der die enge, leicht zu sperrende Wasserstraße umgeht und die an der schmalsten Stelle (1,5 km) auf kleinasiatischem Ufer liegende Verteidigungsstellung von Tschanak Kale zu umfassen vermag, ein Ziel, das den Engländern bei ihren Landungen auf dem westlichen Uferstreifen von Gallipoli im Weltkriege vorschwebte.



Kahle Höhenfalten mit zahlreichen Klüftungen, tief eingerissene Schluchten, stark in die Kalke eingegrabene Wasserläufe, deren Gerölle und Lehme kleine schmale Uferzungen gebildet haben, Steilabfälle zu den Küsten charakterisieren den nördlichen und mittleren Teil der Halbinsel. Eine dürre Grasnarbe, Eichen- und Dornbüsche und ein paar verkrüppelte Fichten haften an den Hängen; in den Taleinschnitten und an den Uferstrecken wachsen einige Zypressen und Olivenbäume.

Gegen Süden wird die Halbinsel plateauförmig, doch ragen immer noch einzelne Bergkegel zu 200 m Höhe auf. Von der Stelle ab, wo vom nasenartigen Vorsprung in den Golf von Saros unterhalb von Großkemikli die Küste nach Süden abbiegt, zeigen sich im Westen der Tafel Ebenen und buchtartige Einschnitte, die von den Engländern im Frühjahr 1915 als Landungsstellen ausersehen waren (Suwlabucht und Anafortaebene). Nur ein zähes Eingraben in die Bodenfallen und eine geschickte Benutzung aller natürlichen Hügelwalle hat die Türken mit deutscher Hilfe in den Stand gesetzt, die fast ein Jahr währenden, mit Übermacht geführten Angriffe der Engländer abzuschlagen. Der Weltkrieg hat weite Flächen der Halbinsel zur völligen Einöde gemacht. Die damals ausgesiedelten Bewohner sind nur zum Teil in ihre alten Wohnstätten zurückgekehrt. Besonders die Städte in den Dardanellen liegen wirtschaftlich noch arg darnieder.

Die tektonischen Verhältnisse der bei ihrem Ansatz (Derkos-Silivri) 46 km, bei ihrer östlichsten Ausladung 30 km breiten Bosporushalbinsel zeigen das Hineingreifen des Tekirdagh mit seinen eoänen Kalken und der jungtertiären Schichten von Ostthrakien her. Gegen Osten tritt das Devon mit gefalteten Tonschiefern auf; hier lagert sich auch eine mittelplozäne Rumpffläche über die verschiedenen Gesteinsbildungen. Beide Erscheinungen setzen sich auf asiatischer Seite fort. Die Rumpffläche neigt sich, wohl eine Folge von Hebungen ihrer nördlichen Teile, vom Schwarzen Meere nach Süden zur Propontis. Die Landflächen der Halbinsel unterscheiden sich nicht viel von denen des Ostthrakischen Beckens. Wir haben kahles, steppengleiches Land vor uns, das bis vor die Tore von Konstantinopel reicht. Ein Waldkleid von Laubbäumen und Koniferen trägt nur das Revier von Belgrad, in dem sich die Staubecken für die Trinkwasserleitung Konstantinopels befinden. Auffallend sind die tieferodierten Taleinschnitte, die quer zur Richtung der Halbinsel laufen und so ein natürliches System von Erdwällen aufbauen, an die sich die Festungsstellung der sogenannten Tschataldschalinie anlehnte.

Über die Entstehung der Meeresstraße der Dardanellen und des Bosporus bestehen verschiedene Anschauungen. Die ältere nimmt an, daß es sich um ein einheitliches Flußsystem von der Ägäis zum Pontos Euxeinus handelt, das entstand, ehe im Quartär das Meer einflutete und der Einbruch des Marmarameeres sich vollzog. Ein schmales, vielfach gewundenes Flußtal (Abb. 956) grub sich in die Hochfläche der ehemals zusammenhängenden europäisch-asiatischen Landschwelle ein, wie die Terrassenbildungen der Bosporusgehänge dies vermuten lassen. Neuere Meinungen nehmen auf der Höhe von Stambul eine Wasserscheide an, so daß also von hier eine eigene Flußrinne mit nördlichem Gefälle sich immer tiefer in die Rumpffläche einschneidet, deren Hebung in früheren Erdperioden (Oberpliozän und Altquartär) erfolgte.

Wer die Straße des Bosporus durchfährt, gewinnt durchaus den Eindruck, daß er sich auf einem ansehnlichen Flusse bewegt, der sich, etwa wie der Rhein durch das Schiefergebirge, seinen Lauf geschaffen hat (Bild 983). Eine starke Strömung geht um die zahlreichen Felsvorsprünge an beiden Ufern herum und treibt lebhaft nach dem südlichen Ausgange zu. Die landschaftlichen Reize der Bosporusenge geben die anmutigsten Bilder, die an dieser Schwelle zum asiatischen Orient sich auftun. Erst schweift vom Deck des aus dem Schwarzen Meere kommenden Dampfers der Blick über rauhe, unwirtliche vulkanische Felsenhänge, die von Vegetation entblößt sind. Bald aber belebt sich die Szenerie. Windung folgt auf Windung, Bucht reiht sich an Bucht. Baumgruppen ziehen sich über die Hänge und säumen die vom Innern des Festlandes



herabstürzenden schluchtartigen Wassergräben. Das helle Grün dichtwuchernder Laubbäume wechselt mit dem melancholischen Tiefgrün der Zypressen. Efeu und Lorbeer klettern an den Mauern verfallender alter Schlösser empor. Sorgsam gepflanzte Gärten umrahmen gefällige türkische Landhäuser mit Holzvergitterten Fenstern und Balkonen. Zu malerischen Winkeln scharen sich auf schmalen Landzungen und Uferstreifen in buschige Vegetation eintauchende, von zierlichen Minaretts überragte Ortschaften. Schwerbeladene plumpe Lastkähne, leichte Segler, behende Kaiks beleben die Wasserfläche. Zwischen Rumelihissar und Kandilli verengt sich die Fahrrinne auf fast einen Kilometer, so daß man das Gestade mit den Händen ertasten zu können meint. Wenn unterhalb Arnautköis sich der Bosphorus zum letzten Male weitet, ersteht die besonders im Lichte der Morgen- und Abenddämmerung phantastisch sich abhebende

Silhouette des breit und amphitheatralisch sich aufreckenden Stadtbildes von Konstantinopel (811 [1927]; Bild 984), das jetzt nach der amtlichen türkischen, bei Einführung der lateinischen Schrift festgelegten Schreibung Istanbul heißt.

Eine Stadt dreifacher Gliederung steht in Konstantinopel vor uns. Auf dem Höhenrücken einer kleinen, nach Kleinasien hinausragenden Halbinsel erhebt sich das türkische Stambul, das frühere Byzanz. Das alte Sultanschoß (Serail), die glänzende Hagia Sofia, die sich aus einem Kirchenbau Kaiser Justinians entwickelte, unzählige Kuppeln von Moscheen, Hamams (Bäder) und Basarhallen, winklige Straßen im Oberteil, die Umgürtung mit der massigen Stadtmauer aus den Tagen des alten Byzanz, die nach dem Festlande zu sich ziehenden schwermütig stimmenden weiten Friedhofsflächen geben ihr ein einzigartiges Gepräge. Die nördlich von Stambul gelegene, hornartig gekrümmte Bucht (daher „Goldenes Horn“), ein in das Meer untergetauchter Taleinschnitt, überspannen zwei Brücken nach den europäischen Stadtteilen Pera und Galata; auf ihnen bewegt sich ein buntes Menschengewoge aller Rassen und Religionen.

Im nüchternen Pera liegen die Hauptkaie des Hafens, Stiegenstraßen („jüsek kalderim“) klettern zu den höher gelegenen Straßen empor. Das großstädtische Leben pulsiert hier, desgleichen fließen in Pera und Galata die Adern von Handel

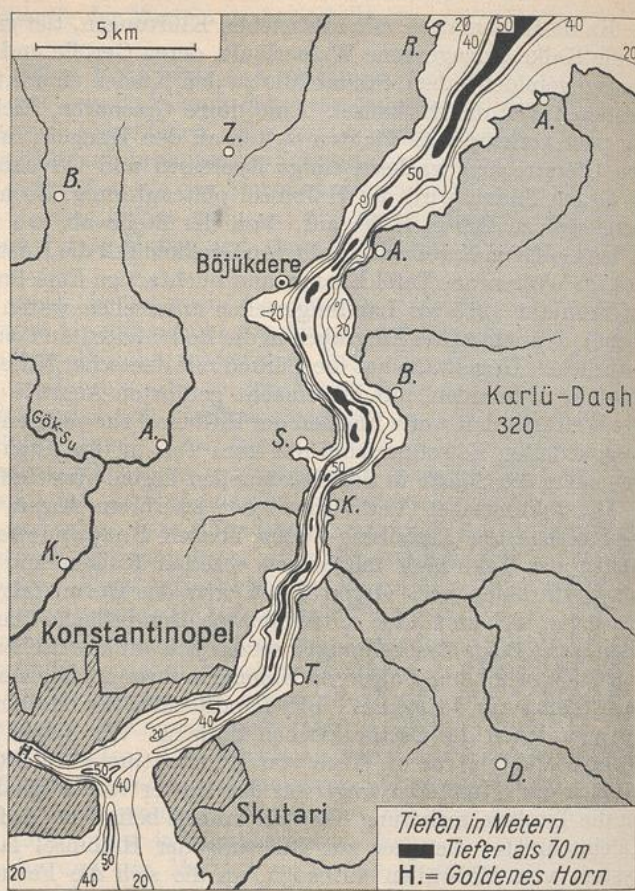

956. Tiefenkarte des Bosporus. (Nach A. Merz und L. Möller.)  
(Vgl. Abb. 659.)



und Verkehr. Auf asiatischer Seite dehnt sich das rein mohammedanische Skutari (Üsküdar) mit seinem Gewirr türkischer Holzhäuser, dem sich südwärts Haidarpascha, der Ausgangspunkt der anatolischen Bahnen, und Kadiköi anschließen. Nach allen Seiten zieht sich ein Kranz einfacher oder in idyllischer Landhausform gebauter Vorstädte. Auf den im Marmarameer vor dem asiatischen Ufer liegenden Prinzeninseln (Bild 982) haben z. B. die begüterten griechischen Kaufleute ihre Sommerhäuser.

Nur 24000 qkm besitzen die Türken noch auf europäischer Erde (Gesamtareal des Reiches 763000 qkm). Immerhin stellt die Bevölkerung dieses Gebietes mit 1044000 Einw. (so nach den Erhebungen des neuen türkischen Statistischen Amtes von 1927) bei der Gesamtziffer von 13660000 etwa den dreizehnten Teil der Bewohner des Türkischen Reiches dar; nur 44 Menschen kommen auf den Quadratkilometer in Europa, 18 in Asien (Abb. 957 a). Der Schwerpunkt und die Hauptstadt des Reiches liegen heute in Asien, indessen vermag die Türkei das europäische Vorland aus wirtschaftlichen und militärischen Gründen ohne Gefahr nicht gut zu entbehren. An Stelle der griechischen Bewohner Ostthrakiens, denen nur in Konstantinopel, soweit sie vor dem Kriege hier seßhaft waren, zu verbleiben gestattet wurde, sind Türken aus Westthrakien und Makedonien herangezogen worden.

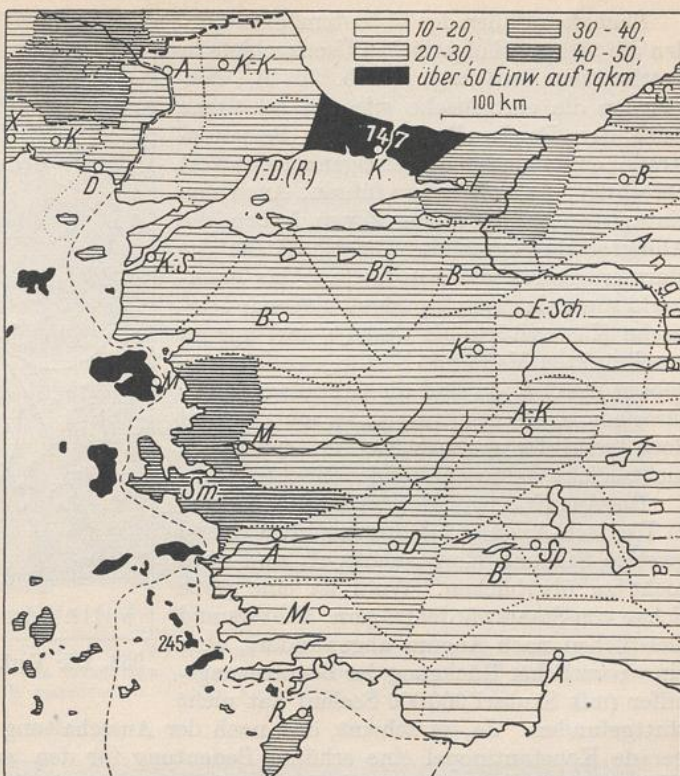

957a. Die Verteilung der Bevölkerung um Bosphorus und Dardanellen.

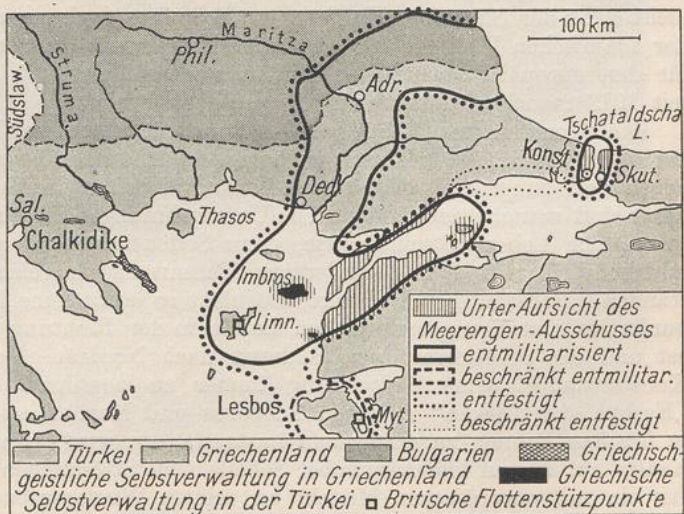

957b. Die entfestigte Zone an den Dardanellen und am Bosphorus.



Nach dem Willen der Ententemächte wurden die türkisch-bulgarischen Grenzgebiete in Ostthrakien entfestigt (Abb. 957 b), desgleichen die europäische wie die asiatische Seite der Dardanellen und der Bosphorusstraße; ein besonderer Meerengenausschuß ist berechtigt, die Aufsicht zu führen. Auch eine Entmilitarisierung dieser Zonen haben die Alliierten durchgesetzt. Die Nordküste des Marmarameeres von San Stefano bis Kumbaghi sowie das zum Ismidgolf ziehende asiatische Küstenstück bis Deredje darf nur im beschränkten Maße mit Festungswerken ausgebaut werden. So sind die Grundlagen militärischer Kraftentfaltung unterhöhlt. Und doch bleibt der neuerwachte Türkenstaat ein nicht leicht auszuschaltendes Machtglied.

Die Auswirkungen der neuen Entwicklung in Türkisch-Asien auf die wirtschaftliche und geistige Stellung Konstantinopels sind noch nicht zu überblicken. Wohl ist eine große Schar von Staatswürdenträgern, Militärs und Geistlichen nach Angora abgewandert, aber ein wesentlicher Rückgang der Bevölkerungsziffer (mit Skutari 900 000 Seelen) hat nicht stattgefunden. Ja, es scheint, daß nach der Ausschaltung der Griechen in Smyrna gerade Konstantinopel eine erhöhte Bedeutung für den europäisch-kleinasiatischen Warenaustausch gewinnen will. Zu den nichtmohammedanischen Bevölkerungsbestandteilen Konstantinopels (Griechen, spaniolische Juden, Armenier) sind seit 1919 auch russische Emigranten in erheblicher Zahl getreten. Ist auch heute Konstantinopel nicht mehr der Sitz eines Kalifats, so fließt ihm doch mancher geistige Zustrom aus der islamischen Welt zu; die ehemalige Hauptstadt bleibt doch die Berührungsstelle für den europäisch-asiatischen Kulturaustausch und hat an Bildungseinrichtungen seit 1913 manchen Gewinn und Zuwachs zu buchen.

Was Konstantinopels Stellung als Handelsmittelpunkt (Abb. 958) betrifft, so hat sie wohl Einbuße erfahren; so besonders in den früheren fruchtbaren wirtschaftlichen Beziehungen mit den reichen Küstenprovinzen des zaristischen Rußland. Aber dafür sind manche neue industrielle Unternehmungen in seinem Stadtkreis, vor allem solche der Lebensmittelindustrie, dazu Seifensiedereien, chemische Fabriken, Maschinenfabriken und Eisengießereien, Baumwollspinnereien und Tuchfabriken entstanden. Konstantinopel verliert also nicht so leicht seine Bedeutung als Kreuzungspunkt des Durchgangsverkehrs zu Lande in der Richtung von Nordwest nach Südost und des Seeverkehrs von Südwest nach Nordost. Vermöge seiner Lage wird Konstantinopel seine Weltgeltung immer zu bewahren imstande sein. Ob das „Europa der Türken“ zwischen Bosphorus und Maritza sein Leben zu steigern und in frischen Bahnen zu entwickeln imstande sein wird, hängt von dem Erfolg jener Kräfte ab, die auf kleinasiatischer Scholle neue Strömungen und neuen zähen Willen für ein mit europäischen Mitteln an seinem Wiederaufbau arbeitendes, mächtiges Türkisches Reich zu entfalten bedacht sind.



958. Die Verkehrsbeziehungen Konstantinopels.





959. Das Becken von Laibach. Die Stadt Laibach (Ljubljana), auf deren Stelle wegen ihrer günstigen Wohnlage bereits eine Römerstadt mit Namen Aemona stand, dehnt sich im Südteil des »Laibacher Moors« oder »Feldes«. Das Bild zeigt den Blick von S über das reichbesiedelte Becken, über die von O und W sich heranziehenden, bewaldeten Hügelzüge und über die das Becken im N und NW umrandenden Julischen Alpen, Karawanken und Ostalpen.



960. Das Triglavmassiv. Das Alpenamphitheater des Triglavmassivs (2864 m) und seiner Vorberge wird am deutlichsten von dem an seinem Südfuße gelegenen Talkessel erfaßt, dessen Hauptort der als Sommerfrische und Winterstation bekannte Markt Feistritz-Wocheiner See (Bistriza-Bobinjsko jezero) ist. Das Triglavmassiv wird in zunehmendem Maße der Schauplatz lohnender Hochalpentouristik.





961. Ortschaft in Gottschee (Kočevje). Die Landschaft Gottschee in Südkrain mit 178 meist rein deutschen größeren und kleineren Dorfschaften, gehört gleich der Zips und Siebenbürgen zu den ältesten deutschen Siedlungsböden in Südosteuropa. Die Ortschaften stellen teils in Talmulden sich langhin streckende Straßendörfer dar, teils an Hänge oder Hügelrücken sich klammernde Runddörfer. In der Bauart der Häuser zeigt sich mitteldeutscher (fränkischer) Einfluß.



962. Die Bakarbucht am kroatischen Küstenland. Die Adriaküste Kroatiens ist arm an natürlichen Häfen. Eine der bemerkenswertesten, vor Wind und Wetter geschützten Einbuchtungen ist die von Bakar (Buccari). Schwierig aber ist dort die Verfrachtung der Waren von Bord zu der an 200 m über dem Meeresspiegel liegenden Abfuhrstraße, so daß Südslawien auf die Überlassung des dem guten Hafen Fiume angrenzenden Suschak (Sušak) durch Italien bestand.



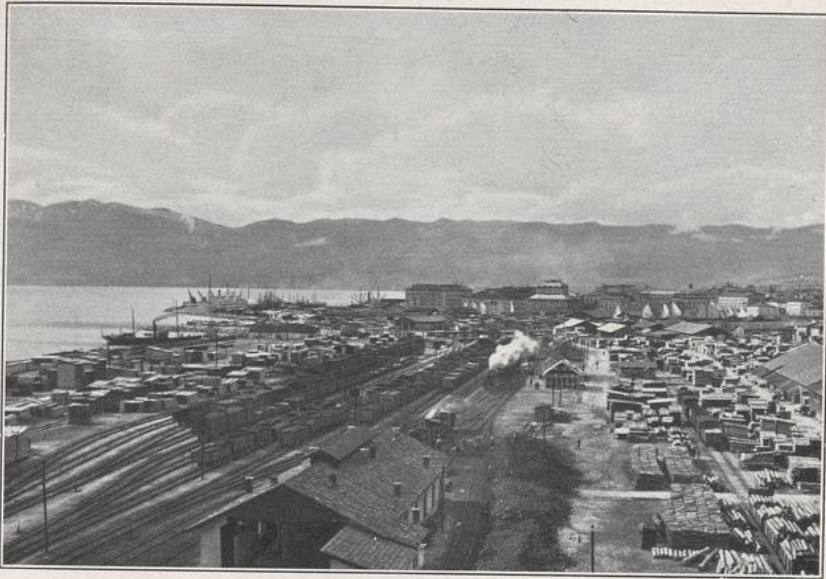

963. Das Hafengebiet von Suschak (Sušak). Der vom ungarischen Minister Baros angelegte kleine Südhafen von Fiume fiel Südslawien zu. Um ihn entwickelten sich breite Stapelplätze der aus dem Inneren herangebrachten Holzausbeute ausgedehnter Bergwaldstriche.

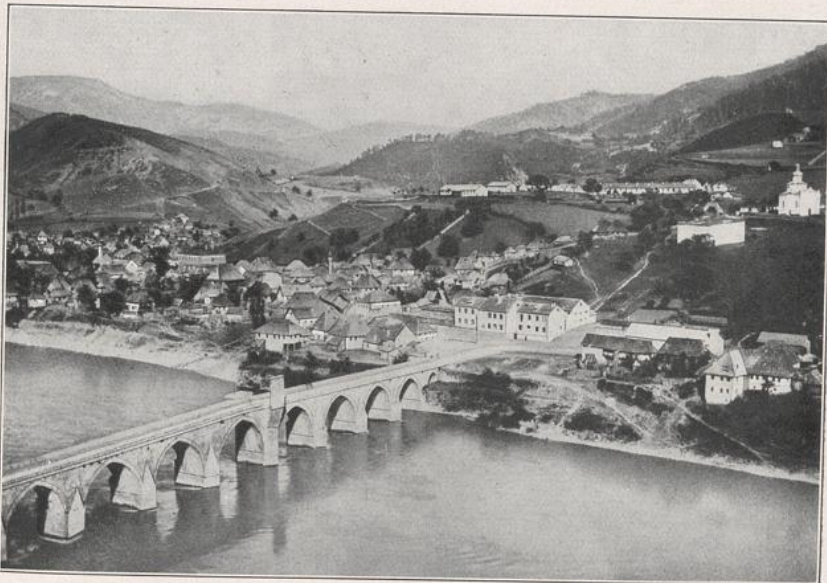

964. Višegrad an der Drina. Der Ort ist ein wichtiger Kreuzungspunkt der vom westlichen Serbien aus den Tälern der beiden Adern der Morawa heranziehenden Straße mit den aus dem mittleren Bosnien von Westen und den aus der Herzegowina von Süden kommenden Wegen, die zu venezianischer Zeit von starken Saumtierkarawanen begangen wurden.





965. Bauerngehöft in einem bosnischen Kmetendorf. Der hörige Bauer (Kmet) erhielt vom Großgrundbesitzer das zu bebauende Land zur Pacht und hatte einen bestimmten Teil der Ernte dem Eigentümer abzuliefern.



966. Begsitz in Bosnien. Der Großgrundbesitz hatte seit mittelalterlicher Zeit in Bosnien und in der Herzegowina einen erheblichen Umfang. Mohammedanische Dorffürsten, aber auch christliche Herren, hatten solchen in Besitz. Die Gutshöfe islamischer Begs gleichen kleinen Festungen.





967. Getreidetreten in Bosnien. In den vom Verkehr abgelegenen Kmetendörfern Bosniens spielt sich der landwirtschaftliche Betrieb noch in primitiven Formen ab. Wie zu türkischer Zeit ist noch der Holzpflug in Gebrauch, und das Dreschen des Getreides erfolgt durch das Treten von Tierhufen. Pferde oder Ochsen werden im Kreise über das aufgeschichtete Getreide getrieben.



968. Straßensbild im Marktviertel (Tscharschija) von Sarajevo. Auch gegenwärtig spielt im Basarviertel Sarajevos das mohammedanische Element mit seinen Handwerkern (Kupferschmieden, Silberarbeitern, Schuhmachern, Sattlern) und Lebensmittelhändlern noch eine bedeutende Rolle. (Phot. Mielert.)





969. Zisterne in der östlichen Herzegowina. In den Karsthohebenen der östlichen Herzegowina spielt die Wasserfrage eine bedeutsame Rolle. Von den in schmalen Senkungsfeldern gegrabenen Zisternen holen oft von weither die Frauen und Mädchen in länglichen Holztonnen das nötige Wasser für Mensch und Tier.



979. Vegetationsbild in der südlichen Herzegowina. Das Vegetationsbild in der südlichen Herzegowina hat bereits Mittelmeercharakter. Zypressenhaine flankieren die Ortschaften. Auf durch Steinwälle gestützten Erdterrassen stehen breit ausladende Olivenbäume und rankt üppig der Rebstock.



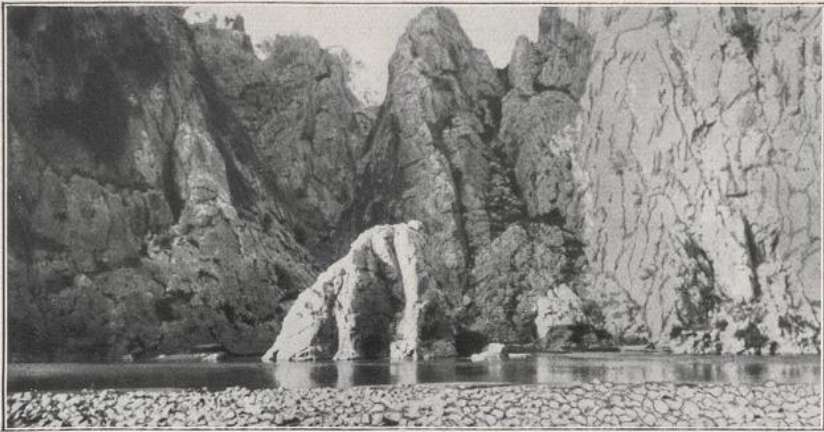

971. Das Eiserne Tor am unteren Wardar. Unterhalb Veldes sägt sich der Wardar durch die süd-makedonischen Ketten. Eigenartige Felsgebilde hat die Erosion in diesem Cañon geschaffen.



972. Straße und Zitadelle von Skoplje (Üsküb). Skoplje, türkisch Üsküb, erstreckt sich am Fuße des Burghügels mit seiner engen Altstadt orientalischen Einschlags und weist neuere Viertel am rechten und linken Ufer des Wardar auf. Es war als Skupi Mittelpunkt der römischen Provinz Dardanien und in altserbischer Zeit Residenz des Serbenherrschers Duschan.



973. Blick auf die Küste bei Šibenik (Sebenico). Ein reich gegliedertes Inselgebiet ist der dalmatinischen Küste vorgelagert. Eine große Zahl kleinerer, meist anmutiger und fruchtbarer Inseln, schon im Altertum als die insulae Celadussae bekannt, schart sich besonders vor der Mündung der Krka und dem Hafen von Split (Spalato). Einzelne bergen stille, von mildem Klima begünstigte Badeorte, so das als „dalmatinisches Madeira“ gepriesene Hvar (Lesina).





974. Die Bucht von Kotor, Cattaro [Boka Kotorska] mit dem innersten Becken. Mit ihren Verzweigungen, ihrem Küstensaum reich bestellter Fluren, mit den rings sich ziehenden Wohnstätten und grauen Steilhängen massiger Berge bildet die Bucht den Glanzpunkt der Naturschönheiten an der dalmatinischen Küste. In der Tiefe der innersten Bucht liegt das von Festungsmauern umzogene und von einem Kastell überragte, 2500 Seelen zählende Städtchen Cattaro (Kotor). (Phot. Schalek.)



975. Die Stadt Nikschitsch (Nikšić) im mittleren Montenegro. In der Mitte eines ovalen Beckens streckt sich der für Mittelmontenegro nicht unwichtige Ort. Der älteste Teil der Stadt liegt am Fuße eines sanft geböschten Kalkrückens, auf dessen Höhe noch die massiven Türme eines alten türkischen Kastells stehen. Neben den Häusern erheben sich vielfach aus Reisig geflochtene hohe, korbartige Behälter zur Aufbewahrung von Mais und anderen Felderzeugnissen, wie solche auf dem flachen Lande in den Dörfern üblich sind.





976. Virpazar am Skutarisee. Am Westufer des Skutarisees steht das idyllische Fischerstädtchen Virpazar mit 3000—4000 Einwohnern. Es ist als Verkehrsknotenpunkt wichtig, da von hier die 42 km lange Bahn über das Rumijagebirge nach Bar (Antivari) und regelmäßige Schiffsverbindungen nach den verschiedenen Hafenorten des Skutarisees führen.



977. Rilagebirge. Den charakteristischsten Teil des fast ganz Südbulgarien durchlaufenden Rhodópezuges stellt das Rilagebirge dar, das im Mussalla sich zu 3000 m erhebt. Das Bild zeigt deutlich die Kammlinien, Talpfannen und Nischenbildungen in diesen bulgarischen Hochalpen.





978. Durchbruch des Iskerflusses durch die Ketten des Balkans unweit von Lakatnik. Auf schmaler Talsohle erstrecken sich kleine, aber wegsame Ortschaften.

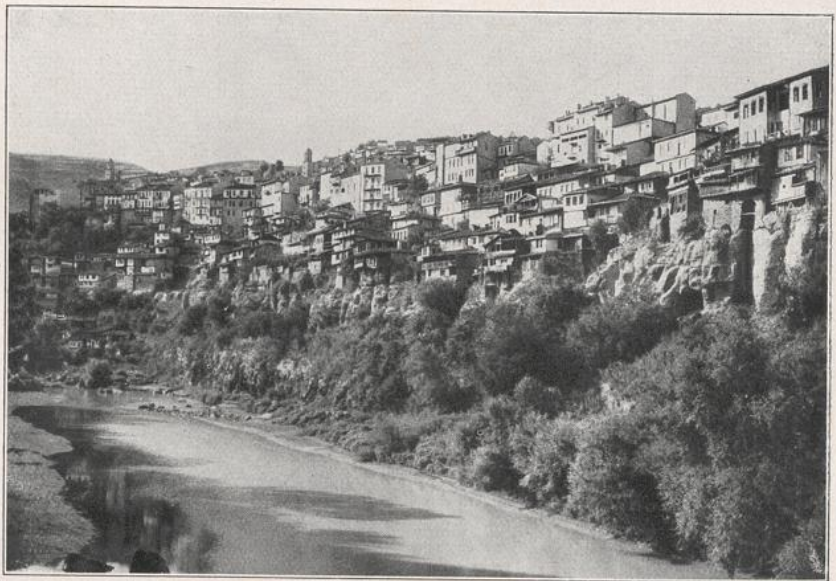

979. Trnowo. Die alte Zarenstadt Trnowo, früher deutlich gesonderte Stadtteile mit christlicher und mohammedanischer Bevölkerung aufweisend, beginnt, wie die anderen größeren Städte des Landes, bereits durch Neubauten und Straßenerweiterungen ein neuzeitliches Gewand anzulegen. Dieser Vorgang wurde beschleunigt durch die Zerstörungen des Erdbebens 1913. Vgl. Abb. 943.



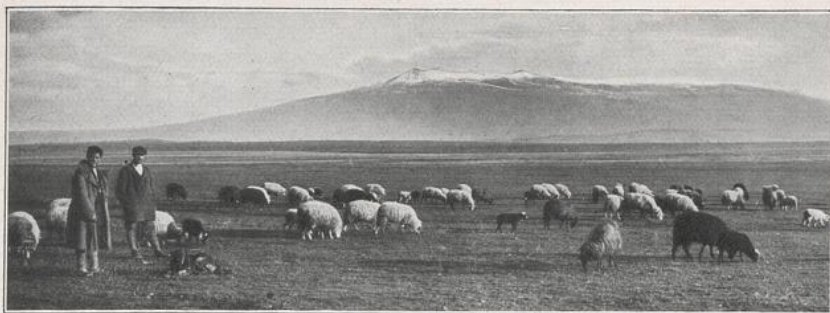

980. Im Becken von Sofia. Blick über die Sofioter Ebene von Norden gegen das Witoscha-gebirge. Das 25 km breite und an 100 km lange Becken wird von Süd nach Nord durch den aus dem Kessel von Samakow kommenden Isker und seine von der Witoscha heraneilenden Zuflüsse durchzogen. Auf den sumpffreien Flächen tummeln sich große Schafherden.



981. Sofia, (Fliegeraufnahme aus 1000 m Höhe). Sofia baut sich zwischen den Flüssen Wladajaska und Perlowec auf vollkommen ebenem Terrain auf. Die ältere Stadt liegt im Osten, während die neueren Viertel, von regelmäßig gezogenen, langen Straßen durchschnitten, vorzugsweise im Norden und Westen liegen. Ein einziger großer Straßenzug läuft vom Bahnhof in 4 km Länge nach Süden bis zu den großen Kasernenanlagen.



982. Die Prinzeninseln im Marmarameer. Das Ufer der asiatischen Landzunge von Ismid wird vom Ausgange des Bosphorus an von nackten, felsigen und meist unbewohnten Eilanden begleitet, deren dunkle Silhouetten sich scharf von dem sommerlichen Blau des Meeres abheben.



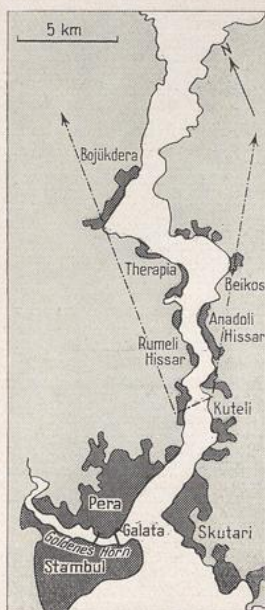

983. Der Bosphorus vom Marmarameer aus gesehen (Fliegeraufnahme). Die beiden Pfeile auf der Karte begrenzen das Blickfeld des Luftbildes. Die 30 km lange, bis auf 700 m sich verengende Meeresstraße wird auf beiden Seiten von einer fast ununterbrochenen Reihe von Villenorten begleitet. Das Bild läßt deutlich die Entstehung der Meeresstraße aus einem alten Flußbett erkennen.



984. Konstantinopel. Die große Brücke über das Goldene Horn, zugleich das Ende der Seeschiffahrt, verbindet die Stadtteile Pera und Galata mit dem gegenüberliegenden Stambul, dessen dichtgedrängtes, von Moscheen und Gebetstürmen überragtes Häusermeer malerisch am Hang emporsteigt.