



150 Eigenheime

Pfister, Rudolf

München, 1951

Illustrationen

[urn:nbn:de:hbz:466:1-94310](https://nbn-resolving.org/urn:nbn:de:hbz:466:1-94310)

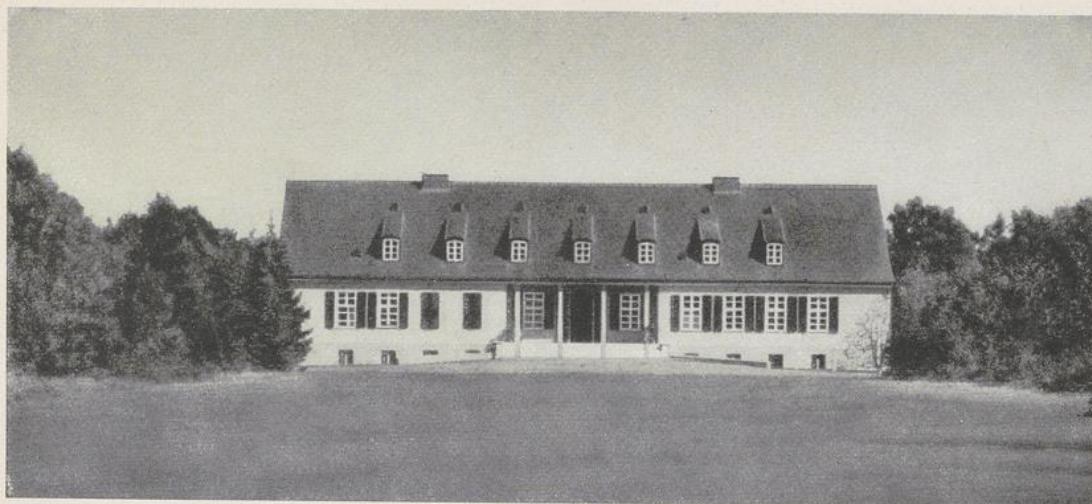

Seite der Anfahrt gegen Nordost

- 1 Ankleidezimmer
- 2 Büro
- 3 Fremdenzimmer
- 4 Anrichte
- 5 Diener
- 6 Bad
- 7 Flur
- 8 Garderobe
- 9 Eingang
- 10 Schlafzimmer
- 11 Herrenzimmer
- 12 Halle
- 13 Bibliothek
- 14 Speisezimmer
- 15 Terrasse

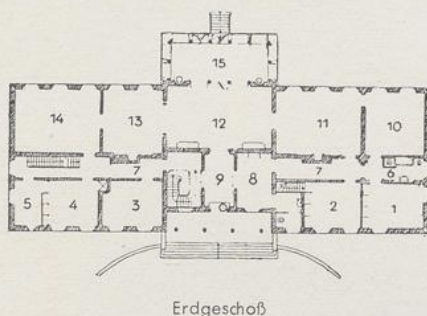

Erdgeschoß

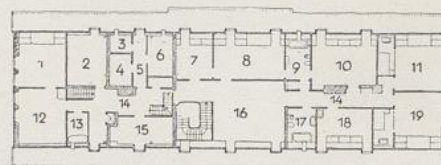

Obergeschoß:

- | | |
|------------------------------------|-----------------|
| 1 und 7 Schlafzimmer | 4 Räucherzimmer |
| 8, 10, 11, 18 und 19 Fremdenzimmer | 6 Vorräte |
| 2 und 15 Mädchenkammer | 12 Wohnzimmer |
| | 13 Bad |
| | 16 Diele |



Georg Steinmetz †, Berlin. Herrenhaus großen Stils. Rund 4300 cbm, ohne Dachraum, erbaut 1927/28 auf einem Waldgut in Pommern. Aus der heimatischen Tradition erwachsene Architektur mit mustergültiger handwerklicher Durchbildung



Rund 3856 cbm. Erbaut 1935/37.
Tür- und Fensterumrahmungen
in Kirchheimer Muschelkalk,
Dacheindeckung Ludovicipfan-
nen. — Wenn wie hier an einen
klaren Baukörper mit regel-
mäßigen Achsen ein Winter-
garten angeschoben werden
muß, ist die hier gezeigte un-
monumentale Form mit voll-
kommener Auflösung in maß-
stäblich geteiltes Glas meist die
beste

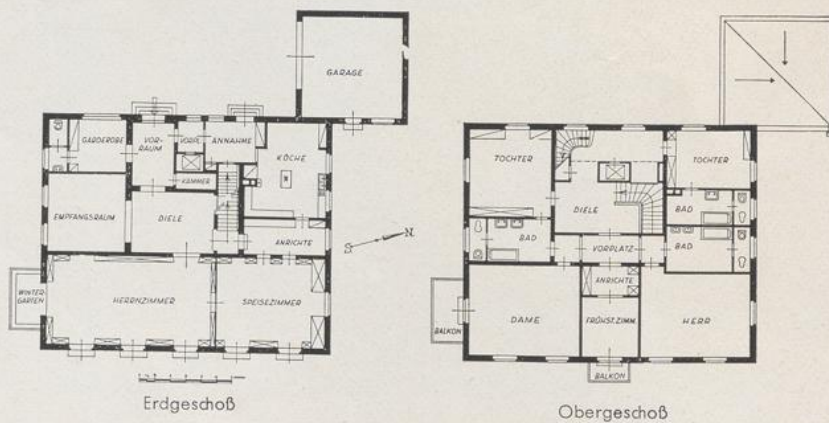

E. Herbert und J. Höhne, München. Städtliches Wohnhaus in München-Bogenhausen

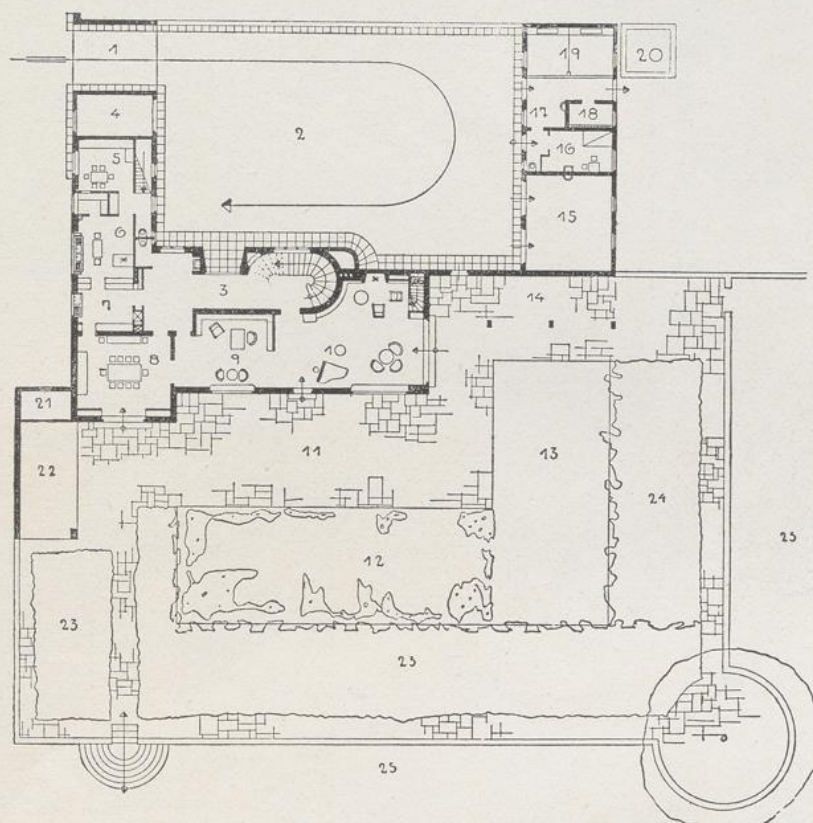
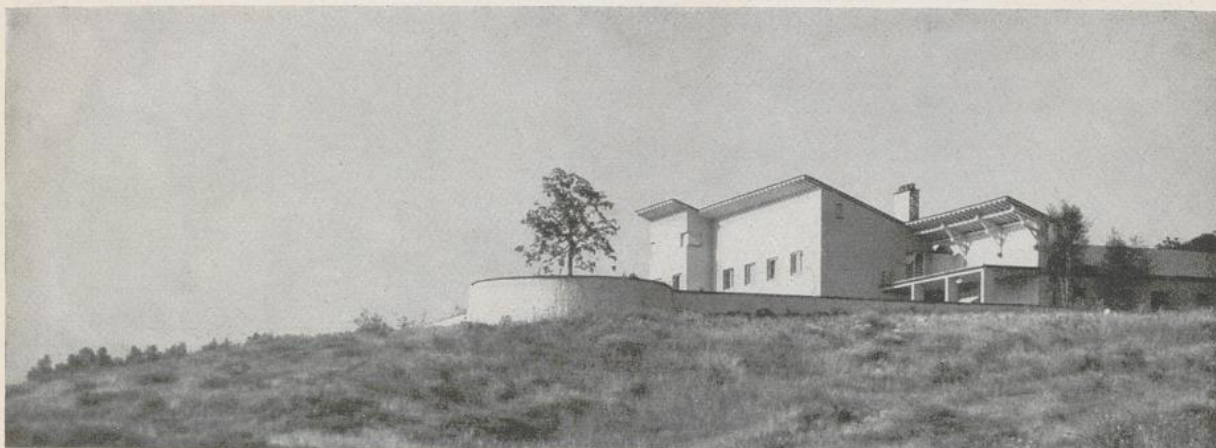

Erdgeschoß:

- 1 Einfahrt
- 2 Hof
- 3 Eingangshalle
- 4 Geräte
- 5 Leutezimmer
- 6 Küche
- 7 Anrichte
- 8 Speisezimmer
- 9 Herrenzimmer
- 10 Wohnzimmer
- 11 Terrasse
- 12 Seerosenbecken
- 13 Schwimmbecken
- 14 Überdeckte Terrasse
- 15 Garage
- 16 Chauffeur
- 17 Futter
- 18 Geschirr
- 19 Pferde
- 20 Dunggrube
- 21 Gartenmöbel
- 22 Überdeckte Terrasse
- 23 Blütenstauden
- 24 Rasen
- 25 Wilder Heidegarten

Rund 3400 cbm. Erbaut 1931/32. Grundriß und Massen ländlich aufgelöst. Origineller Versuch, gesteigerten modernen Wohnbedürfnissen eine sonst nur in kleinem Maßstabe vorkommende primitive Hausform dienstbar zu machen. Gute Verbindung mit der Landschaft

Theodor Merrill, Köln. Wohnhaus großen Stils bei Köln

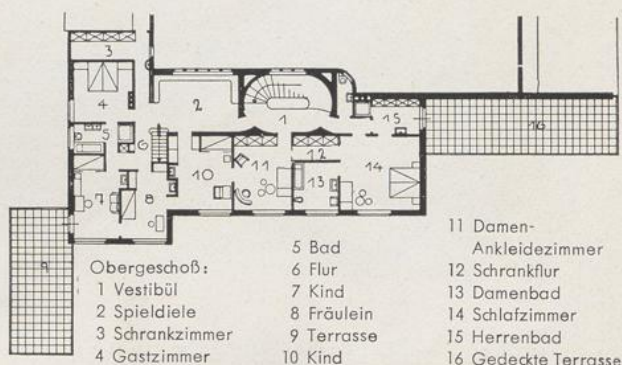

Obergeschoß:

- 1 Vestibül
- 2 Spieldiele
- 3 Schrankzimmer
- 4 Gastzimmer
- 5 Bad
- 6 Flur
- 7 Kind
- 8 Fräulein
- 9 Terrasse
- 10 Kind
- 11 Damen-Ankleidezimmer
- 12 Schrankflur
- 13 Damenbad
- 14 Schlafzimmer
- 15 Herrenbad
- 16 Gedeckte Terrasse



Gartenseite



Wirtschaftshof

Hans Eitel, Stuttgart. Haus über der Stadt in Stuttgart

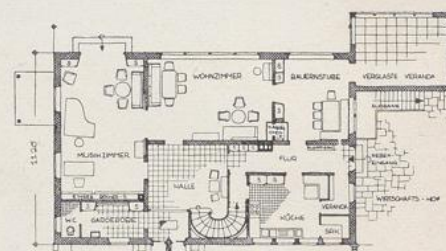

Erdgeschoß

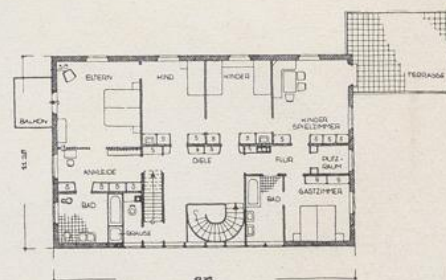

Obergeschoß

2350 cbm. Erbaut 1935/36.

Dach: engobierte Gradschnittziegel

Die obere Seite der Grundrisse entspricht der oben gezeigten Ansicht

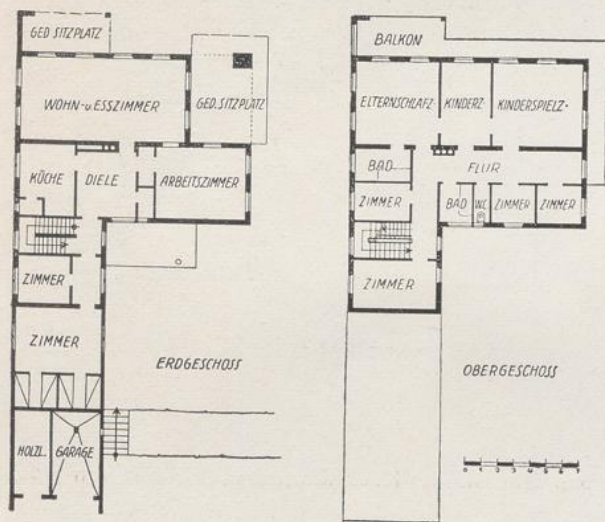

2388 cbm. Erbaut 1937. Einfamilienhaus mit Büroräumen im Erdgeschoß. Glückliche Synthese des unbäuerlichen Verwendungszweckes mit landschaftsgebundener Bauweise

Die rechte Seite der Grundrisse entspricht der gezeigten Giebel-front

Otto Roth, München. Haus in Ambach (Starnberger See)

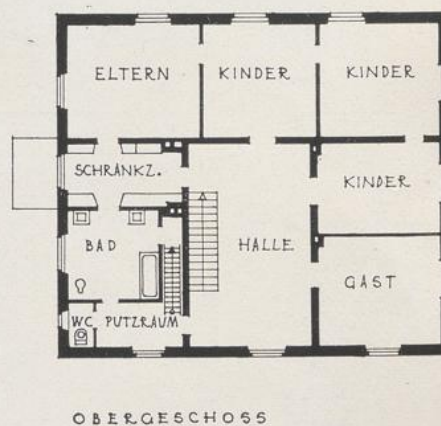
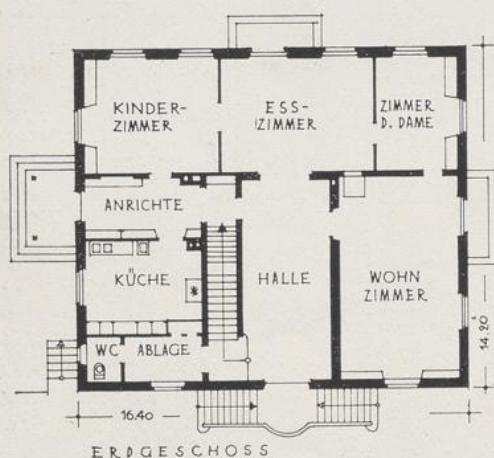

Die linke Seite der Grundrisse entspricht der gezeigten Ansicht.

Rund 2000 cbm. Erbaut 1925. Ein im besten Sinn schönes und liebenswertes Haus. Klassischer Grundriß von großer Klarheit. Die kleinteiligen, prachtvoll in der Fläche sitzenden Fenster haben eine starke maßstäbliche Wirkung

Paul Schmitthenner, Stuttgart. Wohnhaus in freier Höhenlage in Württemberg



Von der Straße aus

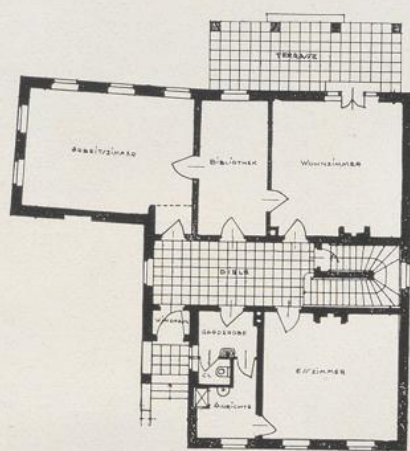

Diese Seite entspricht der Giebelfront
Erdgeschoß

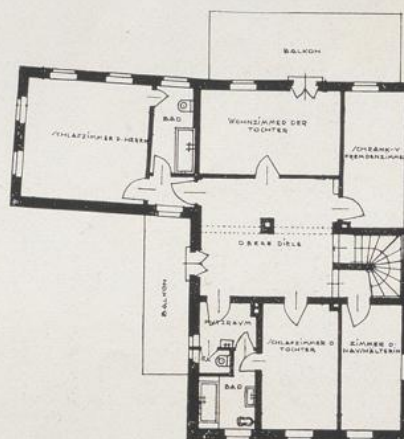

Obergeschoß

Rund 1880 cbm. Erbaut 1925. Für die besonderen Bedürfnisse eines kultivierten geistigen Arbeiters eingerichtet. Schöne klare Hausform mit vorzüglicher Einzeldurchbildung

Oswald Bieber, München. Städtisches Wohnhaus in einem Gartengrundstück in München

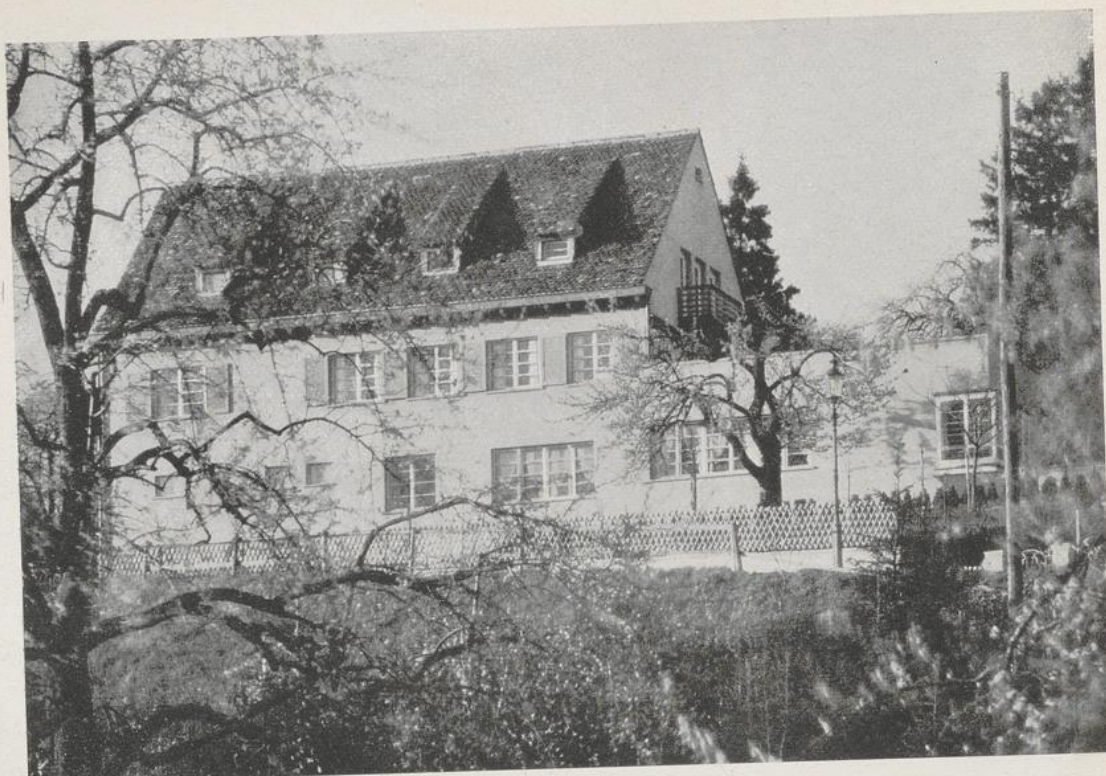

Talseite



Hof vor der Erdgeschoßhalle

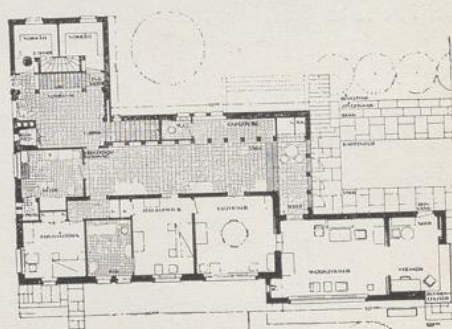

Erdgeschoß

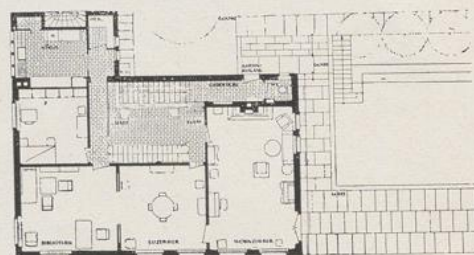

Obergeschoß

Walter Bodmer, Zürich. Wohnhaus am Hang über Zürich. Rund 1800 cbm, ohne Dachräume. Erbaut 1925/26. Sehr interessante Grundrißlösung für zwei getrennte Haushaltungen (mit je 1-2 Betten) an einem gemeinsamen zweigeschossigen Vorraum. Die Lage am Hang mit Verschiebung der Geschosse ist sehr geschickt ausgenutzt

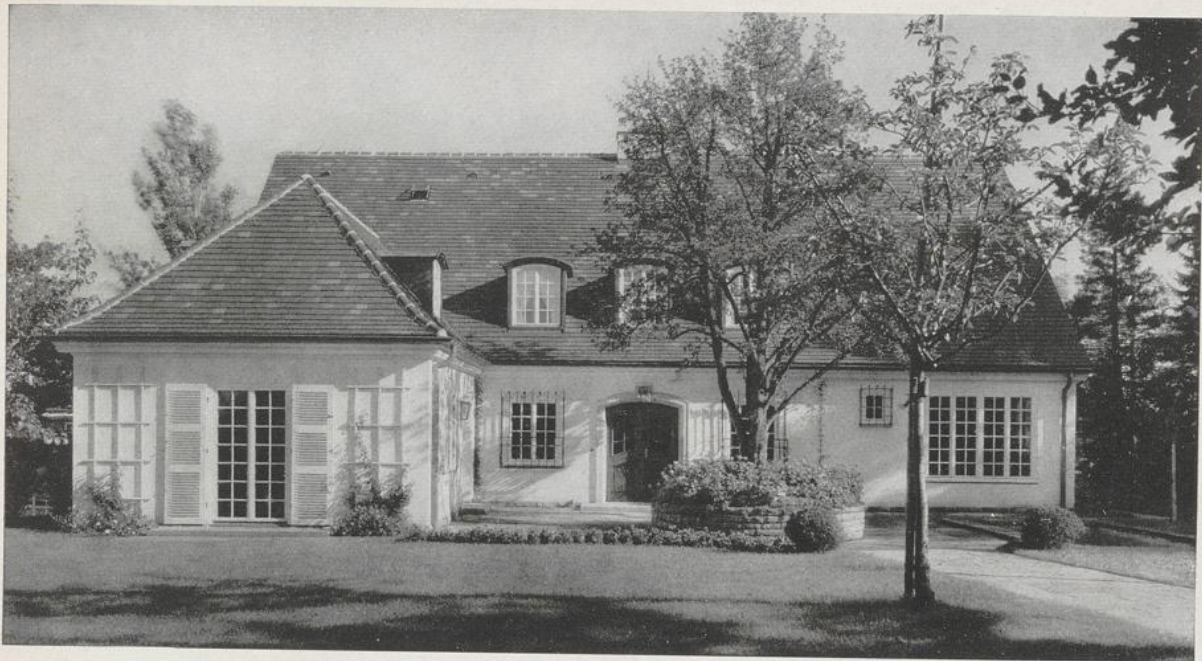

Straßenseite

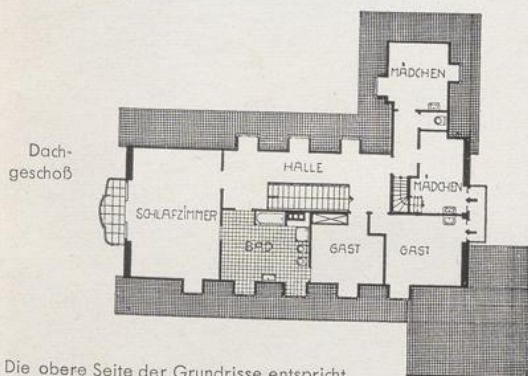
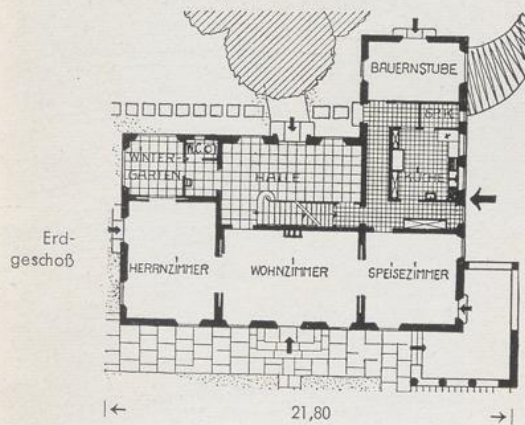

Die obere Seite der Grundrisse entspricht der oben gezeigten Ansicht



Südseite

Paul Darius, Stuttgart. Wohnhaus in Stuttgart. 2100 cbm. Erbaut 1936/37. Hellgelber Putz und Muschelkalk. Dach: Biberschwänze dunkelbraun, Fenster weiß, Läden hellgrau. Gitter in Schwarz und Gold. Bodenplatten sowie Sockel Schwarzwälder Sandstein

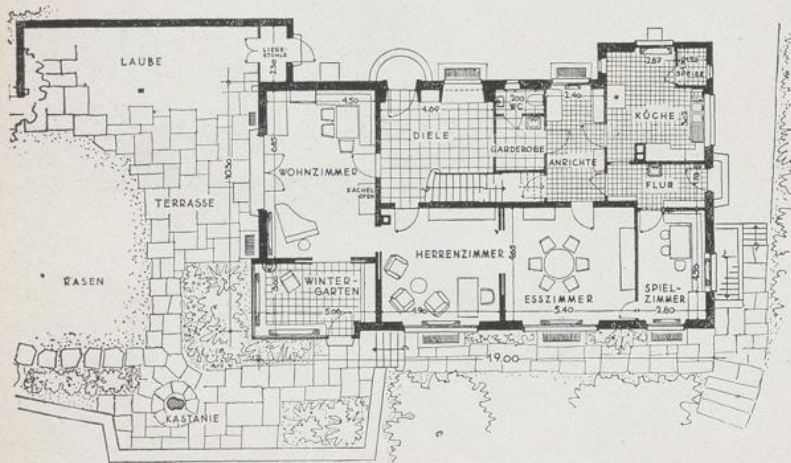

Erdgeschoß

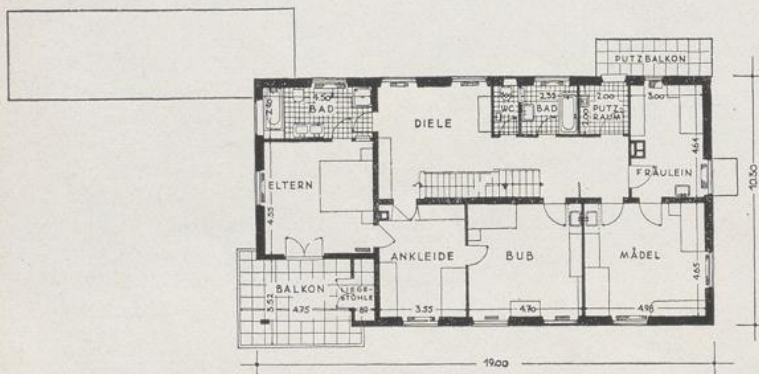

Obergeschoß

Das Haus steht am Steilhang, hoch über einer im Tal-
kessel liegenden schwäbischen Stadt. Sein Grundriß
orientiert sich mit Wintergarten, Wohnraum und über-
deckter Laube nach der auf gleicher Höhe mit dem Erd-
geschoß liegenden Gartenterrasse

Ebene Wohnterrasse mit Rasenfläche



Hans Volkart, Stuttgart. Wohnhaus am Hang, Aufgang mit Natursteinmauern. Erbaut 1939. Rund 2350 cbm



Die obere Seite der Grundrisse entspricht der gezeigten Front

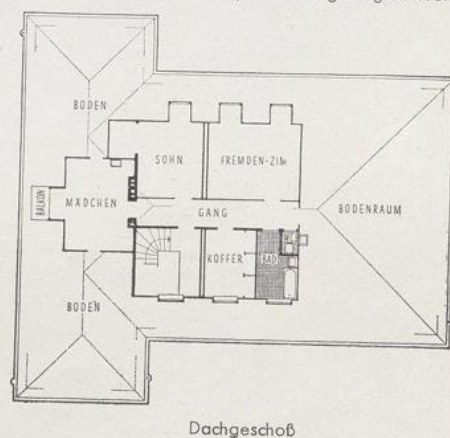
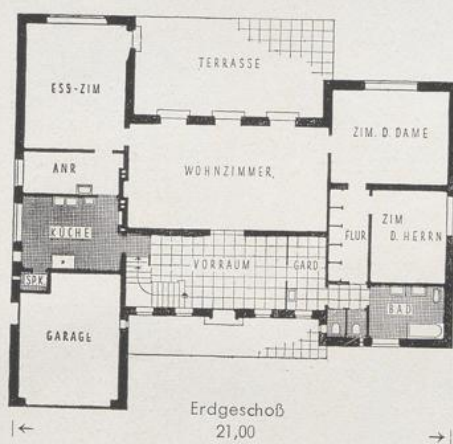

1760 cbm. Erbaut 1936. Pfannendach, geschlämmter Backstein. Holzwerk braun lasiert

E. Elingius und G. Schramm, Hamburg. Wohnhaus in Nienstedten

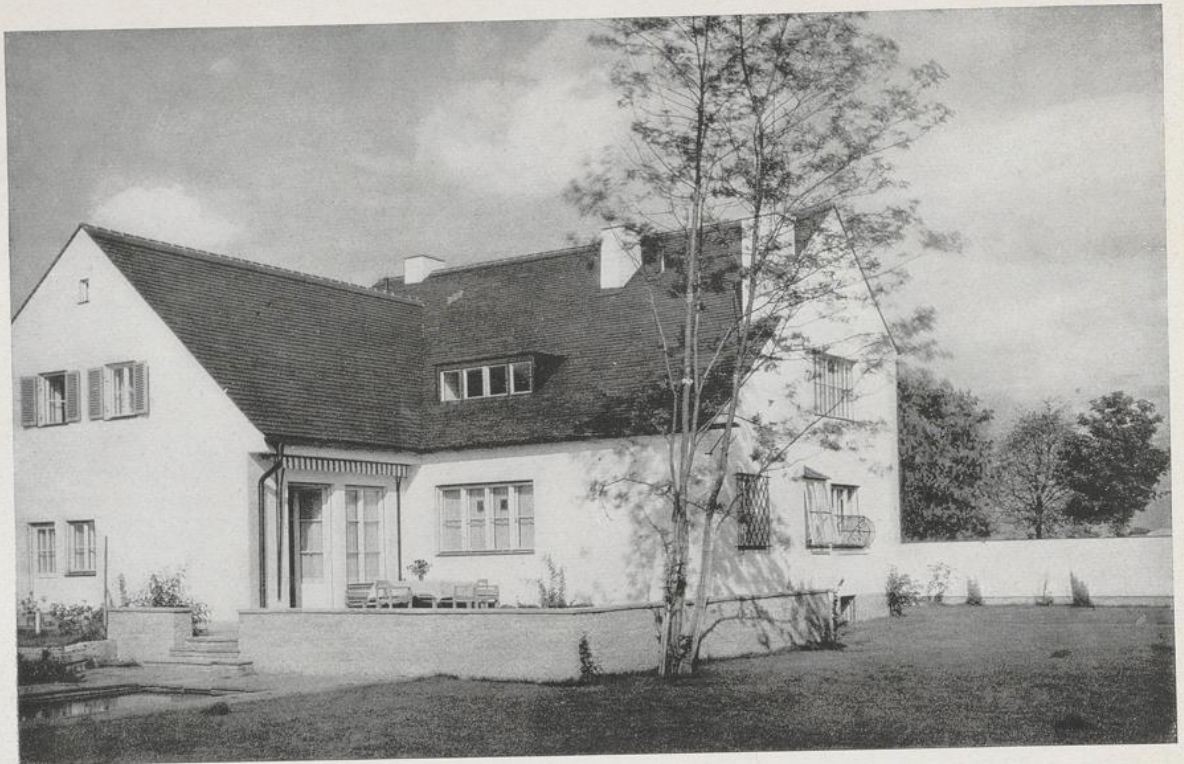

Gartenseite mit Sitzplatz gegen Südwesten

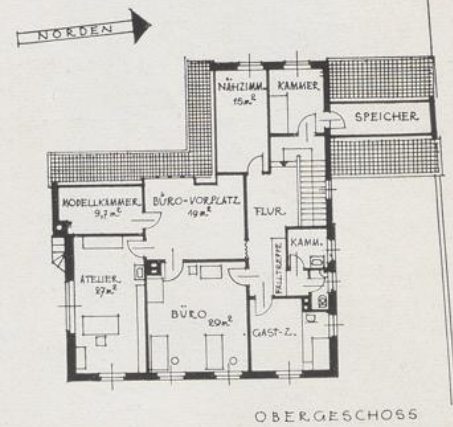
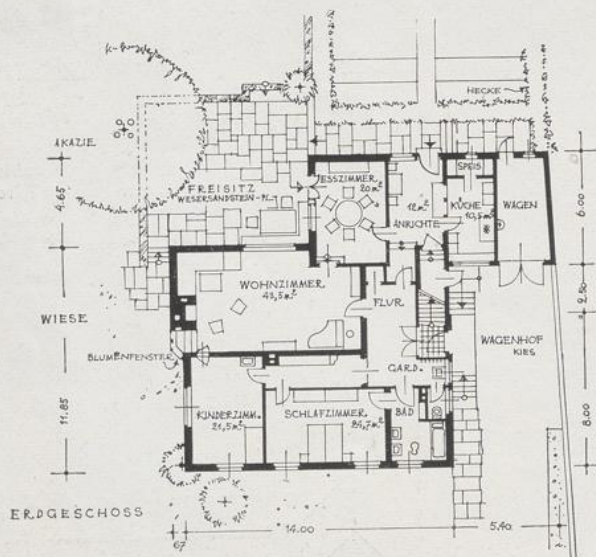

Die obere Seite der Grundrisse entspricht der gezeigten Front

Bruno Biehler, München. Wohnhaus eines Architekten in **München**. Rund 1600 cbm. Erbaut 1933/34. Reizvolle malerische Lösung auf einem ganz auf persönliche Bedürfnisse zugeschnittenen Grundriß

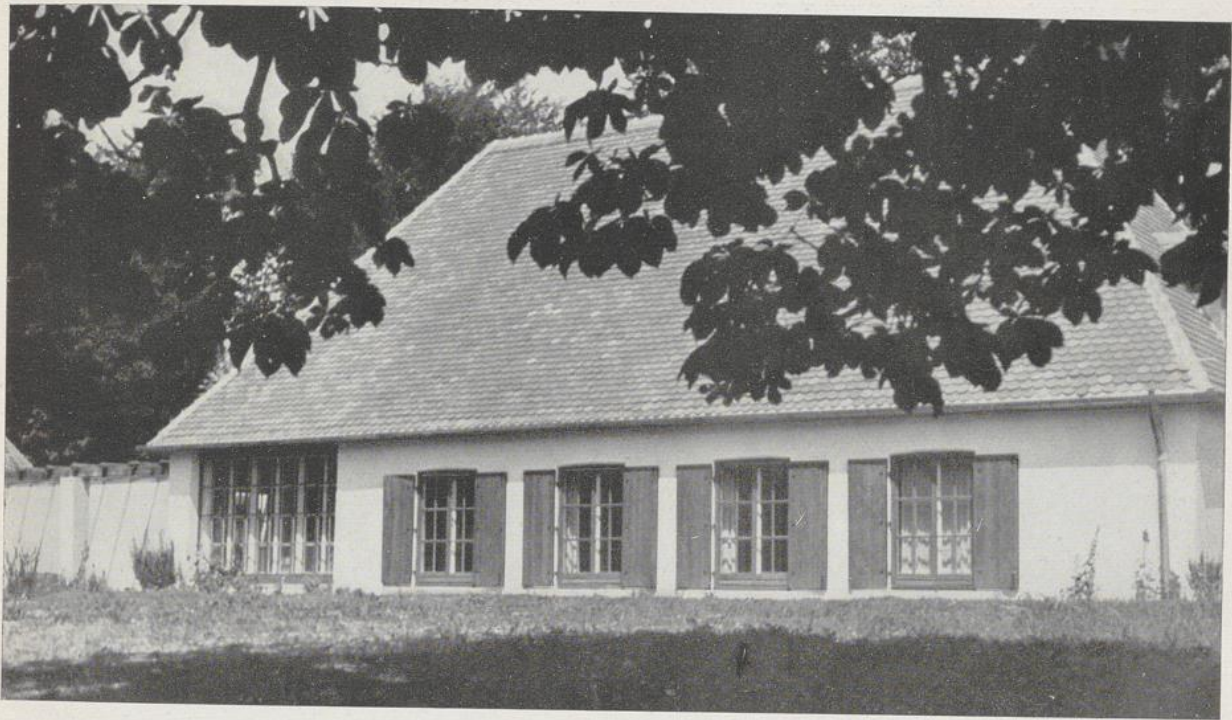

Hans Rach, München. Zwei Häuser im Isartal. Rund 1580 cbm. Erbaut 1947/48

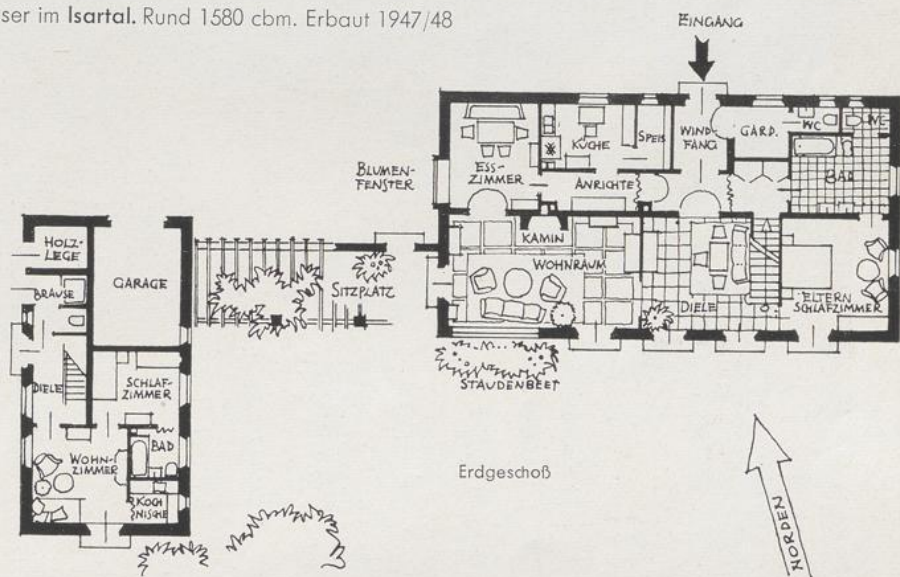

Unten: zwei Gartenansichten



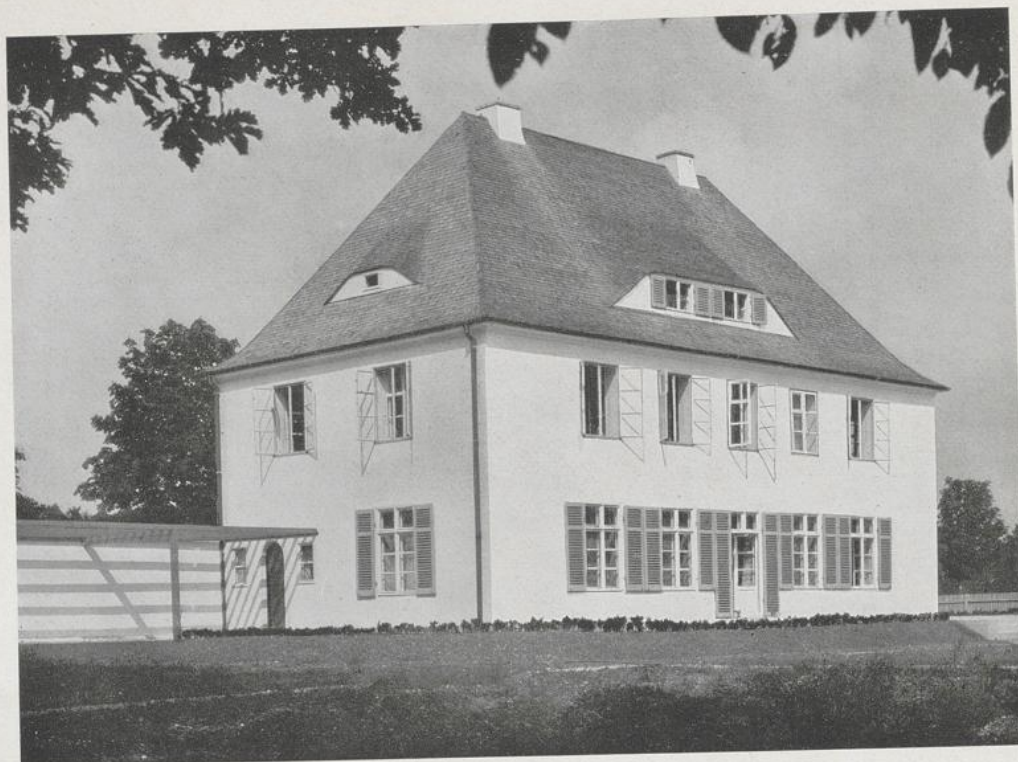

Gartenseite



Eingangsseite

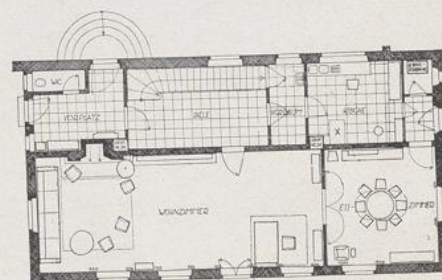

Erdgeschoß

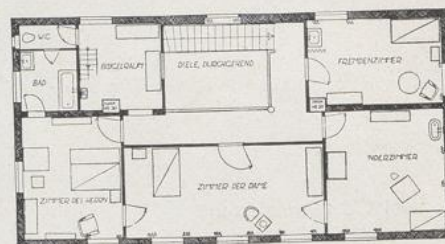

Obergeschoß

Rund 1600 cbm. Erbaut 1928/29. Klassisch schöne Hausform mit handwerklich meisterhafter Durchbildung. Dach mit Lärchenschindeln gedeckt. Klarer, schöner Grundriß

Roderich Fick, München. Ländliches Wohnhaus am Ammersee vor München



Die rechte Seite der Grundrisse entspricht der gezeigten Front

Rund 1500 cbm. Erbaut 1930. Auch hier die klassische Klarheit und Einfachheit des Grundrisses, die den schönen und in jeder Beziehung wohlabgewogenen Hauskörper ergibt

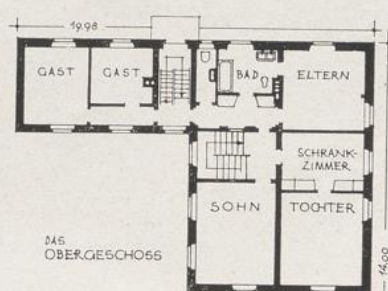
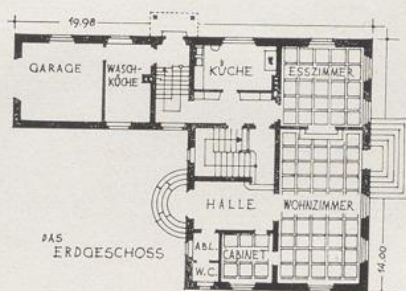

Paul Schmitthenner, Stuttgart. Wohnhaus im Elsaß



Gartenseite

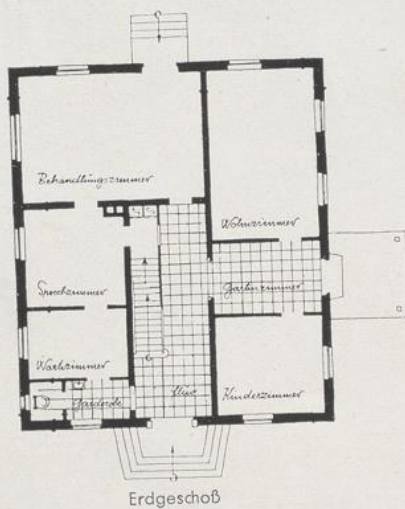

Erdgeschoß

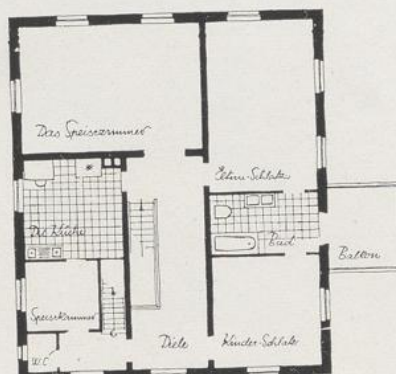

Obergeschoß

Die rechte Seite der Grundrisse entspricht der gezeigten Front

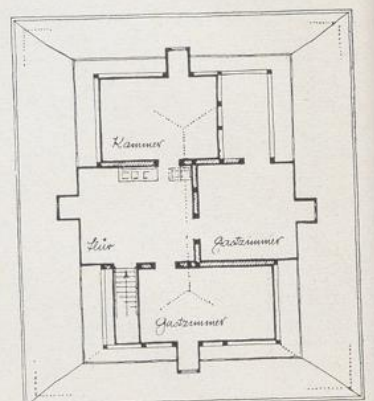

Dachgeschoß

Rund 1500 cbm. Erbaut 1931. Schönes Beispiel der Stuttgarter Schule. Wegen der Praxisräume im Erdgeschoß Küche und Eßzimmer im Obergeschoß. Deckung: Geradschnitt-Platten

Ernst Schwaderer, Stuttgart. Arztwohnhaus in Pfronten-Ried

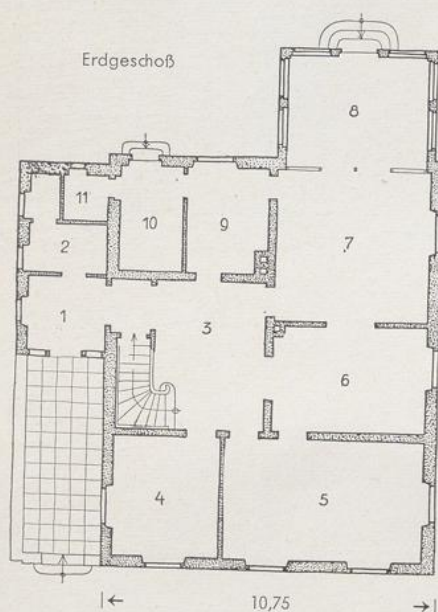
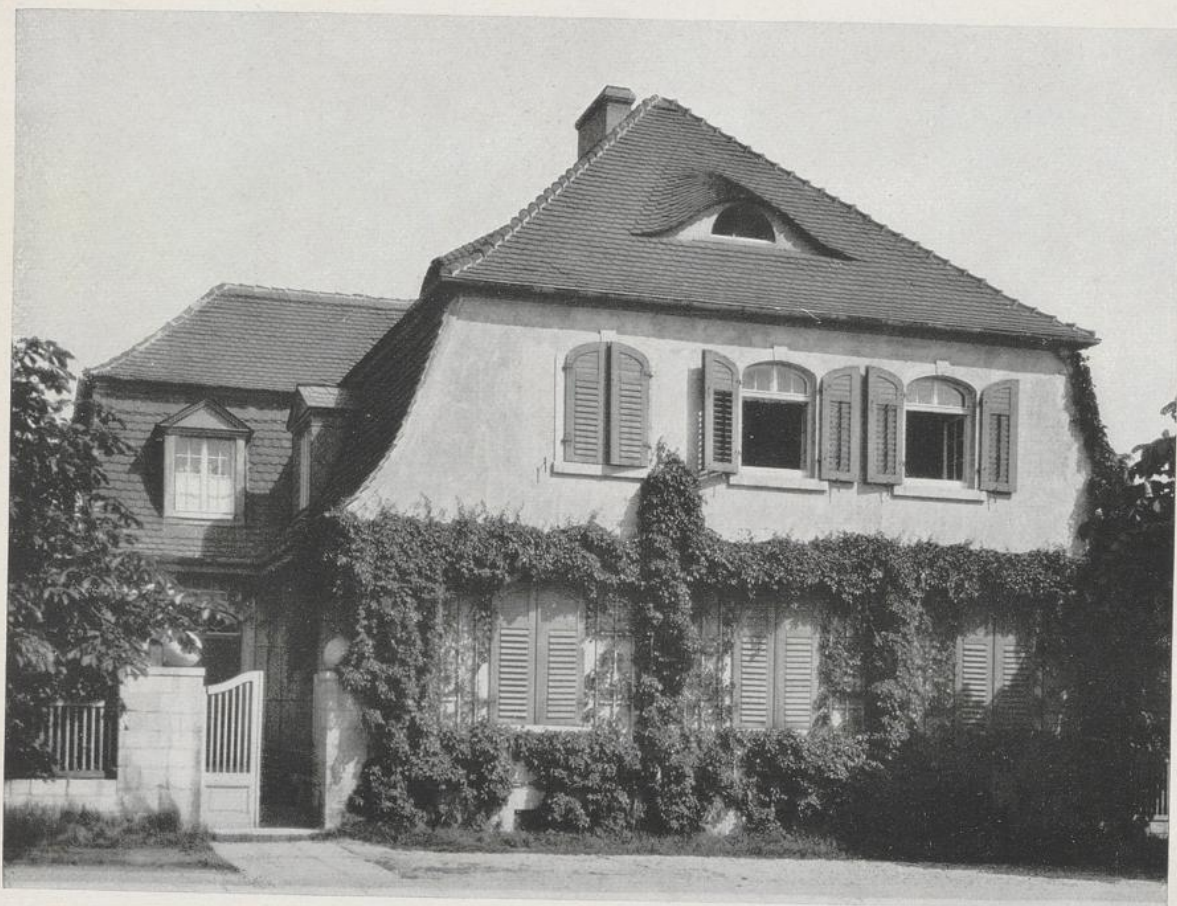

- Erdgeschoß:
- 1 Windfang
 - 2 Ablage und Abort
 - 3 Diele
 - 4 Herrenzimmer
 - 5 Wohnzimmer
 - 6 Empfangszimmer
 - 7 Eßzimmer
 - 8 Gedeckter Sitzplatz
 - 9 Anrichte
 - 10 Küche
 - 11 Speise

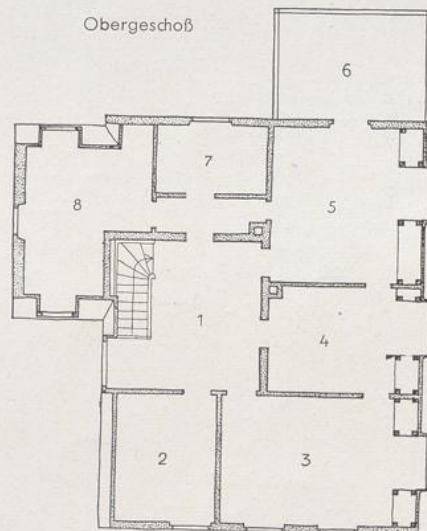

- Obergeschoß:
- 1 Diele
 - 2 Gastzimmer
 - 3 Schlafzimmer
 - 4 Kinderzimmer
 - 5 Schlafzimmer
 - 6 Austritt
 - 7 Bad
 - 8 Schlafzimmer

Rund 1500 cbm. Erbaut 1911

Paul Schultze-Naumburg †, Weimar. Einfamilienhaus in Merseburg. Bei vollkommener Befriedigung neuzeitlicher Wohnbedürfnisse, traditionelle, landschaftsgebundene Hausform von handwerklicher Schönheit und hohem Gemütwert

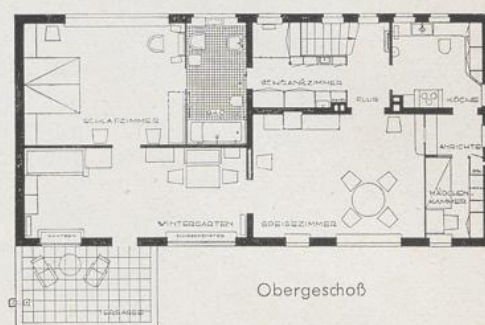
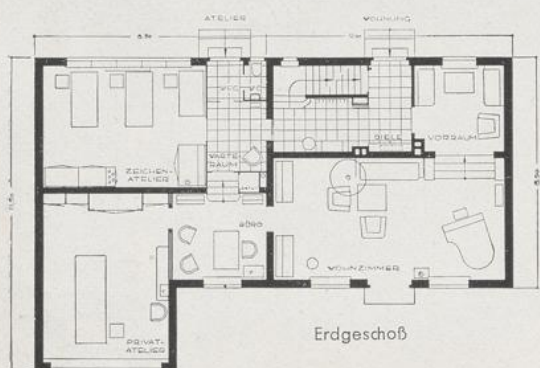
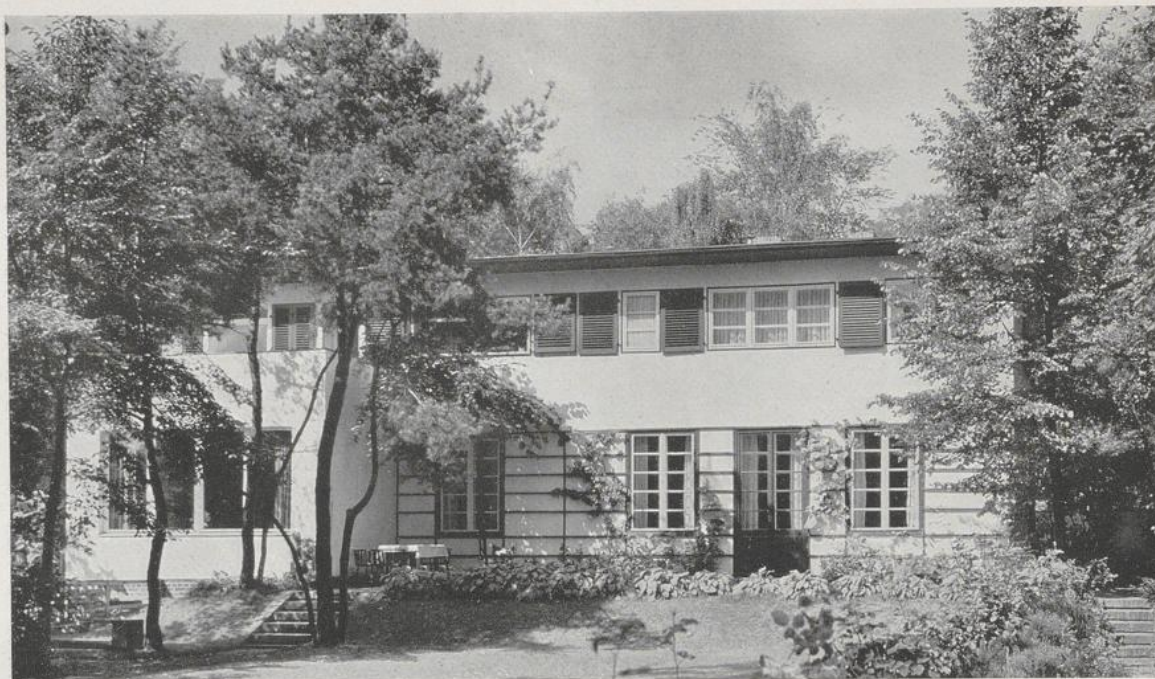

Rund 1580 cbm. Erbaut 1924 und 1930. Interessanter Grundriß (Küche im Obergeschoß), der die Berufs- und Wohnbedürfnisse geschickt verbindet. Freundliche und ansprechende Architektur

Paul Rudolf Henning, Berlin. Haus eines Architekten bei Berlin

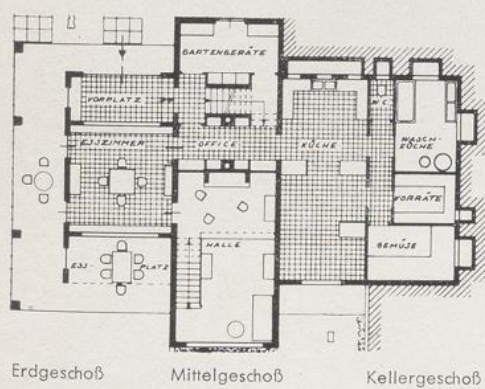

Erdgeschoß Mittelgeschoß Kellergeschoß

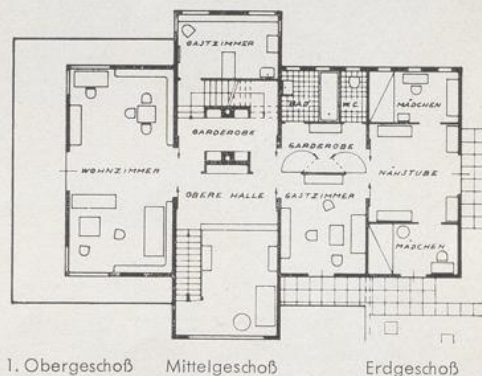

1. Obergeschoß Mittelgeschoß Erdgeschoß

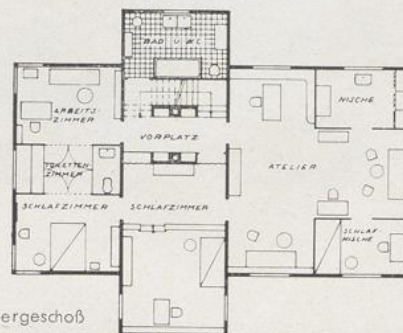

2. Obergeschoß

Rund 1500 cbm. Erbaut 1931. Massiver Holzbau mit Plattenverkleidung. Eine fröhliche Gartenarchitektur, die ausgezeichnet in der Landschaft steht. Verschiebung der Geschosse durch die Lage am Hang

Lux Guyer, Zürich. Landhaus bei Küsnacht am Züricher See

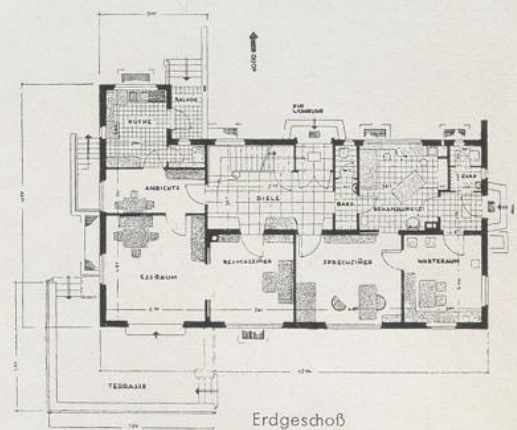
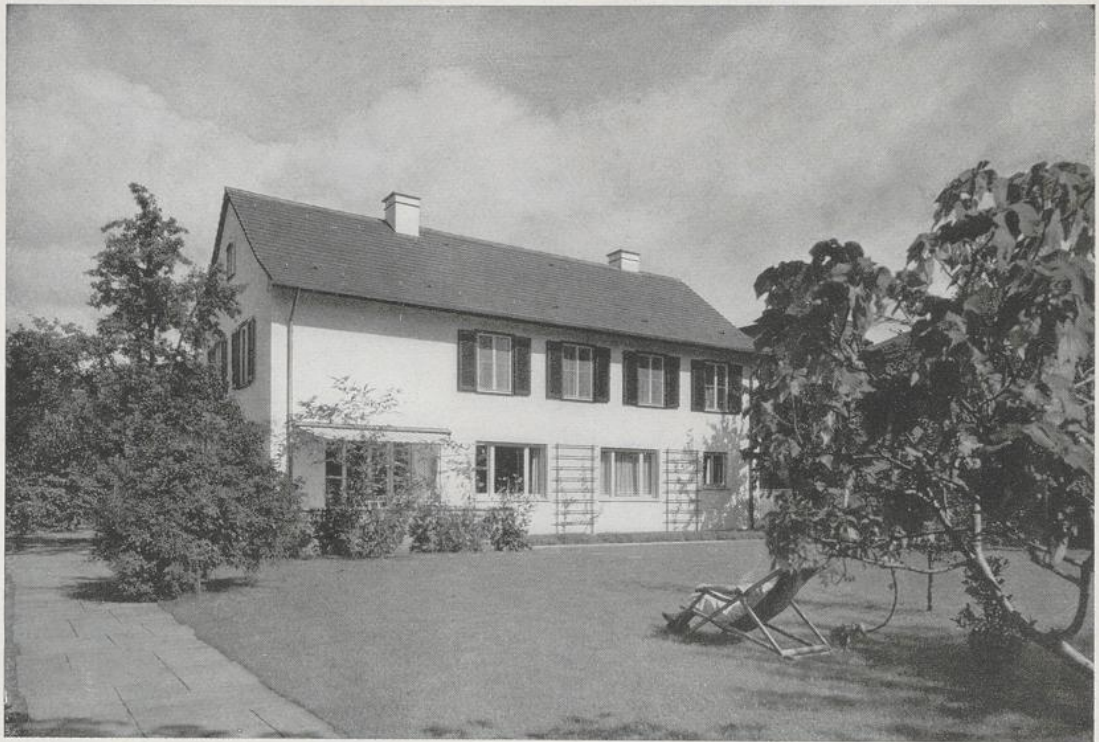

Erdgeschoß

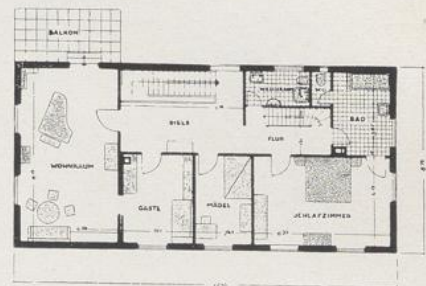

Obergeschoß

Hans Volkart, Stuttgart. Arzthaus in Weinheim an der **Bergstraße**. Rund 1470 cbm. Erbaut 1935. Getrennte Eingänge für Wohnung und Praxis schon von der Straße ab. Dreiraumpraxis

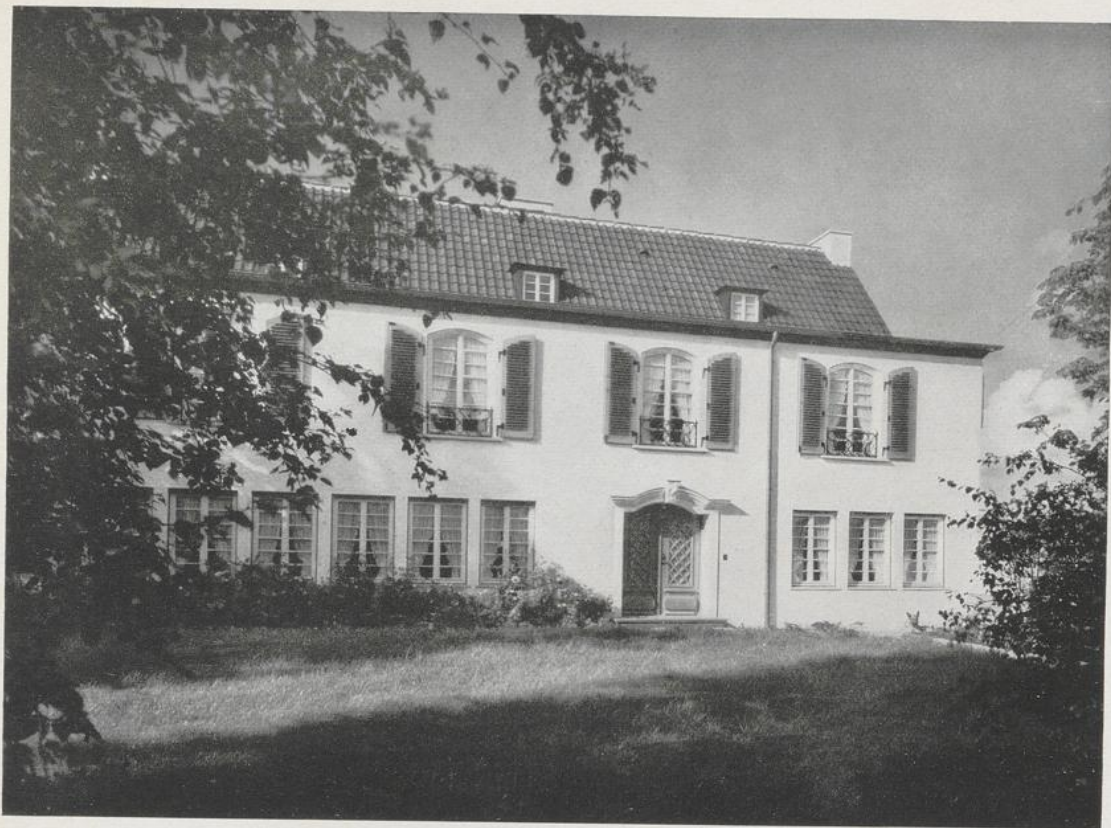

Bergseite

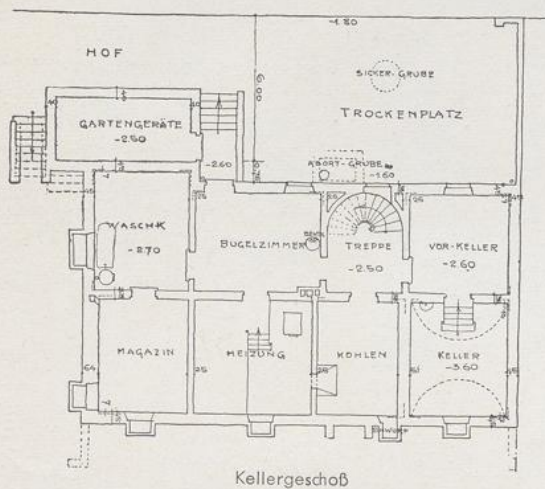

Kellergeschoß

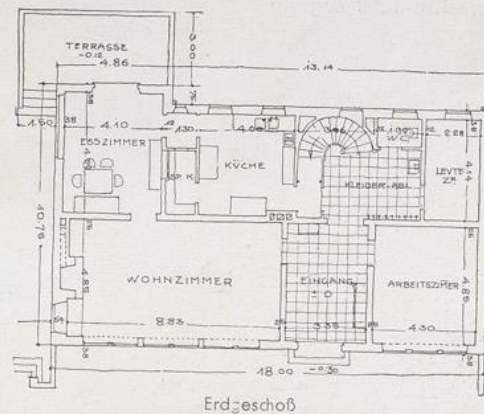

Erdgeschoß

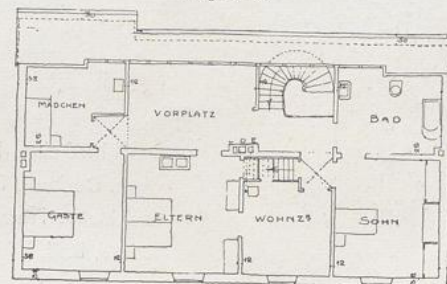

Obergeschoß

Rund 1400 cbm. Erbaut 1926. Die Stellung am Hang ergibt eine Verschiebung der Geschosse und ein einhöftiges Dach. Im Erdgeschoß, das an der Talseite schon Obergeschoß ist, die Wohn- und Wirtschaftsräume. Im Obergeschoß, das an der Talseite Dachgeschoß ist, die Schlafräume mit 5 Betten. Man beachte, wie in der schönen Front der Bergseite die ganz in Fenster aufgelösten Wände des Wohn- und Arbeitszimmers doch keine „Löcher“ bilden, wie dies bei modernen Lösungen so oft vorkommt

P. Bonatz und F. E. Scholer, Stuttgart. Wohnhaus am Hang in Stuttgart



Südwestfront mit Zugang

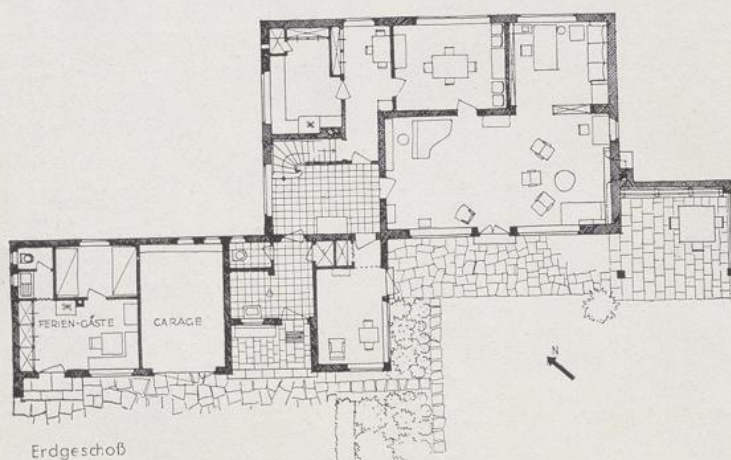

Erdgeschoß

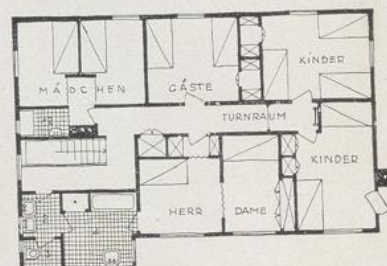

Obergeschoß

Rund 1450 cbm. Erbaut 1932/33. Erdgeschoß massiv, Obergeschoß verputztes Fachwerk. Deckung Falzpfannen. Im Erdgeschoß Wirtschafts- und Wohnräume. Garage und kleine Fremdenwohnung im erdgeschossigen Anbau. Im Obergeschoß Schlaf-
räume, Bad, Waschraum und Dienstenräume. Reizvolle malerische Lösung

P. Bonatz und K. Dübbers, Stuttgart. Wohnhaus auf Waldgrundstück in Gerlingen bei Stuttgart

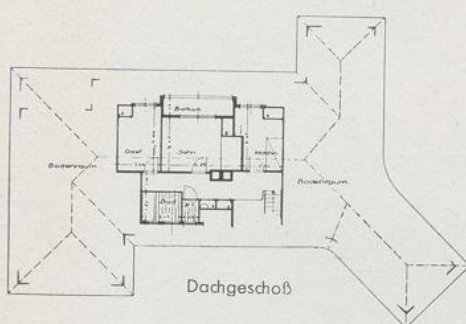

Carl Hermann, Hamburg
Wohnhaus in Blankenese. Rund 1340 cbm.
Erbaut 1935

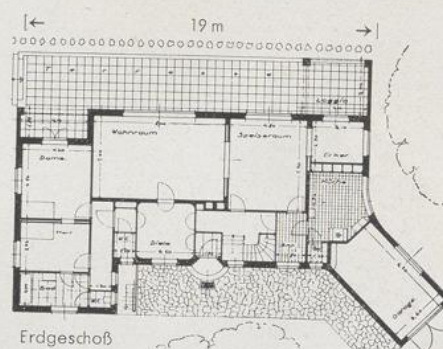

Hans Köhler, Berlin.
Landhaus bei Berlin
am Schwielochsee.
Rund 1100 cbm. Er-
baut 1934. Eine Art
großes Wochenend-
haus. Verschalter
Fachwerkbau auf
Klinker-Sockel

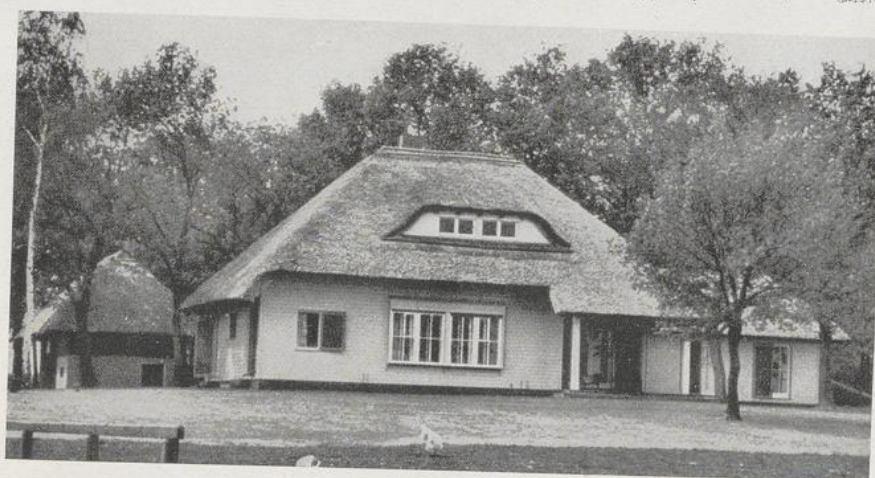

Die obere Seite des Grundrisses
entspricht der gezeigten Ansicht

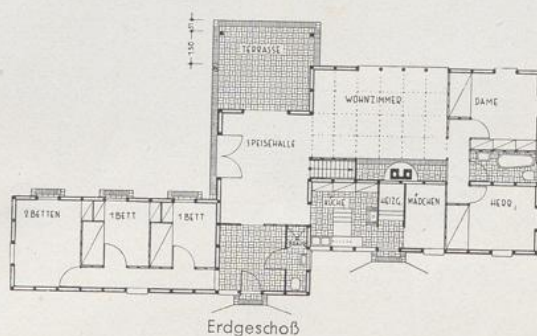

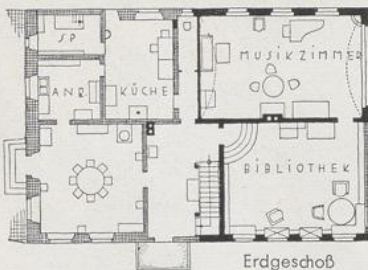

Erdgeschoß

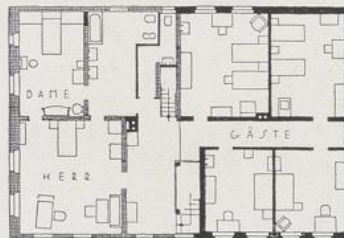

Obergeschoß

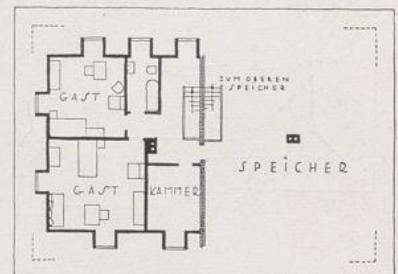

Dachgeschoß

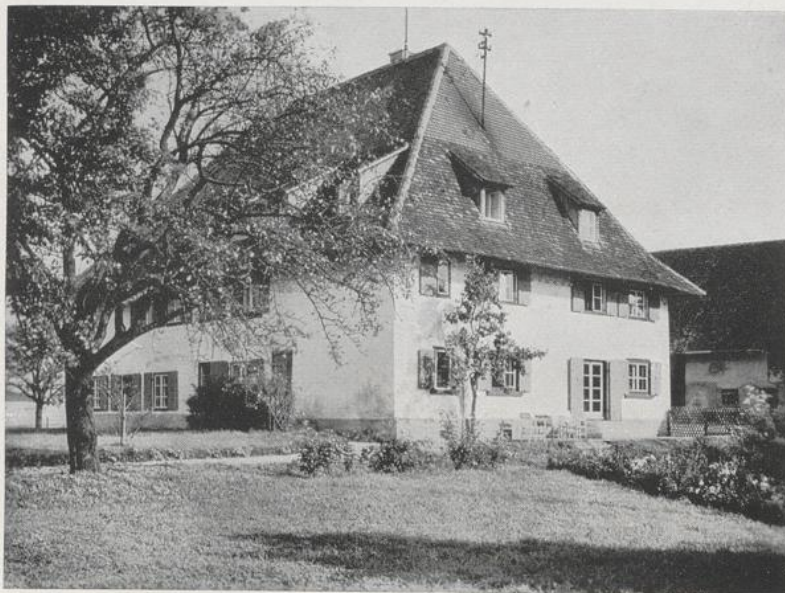

Rund 1450 cbm. Umgebaut 1932. Platz für 10 Betten. Im Erdgeschoß Wirtschafts- und Wohnräume, im Obergeschoß Schlafräume und Bad, im Dachraum 2 Gastzimmer, Kammer und Bad. Schöner Hauskörper mit prachtvollem behäbigem Dach durch sehr taktvollen und zweckmäßigen Umbau ungeschmälert erhalten. Vorzügliches Beispiel, wie gut und bequem sich auch in einem völlig „unmodernen“ Haus wohnen läßt

Wilhelm Jensen, Stuttgart. Zu einem Wohnhaus umgebautes Bauernhaus in **Württemberg**

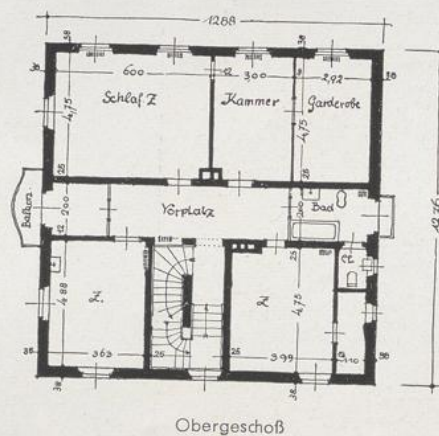
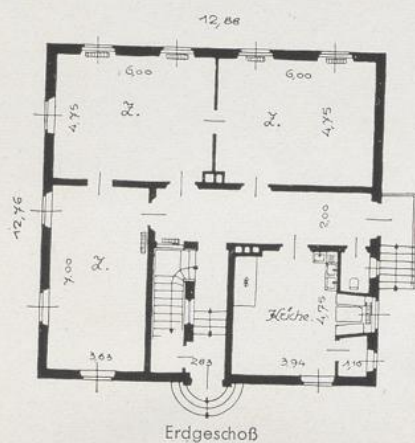

Rund 1300 cbm. Erbaut 1925. Wohlgeordneter Hauskörper auf quadratischer Grundfläche, mit streng achsialer Anordnung der Öffnungen und schöner Einzeldurchbildung. Eine unmittelbare Verbindung der Wohnräume mit dem Garten ist hier nicht angestrebt



C. Hermann und W. Baedeker, Hamburg-Blankenese. Einfamilienhaus in Blankenese. Gartenseite mit Rundterrasse vor dem Eßzimmer. 1350 cbm. Erbaut 1936

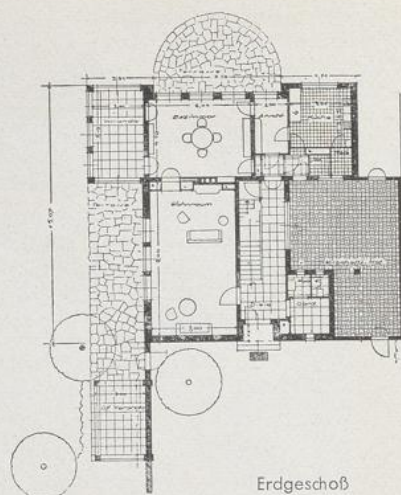

Erdgeschoß

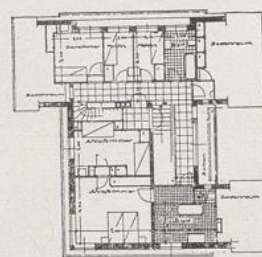

Obergeschoß

Die obere Seite der Grundrisse entspricht der gezeigten Ansicht

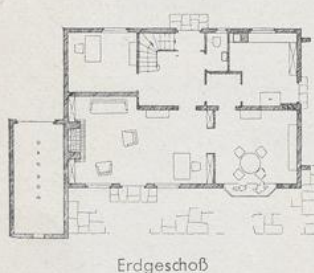

Erdgeschoß

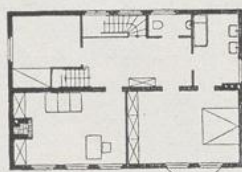

Obergeschoß

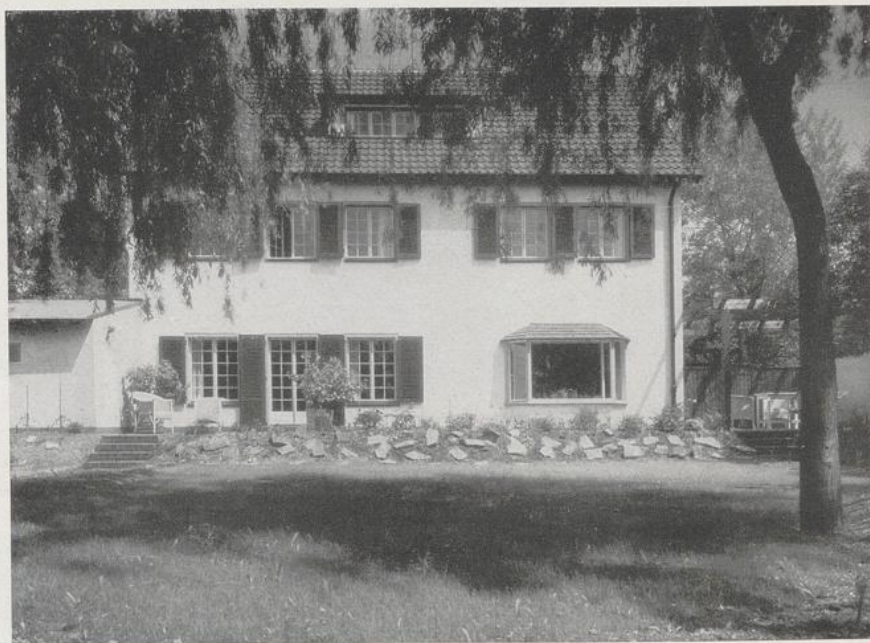

Josef Op Gen Oorth, Köln am Rhein. Wohnhaus in Junkersdorf bei Hofheim. Rund 1200 cbm. Erbaut 1934. Man beachte die schöne flächenhafte Wirkung der kleinscheibigen Fenster

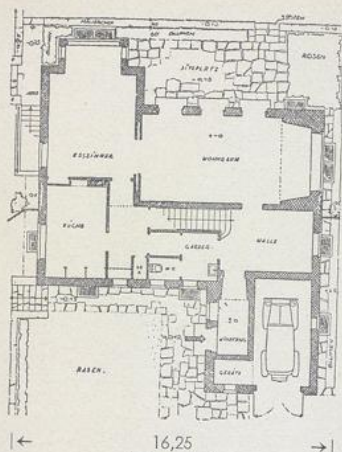

16,25
Erdgeschoß
(Obergeschoß gleiche Einteilung)
Die obere Seite des Grundrisses
entspricht der gezeigten Ansicht

Außenmauerwerk: kleinformige, besandete, holländische Klinker. Dach: dunkle, silbergraue S-Pfannen, Dachkanten Schiefer. Fenster und Türen weiß gestrichen. Nieder-rheinischer Charakter ist betont



H. Mertens, Aachen. Einfamilienhaus in Krefeld. Gartenseite mit Trockenmauer und Rasenparterre. 1300 cbm. Erbaut 1937/38



H. Volkart und P. Trüdinger, Stuttgart. Arzthaus in Calw

Westseite mit dem Gartenausgang

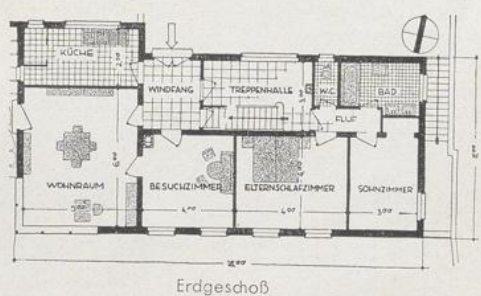
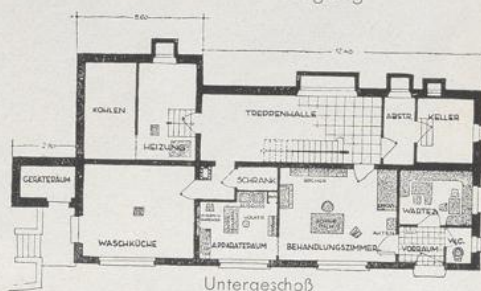

Rund 1300 cbm. Erbaut 1932. Alle Wohnräume talseitig und nach Süden gelegen. Untergeschoß talseitig für die Praxisräume mit eigenem Eingang ausgenützt. Zugang zu den Wohnräumen bergseitig



Bergseite gegen die Straße



Giebelseite gegen den Garten

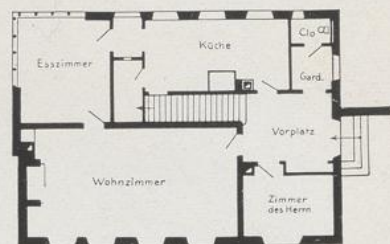

Erdgeschoß für die Bergseite
Obergeschoß für die Talseite

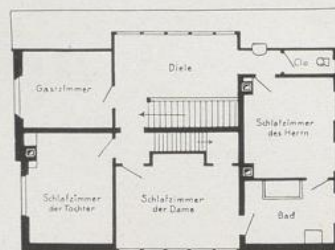

Obergeschoß für die Bergseite
Dachgeschoß für die Talseite

Paul Bonatz, Stuttgart. Wohnhaus auf der Höhe über **Stuttgart**. Rund 1250 cbm. Erbaut 1922. Dieses kurz nach Ende des 1. Weltkrieges erbaute ganz und gar malerisch-idyllisch erscheinende Haus ist doch für den deutschen Wohnhausbau klassisch geworden. Die klare und scheinbar selbstverständliche Anordnung um die geradläufige Treppe ist unendlich oft wiederholt worden, aber auch solche Dinge wie die Auflösung der Wand in eine dichte Fensterreihe, freilich durchaus nicht immer so ausgezeichnet wie bei dem klassischen Vorbild, dafür aber mit dem lauten Anspruch auf eigene Erfindung. Das Haus steht am Hang und hat berg- wie talwärts 2 Geschosse, die gegeneinander verschoben sind, daher der einhüftige Giebel



Gartenseite

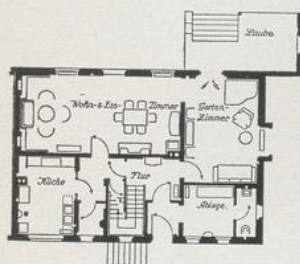

Erdgeschoß

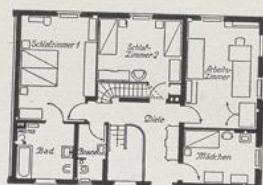

Obergeschoß

Paul Kanold, Hannover. Einfamilien-Reihenhaus in Hannover. Rund 1165 cbm. Erbaut 1933/34. Wirtschaftsräume im Untergeschoß

Die obere Seite der Grundrisse entspricht der gezeigten Front

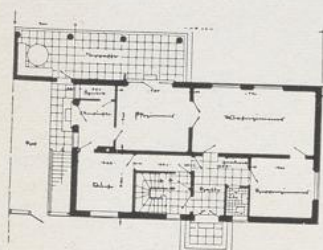

Erdgeschoß

(Obergeschoß gleiche Einteilung)

Rudolf Krüger, Saarbrücken. Wohnhaus in Saarbrücken. Rund 1200 cbm. Erbaut 1934. Der Grundriß ist so angelegt, daß beide Geschosse zu selbständigen Wohnungen gemacht werden können



Gartenseite

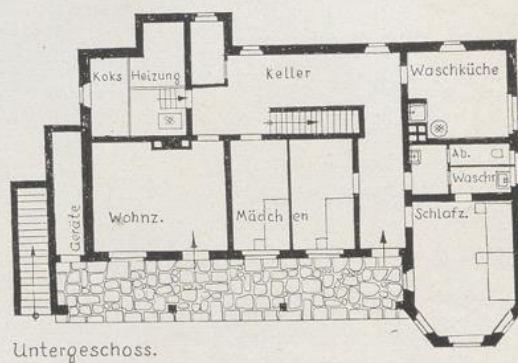
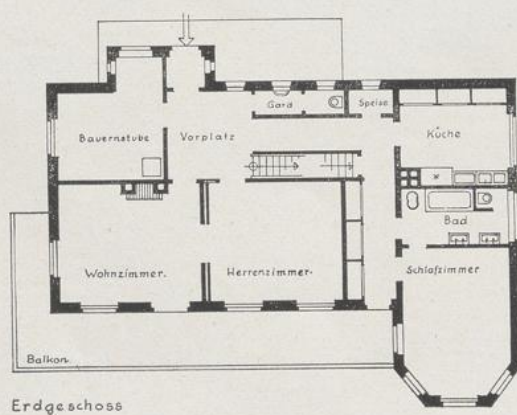

Theo Lechner, München. Haus M. in Irschenhausen. 1200 cbm umbauter Raum. Baujahr 1938

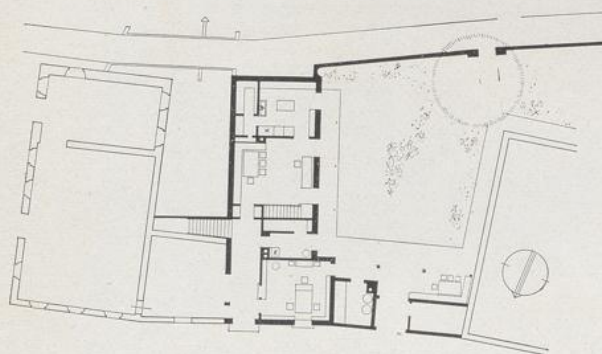

Erdgeschoß

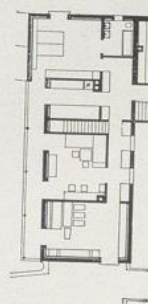

Obergeschoß

Umbau einer bestehenden Sägemühle zu einem Wohnhaus. Von den alten Bauteilen wurde das Erdgeschoß in halber Höhe verwendet. Der Architekt hat zwischen die verlagerten Betriebsräume ein Wohnhaus als Bindeglied eingefügt. Im Grundriß ist erkennbar, wie das eigentliche Wohnhaus mit den Betriebsbauten verbunden worden ist.

Der reizvollen äußeren Erscheinung zuliebe wurde wohl die Küche mit einer Fenstertür gegen den Wohngarten geöffnet, während eine einwandfreie Belichtung von Süden wohl möglich gewesen wäre. Daß der große Balkon und die Fenstertüren des Wohnraumes nach Westen liegen, ist wohl durch die gegebenen Bindungen an den Altbau bedingt.

Sep Ruf, München. Haus H. in Dorfen. Erbaut 1946. Rund 980 cbm umbauter Raum



Sep Ruf, München, Haus E. in Notzing. Etwa 1320 cbm. Erbaut 1947/48

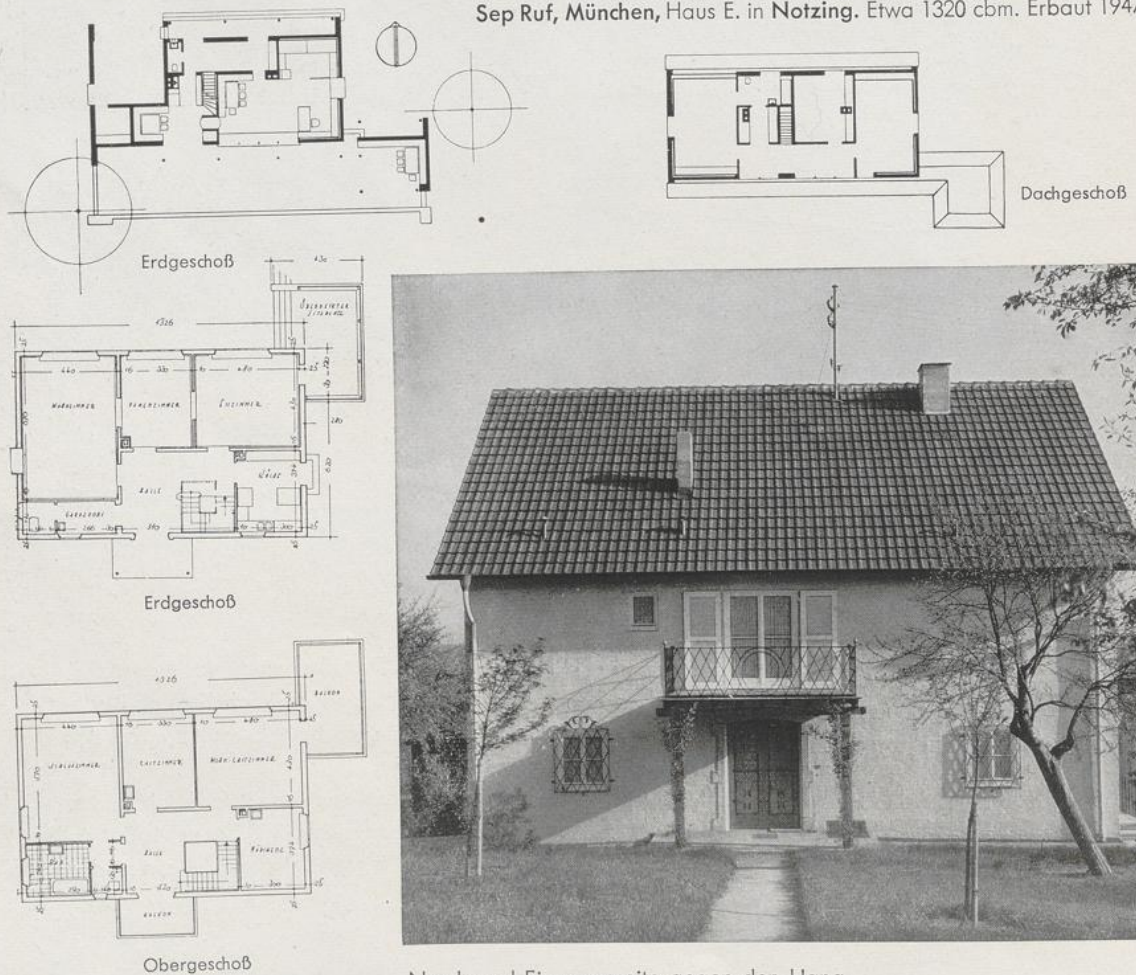

Nord- und Eingangsseite gegen den Hang

Rich. Breitling, Tübingen. Wohnhaus bei Tübingen. Rund 930 cbm. Erbaut 1935/36. Außenwände Kunsttuffstein, geschlämmt

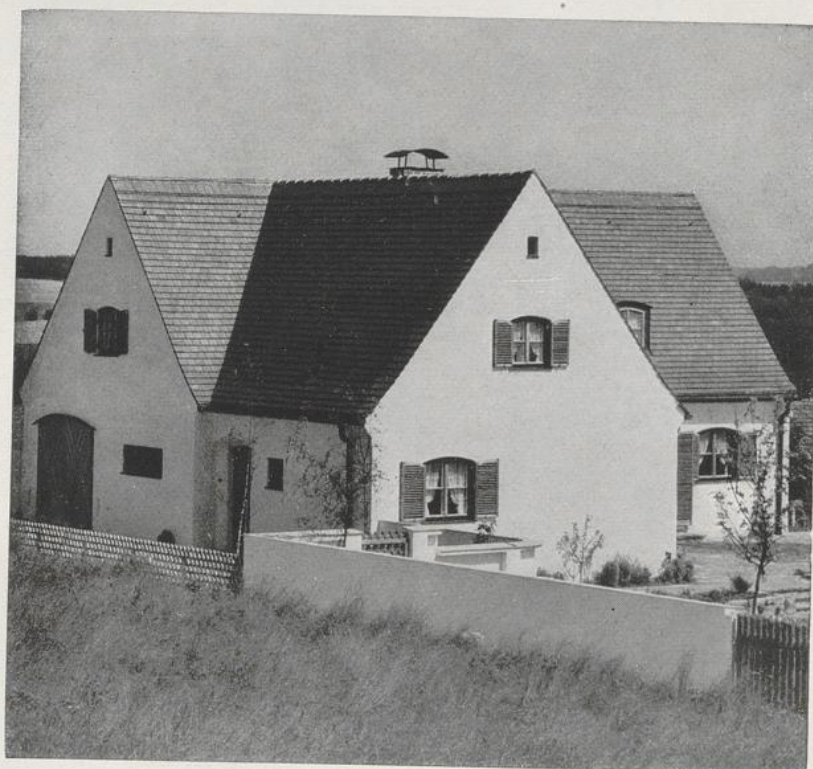
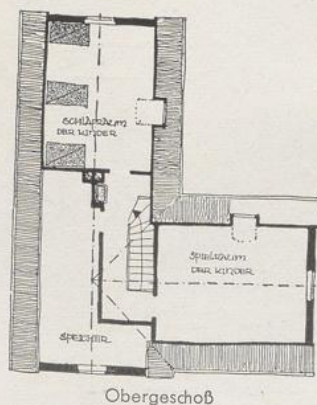
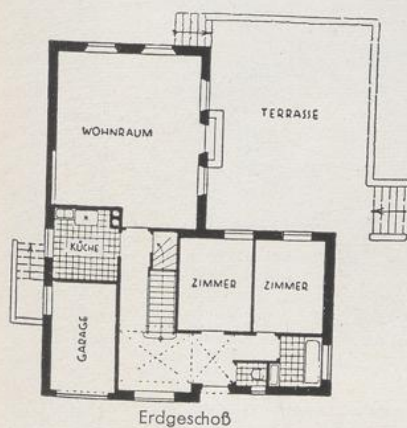

Georg Hellmuth Winkler, München. Wohnhaus im Isartal. Rund 1100 cbm. Erbaut 1935. Besonders reizvoll-ländliche äußere Erscheinung



Otto Thiel †, München. Haus in München-Obermenzing. 1250 cbm.
Hauptgebäude rund 1000 cbm, Nebengebäude rund 250 cbm.
Erbaut 1938/39

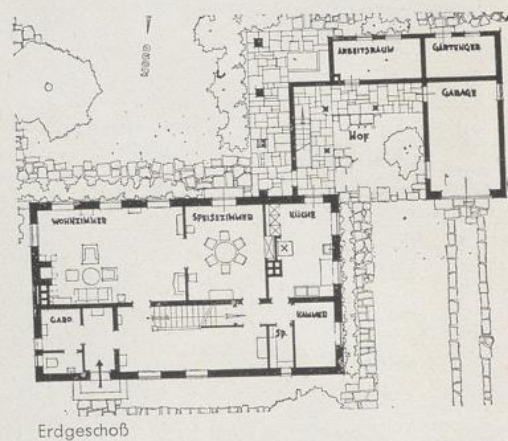

Erdgeschoß

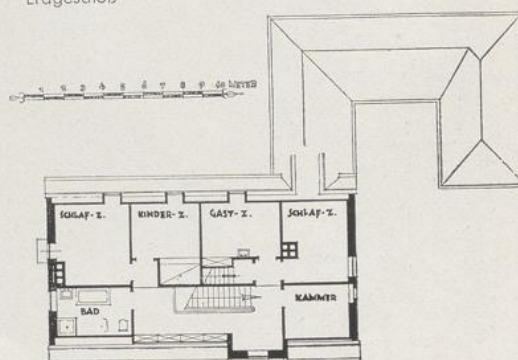

Obergeschoß

Erdgeschoß

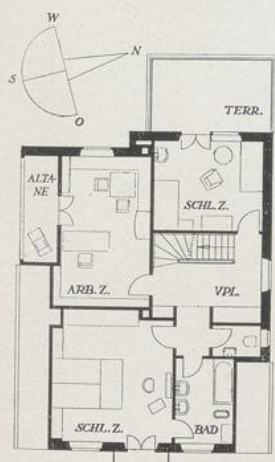
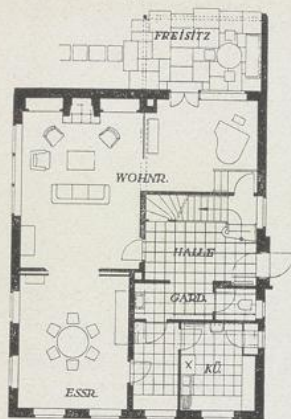

Obergeschoß



Emil Freymuth, München. Einfamilienhaus in Ramersdorf, anschließend an die Muster-siedlung. Umbauter Raum 1233 cbm. Erbaut 1936. Im Erdgeschoß ein großer Wohnraum, etwa 45 qm. Von hier aus kann die Treppe direkt erreicht werden, als kurze Verbindung vom Obergeschoß zum Freisitz. Bad. Mädchenzimmer im Giebelausbau. Kellergeschoß: Waschküche mit Bügelzimmer, Heizung mit Koksraum, Wirtschaftskeller

Die linke Seite der Grundrisse entspricht der gezeigten Ansicht

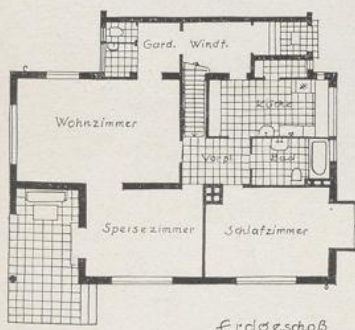

Erdgeschoß

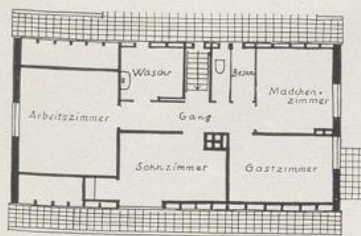

Obergeschoß

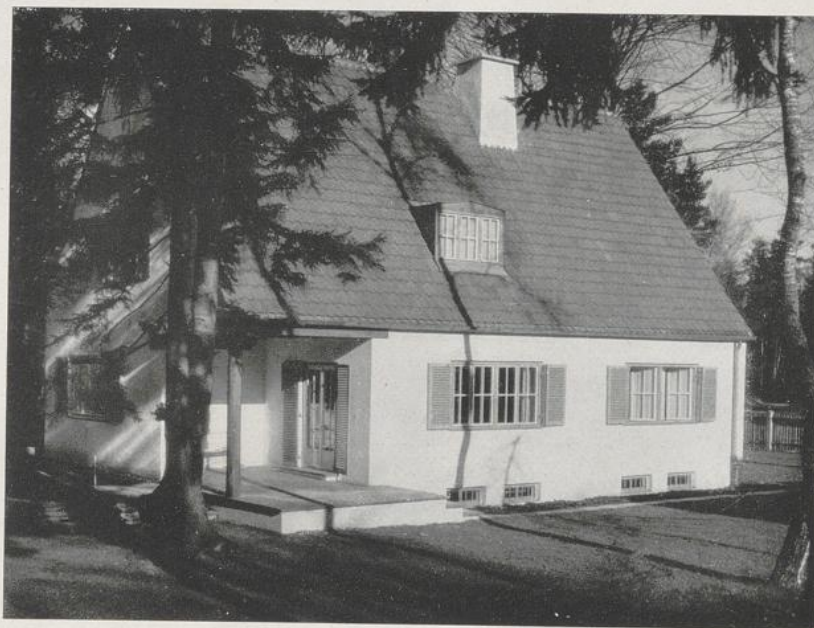

Herbst und Wolff, München. Einfamilienhaus im Isartal vor München. Rund 1056 cbm. Erbaut 1935/36

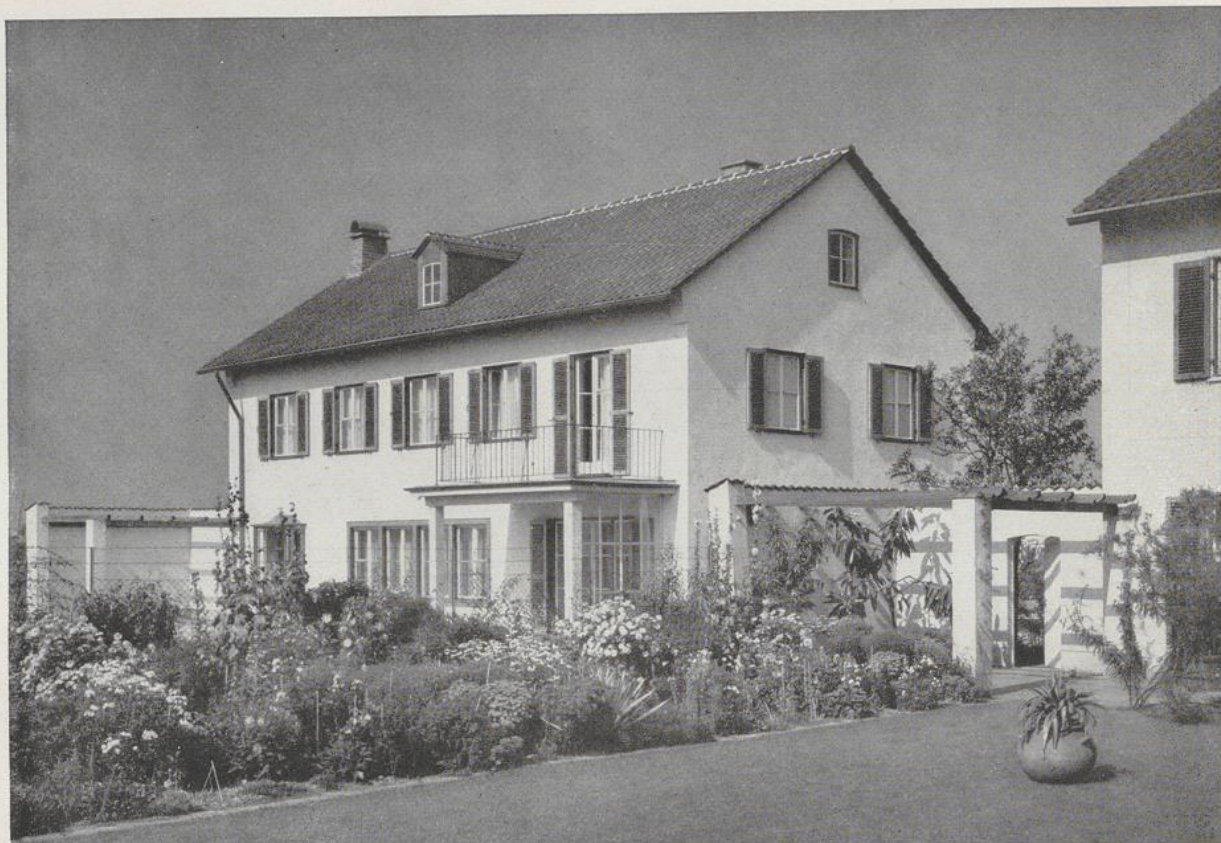

Gartenansicht

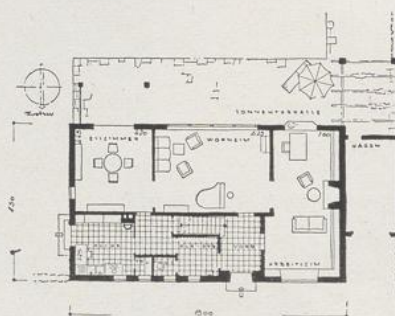
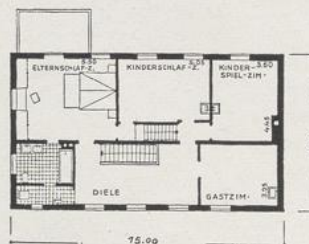

Die obere Seite der Grundrisse entspricht der gezeigten Ansicht

W. Wucherpfennig, Köln. Haus Prof. K., Köln.

Erbaut 1938. Haus ohne Garage. 1000 cbm umbauter Raum

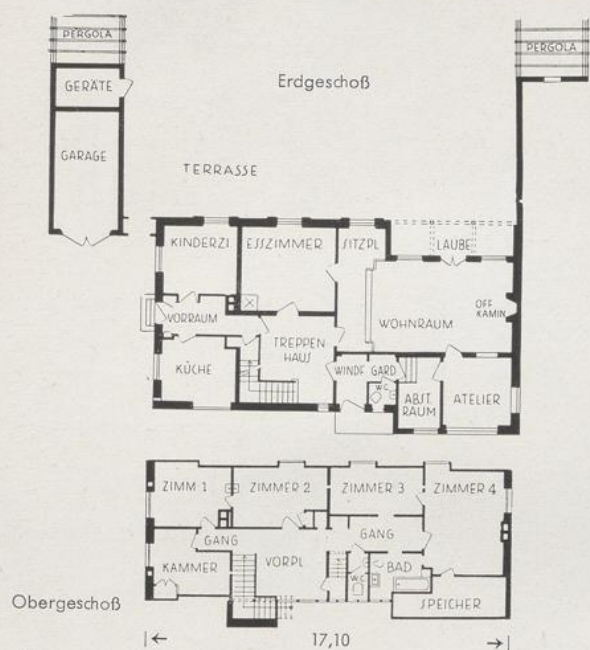

Dieter Sattler und H. Schedl, München. Haus in München-Biederstein. 1100 cbm. Erbaut 1936/37. Besonders gute Lösung von „Vorgarten“ und Wirtschaftshof



Gartenseite



Carl Hermann, Hamburg. Landhaus vor Hamburg. 945 cbm. Erbaut 1937

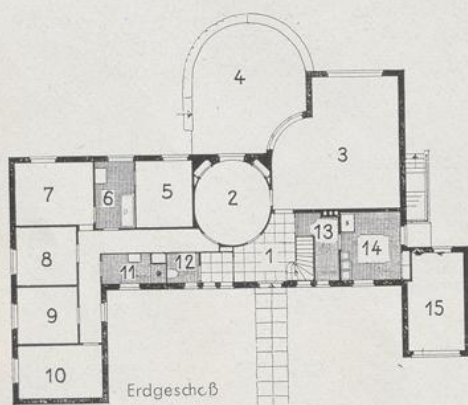

- | | | |
|-----------------|-----------------|----------------|
| 1 Eingangshalle | 6 Bad | 11 Waschkammer |
| 2 Speisezimmer | 7 Damenzimmer | 12 WC. |
| 3 Wohnraum | 8 Sohn | 13 Anrichte |
| 4 Terrasse | 9 Tochter | 14 Küche |
| 5 Herrenzimmer | 10 Kinderzimmer | 15 Garage |

Die obere Seite des Grundrisses entspricht der gezeigten Ansicht

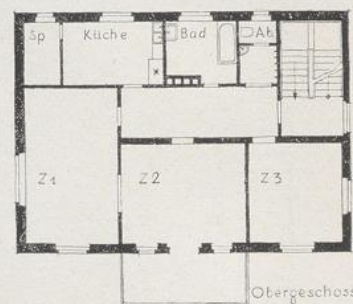

Obergeschoss

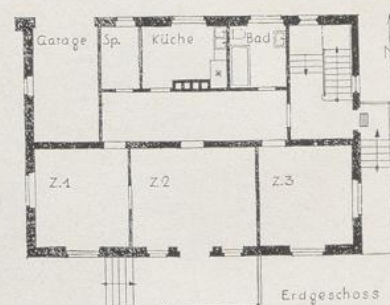

Erdbeschoss



Theo Lechner, München. Haus in Grünwald, Isartal. Baujahr 1936. 1170 cbm



Gartenseite

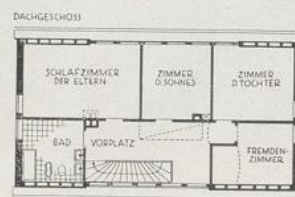
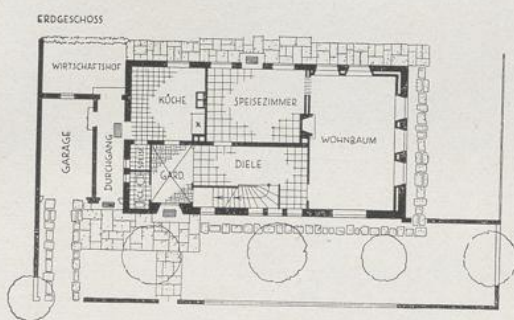

Straßenseite

Rund 1100 cbm. Erbaut 1935. Der reizvolle Charakter des niedriggelagerten halb ländlichen Vororthauses ist durch das Zugeständnis sehr weitgehender Dachausbauten erreicht

Georg Hellmuth Winkler, München. Wohnhaus in München

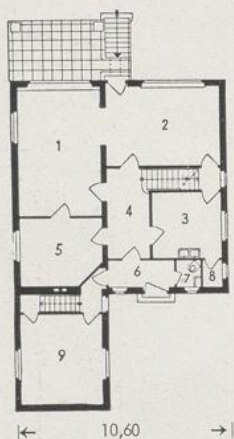

- Erdgeschoß:
- 1 Großes Wohnzimmer
 - 2 Eßzimmer
 - 3 Küche
 - 4 Flur
 - 5 Damenzimmer
 - 6 Eintritt
 - 7 Abort
 - 8 Speisekammer
 - 9 Wohnraum des Gastflügels

- Obergeschoß:
- 1 Tochterzimmer
 - 2 Tochterzimmer
 - 3 Flur
 - 4 Schlafzimmer des Herrn
 - 5 Schlafzimmer der Dame
 - 6 Abort
 - 7 Bad
 - 8 Sohnzimmer
 - 9 Gastbad
 - 10 Vorraum
 - 11 Gastschlafzimmer



Etwa 1125 cbm. Erbaut 1934/35. Der Dreiraumgruppe Empfangszimmer, Wohn- oder Musik- und Eßzimmer nebst den zugehörigen Nebenräumen im Erdgeschoß entsprechen oben nicht weniger als 5 zwar nicht große, aber sehr günstig angeordnete Wohnschlafzimmer. Dem Hauptkörper des Hauses ist auf der einen Seite ein Flügelbau angeschoben, der eine ganz kleine Zweizimmerwohnung mit eigener Treppe enthält. Sehr geschickte Raumaussnützung

Ernst Nolte, Köln. Haus in Lüdenscheid



- 1 Kraftwagen
- 2 Geräte
- 3 Schlafzimmer
- 4 Speise
- 5 Kochnische

- 6 Wohnzimmer
- 7 Herrenzimmer
- 8 Wohnzimmer
- 9 Küche
- 10 Gedeckte Terrasse
- 12 Gästezimmer
- 13 Gästezimmer
- 14 Schlafzimm. d. Tochter
- 15 Schlafzimm. der Eltern
- 16 Bad
- 17 Balkon

(3, 4, 5 und 6 Wohnung
des Hausmeisters)

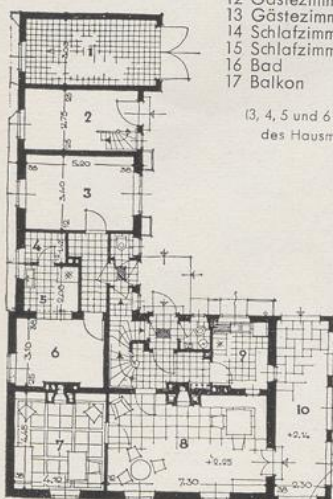

Erdgeschoß

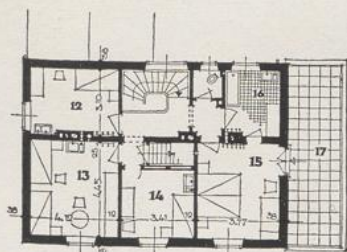

Obergeschoß



Alwin Seifert, München. Landhaus bei Meersburg. Rund 1120 cbm. Erbaut 1931. Hausbewahrerwohnung, Garage usw. im erdgeschossigen Anbau. Vorzüglich ausgenützter Grundriß. Im Schlafgeschoß 6 Betten in 4 Zimmern. Dachraum mit Matratzenlagern für jugendliche Gäste. Gegen Südosten und See große Terrasse



Gartenfront

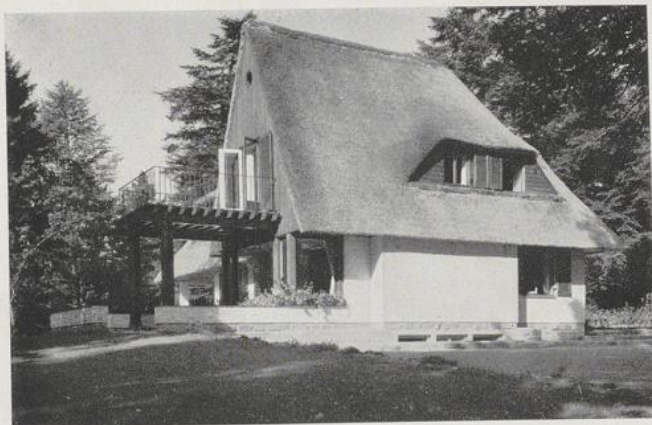

Südostseite

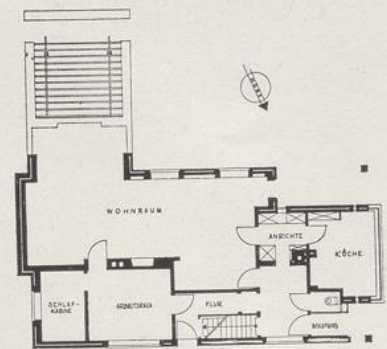

Erdgeschoß

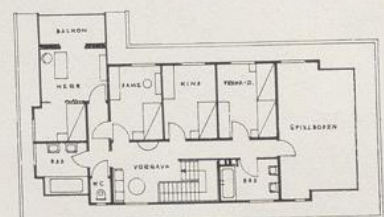

OBERGESCHOß

Die obere Seite der Grundrisse entspricht der oben gezeigten Ansicht

Rudolf Lodders, Altona. Haus im Taunus. Rund 1148 cbm. Erbaut 1937

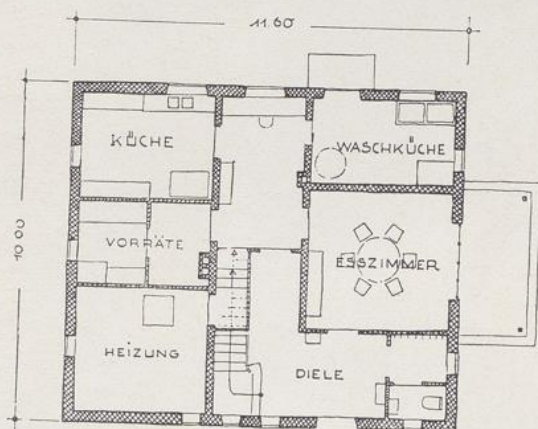
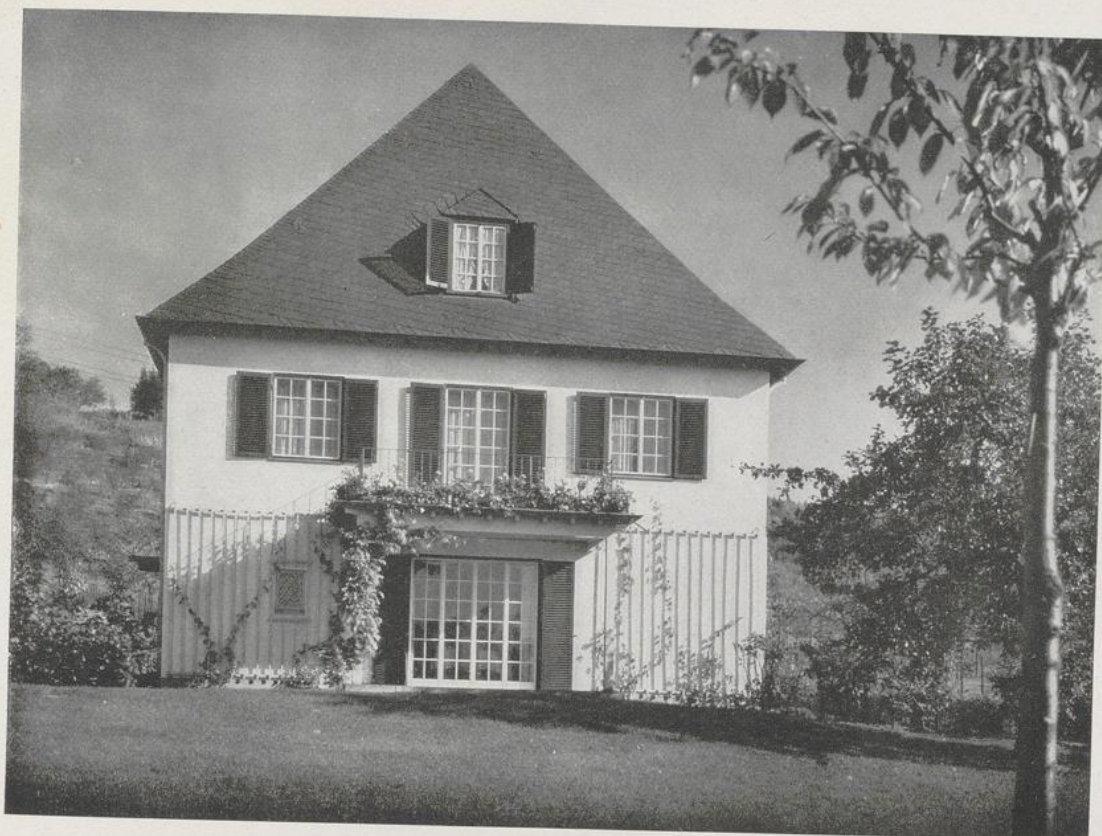

Erdgeschoß

Die rechte Seite der Grundrisse entspricht der gezeigten Ansicht

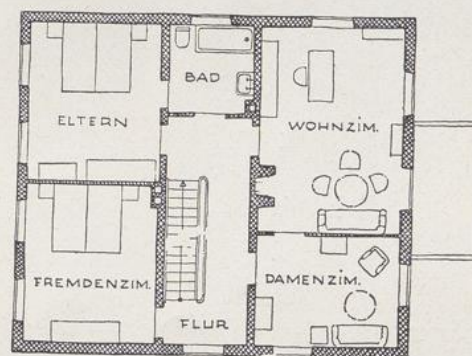

Obergeschoß

Rund 950 cbm. Erbaut 1935. Mit Ausnahme des Speisezimmers liegen alle Haupträume im Obergeschoß. An der Bergseite des Erdgeschosses die Wirtschaftsräume. Schöner, klassischer Hauskörper

Heinrich Bartmann, Köln. Haus in Honnef

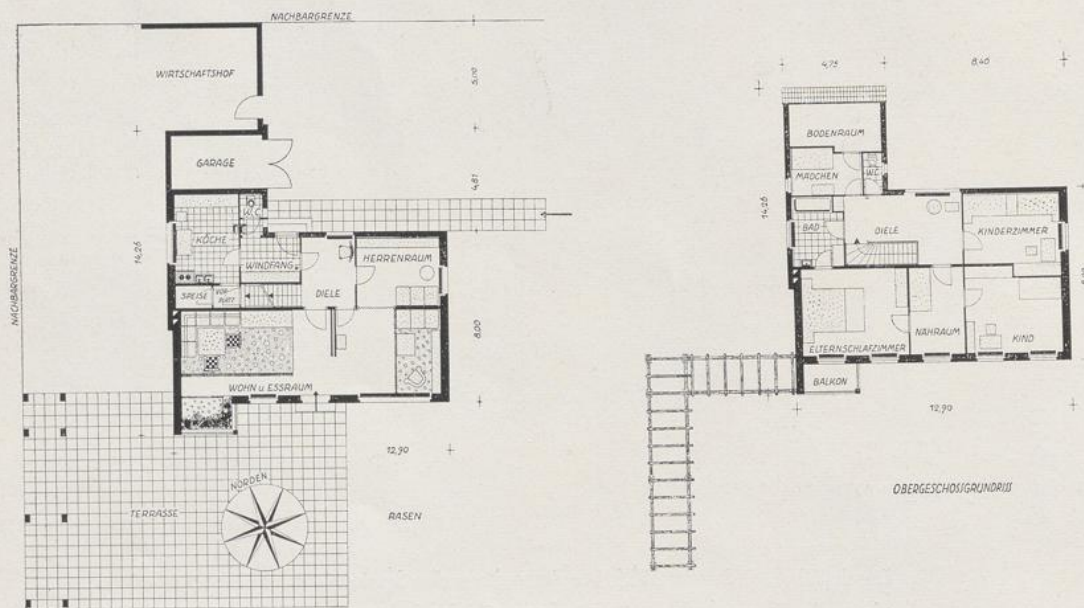
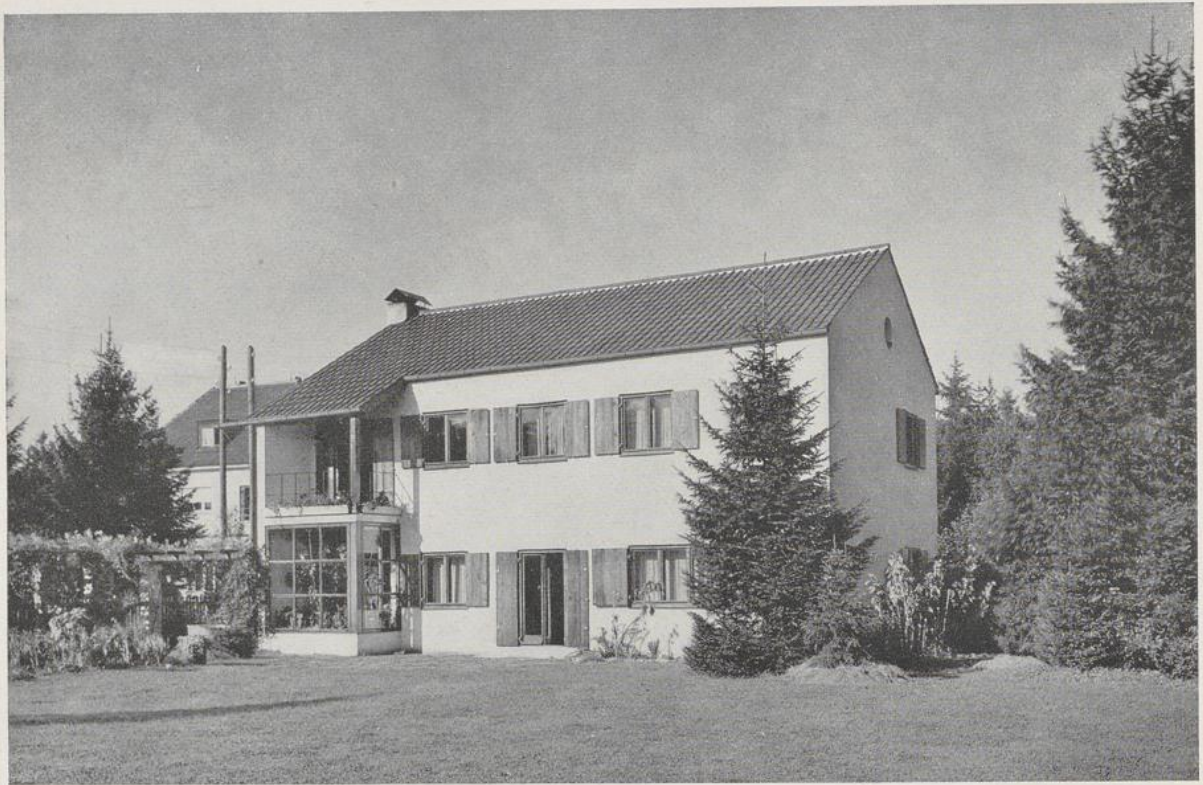

Franz Ruf. Wohnhaus K. in Gräfelting. 1100 cbm. Erbaut 1935

Der langgestreckte, nicht sehr tiefe Baukörper mit dem mäßig geneigten Satteldach kann heute als der Normaltyp für das Wohnhaus gelten

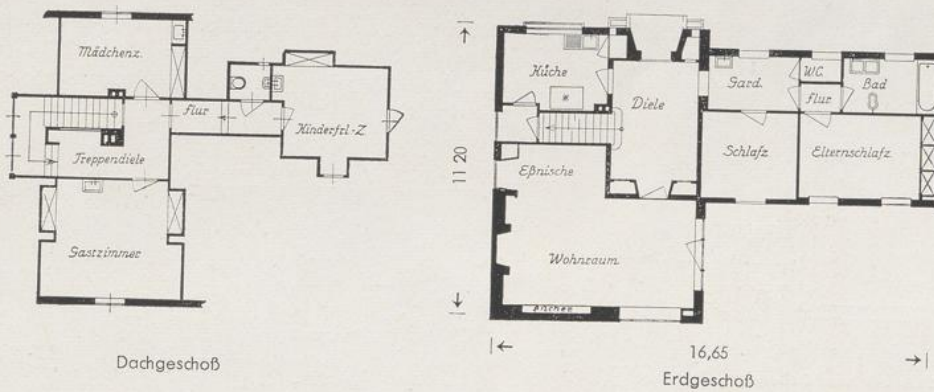
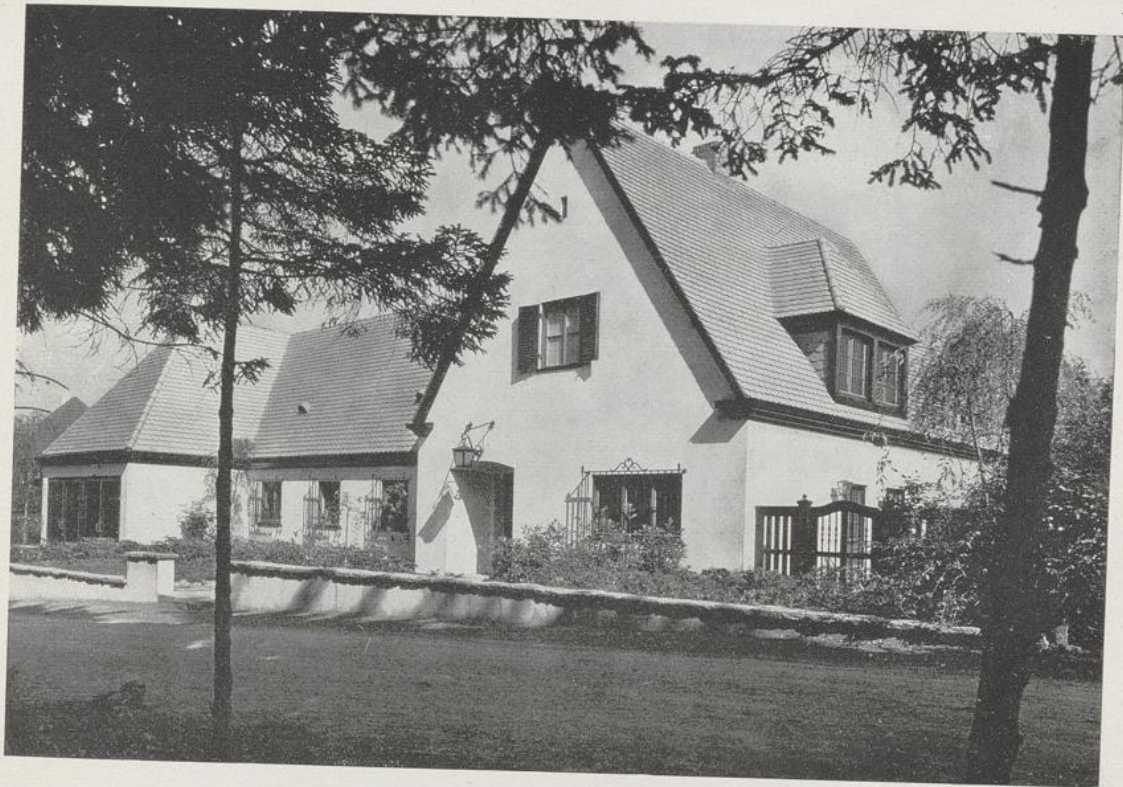

Etwa 1000 cbm. Erbaut 1936. Als Sommeraufenthalt für ein Ehepaar mit 2 Kindern erbaut.
Gegen die Eingangsseite liegen nur Nebenräume

Die obere Seite der Grundrisse entspricht der gezeigten Ansicht

Theodor Merrill, Köln am Rhein. Haus M. im Siebengebirge
Mitarbeiter Dipl.-Ing. Fritz Ruempler

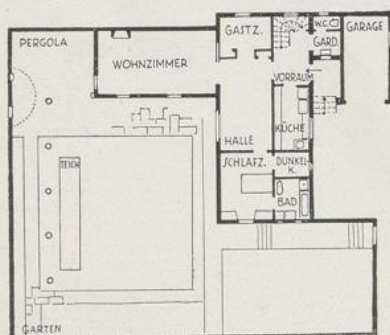
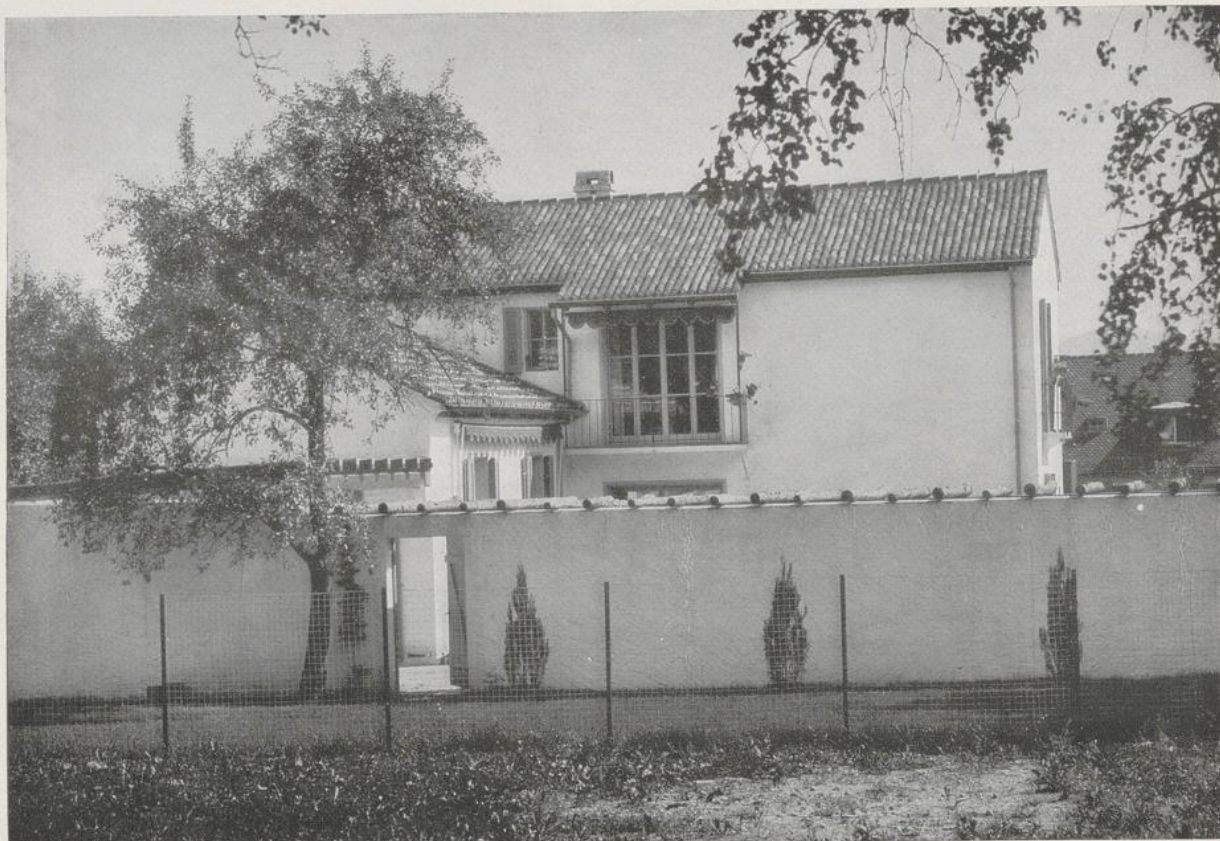

Erdgeschoß mit anschließendem Gartenhof



Obergeschoß (im doppelten Maßstab des Erdgeschosses)

Moser und Kopp, Zürich. Wohnhaus für 2 kleine verbundene Haushaltungen in Zürich. Rund 1050 cbm. Erbaut 1931. Sehr ansprechende, ungewöhnliche Anlage mit einem Gartenhof. Besonders schön die Deckung mit Hohlziegeln





Ansicht gegen Süden

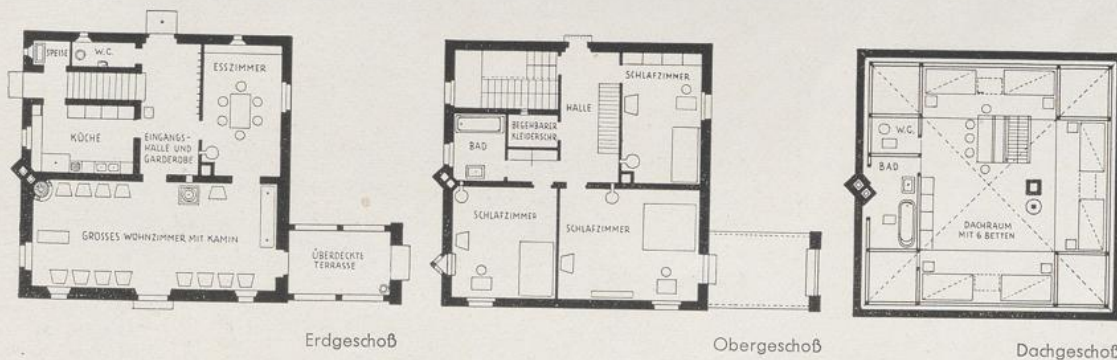

Rund 1000 cbm. Erbaut um 1926. Ein Luxushaus ganz besonderer Art; ganz gesellschaftlichem Treiben bestimmt. Im Erdgeschoß außer den Nebenräumen nur 2 Räume. Im Obergeschoß in 3 Schlafzimmern 4 Betten, im Dachraum (Kniestock) 6 Betten in Kojen. Das Haus, ganz auf die schöne Form eingestellt, stemmt sich der modernen Luft-Licht-Tendenz bewußt entgegen: große Mauerflächen, kleine, aber auserlesen schöne Öffnungen. Einziger kleiner Schönheitsfehler die zu großen Dachgauben im flachgeneigten Dach. Im ganzen ein eigenwilliges Kunstwerk, das man ohne Kompromiß lieben oder ablehnen muß

Eduard Pfeiffer †, München. Landhaus einer gastfreien Familie bei Meersburg

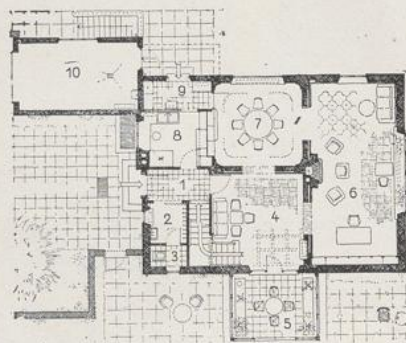
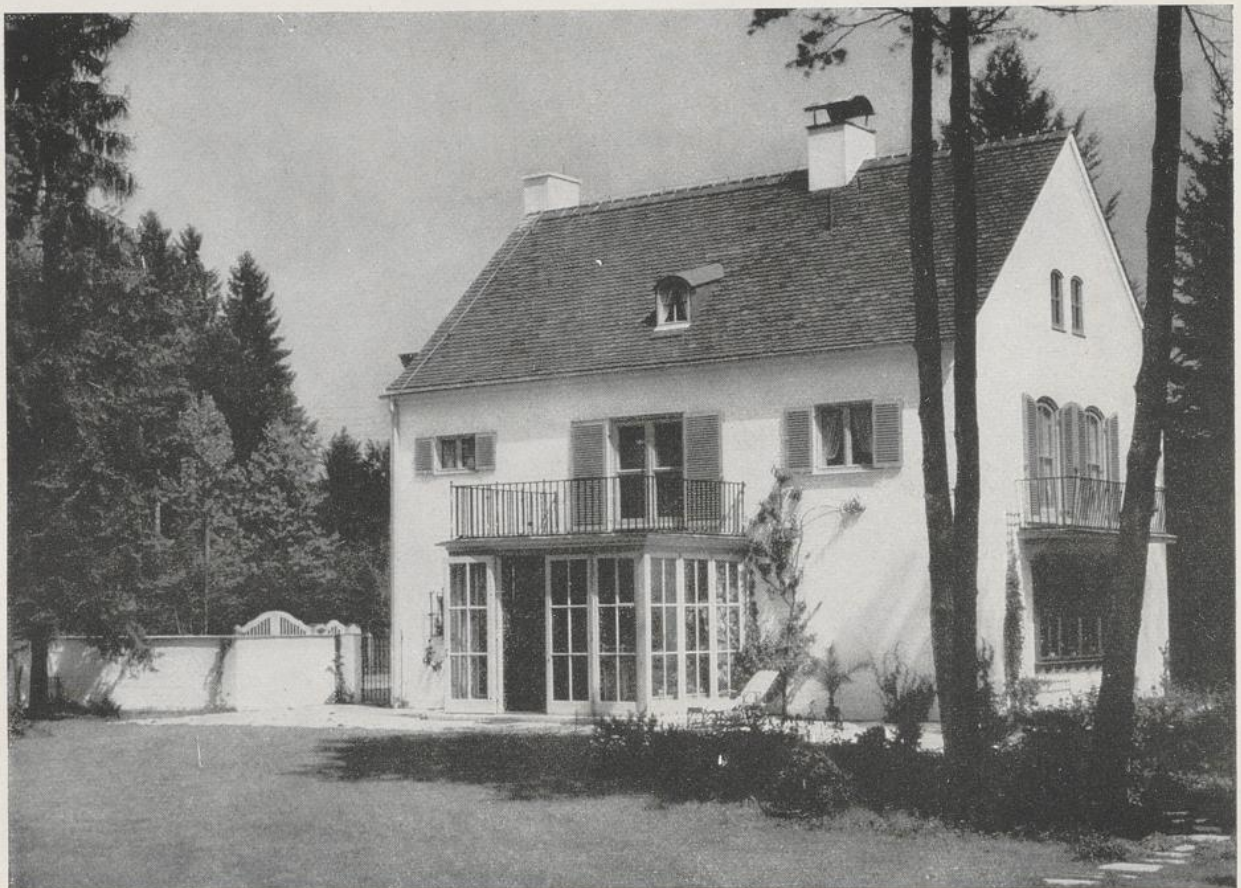

Erdgeschoß
18,80

Erdgeschoß:

- 1 Flur
- 2 Garderobe
- 3 Abort
- 4 Diele
- 5 Sitzplatz
- 6 Wohnzimmer
- 7 Speisezimmer
- 8 Küche
- 9 Anrichte
- 10 Garage

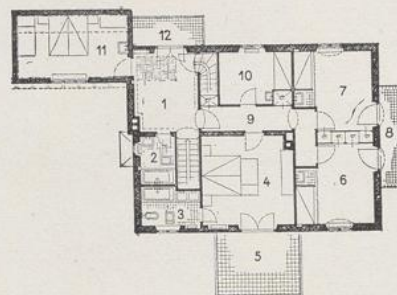

Obergeschoß

Obergeschoß:

- 1 Diele
- 2 Bad
- 3 Bad
- 4 Elternschlafzimmer
- 5 Sonnenbalkon
- 6 Tochter
- 7 Tochter
- 8 Balkon
- 9 Gang
- 10 Mädchen
- 11 Fremdenzimmer
- 12 Balkon

1000 cbm. Erbaut 1937. Die geräumige Diele spielt, obwohl in ihr die Treppe zum Obergeschoß antritt, die Rolle eines Wohnraumes. Sie steht durch Schiebetüren mit dem fast 9 m langen Wohnzimmer und dem Speisezimmer in Verbindung, während nach Süden eine Glastür auf die große, ganz verglaste Veranda führt. Speisezimmer und Küche haben als Verbindung die Anrichte, die auch als Nebeneingang dient. Im Obergeschoß gibt es 2 Badezimmer und außer dem Hauptschlafzimmer und einem Fremdenzimmer noch 2 Wohnschlafräume mit Bett- und Waschtischnische.
Gute Form einer Auflösung in Glas

Hans Strobel, Weilheim. Haus in Geiseltasteig bei München

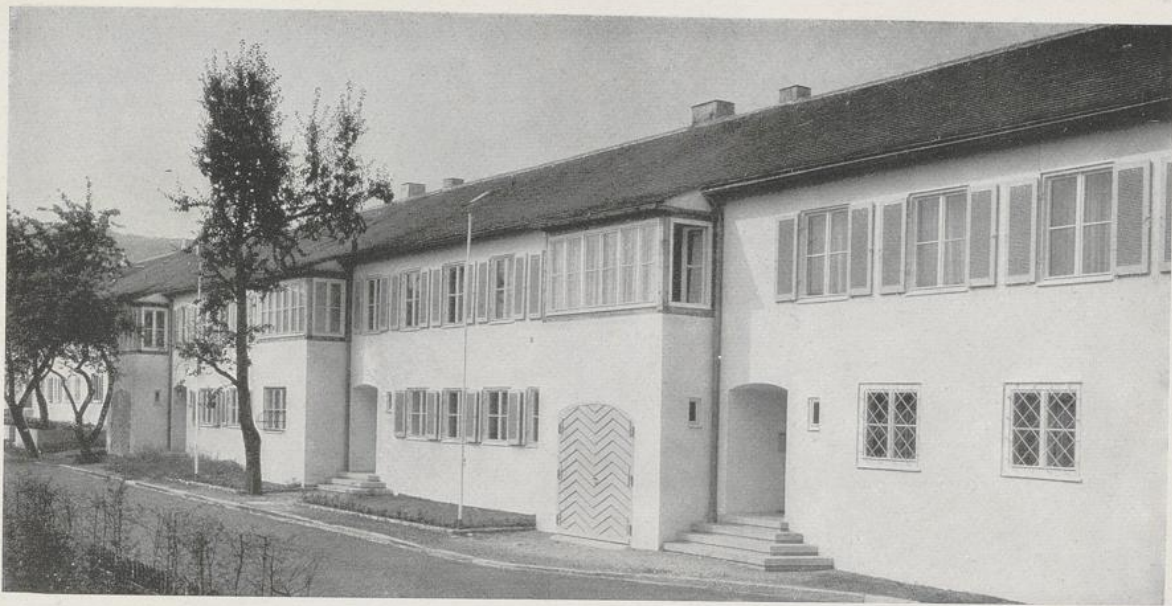

Straßenseite mit Hauseingängen und Garagen

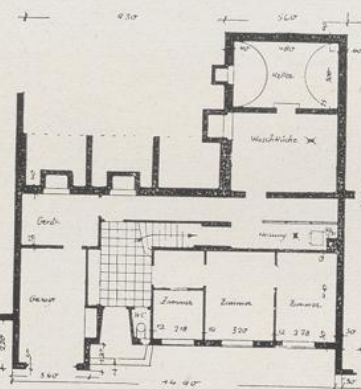

Erd- und Kellergeschoß

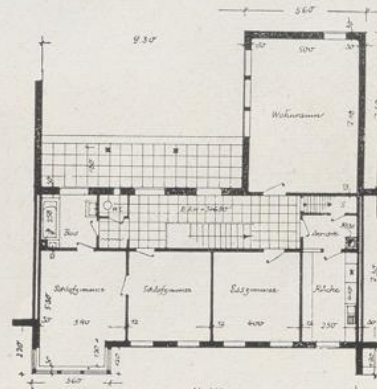

Ober- und Erdgeschoß

Hellmut Weber und Ernst Pfannschmidt, Stuttgart. „Atriumhäuser“ vor Stuttgart. Rund 960 cbm. Erbaut 1934. Einfamilien-Reihenhäuser am Hang. Straßenseite zweigeschossig, Bergseite eingeschossig. An der Berg- und Gartenseite durch vorgeschobene Querflügel in behagliche Wohngärten abgeteilt, die vom Nachbar nicht eingesehen werden können. Grundstücke 4 Ar groß, davon 1,5 Ar überbaut. Die straffe Reihung der Fenster im Obergeschoß der Straßenseite im Gegensatz zu den Mauerflächen im Erdgeschoß ergibt eine ausgezeichnete Wirkung

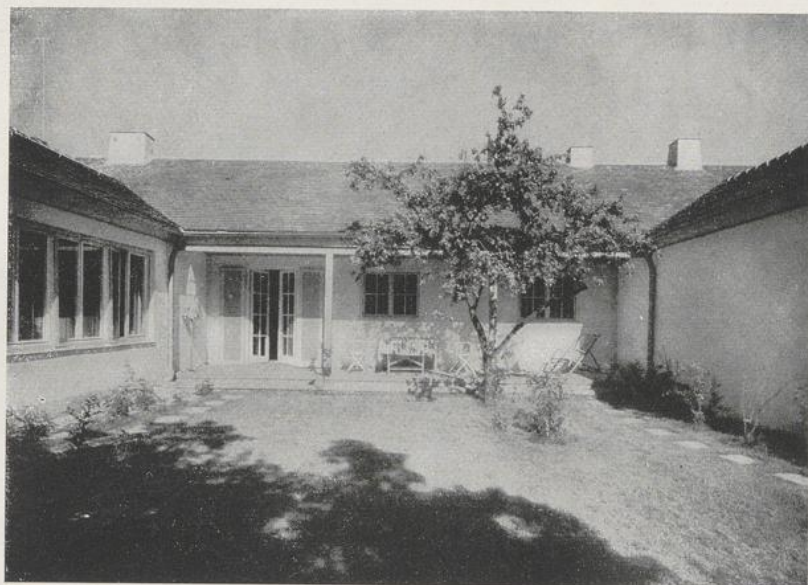

Wohngarten an der Bergseite



Der langgestreckte, erdgeschossige, mit einem mehr oder weniger geneigten Satteldach gedeckte Baukörper hat sich für das über die soziale Kleinwohnung hinausgehende Einfamilienhaus fast schon als Regelform herausgebildet. Auch die Reihung von Fenstertüren ist für diesen Haustyp charakteristisch geworden.

Die Bindung mit niedrigeren Nebengebäuden (hier gedeckter Sitzplatz und Gartenhaus) schließt den Wohngarten praktisch und optisch zu einem behaglichen „Raum“.

Wenn sich ein Giebelbalkon schon nicht vermeiden läßt, sollte er doch eine möglichst geringe Ausladung haben

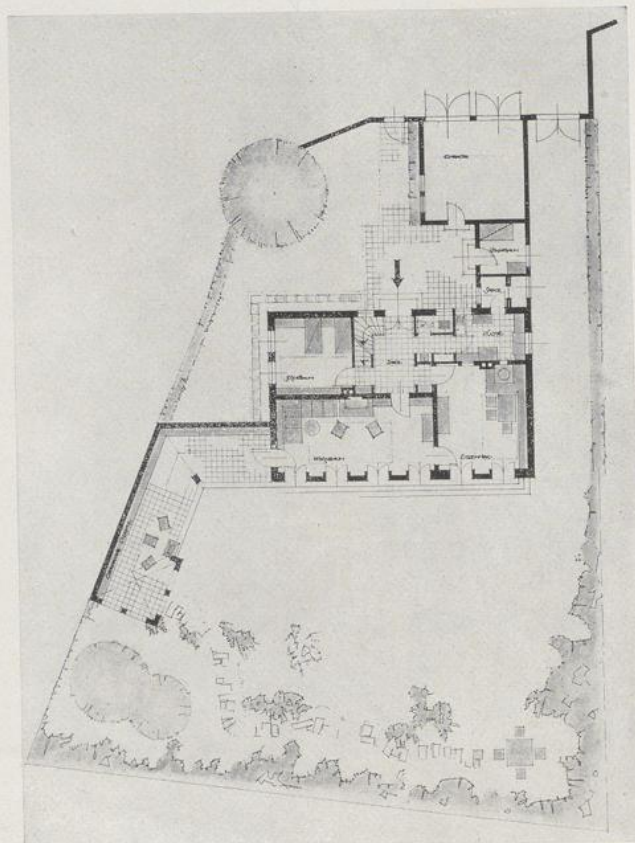

Franz Ruf, München. Haus S. in Ebersberg.
Erbaut 1947/48. 925 cbm

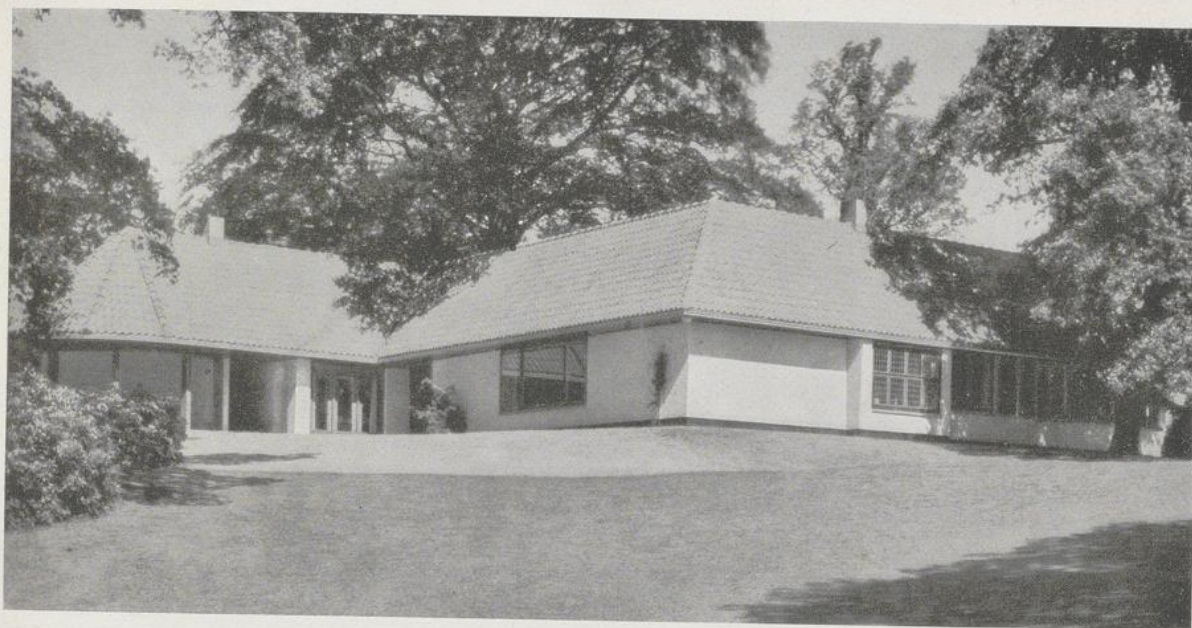

Rudolf Lodders, Altona. Landhaus eines Junggesellen an der Elbe
Rund 1000 cbm. Erbaut 1933/34

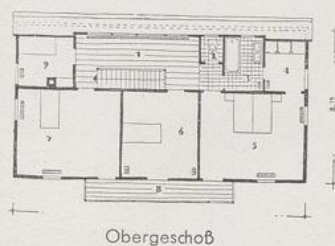

Obergeschoß

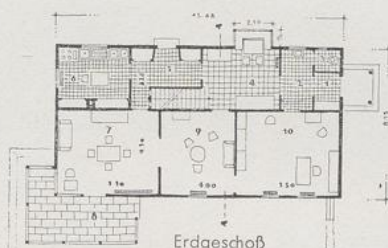

Erdgeschoß
zum unteren Bild

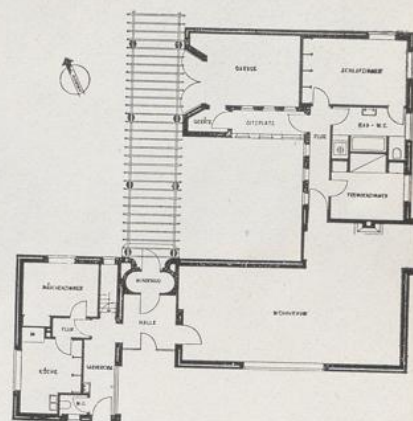

Erdgeschoß zum oberen Bild



Karl Wagenbaur, Tübingen.
Wohnhaus in Tübingen. Rund 1050 cbm. Erbaut 1931. Ver-
schaltes Fachwerk. Klarer,
organischer Grundriß

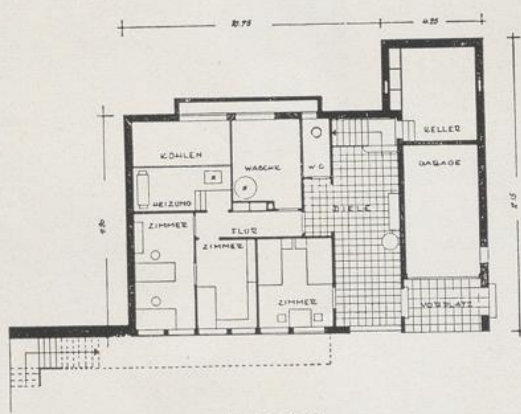

Erdgeschoß

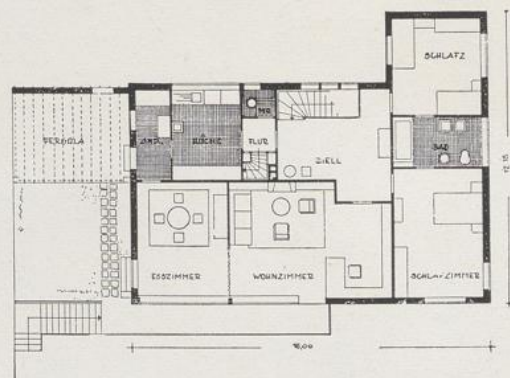

Obergeschoß

Rund 930 cbm. Erbaut 1934. Terrassenhaus am Hang mit einer vom Üblichen stark abweichenden Raumgliederung. Die Auflösung der Obergeschoßwand in Glas durch straffe Reihung von Pfosten architektonisch bewältigt

Hans Paul Schmohl, Stuttgart. Einfamilienhaus bei Stuttgart

Etwa 960 cbm. Erbaut 1936. Verputzter Backsteinbau, Wintergarten Fachwerk. Dachplatten kupferfarbig engobiert. Gutes Beispiel für die Auflösung in Glas.

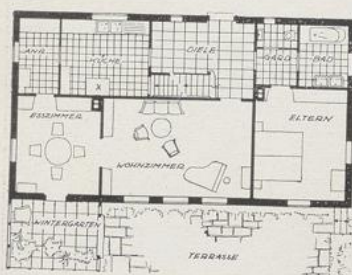

Robert Hussendörfer, Stuttgart. Wohnhaus in Groß-Sachsenheim



Wilhelm Wucherpfennig, Köln-Junkersdorf.
Haus K. in Dülmen i. W. Etwa 1000 cbm. Erbaut 1936

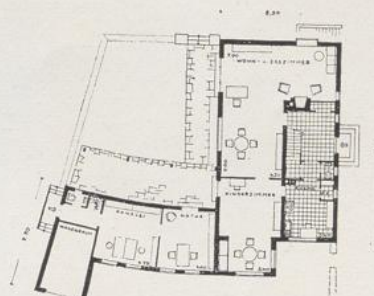
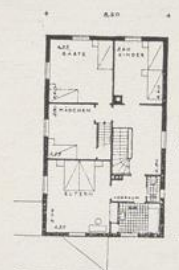

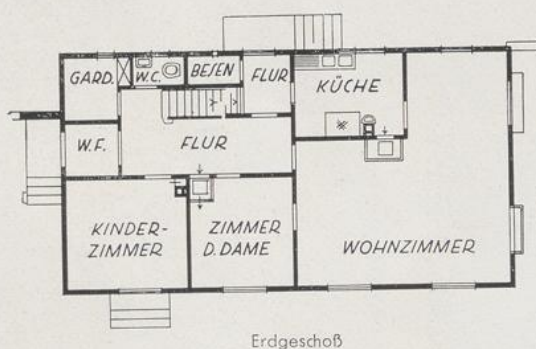
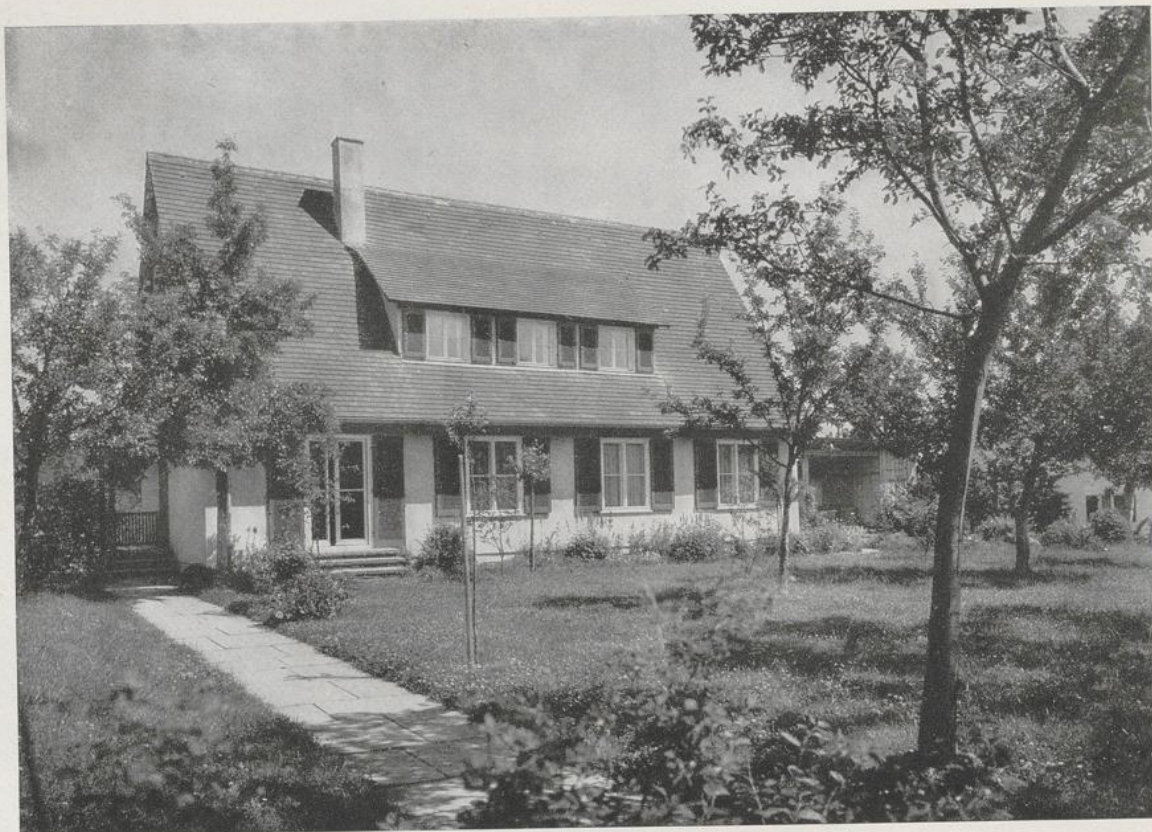

905 cbm. Erbaut 1936. Fachwerk verputzt, innen mit Heraklit belegt. Äußerst sparsamer Grundriß

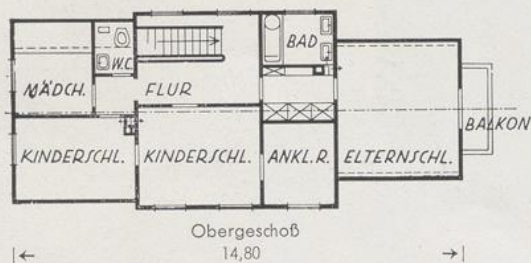

Denis Boniver, Stuttgart. Haus in Hernsbach



Südansicht

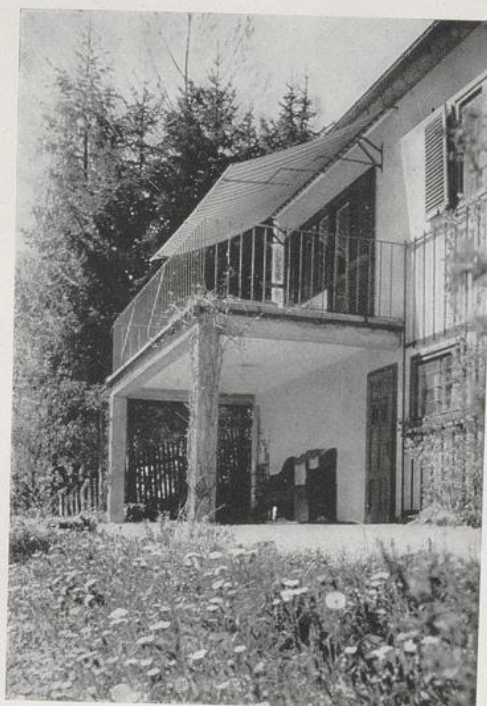
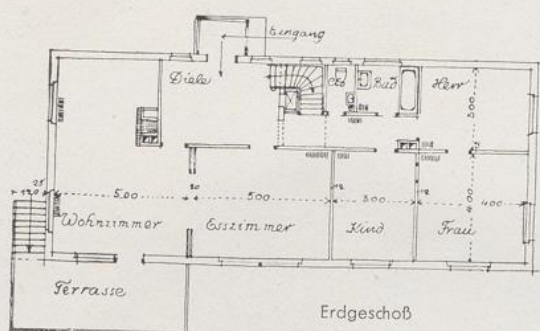
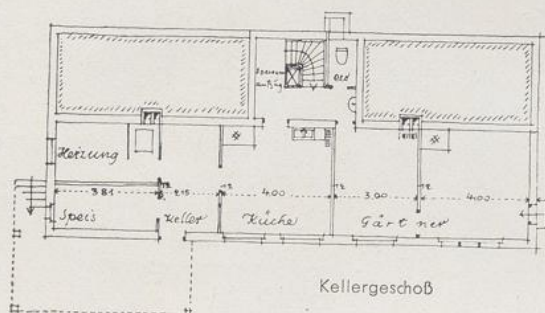

Theo Lechner und Fritz Norkauer, München. Wohnhaus am Hang im Isartal vor München. Rund 885 cbm. Erbaut 1928. An der Talseite (Süden) zweigeschossig, bergwärts eingeschossig. Im Untergeschoß die Wirtschaftsräume und Gärtnerwohnung. Schöner ruhiger Baukörper

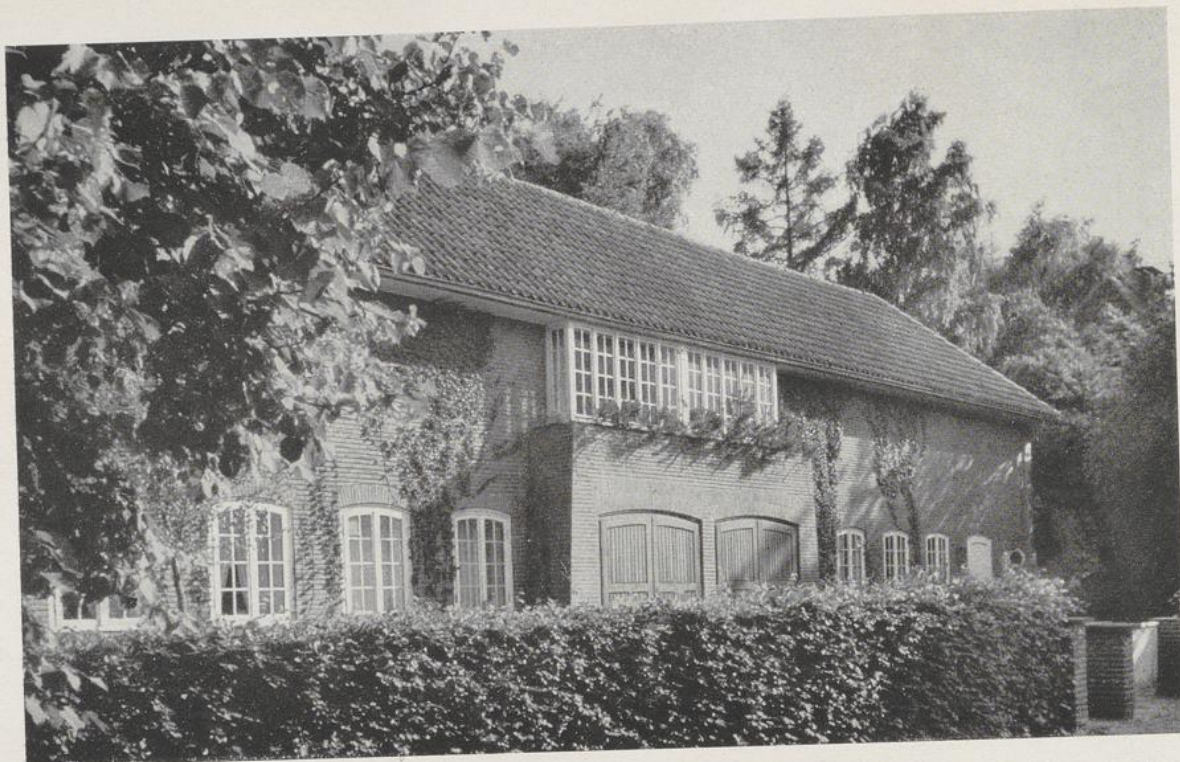

Talseitige Straßenfront mit Hauseingang und Garagen

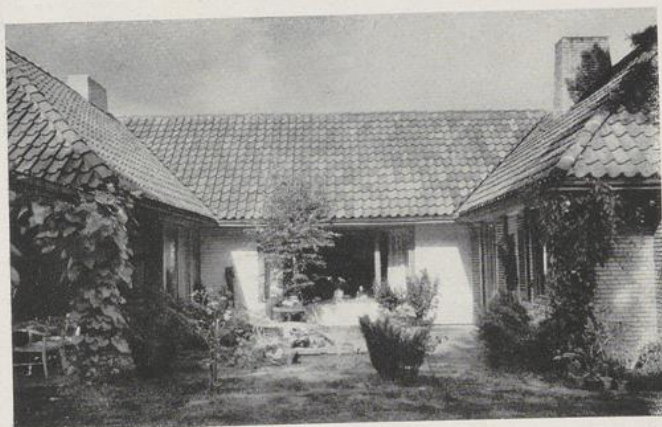

Wohnhof in Höhe des Obergeschosses

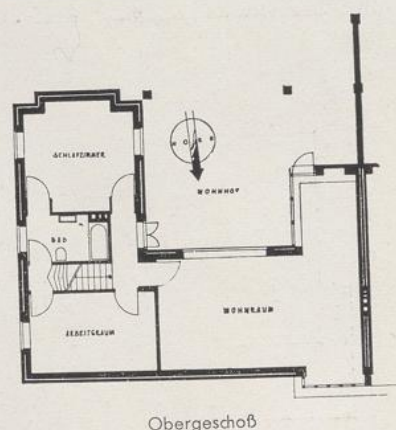

Obergeschoß

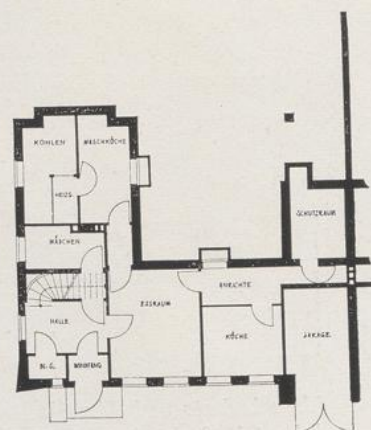

Erdgeschoß

Rudolf Lodders, Altona. Das Haus des Architekten. Rund 880 cbm.
Erbaut 1939. Das Haus liegt am Hang, ist talseitig zwei- und bergseitig
erdgeschossig

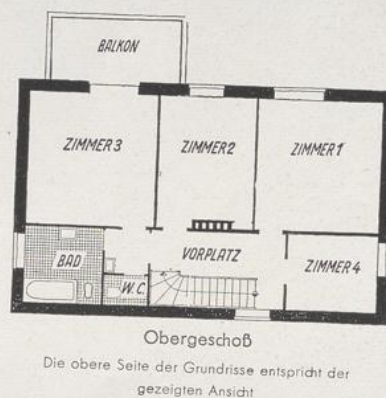
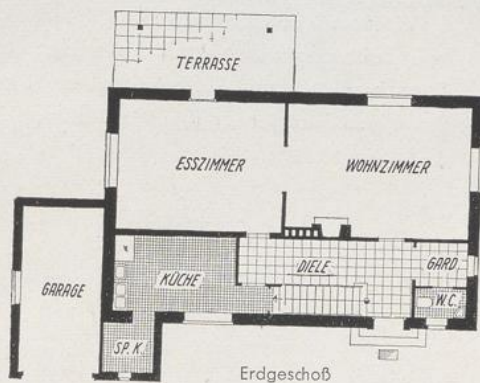

Etwa 900 cbm. Erbaut 1935. Hell gefugter roter Backstein, schwarzes Pfannendach, hellgraue Fensterläden. Sehr klarer einfacher Grundriß

E. Elingius und G. Schramm, Hamburg. Backsteinhaus in Reinbek

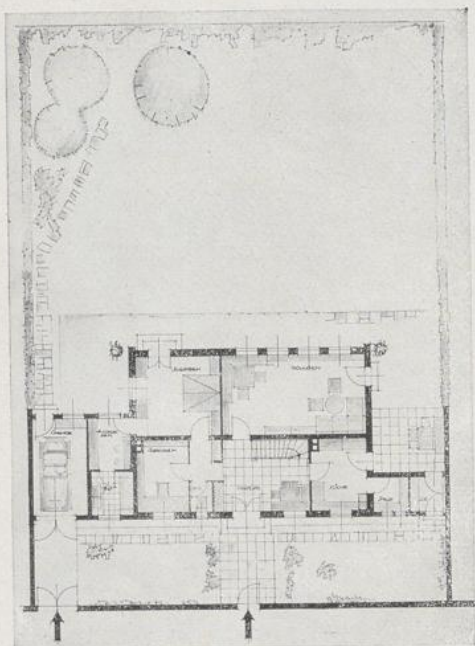
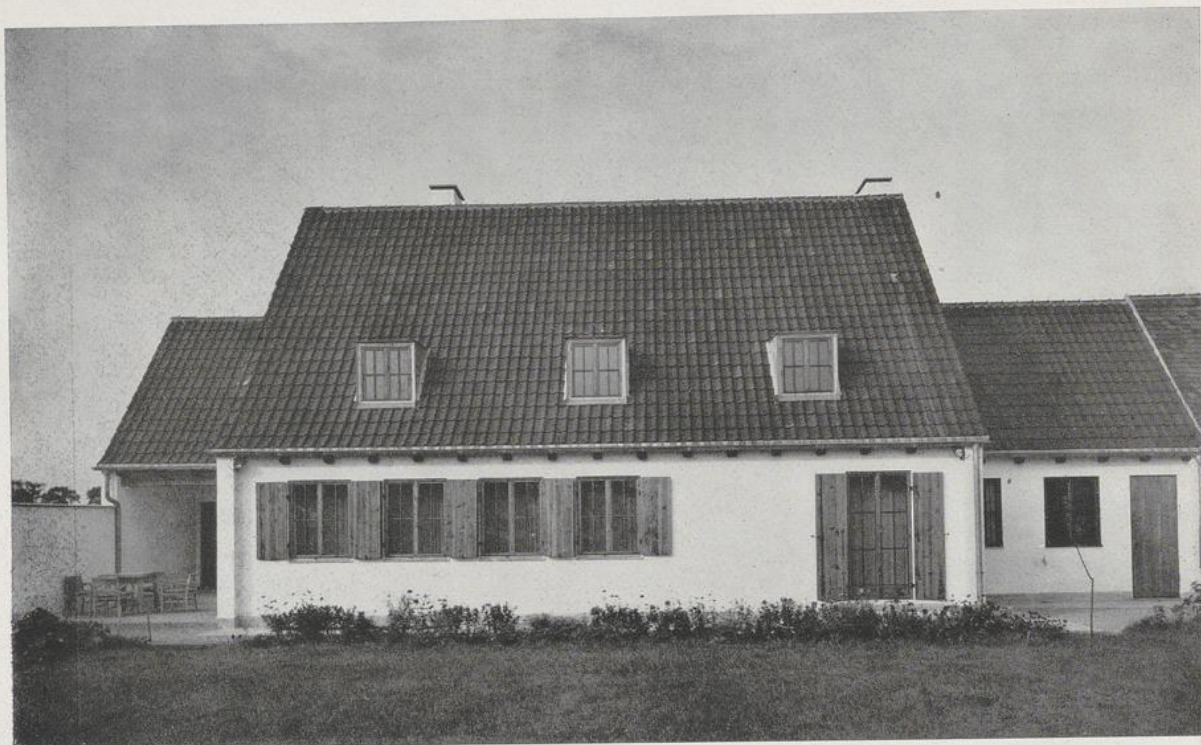

Ein Haus am Rande der Großstadt. Die vorgeschriebene Reihenhäuser-Bebauung wurde durch die beiden Umbauten erreicht. Der Charakter eines Einfamilienhauses ist trotzdem gewahrt. Sehr glücklich ist hier der Typus des altbayerischen Kleinhauses zwanglos erreicht

Franz Ruf, München

Haus R. in München-Laim. Rund 950 cbm. Erbaut 1948



Südseite mit Schwimmbecken

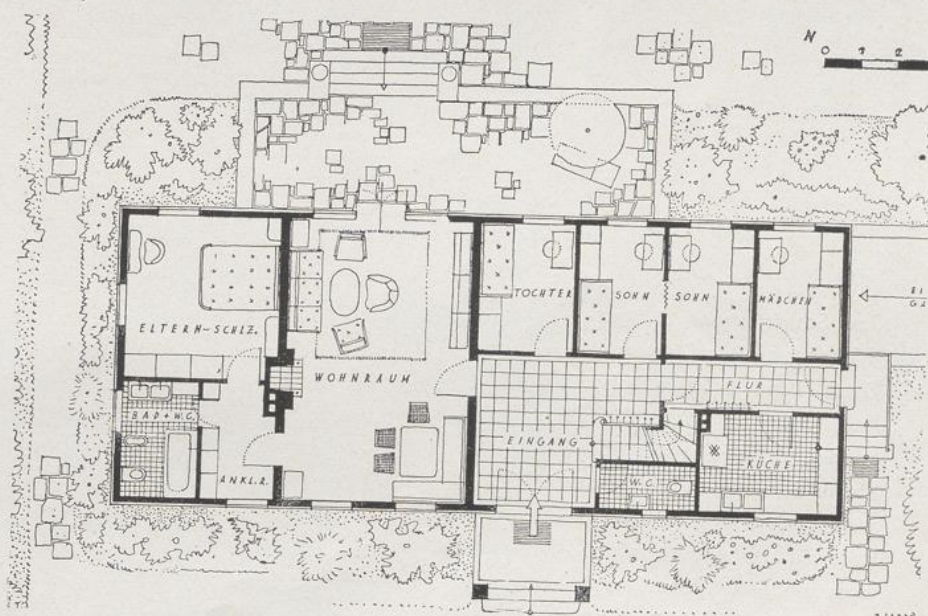

Paul Griesser, Bielefeld. Haus C., Steinhagen/Westf. Rund 742 cbm. Erbaut 1947

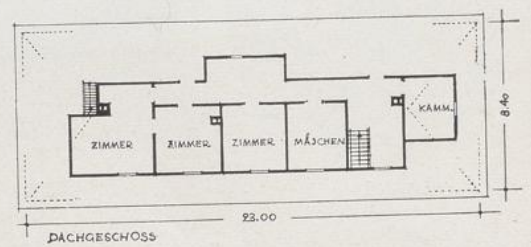
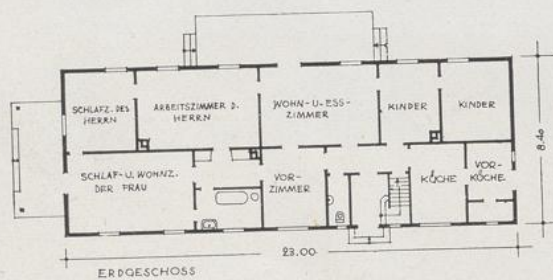

Paul Schmitthenner, Stuttgart.
Wohnhaus eines Dichters im
Elsaß. Rund 870 cbm (ohne
Keller). Erbaut 1922. Diese
Wohnidylle erhebt sich über
einem Sondergrundriß, ganz
auf persönliche Wünsche zu-
geschnitten, aber mit den klas-
sisch schönen Wohnräumen,
die mit der Längsseite an der
Fensterwand liegen



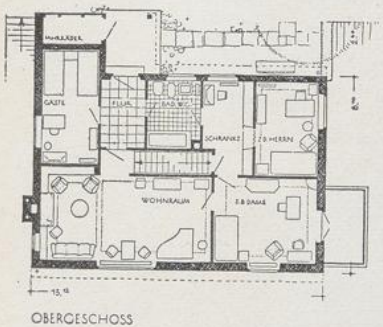
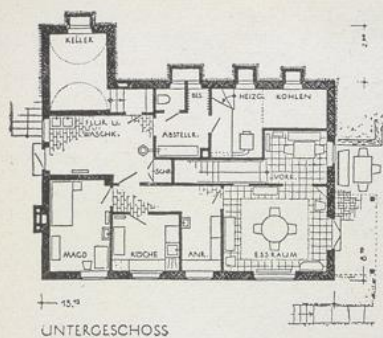

Kurt Dübbers, Stuttgart. Haus am Bodensee. Ansicht vom Hang, 770 cbm.
Erbaut 1933/34

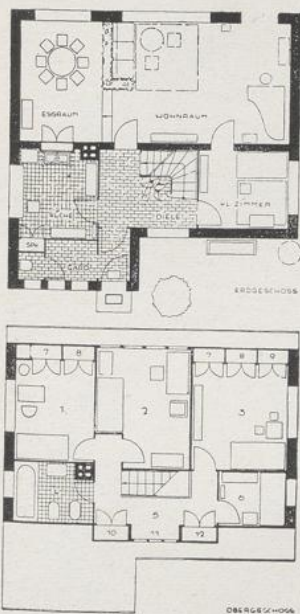

Die obere Seite der Grundrisse entspricht der gezeigten Ansicht



Süd- und Gartenseite

F. G. Winter, Krefeld. Wohnhaus in Berlin-Nikolassee. Rund 800 cbm.
Erbaut 1933



Gartenseite

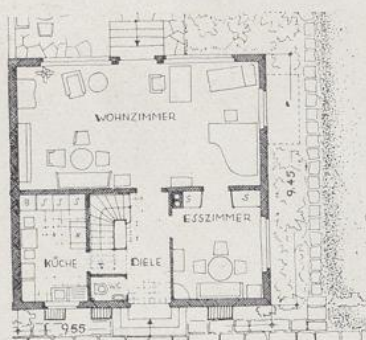

Erdgeschoß

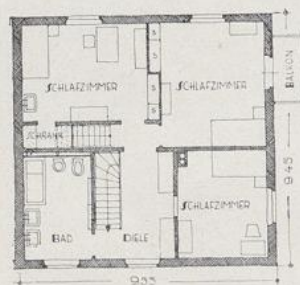

Obergeschoß

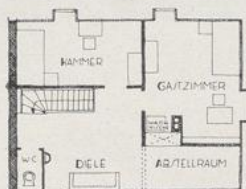

Dachgeschoß

Die obere Seite der Grundrisse entspricht der oben gezeigten Ansicht



Hans Eitel, Stuttgart. Doppelwohnhaus bei Stuttgart. Jedes Haus rund 740 cbm. Erbaut 1935. Klarer, sparsamer Grundriß. Dachgauben Lärche, natur

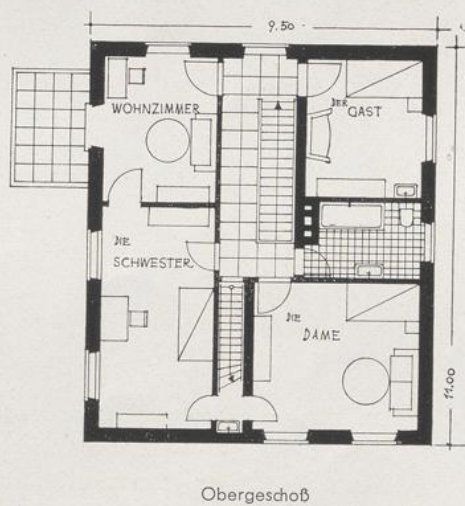
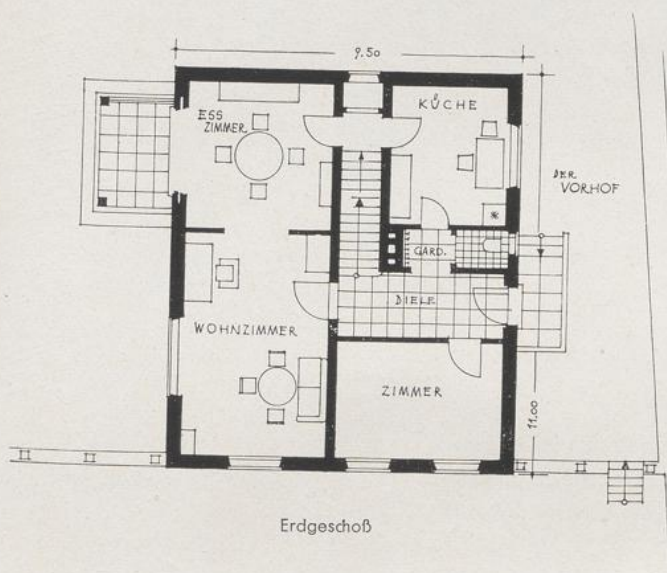

Rudolf Krüger, Saarbrücken. Wohnhaus am Hang im **Saargebiet**. Rund 840 cbm. Dieses Haus, der Stuttgarter Schule nahestehend, atmet den Geist bester deutscher bürgerlicher Baukultur. Auf einfachem klarem Grundriß erhebt sich der schöne Baukörper mit dem ruhigen behäbigen Dach

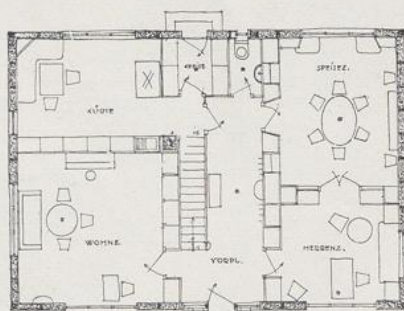

Erdgeschoß

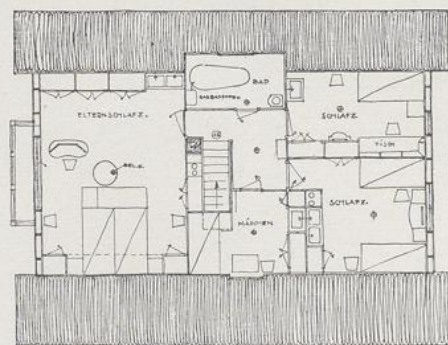

Obergeschoß

Rund 780 cbm. Erbaut 1922. Eines der frühesten modernen Landhäuser mit vorbildlich klarem Grundriß und großen Lichtflächen. Holzfachwerk mit doppelseitiger Schalung und innerer Plattenverkleidung. Deckung mit Holzschindeln. In der Form bewußte Abwendung vom Bauernhaustyp

Adalbert Niemeyer †, München. Holzwohnhaus in Oberbayern

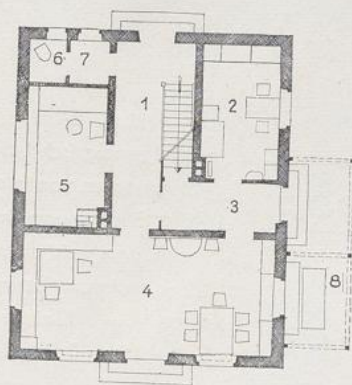

- Erdgeschoß:
- 1 Flur
 - 2 Küche
 - 3 Küchenflur
 - 4 Wohnraum
 - 5 Herrenzimmer
 - 6 Abort
 - 7 Garderobe
 - 8 Sitzplatz

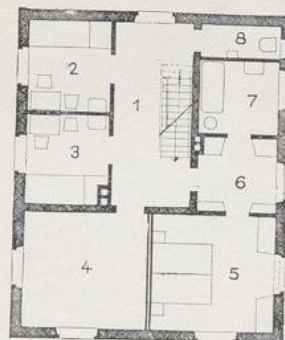

- Obergeschoß:
- 1 Flur
 - 2 Tochter
 - 3 Sohn
 - 4 Zimmer
 - 5 Schlafzimmer
 - 6 Garderobe
 - 7 Bad
 - 8 Abort
 - 9 Balkon

Die rechte Seite der Grundrisse entspricht der gezeigten Ansicht

780 cbm. Erbaut 1936

Fritz Norkauer, München. Haus am Starnberger See



Paul Heim, Stuttgart. Wohnhaus im Dachswald

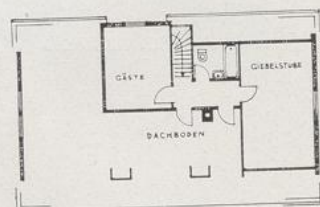
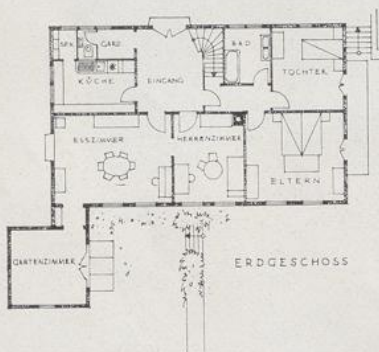

Dachgeschoß



Rund 770 cbm. Erbaut 1935. Eigenwillig-malerisch aufgelöste Baumassen von großem Reiz der Erscheinung im Zusammenhange mit dem geschickt benutzten bewegten Gelände. — Meisterhafte handwerkliche Durchbildung im einzelnen. Verputztes Holzfachwerk mit Plattenisolierung auf massivem Untergeschoß. Dach Geradschnitt-Platten

Eingangsseite

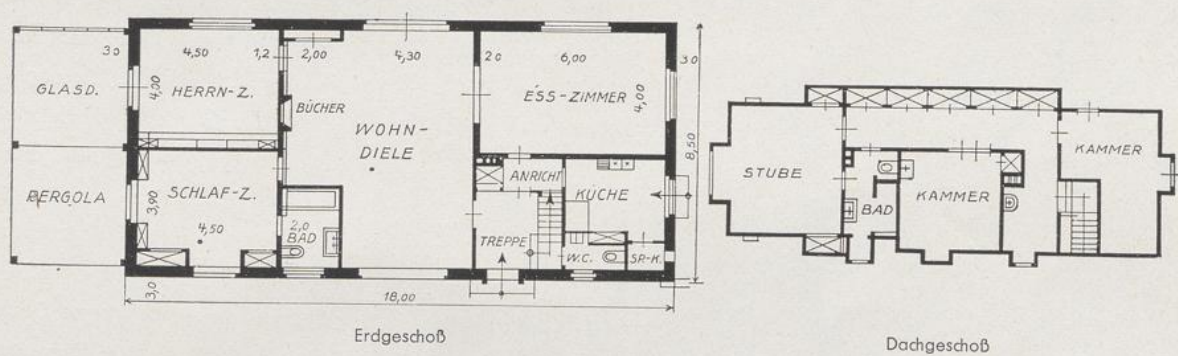

O. von Estorff und G. Winkler, Potsdam. Haus am Müritzsee. 760 cbm. Erbaut 1934



Süd- und Talseite

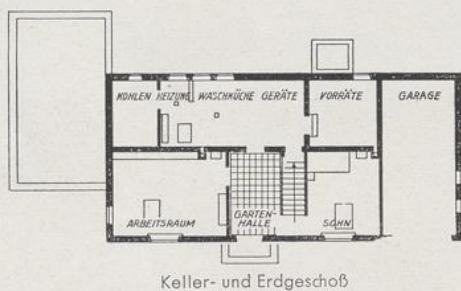

Keller- und Erdgeschoß

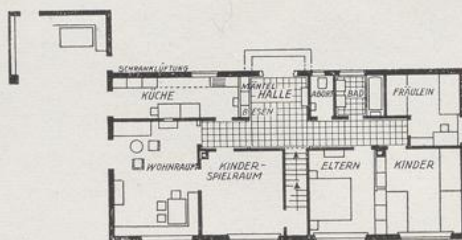

Erd- und Obergeschoß



Ernst Breitling, Tübingen. Wohnhaus am Hang in Tübingen. Rund 740 cbm. Erbaut 1935. Der ungewöhnliche Grundriß durch die Lage am Hang bedingt. Bergseitig niedrige Erscheinung, durch den teilweise gedeckten Freisitz noch stärker gelagert und mit dem Gelände verbunden. Ruhiges Dach ohne Ausbauten. Das Haus war ursprünglich als Sommerhaus gebaut

Bergseite nach Norden

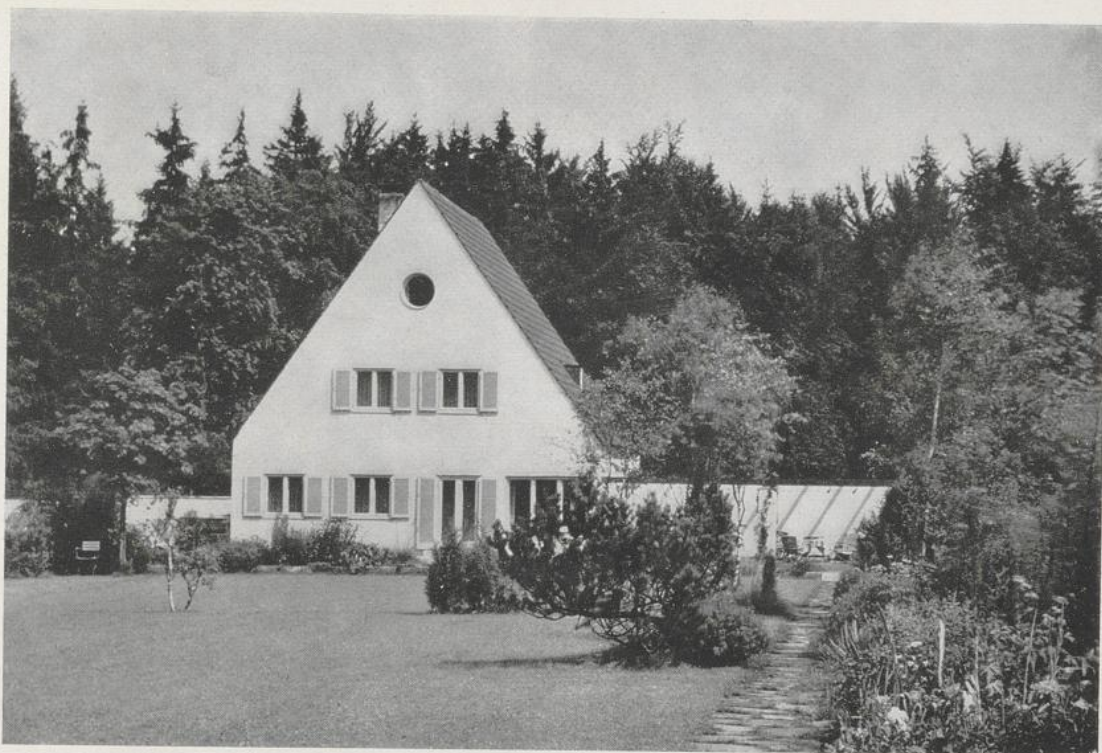

Gartenseite

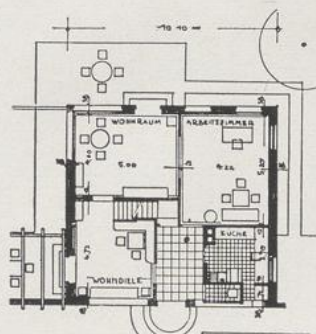

Erdgeschoß

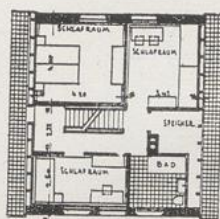

Obergeschoß



Eingangsseite

Sep Ruf, München. Haus aus der Siedlung „Herrenwies“ in Grünwald. 705 cbm. Erbaut 1936



Gartenseite

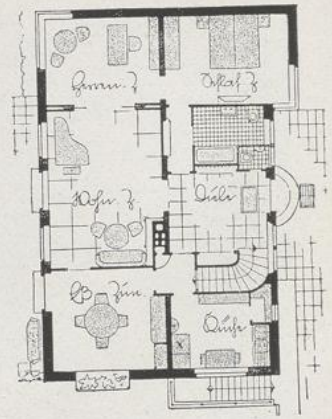

Erdgeschoß

Die linke Seite des Grundrisses entspricht der gezeigten Ansicht

Carl Börner, Berlin. Landhaus bei Berlin. Rund 750 cbm. Erbaut 1934/35

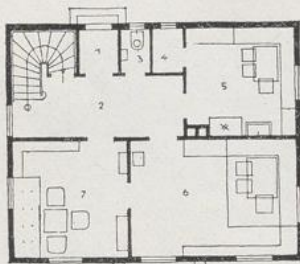

Erdgeschoß

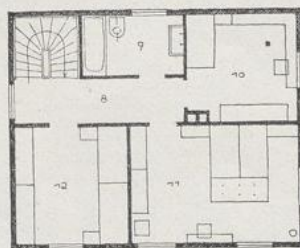

Obergeschoß



Franz Jaud, München, und Josef Bichlmeier, Lindau. Landhaus in Süddeutschland. Rund 750 cbm. Erbaut 1935. Klarer, sehr sparsamer Grundriß. Beherrschende Erscheinung des Walmdaches. Verputztes Fachwerk

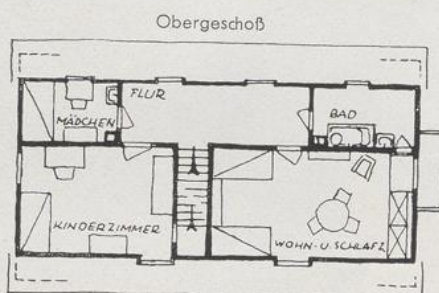
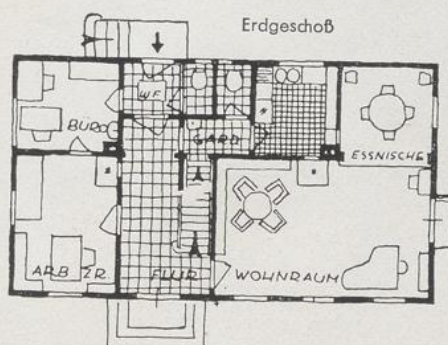

Denis Boniver, Stuttgart.
Wohnhaus in Sillenbuch
(Wttbg.). Rund 750 cbm.
Erbaut 1934. Außer-
ordentlich sparsame
Raumausnutzung

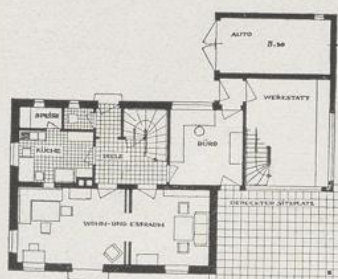

Erdgeschoß

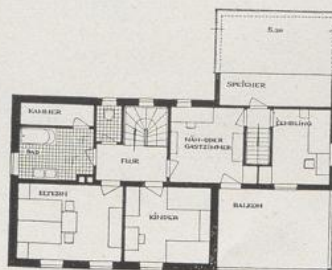

Obergeschoß



Carl August Bembé, Springwood—Manor, USA. Haus mit Werkstatt in Ober-
bayern. Rund 750 cbm. Erbaut 1933/34

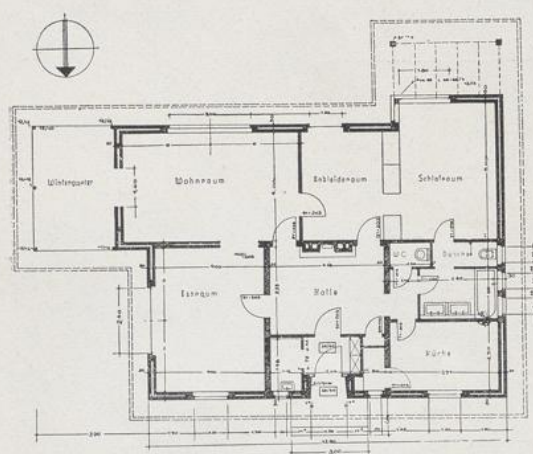
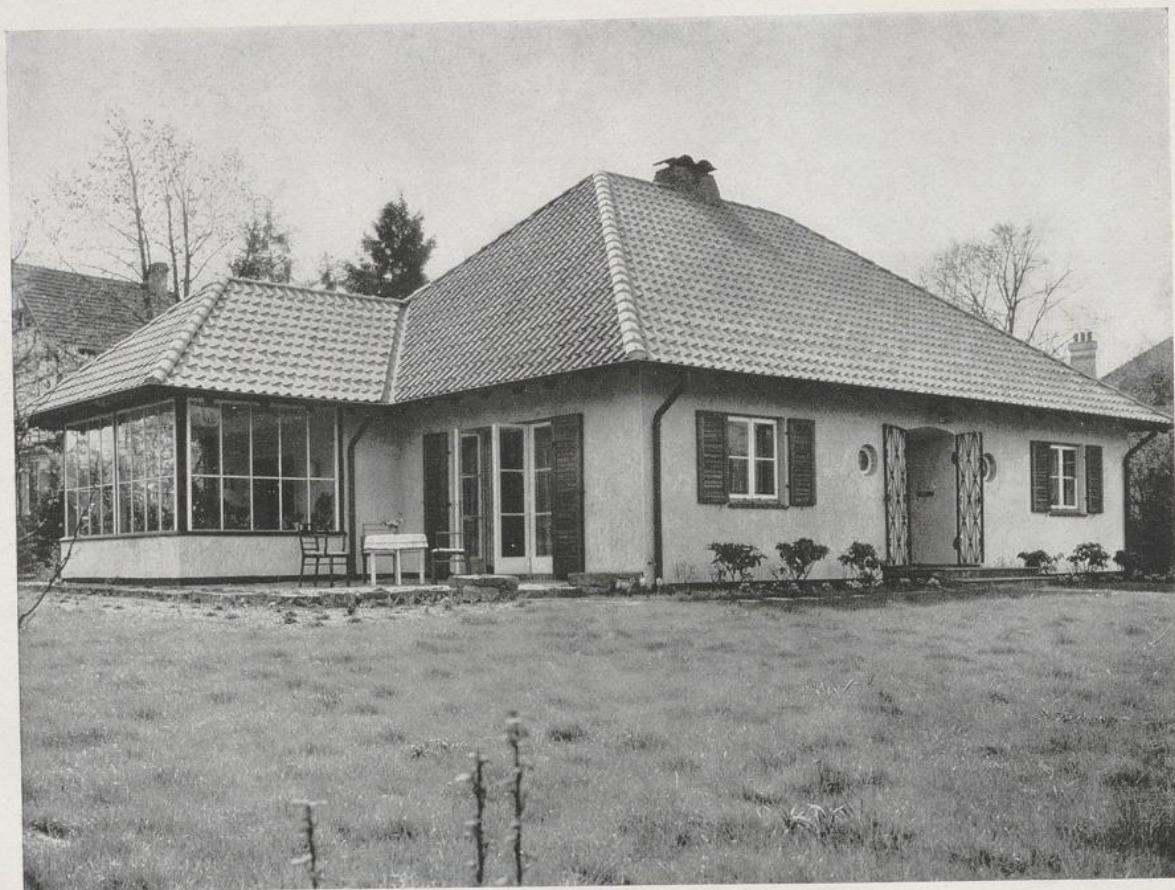

Erdgeschoß

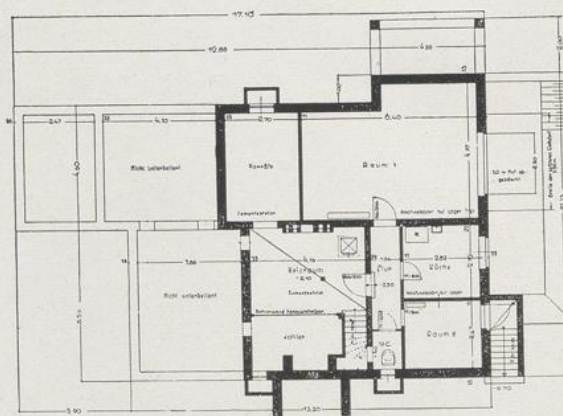

Kellergeschoß

Etwa 700 cbm. Erbaut 1937. Im Kellergeschoß eine Hausmeisterwohnung, deren Räume alle nach Westen liegen, aber so angeordnet sind, daß sie nach außen nicht in Erscheinung treten. Nach Osten offener, nach Süden gedeckter Sitzplatz. Wintergarten gutes Beispiel einer völligen Auflösung in Glas

Herbert Sprotte, Hamburg. Ferienhaus eines Auslandsdeutschen bei Hamburg

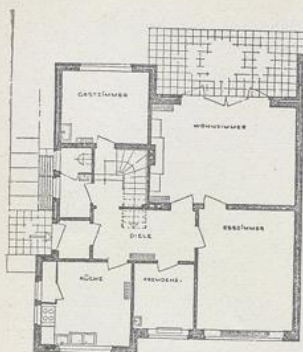

Erdgeschoß

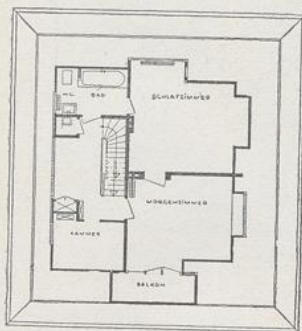

Dachgeschoß



Werner Kallmorgen, Hamburg-Altona. Einfamilienhaus in Reinbek. 700 cbm.
Erbaut 1935

Die obere Seite der Grundrisse entspricht der gezeigten Ansicht



Erdgeschoß

Die Gartenfront gegen die Elbe

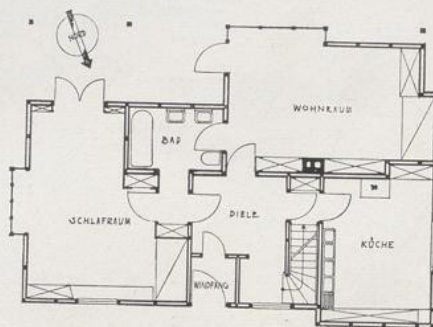

Rudolf Lodders, Altona. Holzhaus an der Elbe. Rund 886 cbm. Erbaut 1949



Paul Heim, Stuttgart. Landhaus bei Stuttgart (Gartenseite)

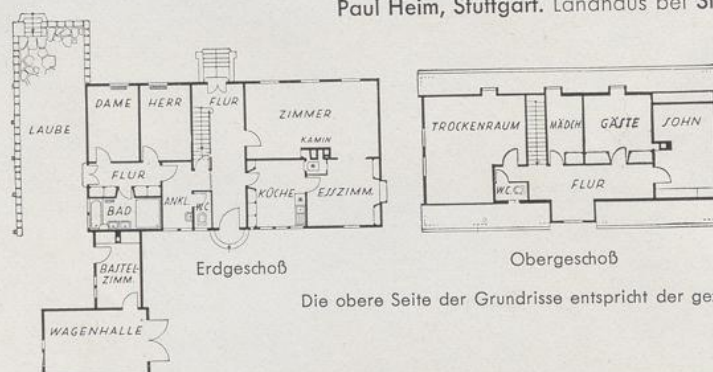

879 cbm. Erbaut 1937.
Umfassungswände
12 cm starkes ausge-
mauertes Holzfach-
werk

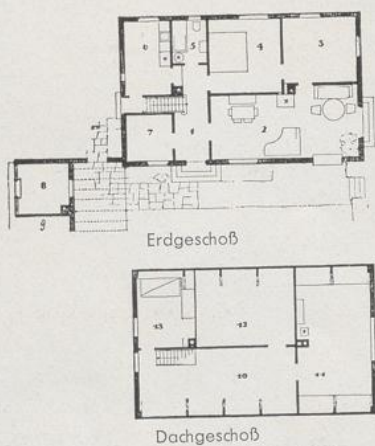

- | | |
|--------------------------|-------------------|
| 1 Vorraum | 8 Waschküche |
| 2 Großer Wohnraum | 9 Schuppen |
| 3 Schlafzimmer d. Kinder | 10 Halle |
| 4 Schlafzimmer d. Eltern | 11 Büro |
| 5 Bad und Abort | (später Kinderz.) |
| 6 Küche | 12 Speicher |
| 7 Fremdenzimmer | 13 Kommer |



Wilhelm Tiedje, Stuttgart. Wohnhaus in Württemberg.
Rund 680 cbm. Erbaut 1932



Erdgeschoß

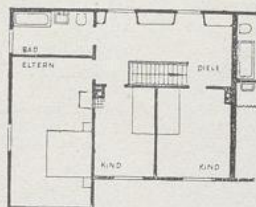

Obergeschoß

Hälfte des Doppelwohnhauses



Alfred Kicherer, Stuttgart. Doppelwohnhaus in Stuttgart-Kochenhof. Rund 740 cbm.
Erbaut 1933. Fachwerk mit beiderseitiger Schalung und außen Schindelung

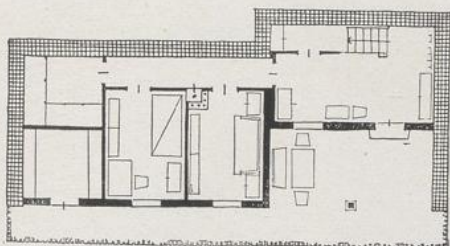

Erdgeschoß

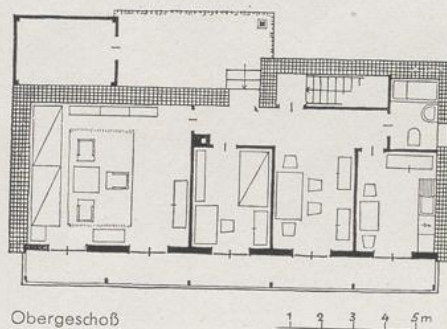

Obergeschoß

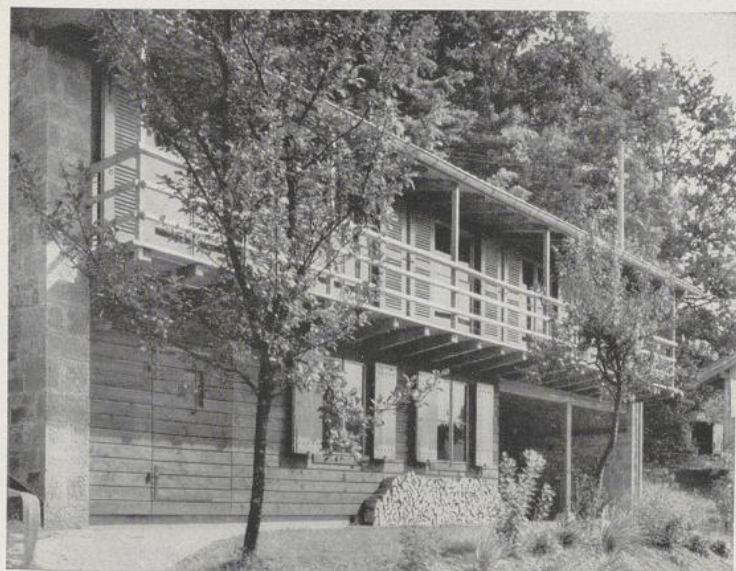

Ernst Egeler, Basel. Haus am Hang in Bettingen.
Erbaut 1943. Total 525 cbm

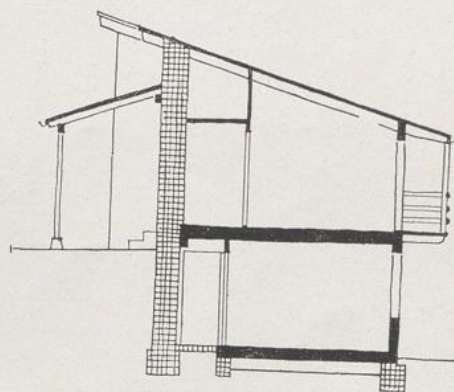

Querschnitt

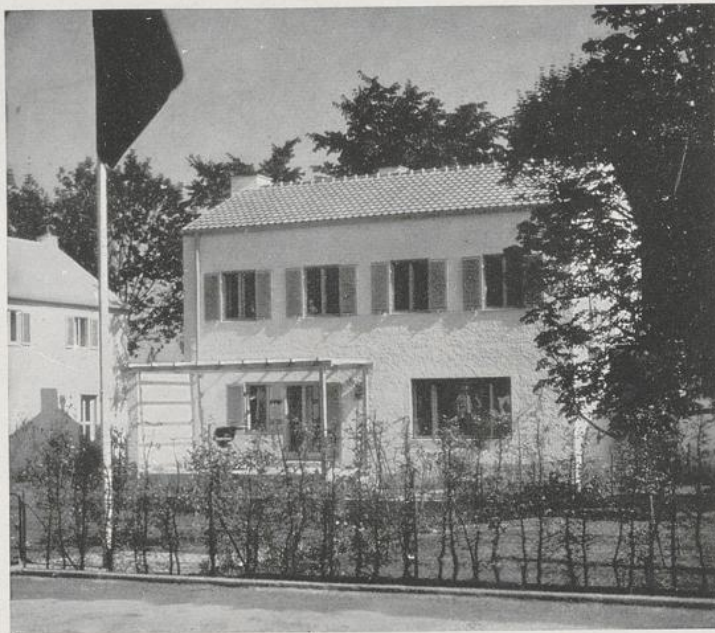

Emil Freymuth, München. Wohnhaus in München-Ramersdorf. Rund 690 cbm. Erbaut 1934. Für eine 5- oder 6köpfige Familie. Klarer, sparsamer Grundriß

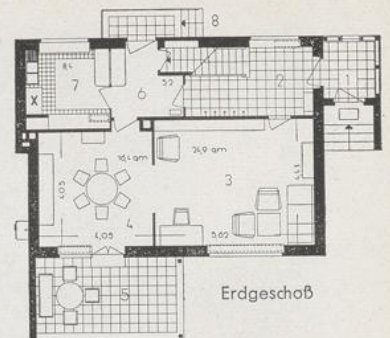

- 1, 2 Eingang
3 Wohnraum
4 Eßraum
5 Sitzplatz
6 Durchgangsraum
7 Küche
8 Ausgang zum Wirtschaftsgarten

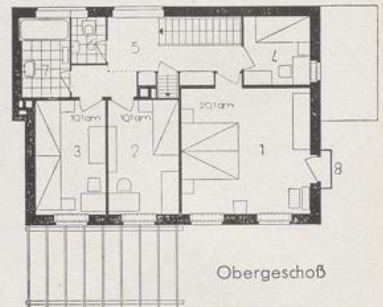

- 1, 2, 3 Schlafzimmer, 4 Mädchen, 5 Vorplatz, 6 Abort, 7 Bad

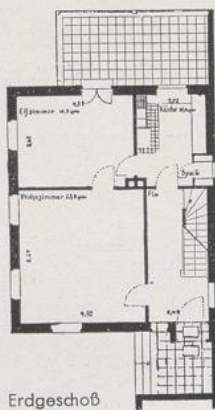

Erdgeschoß

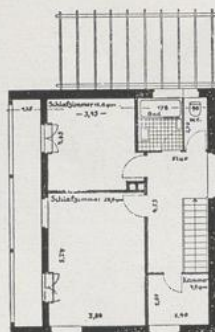

Obergeschoß

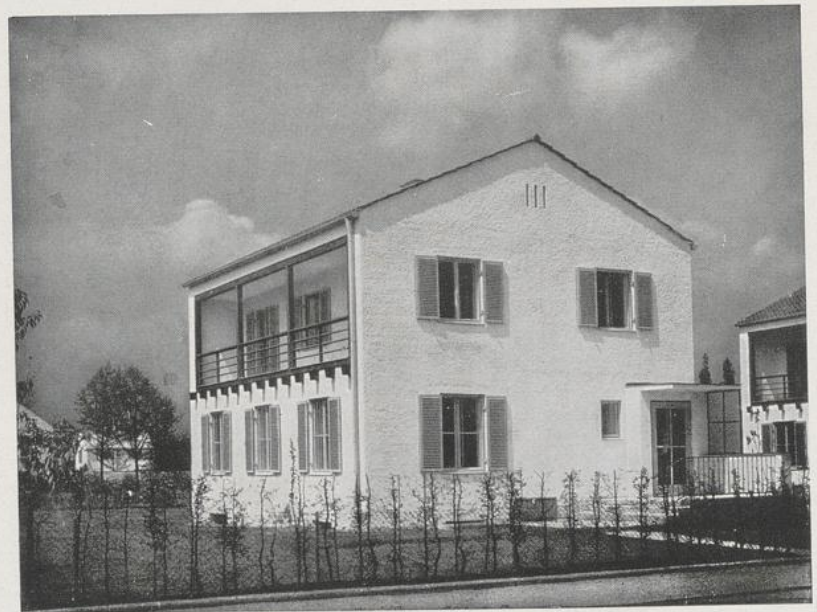

Emil Freymuth, München. Wohnhaus in München-Ramersdorf. Rund 630 cbm. Erbaut 1934. Für eine 3köpfige Familie. Ob man die große Laube im Obergeschoß größeren Zimmern (bei gleichen Kosten) vorzieht, mag dahingestellt bleiben



Paul Schmitthenner, Stuttgart. Wohnhaus in Stuttgart-Kochenhof. Rund 650 cbm. Erbaut 1933. Für eine 5- oder 6köpfige Familie. Ausgemauertes Fachwerk, außen verputzt, innen verschalt

Erdgeschoß:

- 1 Eingang
- 2 Ablage
- 3 Abort
- 4 Speise
- 5 Küche
- 6 Eßzimmer
- 7 Wohnzimmer
- 8 Zimmer

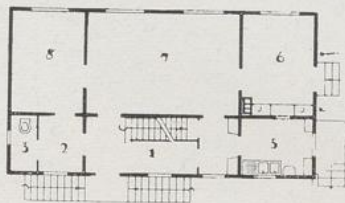

Obergeschoß:

- 9 Flur
- 10 Bad
- 11, 12, 13 Schlafzimmer
- 14 Mädchenzimmer

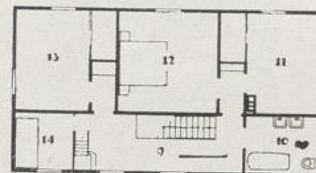

Die obere Seite der Grundrisse entspricht der gezeigten Front

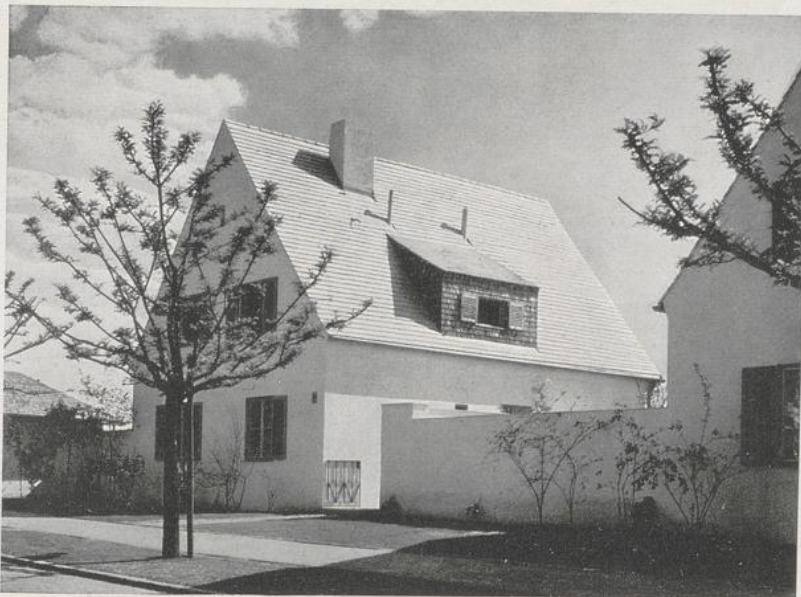

Thilo Schneider und Heinrich Volbehr, München. Wohnhaus in München-Ramersdorf. Rund 670 cbm einschließlich Dachgeschoß. Erbaut 1934. Für eine 5köpfige Familie. Treppe zum Obergeschoß im Eßraum, daher sparsamster Vorplatz

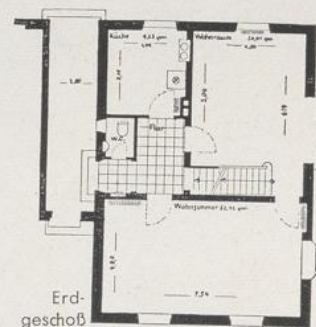

Erd-
geschoß

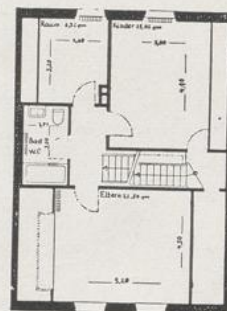

Dachgeschoß

Die obere und linke Seite der Grundrisse entspricht den Fronten des Bildes

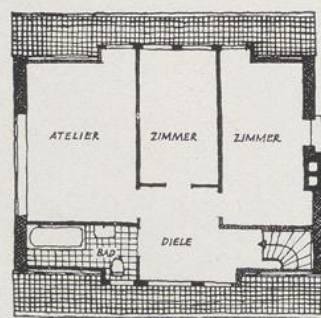
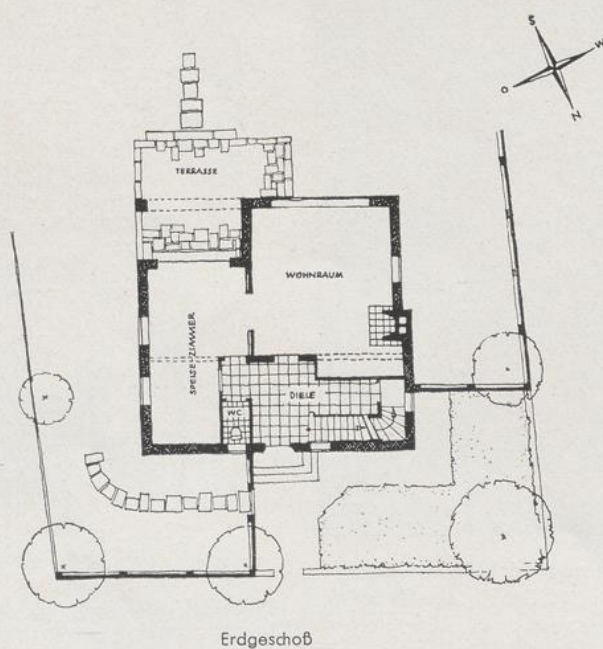
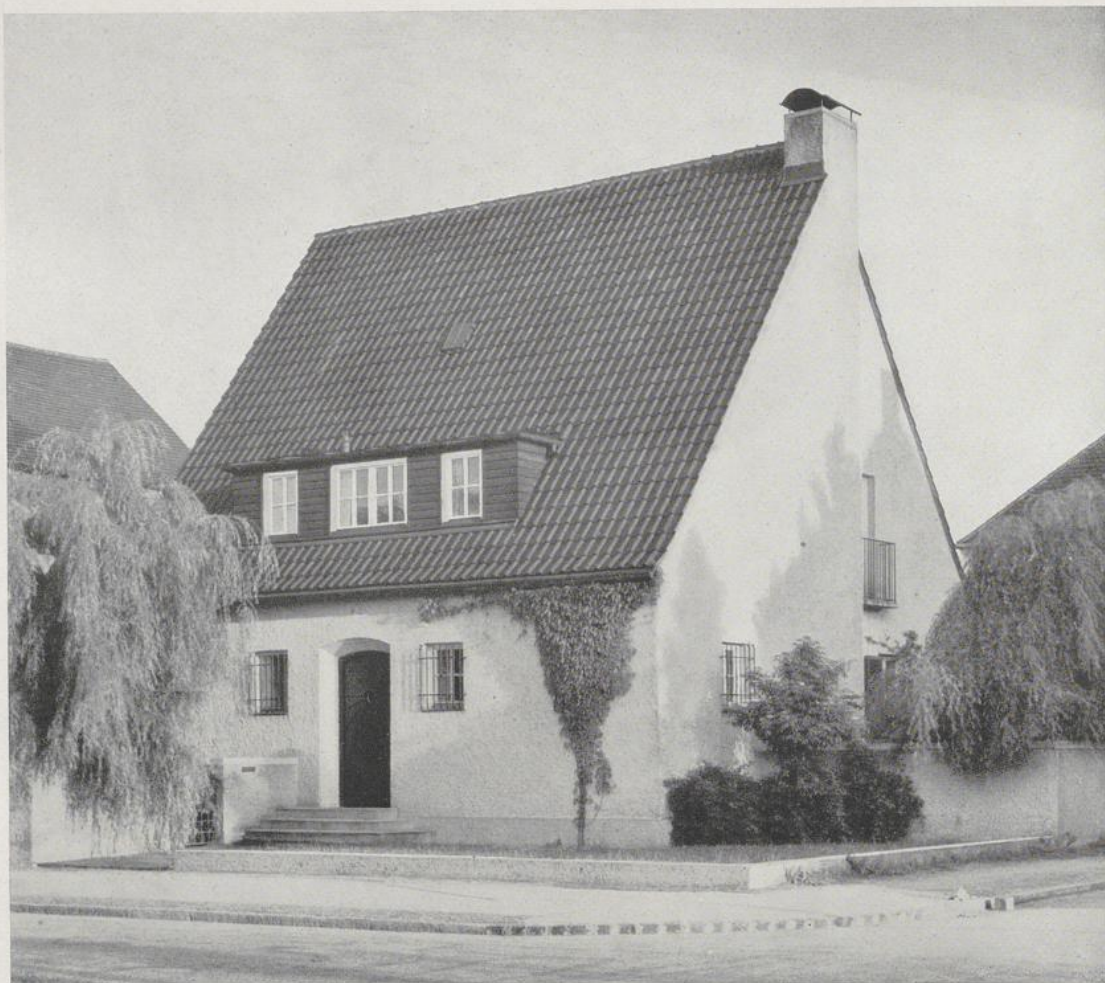

G. Hellmuth Winkler, München. Atelierhaus
vor München. Rund 920 cbm. Erbaut 1934

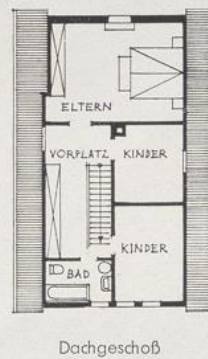
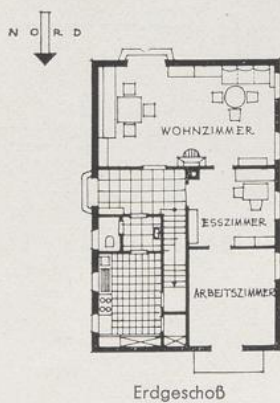
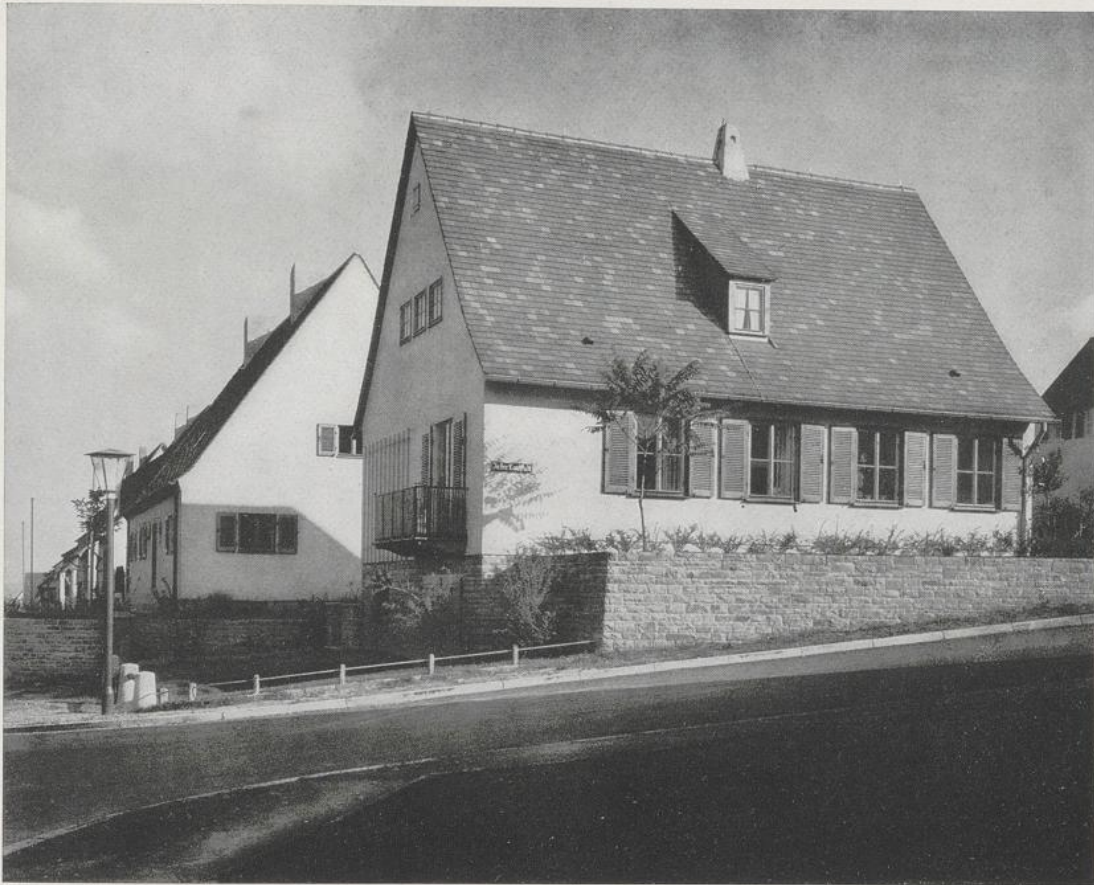

606 cbm. Erbaut 1937. Der Bauplatz liegt an einem Nordhang. Die südliche Giebelseite steht gegen den Hang. Aus städtebaulichen Gründen war eine lange Westseite parallel mit dem Hang erwünscht. An diese schmiegt sich eine Gartenterrasse an, die das Haus von der Straße trennt. Das Untergeschoß der Nordseite ragt infolge der Hanglage ganz aus dem Boden heraus und enthält eine ebenerdige Garage

J. Baier, Stuttgart. Eigenheim in der Siedlung Sillenbuch

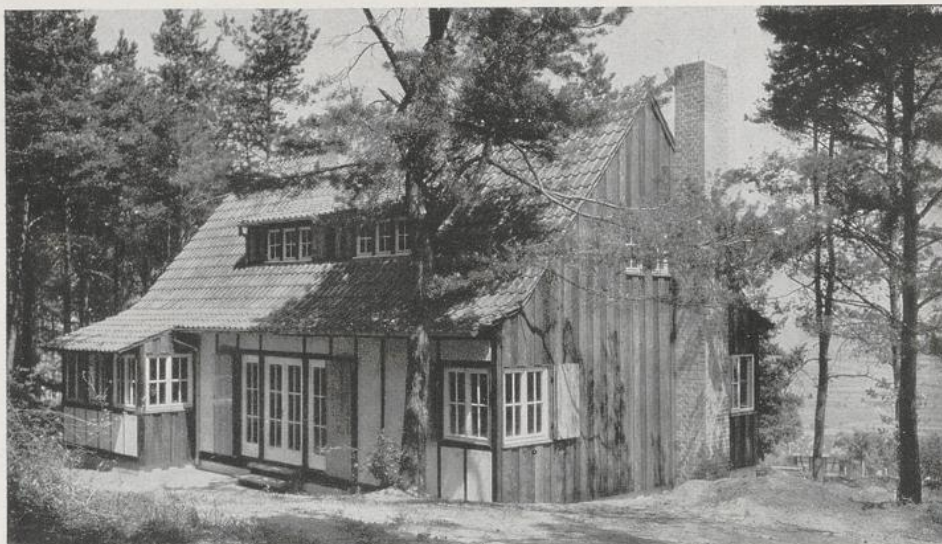

Kurt Dübbers, Stuttgart. Wohnhaus eines Malers im Walde. Rund 600 cbm einschließlich Dachraum. Erbaut 1933/34. Holzfachwerk, ausgemauert, die Felder teilweise verputzt, teilweise Stülpschalung auf Dachpappe. Innenverkleidung mit Platten und verputzt

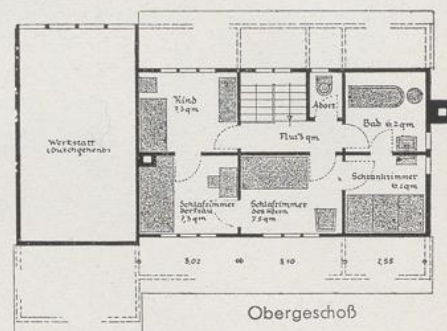
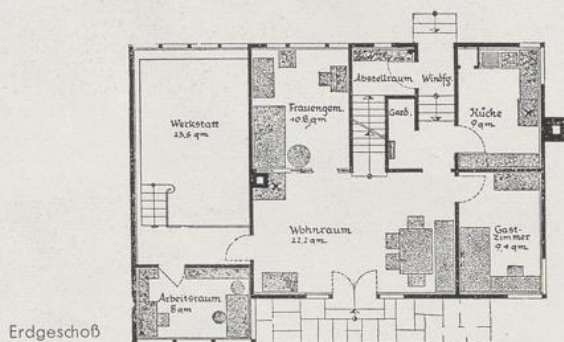

Theo Lechner und Fritz Norkauer, München. Verschindeltes Blockhaus am Starnberger See. Rund 540 cbm. Erbaut 1927. Aus dem Blockverband abgeleiteter Grundriß. Gelungener Versuch, die Bauernhausform sozusagen zu neutralisieren. Dachdeckung Holzschindel

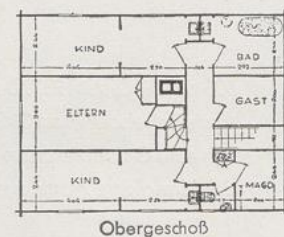

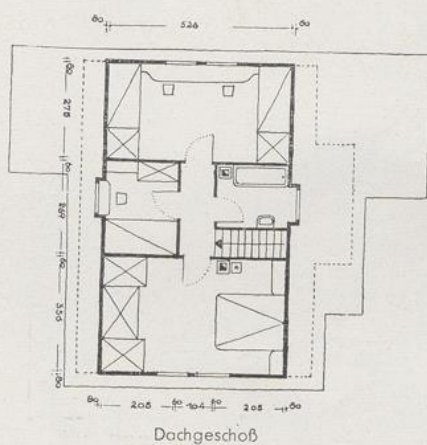
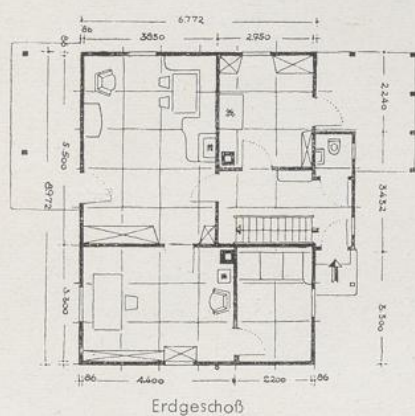

Karl Nothhelfer, Hödingen-Überlingen. Ein vorfabriziertes Serienhaus. 554 cbm. Erstmals im März 1946 erstellt

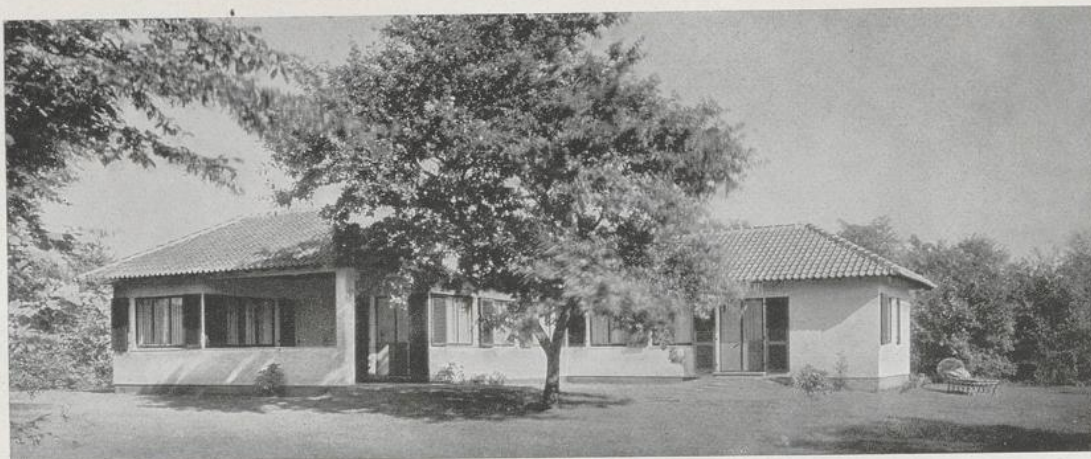

Ernst Nolte, Köln. Eingeschossiges Wohnhaus vor Köln. Rund 570 cbm. Erbaut 1930. Raum für 4 Betten. Schlaf-
räume nach Osten, Wohnraum nach Süden. Originelle Anordnung der Räume. Pfannendach ohne Rinne

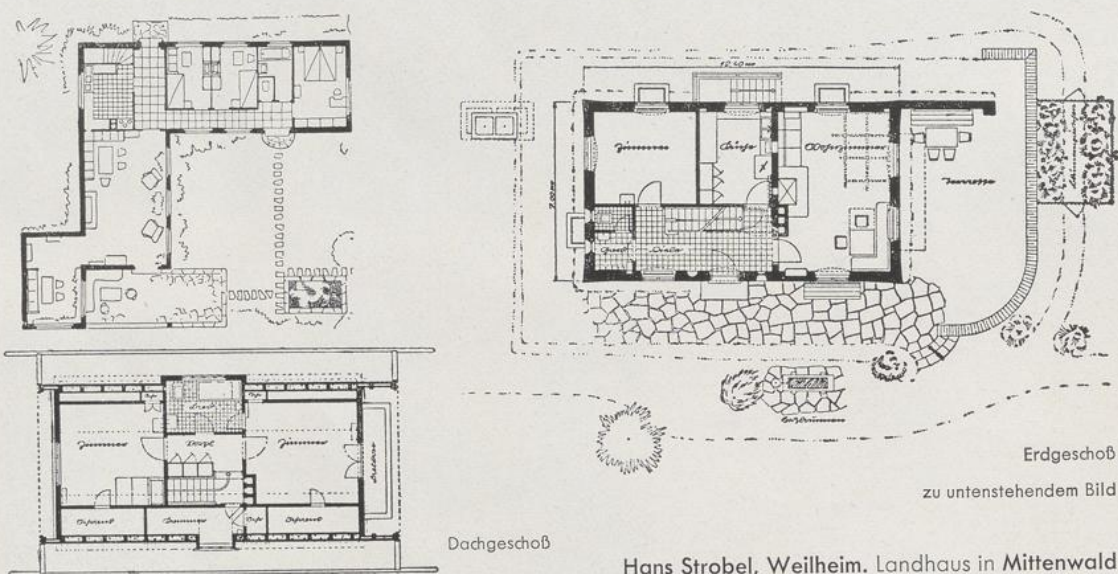

Hans Strobel, Weilheim. Landhaus in Mittenwald

Rund 630 cbm. Erbaut 1935. Die schwierige Aufgabe des Architekten, mit geringen Mitteln und trotz kleiner Abmessungen, dem Hause die für das oberbayerische Flachdachhaus charakteristische und notwendige gelagerte Behäbigkeit zu geben, ist ausgezeichnet gelöst

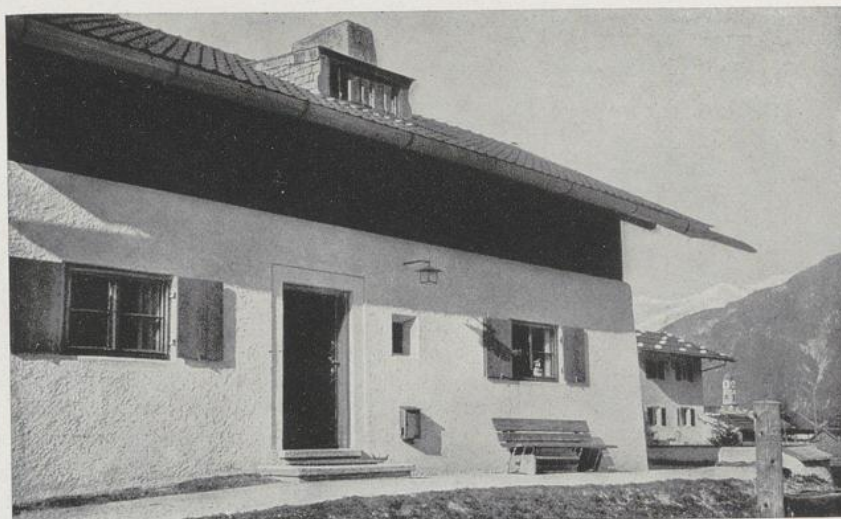

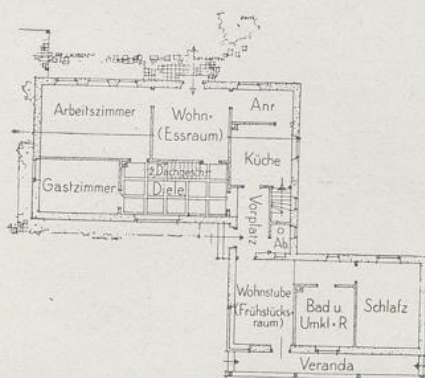

Gustav Gsaenger, München. Wohnhaus eines Architekten vor München. Rund 575 cbm. Erbaut 1926/27. Eigenwilliger Grundriß. Reizvolle äußere Erscheinung, schönes Pfannendach

Die obere Seite des Grundrisses entspricht der oben gezeigten Ansicht



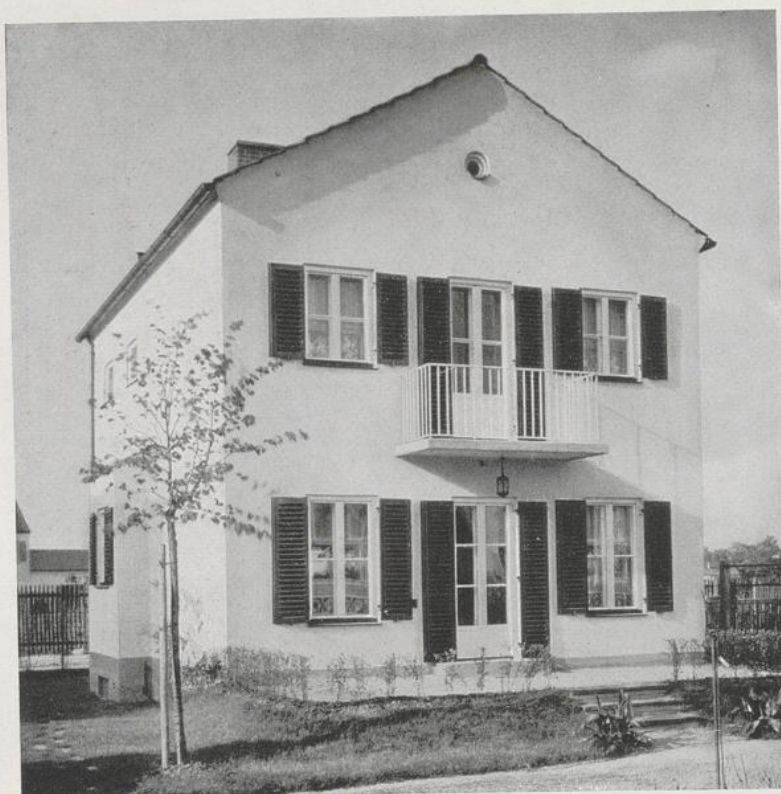

Erdgeschoß

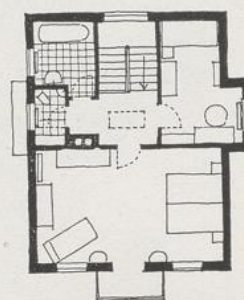

Obergeschoß

Carl Jäger, München. Wohnhaus bei München. Rund 545 cbm. Erbaut 1933.
1 Wohnraum, 4 Betten

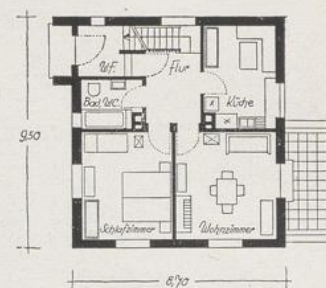

Erdgeschoß

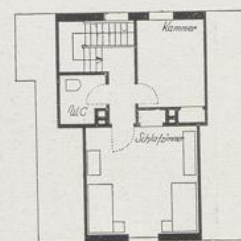

Obergeschoß

Knidlberger und Schüßler, München. Wohnhaus vor München. Rund 560 cbm. Erbaut 1933. Sehr bescheidener
Wohnraum, dafür Platz für 5 Betten

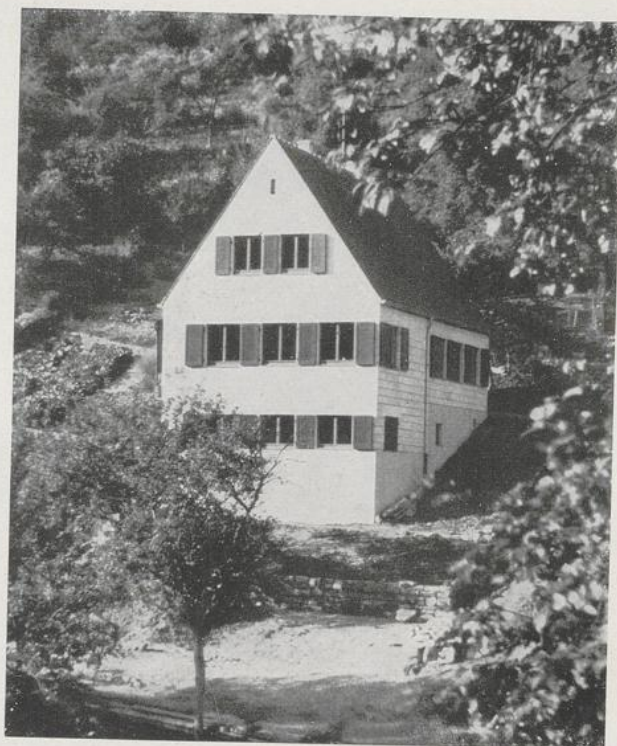
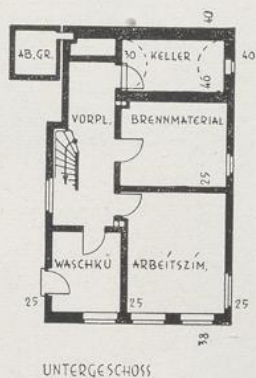

Karl Weidle, Tübingen. Wohnhaus am Hang bei Tübingen. Rund 575 cbm. Erb. 1934. Außenmauern Tuffbeton-Hohlsteine, Zwischenwände Fachwerk. Mostkeller mit Naturstein gewölbt



Franz Jaud, München. Wohnhaus vor **München.** Rund 570 cbm.
Erbaut 1936. Zentralofen für Warmluft

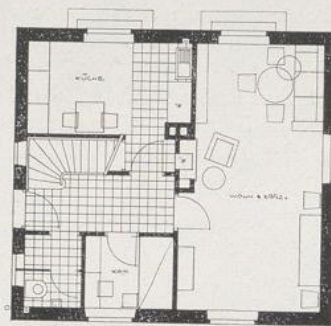

Erdgeschoß

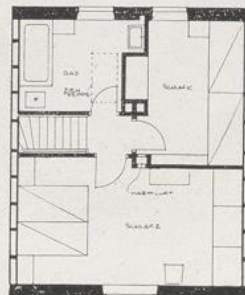

Dachgeschoß



Ernst Nolte, Köln. Kleines Wohnhaus vor Köln. Rund 480 cbm. Ebenso ansprechendes wie sparsames Haus. Raumhöhe nur 2,35 m. Dachrinnen nur über Außentüren. Mauern mit Kalkbrei geschlämmt.

Im Erdgeschoß nur Flur, Küche und großer Wohn-Eßraum, im Obergeschoß Elternschlafzimmer, Kinderschlaf-Spielzimmer (mit 2 Betten), Mädchen und Bad mit W.C.

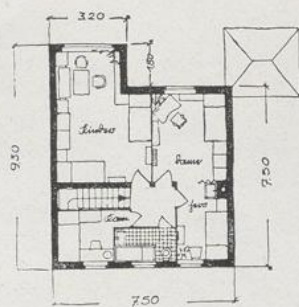

Obergeschoß

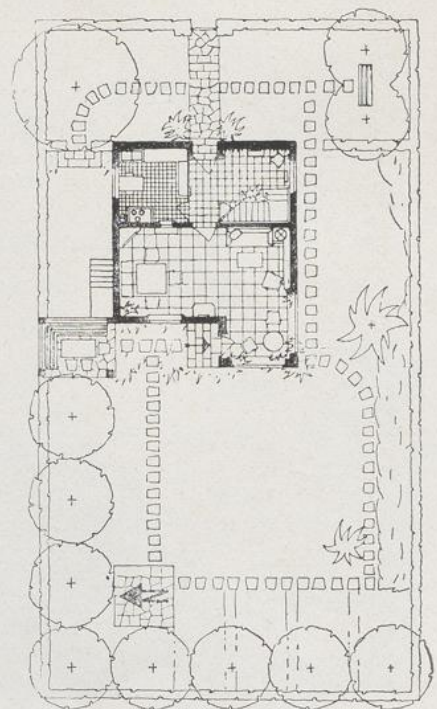

Lageplan mit Erdgeschoß

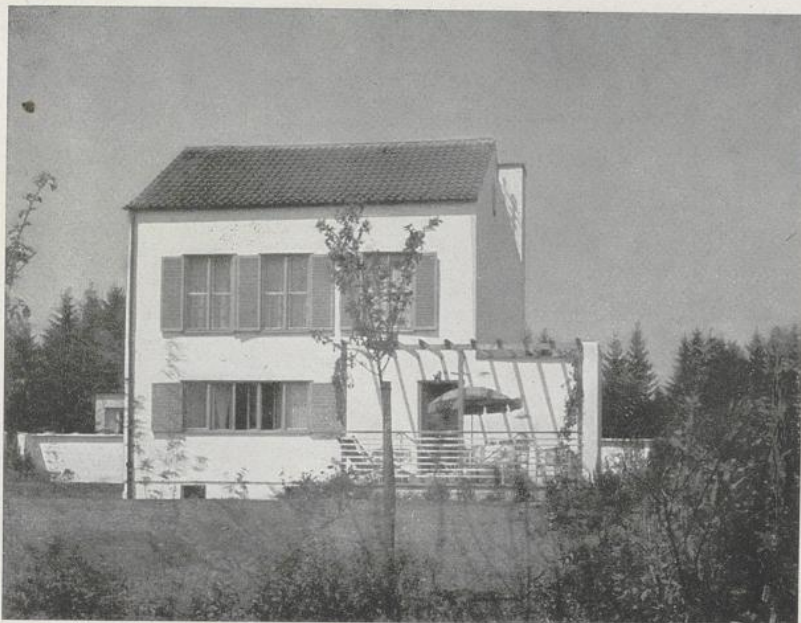

Pabst und Miller, München. Landhaus vor München. Rund 460 cbm. Erbaut 1933.
Raum für 2 Betten und Kammer im Dach



Erdgeschoß

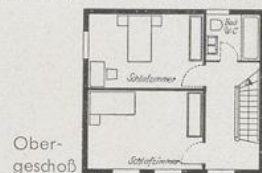

Ober-
geschoß

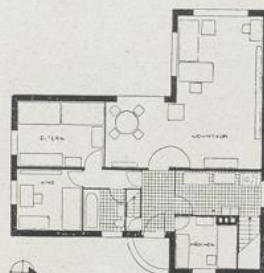

Erdgeschoß

des untenstehenden Hauses
Die obere Seite des Grundrisses
entspricht der gezeigten Ansicht



F. G. Winter, Krefeld. Landhaus im Wald bei Berlin. Rund 430 cbm. Erbaut 1935



Josef Op Gen Oorth, Köln a. Rh. „Weiße Hütte“ am Hang in Honnef. Baujahr 1933. 655 cbm

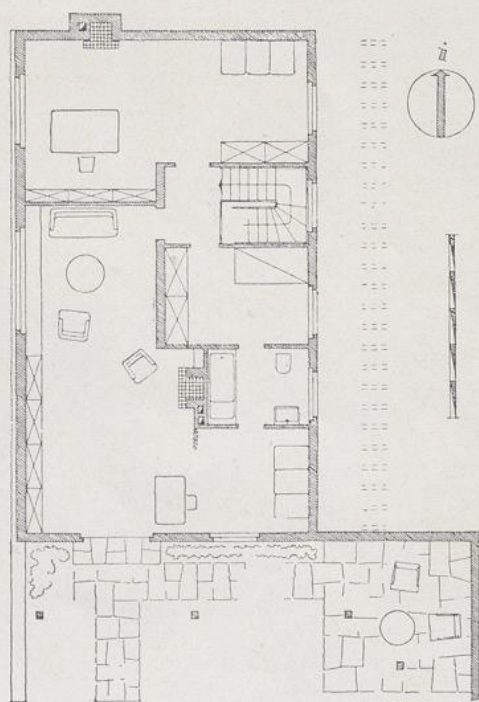

Obergeschoß mit Terrasse
Eingang, Küche und Nebenräume im Untergeschoß

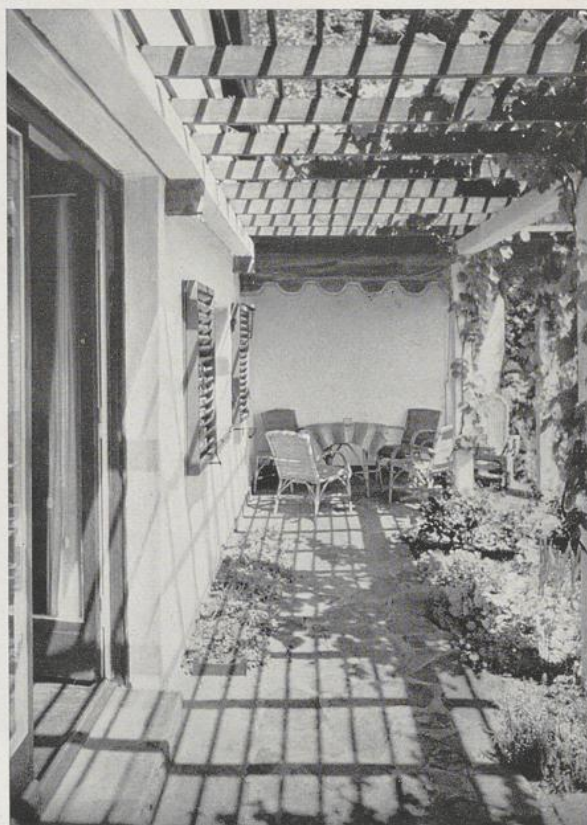

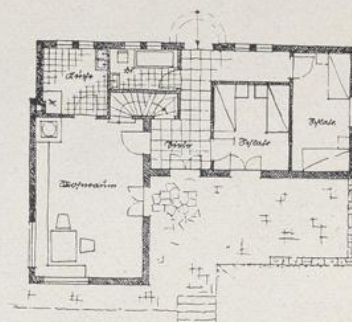
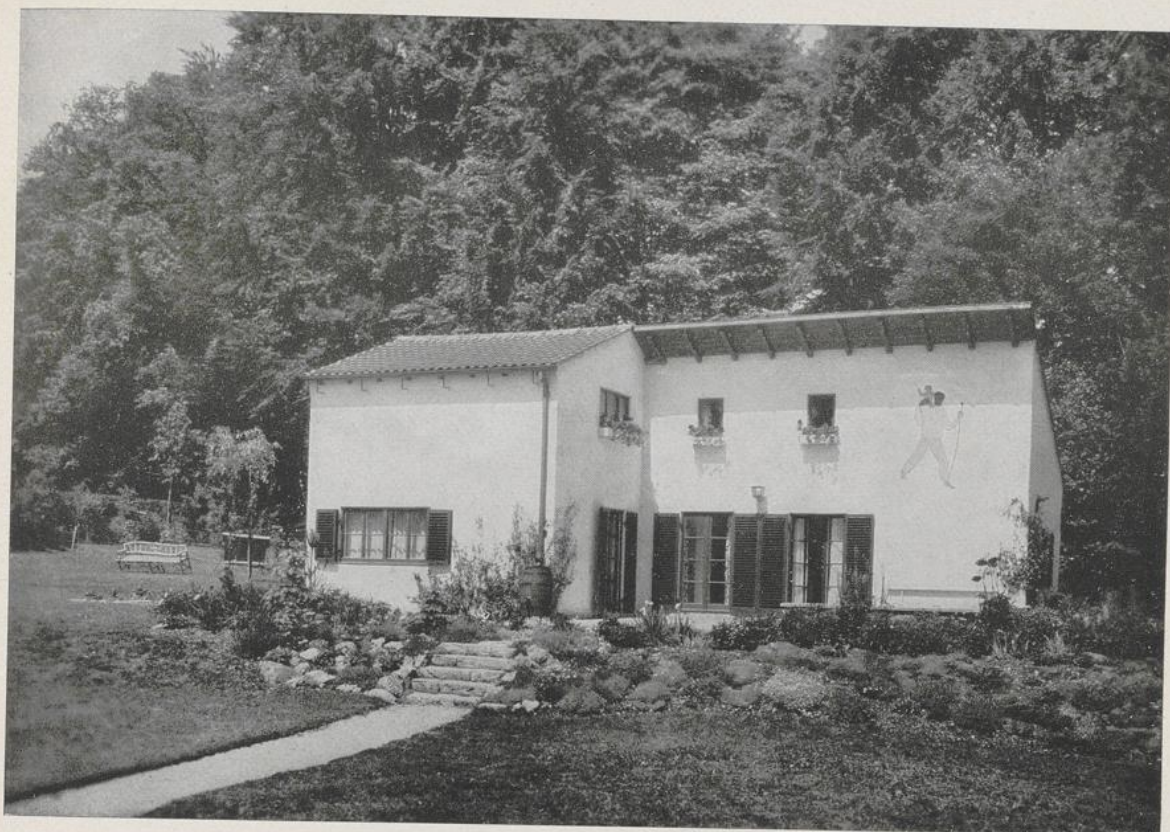

Erdgeschoß

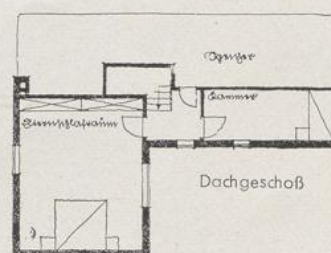

Dachgeschoß

Georg Hellmuth Winkler, München. Sommerhaus am Starnberger See. Rund 420 cbm. Erbaut 1931. Raum für 6 Betten und Mädchenkammer. Geschickte Anordnung des Grundrisses bei origineller Erscheinung. Der starke Kontrast der Öffnungsgrößen im Erd- und Obergeschoß ist wirkungsvoll ausgenützt, die Malerei aber zu wenig gebunden

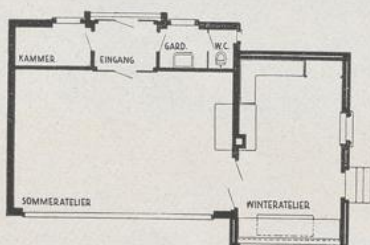
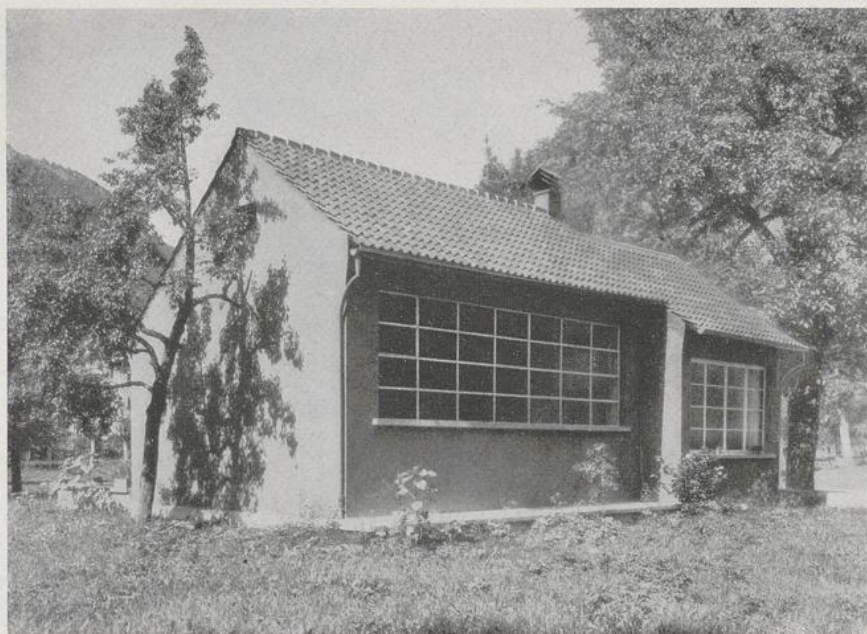

Armin Meili, Luzern. Atelierhaus in Stans.
Rund 380 cbm. Erbaut 1929. Ein kleiner
Zweckbau für einen Bildhauer und dessen
persönliche Bedürfnisse und Gewohnheiten



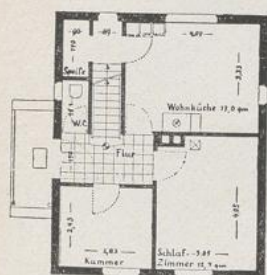
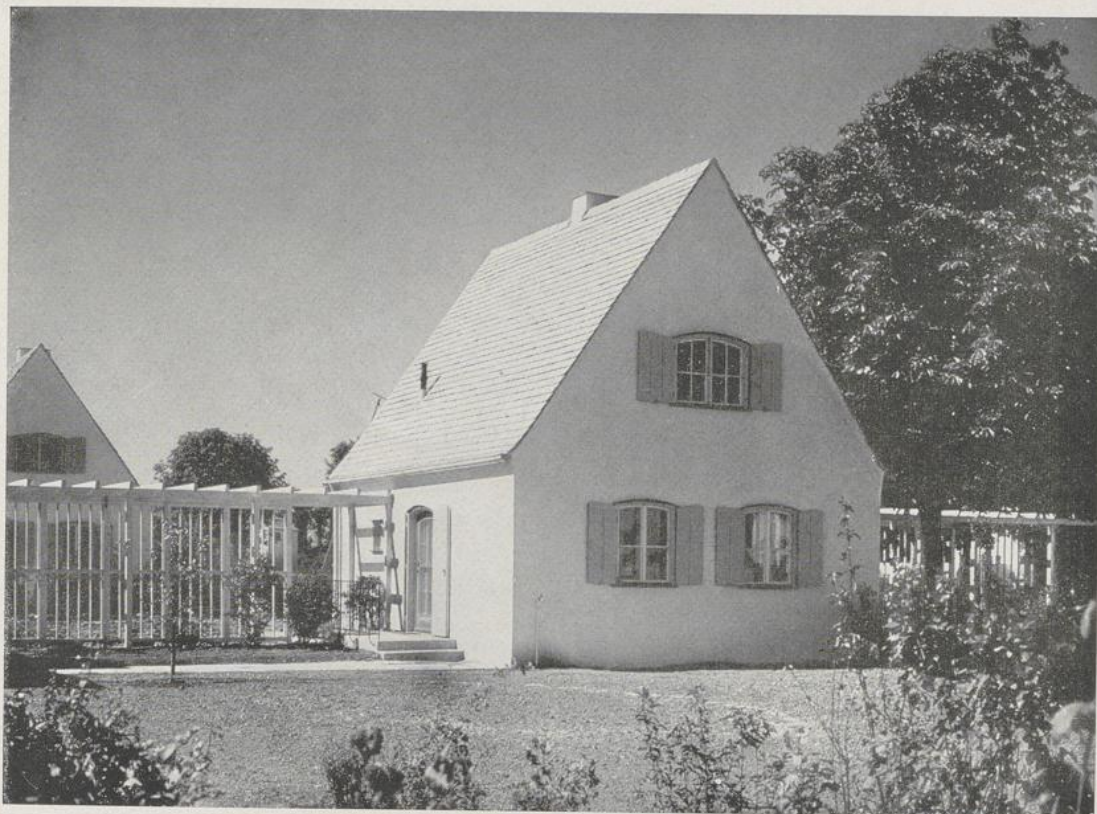

Erdgeschoß

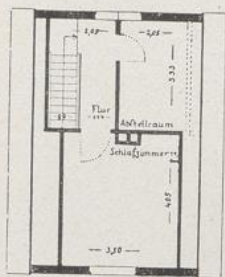

Obergeschoß



Knidlberger und Schüßler, München. Erdgeschossige Wohnhäuser mit Wohnküche in München-Ramersdorf. Rund 370 cbm (einschl. Dachgeschoß). Erbaut 1934. Raum für 5 Betten



Ernst Breitling, Tübingen. Gartenhaus am Hang. Südseite gegen das Neckartal.
Etwa 350 cbm. Erbaut 1938

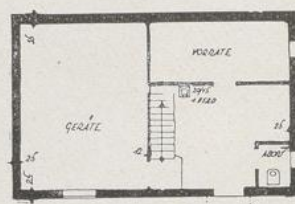

Untergeschoß

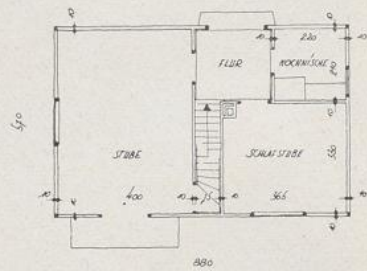

Obergeschoß

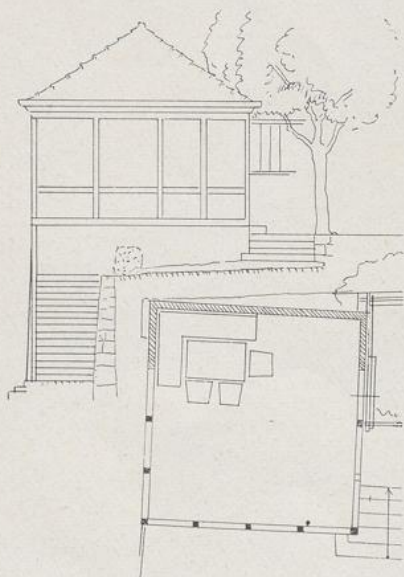

Hans Eitel, Stuttgart. Gartenhaus am Hang.
100 cbm. Erbaut 1935/36. Gartengestaltung:
O. Valentien, Stuttgart



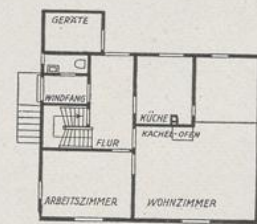

Erdgeschoß

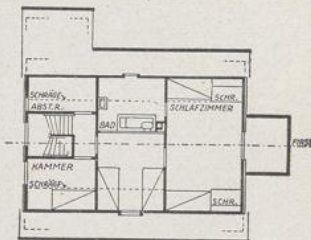

Dachgeschoß

Denis Boniver, Stuttgart. Wohnhaus in Riedenburg (Wttbg.) Rund 320 cbm. Erbaut 1935.
Dach Geradschnitt-Platten

Die obere Seite der Grundrisse entspricht der gezeigten Ansicht



Erdgeschoß

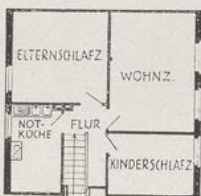

Dachgeschoß



Konstanty Gutschow, Hamburg. Siedlerhaus bei Altona.
Rund 320 cbm. Erbaut 1933/34

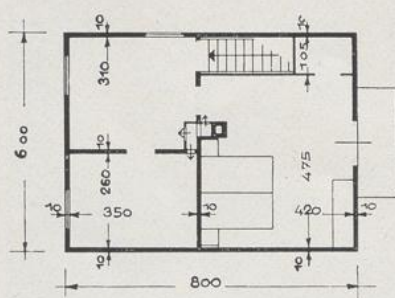

Obergeschoß

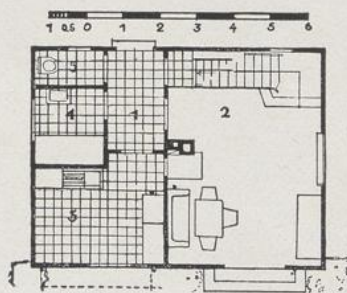

Erdgeschoß

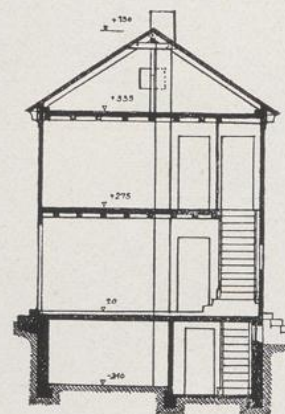

Querschnitt

Wilhelm Tiedje, Stuttgart. Haus H. in Stuttgart-Sillenbuch. Baujahr 1934. Rund 400 cbm

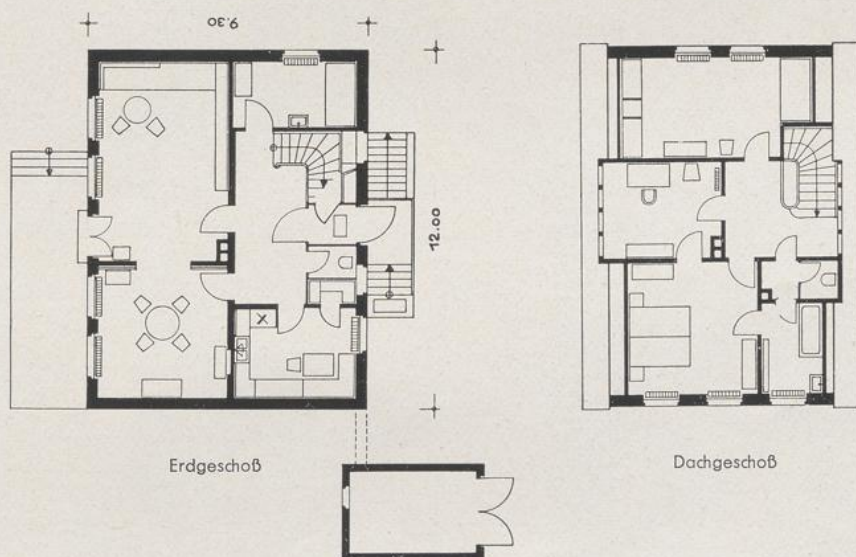
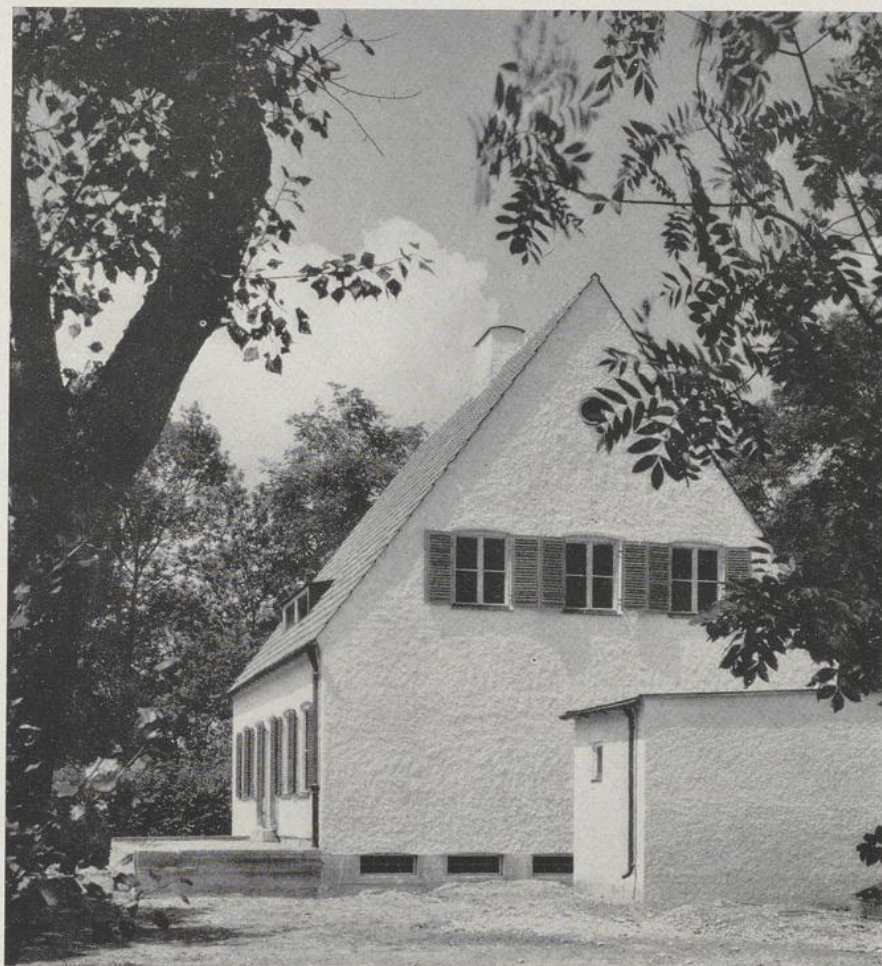

Carl Kergl, München. Einfamilienhaus im Herzogpark vor München. Rund 850 cbm. Erbaut 1935



Erich Schmarje, Hamburg. Haus am Schalsee. Ansicht von der Gartenseite.
 Erbaut 1944. Rund 230 cbm

