



UNIVERSITÄTS-  
BIBLIOTHEK  
PADERBORN

**Das Bauernhaus im Herzogtum Schleswig und das Leben  
des schleswigischen Bauernstandes im 16., 17. und 18.  
Jahrhundert**

**Mejborg, Reinhold Frederik Severin**

**Schleswig, 1896**

Das schleswigische Bauernhaus

---

[urn:nbn:de:hbz:466:1-96484](https://nbn-resolving.org/urn:nbn:de:hbz:466:1-96484)

# Das schleswigische Bauernhaus







Abb. 1

### Die Insel Fehmarn

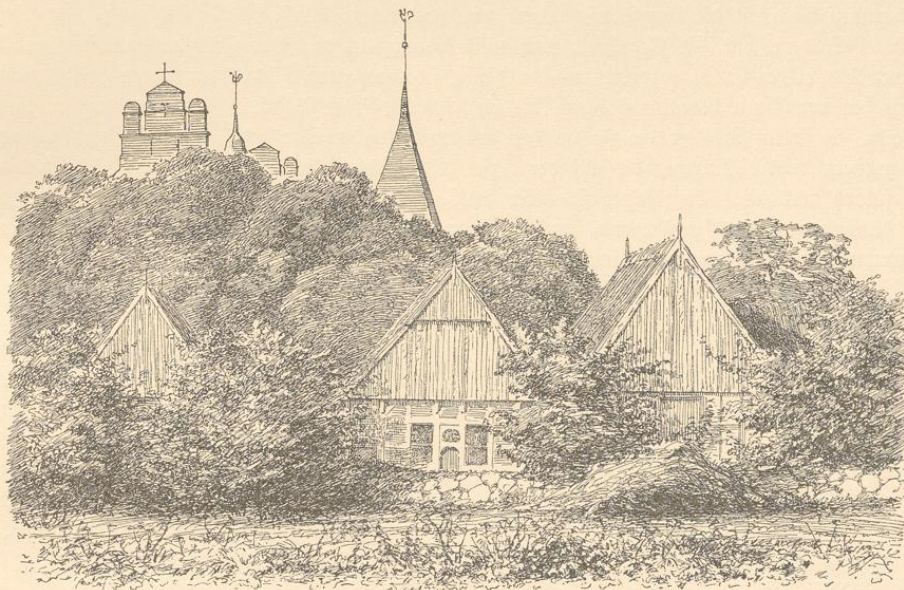

Fehmarn stellt sich als flache, fruchtbare und etwas einförmige Landschaft dar, aber sie entbehrt der eigentümlichen Reize nicht. In Krümmungen ziehen sich die Wege hindurch zwischen Knicken von Silberweiden, Pappeln und Dornbüschen, und wenn die Zeit da ist, sind die Hecken geschmückt mit zahllosen wilden Rosen; von den Fußsteigen kann man über das hohe Korn kaum hinweg sehen; der Weizen steht dicht und kräftig; die Erbsenfelder prangen mit der Unmenge ihrer Blüten, und der Duft des weißen Klees erfüllt die Luft allenthalben.

Gar lebhaft geht es hier zu im Vorfrühling, wenn alle zu thun haben, das Heu einzufahren, und da entwickelt sich ein eigenes Schauspiel lebendiger Thätigkeit. Hochbeladene Wagen, acht Ellen in die Länge, kommen von allen Seiten heran, in scharfem Trabe gezogen von je drei wohlgenährten Rossen. Das eine ist vor den beiden anderen an der Deichsel vorgehakt, und auf dem Sattelpferde reitet von Gesundheit strotzend der Knecht.

Hier und da sieht man Leute auf den Ackerfeldern beschäftigt; sie bedienen sich ganz eiserner, von drei Pferden gezogener Radpflüge. Hier sind die Pferde neben einander gespannt, doch das mittlere den anderen eine Kopflänge voraus. Krähen, Staare und anderes Geflügel

Abb. 1. Karl Jensen nach R. Weiborg: Teil eines Dorfes (Landkirchens), von einer der Dörfer aus aufgenommen. Im Hintergrunde Kirche und Glockenhaus.

schwärmt zu Tausenden über dem umgebrochenen Boden; unten auf der dunkeln Ackerkrume fallen am meisten die Möwen ins Auge, und wenn da die Arbeit nach kurzer Ruhe wieder aufgenommen wird, ist die Furche wie bedeckt von flatterndem Weiß.

Ehedem war die Vogelwelt noch weit mannigfaltiger. Im Frühling und im Herbst kamen die wilden Enten gezogen, und die Gänse, in ungeheuren Schwärmen, deren größte man, nach den von ihnen bedeckten Flächen, bis auf 30 000 Stück schätzte. Hielt man nicht sorgsam Wacht, so fielen sie über die Felder her und weideten die Saat ab. Der Schaden war um so größer, da die Herzoge, die auf der Insel die Hasenjagd übten, den Bauern Schußwaffen zu führen verboten. Diese sollen sich über 80 Jahre um die Erlaubnis, das Vogelwild schießen zu dürfen, vergebens bemüht und, nachdem ihnen dieß beschränkte Jagdrecht endlich 1695 eingeräumt war, es schon wieder im nächsten Jahre verloren haben.

Das Land war dazumal weniger bebaut als heute, und daher noch malerischer. Auf den Dorfweiden fanden sich Baumgruppen und Buschwerk, die Überbleibsel der großen Waldungen



Abb. 2

der Vorzeit, und auch auf dem Felde standen hin und wieder einzelne Bäume. An die Urzeit erinnerten zahlreiche Mäler, besonders Steinsetzungen und sogenannte hohe Steine. Hier und da sah man auch auf freiem Felde ein Crucifix oder ein Marienbild, und das Volk ehrte sie, obwohl hier alles protestantisch war.

Wie damals allgemein der Fall, waren die Feldmarken der Dörfer von einander durch die Gemeinweiden getrennt. Das Dorf lag inmitten seines Feldes: am Rande die äußere Flur, dann die innere, dann die Vortoft, darauf der Kranz der Tosten, die zu den einzelnen Häusern gehörten, dann wieder die Obst- und Gemüsegärten. — Die äußere Flur war nach Zweckmäßigkeit eingeteilt. Die innere zerfiel in viele Abschnitte, deren jeder von einer Gruppe von Aekern gebildet war, die zusammen eine Figur, einem Koste nicht unähnlich, ausmachten: eine Anzahl langer, schmaler Stücke lag neben einander, und vor den beiden Enden ein Streifen quer vor<sup>1)</sup>.

Die Tosten hatten als Eigengut besondere Einfriedigungen, aber die Dorfländereien, die Gemeinbesitz waren, besaßen gemeinsame Hecken: eine gegen die Vortoft, eine, die die innere von der äußeren Flur, und eine, die die äußere Flur von der Dorfweide trennte. Ferner hatten die Bauern gemeinsam die beiden Wege mit ihren Einfassungen zu unterhalten, die vom Dorfe durch das Feld nach der Weide führten. Die meisten Tosten hatten Steinwälle; sonst waren die Scheiden geflochtene Reisigzäune<sup>2)</sup>.

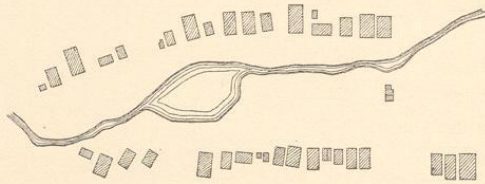
Die innere Flur zerfiel in einzelne Schläge, deren Grenzen durch große Steine bezeichnet waren, die einander so nahe standen, daß man vom einen den andern unschwer sehen konnte. Solche Steine bezeichneten auch die Grenzen der Dorfweide. Wo mehrere Scheiden zusammenstießen, kamen drei Steine hart an einander zu stehen; in den dänischen Gegenden bezeichnet

Abb. 2. Dorfplan: Nach einer Matrikelfarte vom Anfange dieses Jahrhunderts.

<sup>1)</sup> Diese Dueräcker, Vorjord (= Vorerde) genannt, hatten nur geringen Wert, da alle Inhaber der Langäcker das Recht hatten, auf sie überzufahren und den Pflug auf ihnen zu wenden.

<sup>2)</sup> Nach Recht und Herkommen waren die Zäune alle Frühjahr auf Anweisung des Altermannes auszubessern. Die mit der Aufsicht über die Herstellung Beauftragten erhielten Bier und Essen auf Dorjtosten.

man sie dann als „dreiegebunden“<sup>1)</sup>). Das Wort ist auf Fehmarn durch den Namen Dotelsteen verdrängt. Größere Stücke waren durch tiefe Gräben von einander geschieden, die das Tagewasser abführten, oder durch breite Grasraine, die niemals unter den Pflug kamen. Solche Raine dienten auch vielfach zur Scheide zwischen Äckern, die verschiedenen Besitzern gehörten<sup>2)</sup>).

In der Außenflur waren die Grenzen meist nur durch eingeschlagene Pfähle, die Stöcke, bezeichnet.

Die Feldwirtschaft, wie sie auf Fehmarn betrieben ward, unterschied sich in älterer Zeit von der dänischen gar sehr, und zwar zu ihrem großen Vorteile. Man meint, daß sie sich im wesentlichen im zwölften Jahrhundert festgestellt habe und damals aus Ditmarschen eingeführt sei. Im sechzehnten ward dann diese Art des Betriebes nach den Hauptzügen von den holsteinischen Edelrenten übernommen; im siebzehnten gelangte sie von da in verbesserter Form in die Gegenden des östlichen Schleswigs; im achtzehnten fieng sie an, im übrigen Dänemark herrschend zu werden und dehnte sich gleichzeitig auch nach Süden über deutsches Land weiterhin aus.

Aus dem Zeitraume von 1598 bis 1620 liegen zur Beleuchtung der fehmarnischen Landwirtschaft zahlreiche Besichtigungsberichte vor. Auf der Innenflur hatte man damals Vierfelderwirtschaft, wobei sich Brache, Gerste, Erbsen, Weizen folgten, und man benutzte Teile davon nur ausnahmsweise als Grasland.



Abb. 3

Da die erste Frucht Sommergetreide war, so konnte die Brache anderthalb Jahre dauern. Man pflügte dann zum ersten Male im November, und zum zweiten Male, wenn die Frühlingbestellung besorgt war. Beide Male ward mit den mittelsten Furchen angefangen und dann „zusammengepflügt“, damit der Acker in der Mitte einen Rücken bekam, und die Niederschläge nach beiden Seiten hin Ablauf hatten<sup>3)</sup>. Um Pfingsten pflügte man zum dritten, um die Sonnenwende zum vierten Male; beide Male ward auch geeegt. Dann fuhr man Dünger, breitete ihn aus und pflügte wieder. Um Martini geschah es zum sechsten, und zeitig im folgenden Frühjahr, wenn die Gerste gesät werden sollte, zum siebenten und letzten Male. Die Ruhezeit ward indes nicht unter allen Umständen genau eingehalten. Hatten Stürme während der Ernte geherrscht, so eggte man nicht selten das abgewehrte Korn unter, um es auflaufen zu lassen und so zu verfüttern, und das Stoppelfeld, das im Herbst zur Weide gedient hatte, ließ man oft den Winter über so liegen, damit es bei Eintritt des Frühjahrs noch etwas Gras liefern könne. Dann begann man erst im Mai mit dem Pflügen; nachher ward gedüngt und zum zweiten Male gepflügt, dann folgte noch ein Herbst- und ein Frühjahrspflügen, dabei ließ man es bewenden.

Bis auf unjere Tage herab war der Pflug ein ziemlich rohes Ding, wie man es eben selber anfertigte. Den schweren, sechs Ellen langen Baum trugen zwei ungleiche Räder. Das

Abb. 3. Dorfplan: Nach einer Matrifellkarte vom Anfange dieses Jahrhunderts.

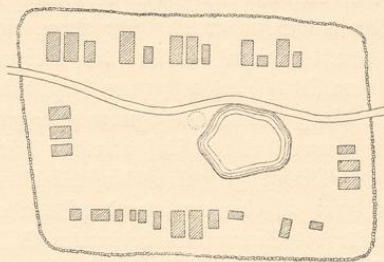
<sup>1)</sup> Überall legte man den Grenzsteinen Holzstohlen und Feuersteinsplitter unter, und bei Grenzstreitigkeiten konnte man sie dadurch von gewöhnlichen Marksteinen unterscheiden. Die Richter ließen sie in solchen Fällen ausheben.

<sup>2)</sup> Da die Grundstücke mancher Bauern so zerstreut lagen, daß sie kaum zwei Äcker neben einander hatten, so nahmen die Grasraine einen erheblichen Teil der Feldmark ein, und nicht selten kamen so auf 12 Schipp Pflugland 3 Schipp Raine.

<sup>3)</sup> Man konnte keine Grenzfurchen ziehen, da ja ein Besitzer nur ausnahmsweise zwei Äcker nebeneinander besaß.

eine, das in der Furche gieng, hatte 21, das andere nur etwa 15 Zoll Durchmesser. Selbst Großbauern besaßen meist nur einen Pflug. Die Pferde wurden je ein Paar vor dem andern mit Stricken, die an ihrem Kummel befestigt waren, an eine lange eiserne Kette gespannt; die Bespannung bestand mindestens aus sechs, häufig aus acht bis zehn Pferden<sup>1)</sup>.

Eggen besaß man in großer Anzahl. So gab es 1610 auf einem Hofe sechs mit eisernen und sechs mit hölzernen Zinken. Sie erforderten ein bis zwei Pferde zur Bespannung und wurden nicht nur zum Lockern des Bodens und zum Bedecken der Saat gebraucht, sondern auch, um den Boden zwischen dem keimenden Korn aufzureißen, den Wurzeln Luft zu machen und das Unkraut zu vertilgen, das die junge Saat zu ersticken drohte. Merkwürdig, daß die Weizenäcker, die um Michaelis bestellt waren, im Mai dreimal geeggt wurden<sup>2)</sup>. Zur Saatzeit ließ man die Egge nicht nur in die Länge und in die Quere über die Äcker gehen, sondern auch im Kreise. Dazu wurden drei bis vier Eggen verbunden und bildeten eine Figur wie eine Reihe gleichfarbiger Felder des Schachbrettes. Die Leute, die sich dieses Brauches entsinnen, behaupten, daß dabei ein Knecht genügte. — Von den übrigen Ackergerätschaften, die vom Anfange des siebzehnten bis zum Schlusse des achtzehnten Jahrhunderts gebräuchlich waren, nennen wir neben der Pferdeharke die Ziehharke, auch Hungerharke genannt, die die Leute gewöhnlich selbst zogen. Diese hatte einen Stiel von fünf oder von dritthalb Ellen Länge, die Zinken waren 10 Zoll lang.

Wie gesagt, gab es hinsichtlich des Fruchtwechsels auf der Innensflur eine feste Ordnung. Von zwei auf einander folgenden Getreideernten war da nicht die Rede; man konnte auch nicht den für das Sommerkorn bestimmten Schlag für Winterkorn benutzen. Doch hatte man innerhalb des festgesetzten Rahmens ziemlichen Spielraum. Auf den Gerstenfeldern konnte Sommerroggen und Sommerweizen gebaut werden; auf den Erbsenäckern fanden sich häufig gleiche Mengen von Erbsen, Bohnen und Wicken, oder Mischfrucht von zweien dieser Fruchtarten. Auf den Weizenschlägen kam hin und wieder ein Gemenge von Gerste und Hafer vor, doch wahrscheinlich nur da, wo die Winterfaat ausgegangen war.

Weniger gut wissen wir Bescheid über die Bewirtschaftung der äußeren Flur. Die alten Aufzeichnungen besagen nur das bestimmte, daß man das umgebrochene Weideland zuerst mit Roggen, dann mit Hafer besäte. Nach dem, was man anderswoher darüber erfahren hat, darf man vielleicht schließen, daß diese Felder weder gedüngt, noch in Brache gelegt wurden; es war deshalb nötig, sie nach ein paar Ernten eine Reihe von Jahren zur Viehgräsung liegen zu lassen.

Die mit Gerste, Hülsenfrüchten und Weizen bestellten Flächen waren einander ziemlich gleich. Dagegen wurden Roggen und Hafer — wenigstens in gewissen Gegenden — in auffallend geringer Menge gebaut; bei neunhundert Äckern, von denen die Schippzahl sich genau angeben läßt, waren nur anderthalb vom Hundert von ersterer und zwei von letzterer Frucht. — Man säte dicht; auf zwölf Schipp Landes waren zwei Tonnen Weizen zu rechnen.

<sup>1)</sup> In einem an die Regierung erstatteten Berichte vom 14. Mai 1602 heißt es sogar, daß die Bauern des schweren Bodens wegen genötigt seien, mit zehn bis zwölf Pferden zu pflügen. Wahrscheinlich ist dies jedoch eine jener Übertreibungen, die immer wieder vorkommen, sobald es sich um Steuerveranlagung handelt. Diese Vermutung wird bestätigt durch die Besichtigungsberichte jener Zeit, die nur von sechs, acht und zehn Pferden auf den Pflug wissen.

<sup>2)</sup> In einer gefälligen Mitteilung aus der Gegend von Gadersleben heißt es, das Eggen des Weizens im Frühjahr, ausnahmsweise auch des Roggens, wenn er auf Leimboden gesät war, sei auch hier nicht unbekannt gewesen und habe sich bewährt. War die Saat dicht und kräftig, so unterließ man es, stand sie dagegen dünn und spärlich und der Boden war zusammengefallen, so hatte das Eggen den Zweck, den harten Boden zu lockern. Daß dabei einige Pflanzen zu Grunde giengen, war unwesentlich. Sehr zu wünschen war dagegen, daß bald darauf ein tüchtiger Regen fiel.

Um 1730 trat eine wichtige Veränderung ein, indem man zwischen den Weizen Klee zu säen anfieng. Dieser Fortschritt wird dem Bürgermeister Mildenstein zu Burg verdankt, der den Samen aus Holland bezogen und das Pfund mit einem Dukaten bezahlt haben soll. Man erzählt, daß seine Nachbarn es für Verrücktheit ansahen „Gras zu säen“, und daß der Spott am lautesten ward, als der erste Versuch auch noch vollständig fehlschlug. Aber man erzählt auch, daß später, da Mildenstein Erfolg hatte, derjenige, der gegen ihn am lautesten geschrieen hatte, der erste war, der ihn um Überlassung von Kleeamen angien.

Nach Heinrich Ranhan war der fehmarische Weizen bereits im sechzehnten Jahrhundert so berühmt, daß man ihn in Frankreich, Spanien und Italien teuer bezahlte. Bestimmte Nachrichten über die Ernte besitzen wir erst aus der zweiten Hälfte des vorigen Jahrhunderts. Damals trug die Gerste 14<sup>z</sup> bis 20<sup>z</sup>, der Weizen 8<sup>z</sup> bis 12<sup>z</sup>, und die Hülsenfrüchte 6<sup>z</sup> bis 10<sup>z</sup> fältig; 1768 erhielt man von der Gerste durchweg das 24fältige, vom Korn und vom Weizen ausnahmsweise ebensoviel. In diesem Jahre schätzte man die Tonne Weizen auf 224, die Tonne Gerste auf 180 Pfund. — Der Ertrag soll oft darunter gelitten haben, daß die Bauern mehr auf alte Regeln Rücksicht nahmen, als auf den Grad der Reife. So viele Tage, heißt es, von St. Walpurgis vergehen bis der Kirchbaum ausschlägt, so lang dauerts nach Jacobi bis zum ersten Erntetag. Zu jenen Zeiten kamen aus Norddeutschland die Erntearbeiter in ganzen Schwärmen, gelockt von der fetten Kost. Das Abendessen war besonders geachtet. Es bestand in Mehlgriße, mit Speck gekocht und mit Butter geschmelzt; dazu kamen Mehlklöße von solcher Härte, daß sie kaum zu zerschneiden waren. Diese schwammen in ausgelassenem Schmalz und man aß sie mit Speckwürfeln zusammen. Die übrigen Mahlzeiten waren weniger kräftig und wurden der Zelterparnis halber auf dem Felde eingenommen. Der Arbeitstag scheint übrigens lang genug gewesen zu sein; denn er währte von morgens 3 Uhr bis abends 9 Uhr, so daß, wenn man die Essens- und die Ruhezeit abzieht, an die fünfzehn Stunden herauskommen.

Auf dem Erntefelde sah es etwas anders aus, als wir es gewöhnt sind. Man beschäftigte nur Männer. Auf jeden Schwaden kamen ihrer drei: ein Mäher, ein Ausnehmer (Urtieter) und ein Binder. Die Garben setzte man nicht in Haufen, sondern sie standen zu je zweien zusammen, den ganzen Acker entlang. Des Bauern Anteil an der Arbeit bestand darin, daß er die Ernte nach Hause fuhr. Er setzte eine Ehre darein und hatte wohl Grund stolz zu sein, wenn er vier-spännig herangefahren kam auf seinem 12 Ellen langen Erntewagen, der so hoch geladen war, daß er nur noch eben durchs Thor herein konnte. Die Pferde giengen paarweise, das linke im hinteren Paare war gesattelt und darauf ritt der Bauer. Übrigens sollen die Leute die Neigung gehabt haben, einander zur Nachtzeit die Garben wegzuholen, und bei solchen heimlichen Umzügen von einem Acker auf den andern kam es natürlich oft zu Schlägereien. War das letzte Fuder Weizen herein, so band man einen Ahrenkranz und hängte ihn auf der Tenne unter der Decke auf. Wenn die Erbsen gemäht waren, nahmen die Schnitter die Senfen unter sich und ritten auf ihnen nach Hause durch das Dorf und wekten an der Schneide, bis sie mit einer Gabe Brauntwein abgefunden wurden. Wenn nicht besonders ungünstige Umstände eintraten, war die Ernte nach drei Wochen beendet; dann ward die Stoppel frei gegeben, und alles Vieh des Dorfes gieng frei über die Acker.

Der Pferde hielt man viele. Zu Anfang des siebzehnten Jahrhunderts fanden sich auf einem mittleren Bauernhofe achtzehn bis zwanzig, auf kleineren acht bis vierzehn. Die Bauern setzten eine Ehre darein, ihrer möglichst viele zu haben und manche rechneten ein Pferd auf

drei Tennen im Bau befindliches Land. Doch war der Wert der meisten nur gering. Um 1600 schwankte der Preis zwischen vier Mark und dreißig Mark lübisch; ein mittelgutes Pferd rechnete man einem Messingfessel oder drei Paar feinen hausgemachten Laken gleich; sogar eins der besten galt kaum so viel als ein gutes Bett. Häufig werden einäugige und blinde Gänse erwähnt, und in einem Besichtigungsberichte von 1610 heißt es, man fand so erbärmliche Klepper vor, daß keinem ordentlichen Menschen zuzumuten war, solche Schindmähren („Schidtperde“) in den Stall zu nehmen.

Bei wohlgeordneter Wirtschaft hielt man etwa ebensoviel Häupter an Ochsen, Kühen und Jungvieh als Pferde; dazu kamen noch zahlreiche Schafe und Schweine. So besaß ein Großbauer 1610: 21 Pferde, an Schlachtvieh und Ochsen 15 Stück, 6 Kühe, 50 Schafe und 25 Schweine. In demselben Jahre hatte ein Bauer von mittelmäßigem Besitze 8 Pferde, 5 Ochsen und andere Masttiere, 3 Kühe, 12 Schafe, 5 Schweine. Anderswo war das Verhältnis zwischen dem Bestand an Pferden und an Hornvieh noch ungünstiger. So fanden sich 1609 auf einem kleinen Hofe 10 Pferde, 2 Ochsen, 2 Kühe, 2 Schafe, 4 Schweine. Ein Ochse kostete damals 5 bis 10 Mark, eine Kuh 8 bis 14½, ein Schaf ungefähr 2 und eine Sau bis 6¼ Mark.

Pferde, Ochsen, Jungvieh, Schafe und Schweine waren die ganze Sommerzeit tagsüber auf der Gemeinweide; abends trieb man sie ins Dorf herein, wo sie dann die Nacht auf der Gasse lagen. Füllen und anderes junge Vieh, für das der Weg nach der Weide noch zu weit war, blieb im Gehege der Tosten. Ackerpferde, die man gerade ausruhen ließ, standen auf der Vortoft, und die Kühe waren meist auf den Grascainen, die die Äcker von einander trennten, angetüttert. Zu Ausgang des Oktobers nahm man das Vieh nachts herein. Lag draußen Schnee, so griff man zur Stallfütterung; man fütterte zuerst Gras und Häcklerling, später Hülsenfrüchte. — Häckelbänke gab es zu Anfang des siebzehnten Jahrhunderts auf jedem Hofe. In der Behandlung des Häckels indes handelten die guten Fehmarer nicht weise: sie schnitten es in großen Mengen auf einmal und hoben es in einer feuchten Kammer auf, wo sich die Masse zusammen ballte und schimmelte.

Im Ganzen fanden die Haustiere, wie es scheint, keine besondere Pflege, namentlich müssen die Pferde durch schlechte Behandlung gelitten haben, und es wird darüber geklagt, daß ihrer viele zusammenbrachen und eingingen, im Winter wie auch im Frühjahr. Während einiger Monate gewährte man ihnen nicht die geringste Bewegung; zu andern Zeiten — namentlich während des Pflügens im Frühjahr — überanstrengte man sie mit täglicher Arbeit, und gerade dann, wenn sie der kurzen Nachtruhe besonders bedurften, wurden sie von den Knechten, die da fenstern<sup>1)</sup> wollten, zu dem Ritze von Dorf zu Dorfe in Anspruch genommen. Am Bestimmungsorte ließen die Burschen die Pferde laufen, und den nächsten Tag gieng es rings auf der Insel auf die Jagd nach den vermißten Tieren. Nur der Bauer, der „enen boden Nagel ut enen doden Sarg“ besaß, gieng still in den Stall und schlug ihn in die Krippe ein; dann war er gewiß, daß der Knecht, der das Pferd genommen hatte, es zurück brachte, wenn er sich nicht der Rache der Toten aussetzen wollte.

Die Besitzverhältnisse auf Fehmarn waren eigentümlicher Art. Zu der Zeit, von der hier die Rede ist, haben weder Fürsten noch Adelige auf der Insel nennenswerte Besitzungen

<sup>1)</sup> Unter Fenstern versteht man die Volkssitte, daß der Freier seiner Auserwählten nächtliche Besuche abstattet. Dazu erhielten heiratsfähige Töchter entlegene Schlafkammern, die man für die Gäste mit Speise und Trank in Überfluß ausstattete. — Jeder Knecht trug seine Halfter in der Tasche, um jederzeit fertig zu sein, zu Pferde zu steigen. — Der Gebrauch hat vor etwa 20 Jahren sein Ende gefunden.

gehabt. Zu Anfang des siebzehnten Jahrhunderts war das letzte adeliche Gut, Hinrichsdorf, an Herzog Johann Friedrich übergegangen, und dieser verkaufte es 1617 an „sämtliche Untertanen auf Fehmarn“. Am 13. Juli selbiges Jahres erging ein Verbot, fehmariſchen Grund und Boden an Edelleute zu übertragen, und die vielfach zerstreut liegenden Äcker, die in den vorhergegangenen zwanzig Jahren, wo viele Bauern ihr Vermögen verloren hatten, an die von Ahlefeld, Pogwisch, Ranzau und Sehestedt gefallen waren, kamen bald in die Hände des gemeinen Mannes. Später ward es Sitte, das Kirchengut, sowie Grundstücke, die dem Eigentümer unbequem lagen, ackerweiſe auf ein oder mehrere Jahre zu verpachten; aber das Festewesen war vergangen.



Abb. 4

Dieser Umschwung vollzog sich zur selben Zeit, da sonst im dänischen Reiche ringsum zahlreiche Bauern ihre Höfe an die Adeliſchen abtraten, — nach dem Wortlaute der Dingbücher ohne Not und Zwang, aber es ergibt sich aus dem Zusammenhange, daß es oft geschah wegen Geldforderungen, die den Gutsbesitzern zustanden. — Die Fehmarnen wären demnach ein ungewöhnlich glückliches Volk gewesen, wenn das alte Wort Stich hielte, nach dem so ziemlich alles Unglück des armen Volkes in jenen Zeiten vom Adel kam. Aber eingehende Untersuchungen der anderswo waltenden Verhältnisse haben bereits ergeben, daß es noch nicht der Unterschied zwischen Adeliſch und Nichtadeliſch war, der die Klassen trennte, sondern daß die scharfe Scheidung zwischen Mann und Mann durch die Vermögensverhältnisse gezogen war, und daß wohl der stärkste Mißstand in dem Verfahren lag, nach dem damals die Geldangelegenheiten geordnet wurden. „Kleine Leute“, denen es an Saatkorn fehlte, mußten sich oft verpflichten, nach der Ernte zwei Tonnen für eine zu geben, das heißt für ein Darlehen auf wenige Monate

Abb. 4. Alfred Larſen. Nach R. Meiborg. Blick in ein Dorf von dem Plage aus, der die Stelle der Gasse vertritt.  
Meiborg, Bauernhaus

100 v. H. Der gewöhnliche Zins betrug von der Mark lüb.  $\frac{1}{16}$ , d. i. 1 Schilling, also über 6 v. H., und es war stehender Brauch, daß, wenn nicht Zins und Abtrag pünktlich eingiengen, „twe Penning för en“ zu zahlen waren, dazu ansehnliche Brüche an die Obrigkeit. Selbst in Schuldbriefen über ganz unbeträchtliche Summen war die Bestimmung enthalten, daß der Darleiher, sobald eine Frist nicht innegehalten ward, die ganze Ernte des Entleihers schneiden und einheimfen mochte, ohne daß dieß für Vergewaltigung angesehen werden sollte. — Der Kleinbesitzer war fast von allen Seiten hart bedrängt; die Krone und die Edelleute versetzten die Leute in Knechtschaft; reiche Bürger, Geistliche und Großbauern brachten sie an den Bettelstab.

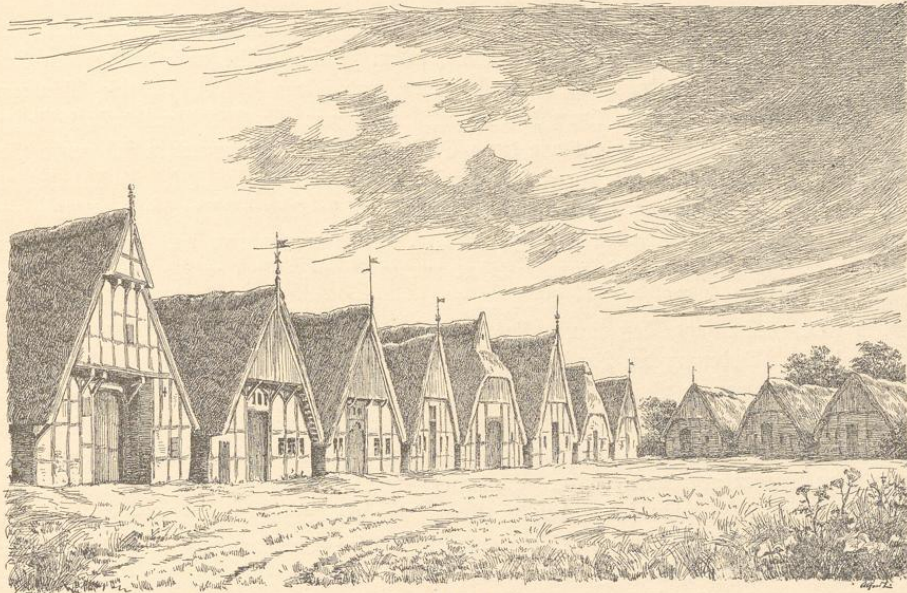
Auf Fehmarn verfielen arme Eigentümer um so leichter dem Stärkeren, als die Bauern unbegrenztes Zerstückelungsrecht besaßen und davon häufigen Gebrauch machten, wenn sie in Geldverlegenheit waren. Leute, die in ungünstige Verhältnisse geraten waren, schoben den Zeitpunkt, da sie ihren Hof aufgeben mußten, hinaus, indem sie einen Acker nach dem andern verkauften oder den Besitz stückweis als Pfand hingaben, und fuhren so fort, bis die Gläubiger das noch Verbliebene nahmen. Unter diesen Verhältnissen war für Geld Grundbesitz billig zu erlangen, und durch Wucher so gut wie durch Erbschaft und Heirat sammelten sich große Besitzungen in wenigen Händen an; in einigen Ortschaften fiel der größte Teil des Ackerbodens sogar an auswärtig Wohnende, ein Umstand, der für sämtliche Ortsansässige um so fühlbareren Schaden brachte, als die Abgaben ganz gleichmäßig verteilt waren und nach der Größe der Gemeinweide festgesetzt waren, die nicht veräußert werden konnte. Noch zu Ausgang des vorigen Jahrhunderts soll der Brauch, die Äcker einzeln zu verkaufen, der Verkoppelung hinderlich gewesen sein. Man sagt, daß Leute, die ihren Reichtum auf Kosten des Nächsten mehren wollten, dieser Abänderung der Verhältnisse widerstrebten.

Übrigens war zu Beginn des siebzehnten Jahrhunderts eine Zeit, wo auch der Großbauer dem vollständigen Zusammenbruche in hohem Grade ausgesetzt war. Im Wesentlichen kam dieß daher, daß sich einige auf Handelswagnisse eingelassen und dabei ihre Verwandten und Freunde zu Bürgen genommen hatten. Hinterließ jemand bei seinem Tode einen weitläufigen Betrieb, so geschah es nicht selten, daß die Vormünder die Wittve zur Erlassung eines Aufgebots zwangen, weil sie den Gläubigern gegenüber keine Verantwortung auf sich nehmen wollten. Bei einem gerichtlichen Zusammenbruche wurden oft Bürgen, deren Geldangelegenheiten im Übrigen in bester Ordnung waren, in den Sturz mit hereingerissen.

Manche hatten bedeutenden Besitz in lauter kleinen Stücken zusammengebracht, die doch in ihrer Vereinzelung kein wohlgeordnetes Ganzes ausmachten. Dieser Art war ein Hof von etwas über 120 Tonnen Ackerlandes, den Katharina Marquarts zu Gollendorf im Jahre 1610, als sie Wittve geworden war, aufgeben mußte. Er bestand aus 122 Losen, die in 16 Ortschaften an 97 verschiedenen Stellen lagen, zerstreut über zwei Dritteile der Insel; der Abstand der entferntesten von einander betrug an zwei Meilen. Hier erschwerte schon die Lage eine ordentliche Bewirtschaftung. Deshalb waren auch gegen 20 Tonnen des Landes, das am weitesten entfernt lag, dauernd als Weideland ausgelegt, und nur hin und wieder ward ein Stück gepflügt und mit Hafer besät. Der Betrieb der übrigen hundert Tonnen hatte sich nach den Gebräuchen von zwölf Dörfern zu richten. Was brach liegen, was besät, welche Frucht auf jedem Acker gebaut werden sollte, war ein für allemal auf dem Ding festgesetzt, ohne daß der Besitzer Einfluß darauf gehabt hätte. Die Folge davon war ein stetiges Misverhältnis. Im genannten Jahre hatte Katharina Marquarts ungefähr 21 Tonnen Landes in Brache liegen, 35 Tonnen waren mit Gerste, 18 Tonnen mit Hülsenfrüchten, 25 mit Weizen besät.

Nimmt man die Fruchtfolge während des vierjährigen Zeitraums in Betracht und erinnert sich gleichzeitig, daß als Handelsware vorzugsweise Gerste und Weizen ins Gewicht fallen, während die Hülsenfrüchte meist verfüttert wurden, so ergibt sich, daß es in jedem zweiten Jahre viel Korn zum Verkauf und wenig Arbeit, hingegen reichlich Futter für die Pferde gab, daß es aber im folgenden gerade umgekehrt sein mußte. Einen solchen Betrieb im Gange zu halten bedurfte es großer Umsicht und weitgetriebener Sparsamkeit, und kam eine Missernte, wo man auf reichen Ertrag rechnen mußte, so ward die Lage des Besitzers sofort bedenklich.

Anderer Großbauern hatten ihren Landbetrieb in guter Ordnung. Sie säeten jährlich ungefähr gleichviel von jeder Frucht. Ihre Ländereien lagen in kleinem Umkreise, größtenteils in der Gemarkung, wo der Bauer wohnte, und wo sein Wille, wenn die Dorfschaft über die Feldarbeit verhandelte, jedesfalls den Ausschlag gab. Viele der Acker lagen beisammen, andere zwischen solchen von nahen Verwandten, — was einer ordentlichen und einträchtigen Bewirtschaftung nur förderlich war. Von solcher Beschaffung war Tonnies Marquarts Hof zu Hinrichsdorf, über den gleichzeitig mit dem der Katharina Marquarts ein Aufgebot ergieng. Zu ihm gehörten über 112 Tonnen Pflugland. Im Jahre 1610 lagen ungefähr 24 Tonnen in Brache, 22 Tonnen waren mit Gerste, 23 mit Hülsenfrüchten und 24 mit Weizen bestellt; fernere 3 Tonnen, von dem Weizenschlag abgenommen, waren mit Mischfrucht aus Gerste und Hafer besät. Ferner diente eine Koppel von 8 Tonnen zur Gräzung, und außerdem hatte man noch 9 Tonnen Grasland, die gegen Nachbaräcker die Grenzcheiden bildeten. — Höfe mit 100 Tonnen Ackerlandes und darüber bildeten indes eine Ausnahme; schon der Bauer, welcher 40 bis 60 befaß, mochte für wohlhabend gelten; nicht wenige mußten sich mit 20 Tonnen und darunter begnügen. — Ein so großer Unterschied hinsichtlich der Größe der Bauernhöfe herrschte kaum irgendwo sonst in den dänischen Ländern<sup>1)</sup>.

Die Aufteilung der Dorfländereien fand 1830 statt. Seitdem, und besonders in den letzten 20 Jahren, haben sich manche der ansehnlichsten Dörfer ganz umgestaltet und erscheinen wie Villenviertel, deren in neuem Geschmacke erbaute Landhäuser halb versteckt hinter Rosen und Weinlaub in ihren großen und hübschen Gärten liegen. Aber abseits in der Landschaft stehen noch so viele Höfe alter Art, daß das Gepräge hier doch nicht viel anders ist als vor sechzig Jahren. Die Aufteilungskarten enthalten die älteren Pläne sämtlicher Dörfer.

Noch bei Menschengedenken war jede Ortschaft von einem Steinwall umgeben. Man hatte zwei Thore — das Norder- und Süder-, oder Oster- und Westertthor, die nachts verriegelt wurden, und bei deren jedem ein Thornwächter wohnte. Statt der Gassen haben sie einen großen offenen Platz. Auf ihm war der Dorfteich, die Dingstätte und das Schulhaus<sup>2)</sup>;

<sup>1)</sup> Wie vorzüglich die großen Bauernhöfe auf Fehmarn damals waren, geht aus einem etwas jüngeren Verzeichnisse hervor, das über die Ausfaat auf 294 dänischen Gütern Angaben enthält. Danach betrug die Ausfaat im Durchschnitt 77 Tonnen; 60 der jütischen Gutsbesitzer säeten nur zwischen 25 und 50 Tonnen, und 12 noch weniger. Eine Tonne Saat Korn genügte damals kaum für 1 Tonne Landes.

<sup>2)</sup> Zu Anfang unseres Jahrhunderts war das Schulhaus eine Hütte, und der Schulmeister ein geringer Mann, der, wie der Dorfhirte und der Bettler, bei den Bauern in der Reihe herum ah. Damals wachte die Gemeinde darüber, daß der Unterricht in der alten Weise gehandhabt ward. Als einmal ein junger Mensch für die Abschätzen Lesetafeln eingeführt hatte, ward er, so erzählt man, vor das Ding gefordert, erhielt eine Zurechtweisung und ward gezwungen, das Abcbuch zu gebrauchen. Als etwas später die Regierung eingriff und befahl, daß auch die Mädchen schreiben und rechnen lernen sollten, murrten die Eltern und meinten: „Nu kied mal an, nu söllt förwahr de Deerns of tho See gahn.“ Daß man in älteren Zeiten vor dem Wissen größere Achtung hatte, erhellt aus einer Bestimmung in der Madspranger, Witter, Studer und Etern Vedderbock 1634, die darauf hinausgeht, daß sämtliche Bettern (Verwandte) dazu thun sollen, wenn ein armer Junge aus der Familie Luft und Geschick zum Studieren habe, ihm das zu ermöglichen. In Rechnungsablagen von 1634 bis 1710 haben sich nur zwei Bettern damit begnügt, eine Hausmarke hinzuzumalen, alle die andern haben ihre Namen geschrieben, und nicht wenige Handschriften sind schön.

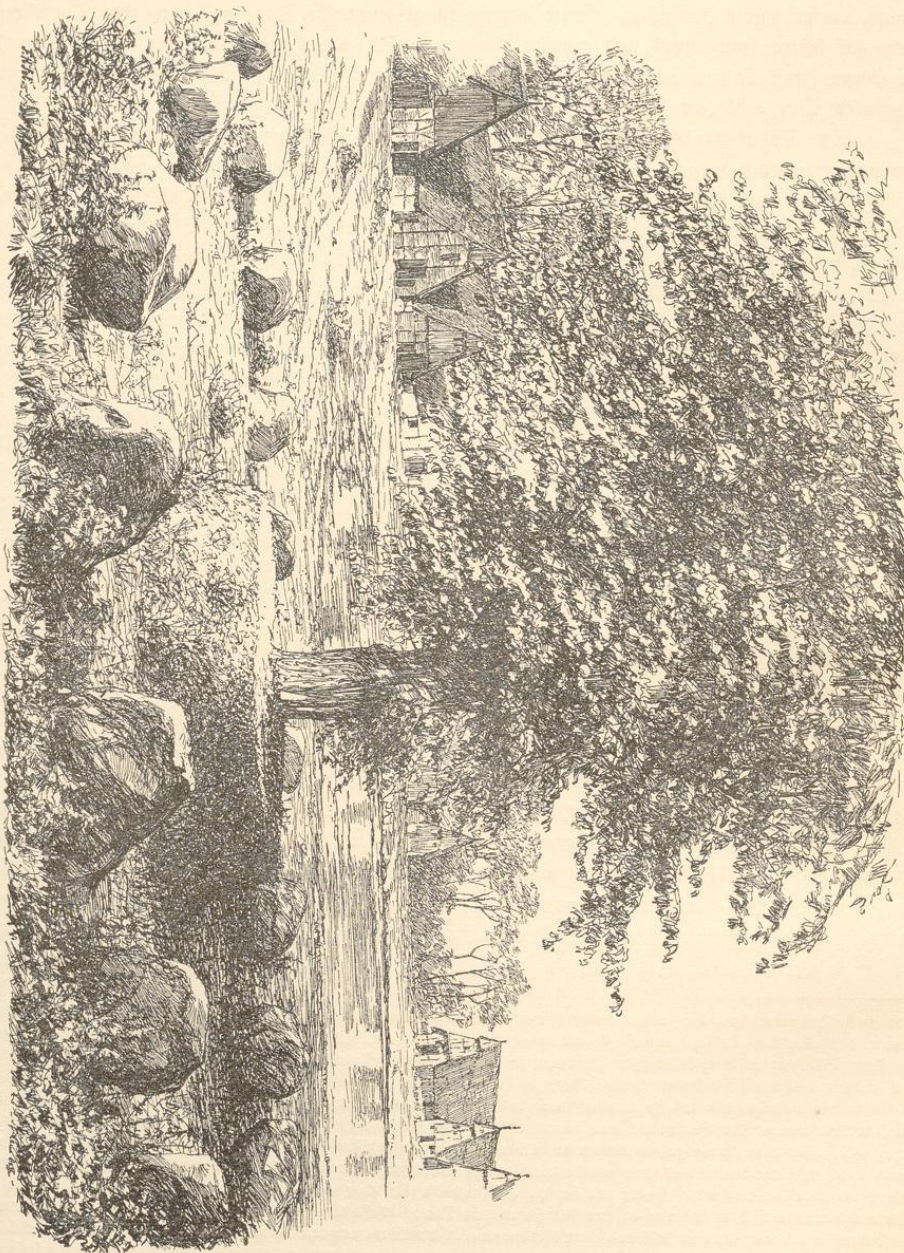

9166. 5

ringsum<sup>1)</sup> lagen Höfe und Häuser in mehr oder weniger geschlossenen Reihen. (Abb. 2. 3. 4.) Einige Dörfer waren Zwillinge. Diese hatten ein gemeinsames Dorfding, aber zwei Dorfplätze, jeden mit seinen Hausreihen und eigenem Namen. So gab es ein Dhl- und Ne-Gollendörp, ein Hogen- und Depen-Schlagsdörp, sowie ein Groten- und Lütten-Dänshendörp. Am letztgenannten Orte weist der Dorfplan noch zwei nebeneinander gelegene Vierecke auf<sup>2)</sup>).

Die Dingstätte war ein besonders geweihter Ort; Vergehen, die hier geschahen, fanden strengere Ahndung als die sonst unter offenem Himmel begangenen. Den Versammlungsort beschattete eine alte Linde, unter deren Wurzeln, wie männiglich wußte, Donnerkeile lagen; daß den Baum ein Blitz treffen könne, hielt Niemand für denkbar. Um den Stamm herum war eine Rasenbank, auf der sitzend der Aeltermann und die übrigen Vertrauensmänner Beratungen pflegten; rings im Kreise lagen (Abb. 5) Steine, für jeden der Nachbarn einer<sup>3)</sup>).

Vor den Häusern lief ein breiter Steig her, die Brücke genannt; dieser war Sonder- eigentum. Um's Jahr 1600 hatten einzelne Großbauern ihre Anteile eingehegt; das war dann ein Brückengarten. Manche hatten ihn mit Tulpen bepflanzt; dann war es ein Zippelhawe (Zwiebelgarten). Aber gewöhnlich, und bis in unsere Zeit, lag die Brücke nach allen Seiten hin offen, und man hatte auf den beiden Seiten der Einfahrt fast immer eine Dungstätte und eine Schwemme. War der Dungplatz voll und konnte nichts mehr fassen, dann that man den Dünger in die Schwemme, und als Zugang zum Hause blieb nur ein schmaler Weg zwischen zwei großen Misthaufen. Zwischen den Gebäuden und hinter ihnen befanden sich bereits im sechzehnten Jahrhundert Kohl-, Obst- und Gemüsegärten.



Abb. 6

Nach Spuren wendischer und dänischer Bauweise sieht man sich vergebens um. Wahrscheinlich haben die Ditmarschen schon früh im Mittelalter ihre Bauart eingeführt, und im sechzehnten Jahrhundert scheint sie nach den Besichtigungsberichten allgemein gewesen zu sein. Seitdem bis auf unsere Tage sind keine wesentlichen Veränderungen eingetreten. Die alten Höfe sind dreischiffige Basiliken aus Fachwerk<sup>4)</sup>. Das hohe und breite Mittelschiff umfaßt eine große Diele und eine geräumige

Abb. 5. Hans Dall. Nach N. Meiborg. Eine Dingstätte. Der Steinkreis ist vor einigen Jahren entfernt worden; Baum und Rasenbank sind erhalten.

Abb. 6. Durchschnitt eines Bauernhofes. Sämtliche Maßstäbe betragen 16 Ellen gleich 10 Metern.

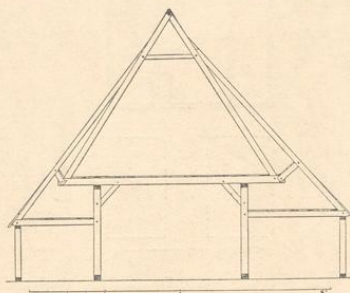
<sup>1)</sup> Eine derartige Anlage ist wendisch; sie findet sich in Pommern und andern ursprünglich wendischen Landen wieder. Einzelne Berichte deuten darauf hin, daß die wendischen Häuser darin, daß sie Säulenbauten waren, mit den jütischen und fähiischen übereinstimmten, darin aber beträchtlich von diesen abweichen, daß sie nur Eine Säule aufwiesen. Der Husbom, den man noch in Sivalund findet, ist vielleicht ein Ueberrest dieser Bauart. Eine Hindeutung auf diese Sache enthält auch wohl der Bericht Adams von Bremen über die Irmenjöl, die das Himmelsgewölbe trägt.

<sup>2)</sup> Das Wort Dorf (Dörp) ist erst später in die Volkssprache übergegangen. Viele Bauern sagen noch By oder Torp; in Besichtigungsberichten und andern Aufzeichnungen aus dem 17. Jahrhundert kommen folgende Namen vor: Zellingstorp, Bistorp, Bishy, Gamby, Slagsby, Sulsby u. a. m. Von wendischen Namen sind nur wenige auf unsere Zeit gekommen.

<sup>3)</sup> Sämtliche Bauern eines Dorfes waren Nachbarn; Stellen ohne Land gehörten nicht zur Nachbarschaft.

<sup>4)</sup> Wie aus den alten Geschichten hervorgeht, kamen solche Bauten im Norden im frühen Mittelalter vor, und es scheint, daß sie bereits damals allgemein waren. Indes dienten sie nördlich vom Danewerk doch nur als Kirchen, Hallen und herrschaftliche Scheunen. Kirchen und Scheunen dieser Art sind uns erhalten, die Hallen sind dagegen spurlos verschwunden, und um sich eine Vorstellung von ihrem Aussehen in Schlössern und Burgen zu bilden, muß man nach England gehen. Da finden sich noch uralte Säle, deren Bauweise sehr wohl als Vorbild für die unserer Heimat gedient haben kann. Erst nach der Unterwerfung der Sachsen durch Karl den Großen soll die Basilika bei den norddeutschen Bauern Eingang gefunden haben. Diese Vermutung wird dadurch bekräftigt, daß die Grenze von Karls Landen vielfach noch heute durch diese altertümlichen Behausungen bezeichnet wird.



Große Stube, in den niedrigen und kleinen Seitenschiffen befinden sich Wohnstube, Küche, Kammern und Stallungen (Abb. 7—11). Alle drei Schiffe haben ein gemeinsames Dach von trefflicher Gestaltung (Abb. 6). Indem die Hauptbalken ein paar Ellen über die Hauptständer übergreifen, gewinnen sie eine bedeutende Tragkraft, die durch die Last des Daches nur in geringem Maße geschwächt wird, da die Seitenparren hinauf bis zu den Hahnenbalken reichen, die also den größten Teil des Druckes aufnehmen. Am Fachwerk ist nur das beachtenswert,



Abb. 7



Abb. 8

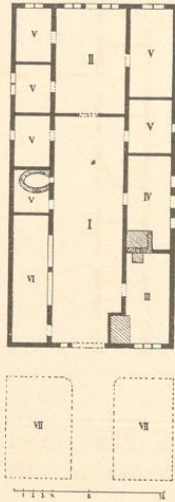

Abb. 9



Abb. 10

daß das Miegelwerk der Wände hie und da in die Hauptständer nicht verzapft, sondern nur eingeschoben ist. Die Nebenwände sind nieder und unaussehlich; die Seite mit dem Giebel ist die Schauffeite.

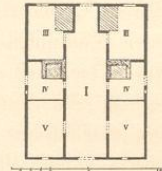
Mitten im Hauptgiebel ist ein großes Thor mit loser Schwelle und einem losen Mittelpfosten, der oft gefehlt und mit Schnitzwerk verziert ist. Die Thore sind quergeteilt, und die Halbhüren stehen den ganzen Sommer offen; ein gewundener Ring dient als Handgriff und Thürklopfer. Der Sturz über dem Thore ist geschweift und trägt eine Inschrift. Meist finden sich Hausmarke, Jahreszahl und die Namen des Bauherrn und seiner Frau; hin und wieder ist ein Vers hinzugefügt. So zu Teschendorf: Wer Gott vertrauet, hat wohl gebauet im Himmel und auf Erden, und zu Petersdorf: Bete und arbeide! Gott segne jeden Mann in seinem Stande. Hr. Jesu Christ gib Frieden, Heil und Glück in allen Landen. Amen! Nicht wenige stattliche Schauffeiten haben die Inschrift getragen: So will ich es heben, wat fragst du danach!

Ansehnliche Gebäude aus dem 16. Jahrhundert (Abb. 12) haben große, breite Fenster mit zwei bis drei Pfosten und einer Menge kleiner Scheiben in Bleifassung. Die beiden Fenster dem Thore zunächst sitzen hoch oben, die äußersten dagegen sehr niedrig. Diese Verschiedenheit, die, von außen gesehen, eine ganz eigentümliche Wirkung thut, rührt von der ungleichen Deckenhöhe im Mittelschiffe und in den Seiten her (Abb. 6). Das schwere eichene Holzwerk ist

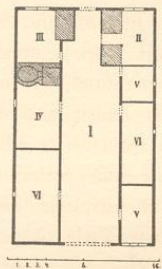
Abb. 7, 8. Höfe. Abb. 9, 10. Häuser. (Abb. 9 enthält zwei Wohnungen) I Diele. II Große Stube (Grote Dörs). III Wohnstube (Kleine Dörs). IV Küche. V Kammern. VI Stall. VII Düngerplatz und Schwenne.

meistens geölt und steht in Folge dessen in seiner natürlichen dunkeln Farbe. Die Fächer sind mit roten Backsteinen in Zierverband ausgemauert, ausnahmsweise sind auch lübische Platten aus gebranntem Thon eingesetzt, die hübsch gebildete Greifen und Delphine darstellen. Die Dachstockwerke springen vor, die Kappen und Schwellen zeigen einfache, wohlgestaltete Kehlungen. Hin und wieder zieht sich über diesen her eine Reihe geschmückter Fächerornamente; den schmückenden Schluß bildet ein Brant<sup>1)</sup>, Giebelspieß, der oft einen kunstreich geschmiedeten und verzierten Dachzinken mit einer Wetterfahne trägt. Das Dach ist aus Stroh, die First aus Grasfoden; auf der einen Seite des Hauses ragt ein Schornstein lang hervor.

Die gewöhnlichen alten Bauernhöfe (Abb. 4. 14—16) sind weit einfacher. Häufig ist am Lichte gespart, nur das eine Seitenschiff hat Fenster, und die Diele erhält ihre Helle durch ein Guckloch von etwa  $\frac{3}{4}$  Ellen im Gevierte. Das Holzwerk ist unverziert, und die Fächer sind oft nur mit Lehm gefüllt. Der Giebel hat Brettbeschlag mit zwei runden Böchern im oberen Teile, durch die der Rauch Abzug fand, als man noch keine Schornsteine hatte.

Im letzten und vorletzten Jahrhundert, als in den Dörfern mancherlei Handwerker lebten, waren Wohngebäude der Häusler zahlreich; heute sind verhältnismäßig wenige erhalten (Abb. 19). Die meisten sind ärmliche Nachbildungen von Bauernhöfen. Statt des Thors haben sie eine Thüre. Die Diele ist ganz dunkel und die Stube hat nur ein kleines Fenster. Wo mehrere



Abb. 11. Grundriß des Bauernhofes, dessen Schauffeite auf der folgenden Seite abgebildet ist. I Die Diele. II Große Stube (Grote Dörs). III Wohnstube (Kleine Dörs). IV Küche. V Kammern. VI Stall.

<sup>1)</sup> Brant, dänisch Husbrand, altnordisch Brandr, plattdeutsch Bram. Innerhalb der alten Grenzen des Königreichs Dänemark nördlich der Eider finden sich Hausbrände auf Fehmarn, im nordöstlichen Schleswig, auf Lolland und Bornholm, in Schonen, Halland und Blekingen. Vor 300 Jahren hatten sie, wie alte Bilder beweisen, in diesen Landen eine noch weit größere Verbreitung, und waren auch in Städten wie Kopenhagen, Odensee und Kolding allgemein (Georg Braum, *Civitates orbis terrarum*. Hermann Hamelmann, *Oldenburgisches Chronikon*, Oldenburg 1599, S. 337). In Norwegen gibt es zahlreiche Hausbrände auf Kirchen und Häusern (J. C. Dahl, *Denkmale einer sehr ausgebildeten Holzbaukunst in den inneren Landschaften Norwegens*, Dresden 1837, Tafel 2. 6. 17. 21. — N. Nicolajsen, *Mindeamerke af Middelalderens Kunst i Norge*; Christiania 1854, Tafel 1, Kunst og Haandværk fra Norges Fortid, Christiania 1881—89, Tafel 20. 22. 25. 26. 29. 33—36. 39. 40. — Eilert Sundt, *Bygningsstifte paa Landet i Norge*, Christiania 1862, S. 2. 54. 74. 77. 81. 84. 85. 96. 97); in Schweden waren sie im 16. Jahrhundert häufig, es gibt sie aber jetzt nur vereinzelt in den südlichen Teilen des Landes (Arthur Hazelius, *Afsbildningar af foremal i Nordiska Museet*, Smaland, Stockholm 1888, Tafel 2—4. Hans Hildebrand, *Sveriges Medeltid*, Stockholm I 1879—84, S. 364. 419. 520. 543. Hans J. Holm, *Sodertöping Klokketabel*. Tegninger af ældre nordisk Arkitektur, Kopenhagen 1875, Taf. 5. Claus Magnus, *Historia de gentibus septentrionalibus*, Rom 1555, S. 35. 43. 76. 207. 223. 234. 306. 307. 315. 430. 486. 724. 752). — Die Hausbrände in Schleswig, Dänemark und Schweden sind nur mit schlichten Profilen und einfachen Linienornamenten verziert; dagegen ist der Brant in Norwegen öfters mit einem Tierkopfe geschmückt, und diese Ausgestaltung war im Mittelalter noch viel häufiger zu finden. — Das Wort Husbrand lebt noch auf Lolland und Bornholm; in der nordöstlichen Ecke von Schleswig findet sich der pleonastische Ausdruck Brantstange (Brandstang). Kürzlich hat man nachgewiesen, daß im Beginne des 16. Jahrhunderts das Wort auch in Norwegen im Gebrauche war (N. Nicolajsen om Dr. Gudmundsøns Privatboligen paa Island, *Norsk Historisk Tidsskrift*, Christiania 1890, S. 475); daß es 1668 in Schweden bekannt war, erfieht man aus Georg Stjernhjelm's Gedichte *Herkules* B. 506 ff. (vgl. das alphabetische Register dazu, samt der betreffenden Anmerkung). In Wagrien jagt man noch heute Bram; die damit verwandten Wortformen finden sich in verschiedenen Wörterbüchern (J. Chr. Adelung, *grammatisch-kritisches Wörterbuch der hochdeutschen Mundart* I, Leipzig 1793, S. 1146 ff. Schiller und Lübben, *Mittelniederdeutsches Wörterbuch* I, Bremen 1875, S. 420 ff. J. ten Doornkaat Koolmann, *Wörterbuch der ostfriesischen Sprache* I, Norden 1879, S. 220 ff. J. Bosworth, *Dictionary of the Anglo-Saxon language* London 1838, 20 d. ff.). — Im übrigen vergleiche man N. Meiborg, *Om Bygningsstifte i Slesvig*, Kopenhagen 1891, S. 13 ff.

Teilhaber unter demselben Dache wohnten, ließ die Anzahl der Fenster so ziemlich auf die der Familien schließen.

Der Unterschied zwischen großen und kleinen Bauern gab sich besonders im Innern der Wohnungen kund. Jene hatten schon vor nunmehr dreihundert Jahren soviel auf ihr Heim verwandt,

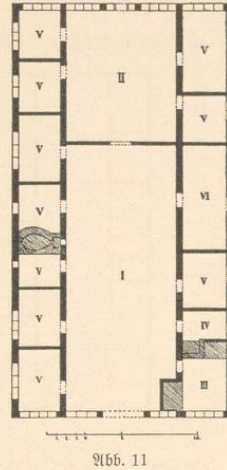

Abb. 12

daß sie darin der Mehrheit der damaligen Gutshäuser kaum irgendwie nachstanden; die kleinen Bauern wohnten bis in unsere Tage herein schlechter als mancher dänische Festebauer zu Ende

Abb. 12. Karl Jensen und R. Weiborg. Hof eines Großbauern vom Ende des 16. Jahrhunderts. Der obere Teil des Giebels ist abgebrochen; aber die Zapfenlöcher und das Muster am Hintergiebel geben über die Zimmerarbeit Aufschluß.

des Mittelalters. Über die Wohnungen der Großbauern geben alte Aufzeichnungen reichlich Auskunft, und man kann sich daraus eine Vorstellung des Ganzen machen, da man zur Betrachtung einzelne ansehnliche Höfe herziehen kann, die lange unbewohnt geblieben sind und daher keine Veränderungen erfahren haben. Was sonst das Gepräge der gewöhnlichen Bauernhöfe ausmachte, tritt einem noch entgegen, wenn man unter kundiger Führung auf dem Lande herumstreift. Um uns aber auch die kleinen nebenächlichen Züge, die vor dreißig und vierzig Jahren noch den Rahmen des Gemäldes bildeten, und jetzt mehr oder minder verschwunden sind, zu vergegenwärtigen, wollen wir uns zu einem Besuche bei einfachen Leuten ein Menschenalter zurückversetzen.

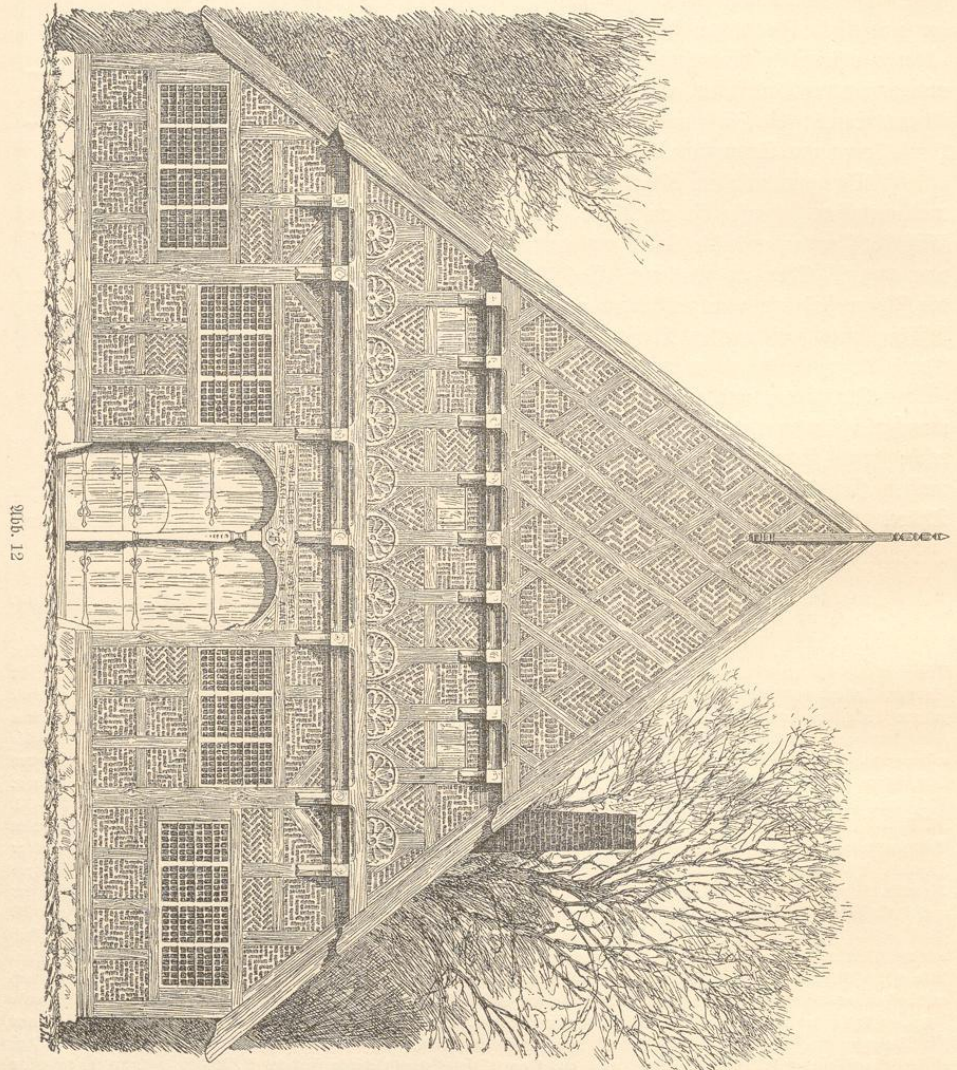
Kommen auswärtige Gäste zu Besuch, so wird das hohe Thor sperrweit geöffnet, der Wagen vollt mit unverminderter Geschwindigkeit herein und macht auf der Diele Halt. Platz ist überall reichlich (eine Länge von 20 bis 25, eine Breite von 9 bis 11 und eine Höhe von 5½ Ellen war nichts Ungewöhnliches). Selbst an hellen Sommertagen ist es innen so düster, daß die von außen Kommenden sich nur mit Mühe zu rechtfinden. Die offene Halbtür und das einzige Fenster geben nur schwaches Licht; die berußten Decken und die weit herab geschwärzten Wände vermehren noch die Düsternis. Dazu kommt auch wohl, daß der Backofen in einen der Verschläge ausmündet, und da er mit großen Mengen von Erbsenstroh geheizt wird und all sein Rauch auf die Diele zieht, so sieht man kaum die Hand vor den Augen. Überall aber geht vom Küchenschornstein der Rauch durch ein viereckiges Loch in der einen Längswand zur Diele und breitet sich unter der Decke aus, um sich langsam durch Ritzen und Spalten zu verziehen. Droben unter den Balken sind Reihen von Stangen mit Schinken, Speckseiten und anderen Fleischwaren behängt; da hangt auch der schon erwähnte Ahrenkranz und hier, neben dem Thore, eine große Laterne mit Seiten aus Kalbfell, das über einige Stäbe gespannt ist, die zwischen zwei Holzscheiben gesteckt sind. Unter der Lehmdiele sind Donnerkeile und auch ein Pferdekopf eingegraben, der Glück bringen soll; denn es ist ein altes Sprichwort: Perdkopf in Deel gïft Glück in Hus. Anderswo staken im Boden auch Grapen mit Silbermünzen, deren einstiger Herr vielleicht in einer der Fehden des Mittelalters den Tod gefunden hat. Man hat solche entdeckt, wenn beim Abbruche der Häuser der Grund ausgeschachtet ward; an einer Stelle ist der Schatz von Schweinen heraus gewühlt worden. In beiden Seitenwänden findet sich eine Reihe von Stuben- und Stallthüren mit Lufen darüber, die zu Dachkammern führen, in denen das gedroschene Getreide liegt, und in der Hinterwand führt eine breite Flügelthür zur großen Stube. An den Wänden stehen Schränke und Kisten, draußen auf der Diele Ackergerätschaften, Bütten und Kasten; ringsum liegen und hangen Arbeitskleider, Wasserstiefel, Feuereimer und allerhand Werkzeuge, die jederzeit zur Hand sein müssen, dazu noch alles Mögliche was sich irgend gelegentlich gebrauchen läßt. Überall Stroh, stattliche Rehrichthaufen; in den Ecken allenthalb Spinnewebe. Hier ist der liebste Spielplatz der Kinder, und hier treiben Hunde, Katzen, Hühner und anderes Getier ihr Wesen. Im Winter wird der hintere Teil abgesperrt, dann liegen hier die Schafe in einem Haufen Stroh;



Abb. 13

Abb. 13. Hans Dall. Nach H. Meiborg. Fenster über einer Gartenthür. Vgl. Abb. 15. 16.

die Sau mit den Ferkeln hat in einem Winkel ihren Platz; Pferde und andere Tiere, die aus dem Stalle oder hinein sollen, werden hier durchgeführt.

Die Rükenthür erkennt man an den verruhten Rigen; öffnet man sie, so blickt man in einen kleinen Raum, ungefähr 4 Ellen lang und breit, 3 Ellen hoch. Der Rauchfang, der nur wenige Zoll über die Bretter der Decke emporragt, ist oben geschlossen. Er ist mit Lehm beschlagen und hat über sich ein flaches Dach aus Reijern und Lehm. Aus demselben Stoffe besteht auch das plumpe Rohr, das durch die Diele wand mündend den Rauch auf die Diele hinaus läßt. Die Feuerstätten, aus gebrannten Steinen aufgemauert, sind überwölbt und öffnen sich in einem Stichbogen, dem sogenannten Schwibbogen. Die ganze Küche ist so schwarz wie möglich. Die Decke ist mit einer dicken Lage Glanzruß überzogen, und der Kienruß hangt pfundweise daran herab; auch die Wände sind von oben bis unten geschwärzt. Brennt auf dem

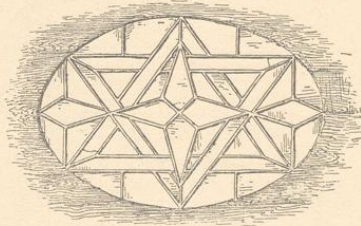

Abb. 14

Bei den Großbauern sah es anders aus. Meistens besaßen sie zwei Gewese neben einander und brauchten das eine für die Wohnung, im anderen ward die Wirtschaft betrieben. Aus dem Wohnhause war das Ackergerät, die Dreschtenne und die meisten Ställe entfernt, und der Kuhstall, der in der Regel verblieben war, hatte einen besonderen Eingang erhalten, so daß die Diele nur als Vorplatz diente. Da sie mit großen Fenstern versehen worden war, und der Rauch nun durch Schornsteine aus dem Hause abzog, so war aus ihr oft ein ganz behaglicher Raum geworden. Um 1600 hatte man an der Hinterwand, zu beiden Seiten der Flügelthür, Sims Bretter angebracht, die mit Kupfer- und Messinggerät besetzt waren; und über sämtlichen Thüren waren mit blanken Zinntellern besetzte Bretter angebracht. Unter dem einen Fenster standen Tische und Bänke, den Seitenwänden entlang große Schränke und Kisten, nicht selten mit reichem Schnitzwerk verziert. Trotzdem war die Diele nicht zum Wohnraum geworden,

Herde Feuer, so bildet der Rauch einen blaugrauen Nebel, durch den man nur noch eben die Deckenbalken und das Schurzholz des Rauchfanges zu unterscheiden vermag. Selbst von dem schmutzigen Bleisfensterchen verschwimmen die Umrisse. Doch welches malerische Bild, wenn das Weib, das am Herde wirtschaftet, in den trockenen Kuhstall stochert (die hier als Brennstoff dienen) und die Glut ihre Hände, ihr Gesicht und ihre bunte Kleidung plötzlich sichtbar werden läßt.

Abb. 14. Hans Dall. Nach H. Meiborg. Ein gewöhnliches Bauernhaus aus dem vorigen Jahrhundert. Vgl. Abb. 7.

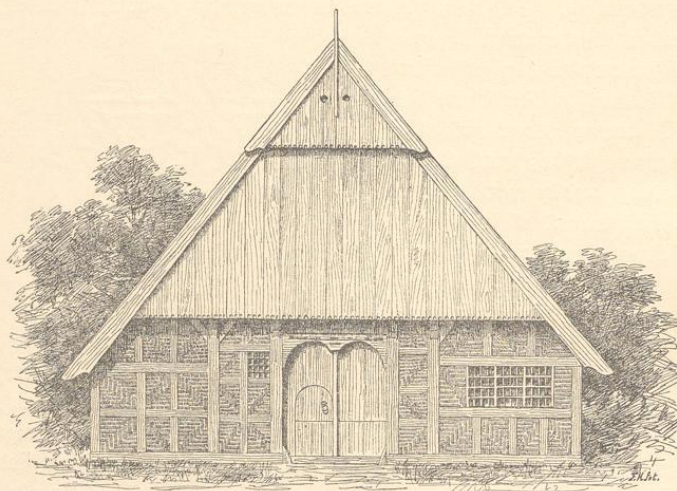
denn das Thor mußte bleiben, da selbst die reichsten Bauern die Ernte auf dem Boden unterbrachten und der Erntewagen ganz herein fuhr bis an die Thüre der großen Dörns. Erst seit dem Ende des vorigen Jahrhunderts baute man so geräumige Scheunen, daß es nicht mehr nötig war, von der Ernte einen Teil im Wohnhause zu bergen. Jetzt vertauschte man das Thor mit einer Flügelthür, und die Diele ward nun wirklich zur Vorstube<sup>1)</sup>.

Die Einrichtung der Wohnstube (der kleinen oder Vordörns) war überall ungefähr dieselbe und blieb vom 16. bis zum 19. Jahrhundert nahezu unverändert. Sie lag in einem der Seitenschiffe und stieß an die Küche. Meistens hatte sie nur ein einziges, niedriges und breites Fenster, das auf die Gasse hinausging. Bei wohlhabenden Leuten war sie ganz getäfelt, und das Getäfel war mit Schnitzerei und Bemalung geziert. Der Raum war überall beschränkt. Selbst bei

Großbauern durfte ein Gelaß von 6 Ellen Länge, 5 Ellen Breite und dritthalb Ellen Höhe als geräumig gelten; anderswo waren die Abmessungen viel geringer. Man machte den Raum so enge, weil der Brennstoff so knapp war, daß es selbst bei reichen Leuten ungemütlich war, wenn es fror. Die meisten Bauern hatten wohl einen hohen Ofen, den Beileger, aus hübschen glasierten Kacheln; aber er diente mehr zur Zier denn zum Gebrauche, und ward selbst an kalten



Abb. 15

Tagen meist nur eben warm. Alte Leute und kleine Kinder brachten einen großen Teil des Winters im Bette zu, den Hausherrn aber, der in der Stube saß, konnte man sehen mit dem Lammpelez angethan, die Hände bewehrt mit dicken gefütterten Fausthandschuhen. Frauen und

Abb. 15. Hans Dall und M. Meiborg. Ein gewöhnliches Bauernhaus, Gartenseite.

<sup>1)</sup> Daß eine solche Flur ein Drittel des Hauses in Anspruch nahm und für einen Herrenstüb ausgereicht hätte, während der Raum in der Wohnstube äußerst beschränkt war, hat fremde Beobachter in Verwunderung gesetzt, die mit den im Laufe der Zeit eingetretenen Veränderungen nicht bekannt waren. Da sie bemerkten, daß Diele und große Stube nur gebraucht wurden, wenn das Haus voller Gäste war, meinten sie, die Wohnungen der Fehmarrer seien nur auf Kindtaufen und Beerdigungen berechnet gewesen; auf das tägliche Leben zwischen Wiege und Grab sei keine Rücksicht genommen. — Bei Beerdigungen war es übrigens Brauch, daß der Sarg in der großen Stube stand, und die Rede auf der Diele gehalten ward. Noch zu Anfang des vorigen Jahrhunderts versammelten sich am Jahrestage des Sterbefalles alle Nachbarn im Trauerhause und tranken ein Faß Leichenbier. Hundert Jahre später hielt man die Bewirtung am Tage der Bestattung. Dann ward mitten auf die Diele ein Tisch gestellt, mit großen Schüsseln voll Weinsuppe besetzt. Jeder Gast hatte seinen Löffel; je zwei und zwei aßen aus einem Teller. Da geschah es einmal bei dem Begängnis einer reichen Hofbesitzerfrau, daß das Gefolge davon so reichlich zu sich nahm, daß man des Anlasses der Zusammenkunft ganz vergaß. Da kam man überein, die Weinsuppe abzuschaffen.

Mädchen suchten sich durch emsige Arbeit am Rocken und bei der Wollkräze warm zu halten; allenfalls nahmen sie eine Feuerkiese unter die Füße, und wärmten an einem runden Stein, der in der Kiese lag, und den sie hin und wieder herausnahmen, die Hände, wenn sie gar zu steif waren. Die einfachsten Feuerkiesen waren kleine mit Eisenblech gefütterte Holztröge, die feinen waren aus Messing, oben geschlossen und an den Seiten mit Thürchen versehen (Abb. 20); sie enthielten eine flache Thonschale. Die Häusler besaßen keine Öfen, sie hatten kaum etwas in die Feuerkiese zu thun.

Die Wohnstube hatte meistens zwei Alkoven, einen, der auf die Diele hinausgebaut war und in dem Mann und Frau schliefen, und einen, der auf die Küche hinausgieng neben dem Schornstein und für die Abnahmeleute bestimmt war. Die Kinder schliefen meistens auf einer Bettbank unter dem Fenster, hinter dem Tische. Der Stücke, die weiter zur Ausstattung



Abb. 16

gehörten, waren nur wenige: eine Bank am Tischende, ein paar Stühle in der Ofenecke und, der Eingangsthüre gegenüber, ein großer Wandschrank mit einer Klappe in der Mitte und mit kleinen Thüren oben und unten. Er hieß die Essbank, weil hier eine Krucke Bier stand, das so sauer war, daß man es auch als Essig brauchen konnte; manche nannten ihn seiner das Kontor. Die Frau hob hier das Essen auf, das von einem zum anderen Tage übrig blieb; und der Bauer hatte hier seine Briefe und sein Geld. Über der Bank am Tischende hieng noch um 1600 Spieß und Harnisch, und die Armbrust mit stählernem Bügel.

Sonst war in den Seitenschiffen nicht viel zu sehen. Da waren ein paar getäfelte Kammern mit Betten, Schränken und Kisten, ein paar ganz einfache Knechte- und Mägdekammern, eine Backstube mit Mehlkasten und Backtrog, ein Feuerungsraum, ein Bierkeller, ein Salzkeller und ein paar Kumpelkammern.

Die große Stube, Grote Dörns, hinter der Diele gelegen, hat von allen Räumlichkeiten des Hauses das alte Gepräge am besten bewahrt. In ansehnlichen Gehöften ist sie 10 bis 12 Ellen

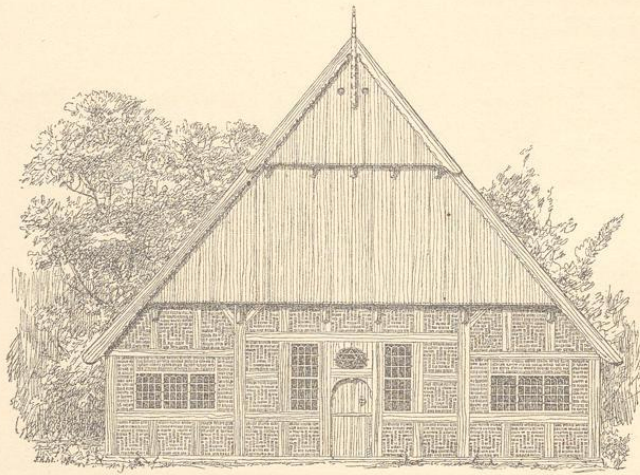
Abb. 16. Hans Dall und N. Meiborg. Gewöhnliches Bauernhaus von der Gartenseite gesehen.

lang und breit und sechstehalb Ellen hoch. Wo die Wandbemalung recht altertümlich ist, ist das Holzwerk mit greller Farbe angestrichen, meist blau, gelb oder grün, während die Felder „gekreidet“ und mit Schnörkeln verziert sind; die Deckbalken sind wie die Hölzer der Fachwerkwand, und die Bretter der Decke wie die Wandfüllungen bemalt. Mit Rücksicht auf vorkommende Sterbefälle ist die Flügelthüre zwischen der Diele und der großen Öfrens drei Ellen und mehr breit; in beiden Seitenwänden sind gewöhnliche einflügelige Thüren, die zu den Fremden-



Abb. 17



Abb. 18

Vorratskammern führen; eine rundbogige Öffnung mit Halbtüren in der Mitte der hintersten Wand führt hinaus in den Garten. Neben dieser Thür sind große Fenster, die noch bei Menschengedenken reich mit gemalten Scheiben ausgestattet waren.

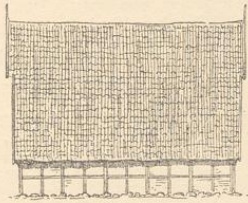
Im 16. und 17. Jahrhundert waren neben der Gartenthüre nur auf der einen Seite Fenster. Auf der anderen befand sich ein mächtiger Alkoven, ein sogenanntes Hochbett, und davor eine Fußkiste, die man, um zu Bette zu steigen, erst erklimmen mußte. Die Schiebethüren zum Alkoven standen offen, daß man das stattliche, schwellende Bette sehen konnte. Ein unsträfliches Bett

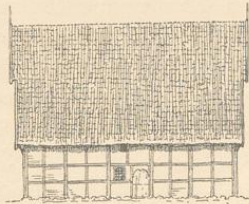

Abb. 19

enthielt damals acht bis neun Liespfund (zu 16 Pfund) Federn. Das Gewicht eines Unterbetts konnte drei und fünf Achtel Liespfund betragen, das eines Deckbetts drei und ein Achtel Liespfund, das eines Kopfpfuhls achtzehn und das jedes der vier Kopfkissen sechs Pfund. Stellenweise waren alle Pfuhle mit buntem Flämischem Zeug überzogen; häufig waren sie mit rotem, gelbem oder grünem Atlas oder Sündal befest, und die Kissenüberzüge mit Zwischenfäden und Spitzen ausgestattet. Die Laken aus schlesischem Linnen hatten bisweilen vier Breiten; für die breiten Säume gieng ziemlich viel Stoff drauf. In der Ecke, dem Alkoven gegenüber, stand oft ein Himmelbett, das

Abb. 17 und 18. Hans Dall. Nach H. Meiborg. Nördliche und südliche Seitenansicht eines Hauses von mittlerer Größe.

Abb. 19. Hans Dall. Nach H. Meiborg. Bauernhäuser.

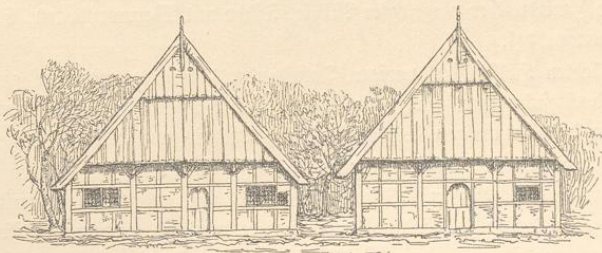
Abb. 20. Alfred Larjen. Nach H. Meiborg. Eine Feuerkiste. Ein Messingbehälter mit Kohlentopf im Innern. Eine solche Firtkiste gehörte mit zur Aussteuer einer wohlhabenden Bauerntochter.

Vorhänge aus Flämischen Zeug hatte und wie das Hochbett ausgestattet war. An der Fensterwand waren feste Bänke mit einer Britsche (Thron); sie waren also so hoch, daß die Ehrengäste, welche hier saßen, die Übrigen übersehen konnten. Vor ihnen stand ein langer und breiter Tisch mit bunter Decke, darüber hing ein Kronleuchter.

An den übrigen Wänden stand eine große Credenz, ein paar Schränke für Eßgeschirr, ein Kontor und einige Kisten, dazu hohe und niedrige Stühle. Die Stühle waren nicht selten gedrechselt, und die übrigen Möbel mit Beschlägen und Schnitzwerk verziert. Auf Stühlen und Bänken lagen Kissen und Polster in ansprechenden Mustern. In der Credenz war das Silberzeug, die Kannen und Becher aufgestellt, oft in großer Anzahl und sehr schön; darüber eine oder mehrere große Waschschüsseln aus Messing. Auf den untersten Borden der Schüsselbank sah man blanke metallene Grapen, Kessel aus Kupfer und Messing; auf den obersten zierlich bemalte Holznapfe und allerhand Zinngerät: Salzfüßer und Butterteller, Schalen, Kannen, Krüge, Maße u. s. w. An der dunkeln Fensterwand hingen blanke Tischkränze (Ringe, auf die zur Schonung des Tisches die heißen Schüsseln gestellt werden); unter der Decke entlang standen gereiht die zinnernen Teller, und über den Thüren Schüsseln aus Zinn und Steinzeug. Weiter waren in den Häusern reicher Bauern die Wände mit großen Familienbildern und Armleuchtern geschmückt.

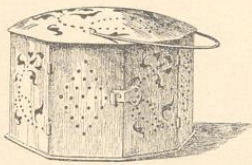

2166. 20

Nur dann und wann schafften sich die Großbauern ein neues Stück Hausrat an; aber dann richteten sie ihr Augenmerk auf etwas, was ihnen Ehre machen sollte. So erhielt die Insel schöne Musterstücke, in denen sich der jeweilige Zeitgeschmack ausdrückt: Schränke mit gewaltigen Gesimsen, Tresore<sup>1)</sup> mit reicher eingelegter Arbeit, Tische mit Marmorplatten, Spiegel mit breiten geschnitzten Rahmen u. dgl.

In der letzten Hälfte des vorigen Jahrhunderts stattete man die großen Stuben im Rokoko-Stil aus; doch fuhr man fort, die Wände mit Zinngerät reich zu versehen, und nicht selten hing neben dem neuartigen Schäferstücke ein Bildnis aus alter Zeit.

Der größte Teil der noch erhaltenen Bildnisse findet sich bei einigen reichen Familien und an den Wänden der Kirchen. Die meisten sind gut ausgeführte Kniestücke oder Brustbilder in Lebensgröße. Die Köpfe sind durchweg ansprechend, namentlich ist der Mund fein gebildet. Man erkennt überall, daß diese Männer und Frauen selbstbewußte Leute gewesen sind, die sich auf ihren Besitz etwas zu Gute thaten; doch hat die Beleihtheit und die damit zusammenhängende Gemütsruhe die Strenge des Ausdrucks nicht selten gemildert. Die Trachten entsprechen der Kleidung vornehmer Bürger und Edelleute. Gegen Ende des sechzehnten Jahrhunderts trugen die Männer Halskrausen, kurze Mäntel, enganliegende Kittel und Pluderhosen; im Laufe des folgenden nahmen sie die Spitzenhemden und die Handstulpen mit breiten Spitzen an, dazu Röcke mit Schnürbesäzen und Atlas in den Ermelschlitz; vor reichlich hundert Jahren giengen sie in Dreimaster und der Puderperücke, in galonierten Kleidern mit dem Paradebogen an der Seite. Gegen Ende des 16. Jahrhunderts trugen die Frauen altväterische Wäsche, aber in der Mitte des 17. erschienen sie schon zum Teil ebenso modisch gekleidet wie die Hofherrinnen. — Die Hausverzeichnisse beweisen, daß die Geringeren dem Beispiele der Reichen

<sup>1)</sup> Nach den ältesten Verzeichnissen über die Sammlungen des Rosenburger Schlosses sind Tresore Schränke auf Tischfüßen, wie deren da mehr in verschiedenen Zimmern des Erdgeschosses aufgestellt sind.

zu folgen strebten; 1650 trug sogar die Frau des Schmieds zu Petersdorf eine Tuchjacke mit perlenbesticktem Sammtbesatz und goldenen Litzen.

Nach den Namen zu urteilen waren nahezu alle Großbauern deutscher Herkunft. Die meisten scheinen in der Mitte und an der Südküste gewohnt zu haben. Dänen soll es vorzugsweise an der Westküste gegeben haben, und noch heute ist die Bezeichnung Westerdäne ein gewöhnliches Schimpfwort, und die Zeit ist noch nicht lang vorüber, wo man hinter den Leuten aus jenem Teile der Landschaft, wenn sie sich in der Stadt sehen ließen, her rief: „Westerdän, mit de schweren Tähn.“ Noch weit übler waren die Wenden daran, die in den nordöstlichen Winkel Fehmans gedrängt waren; sie waren hier, wie übrigens auch in anderen Gegenden des benachbarten Norddeutschlands, ganz gering geachtet. Das Bürger Schusteramt bestimmte 1670, kein Knabe von wendischer oder anderer unehrlicher Herkunft dürfe das Handwerk lernen.

Abb. 21—23. Hans Dall. Nach R. Meiborg. Hausmarke und Wappen des Tidemannischen Geschlechtes. Aus der Zeit um 1600. Das Geschlecht Tidemann ist eins der ältesten und bekanntesten auf Fehman; der Name steht bereits unter dem ältesten Landrecht der Insel, das von Christoph II um 1320 verliehen war. Als die Fehmarer 1644 ihr Land gegen die Schweden zu verteidigen suchten, soll ein Mädchen, Marentia Tidemann, als Bannerträgerin der Landwehr vorangezogen sein. Hans Tidemann, dessen Name sich auf Abb. 22 findet, war ein Großbauer; Simon wahrscheinlich Kaufmann. — Schon im Mittelalter nahmen die Großbauern Wappenschilder an; in späteren Jahrhunderten haben sie diese verbessert, ohne sich um die Heraldikregeln zu kümmern. Um 1650 führten sie geschlossene Helme und Helmdecken; nachher nahmen sie das Visier an; um die Mitte des vorigen Jahrhunderts kam die Grajenkrone auf, und zu Anfang des jetzigen waren einige bei der Königskrone angelangt.



Abb. 21

Abb. 22

Abb. 23

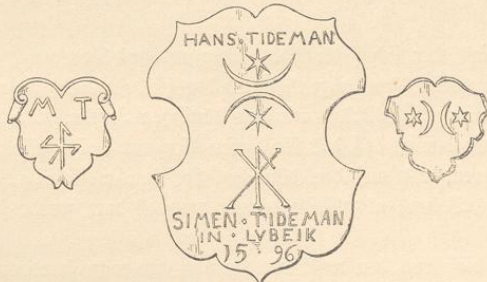

Abb. 24

### Das Land zwischen Schlei und Eider

Der Teil Schleswigs, der sich südlich der Eider und des Danewerks zwischen der Ostsee und den Marschen ausdehnt, hat, abgesehen von den Heidestrichen, die nördlich von Rendsburg liegen, nicht geringe Ähnlichkeit mit den dänischen Inseln. Doch zeigt sich eine unterscheidende Eigentümlichkeit darin, daß das Ausbauen hier nur in beschränktem Maße stattgefunden hat. Vor hundert Jahren, als auf den dänischen Inseln der Ackerbau noch unbedeutend war und der größte Teil des Bodens als Weide diente, mag es dort gerade so ausgesehen haben wie hier heute noch.

Besonders gilt dieß von den westlichen Garden, wo man stundenweit wandern kann ohne eine menschliche Wohnung anzutreffen, und wo sich die Anzeichen des menschlichen Daseins nicht selten auf Hüengräber beschränken, die besonders in der Nähe der alten Grenzen in größerer Menge liegen. Wo aber die neue Zeit auch ihre Spuren eingedrückt hat, sind diese oft immer noch so unbestimmt und so flüchtig, daß sie unserer Vorstellungskraft nicht entgegenwirken, wenn diese uns das Bild eines verlassenem oder schlummernden Landes vorgaukelt. Wie oft findet sich der Wanderer auf Steigen, die dem Auge kaum erkennbar sind; wie oft gelangt er zwischen üppigen Hecken auf grasbewachsene Wege, die gänzlich unberührt erscheinen. Die Einsamkeit ruht mit solcher Macht über dieser Landschaft, daß selbst die Hauptverkehrswege unter ihrem Banne liegen. Weit ziehen sie sich dahin durch unbebautes Land, in dem Heide und Moor mit Weide und Gestrüpp wechselt. Nur der Gesang der Lerche unterbricht die Stille; dazwischen hört man wohl einmal die schlichten Weisen ertönen, die der Dorfsirt auf seinem einfachen Horne bläst.

Der größte Teil dieser Landschaft war am Ende des zwölften Jahrhunderts ganz unbewohnt. Man ersieht dieß aus einer im Jahre 1190 von Esbern Snaare gehaltenen Rede, und

Abb. 24. Hans Dall. Nach H. Meisborg. Bauernhaus in Schwanen. Der Grundriß stimmt in seinen Hauptzügen mit Abb. 29 überein.

aus dem wenig jüngeren Erdbuche Waldemars II. sieht man weiter, daß die damals vorhandenen Bewohner Deutsche waren. — In den Jahrhunderten, von denen wir hier handeln, scheidet die Schlei und ein von ihrem Westende bis nach Husum gezogener Strich das Gebiet der deutschen und der dänischen Sprache, und auch die ländliche Bauart der beiden Völker trifft hier zusammen. Natürlich war diese Scheide nicht scharf; an einigen Stellen reichte das Deutsche vielleicht weiter nach Norden, an anderen das Dänische weiter südwärts. Zu Klensby, in dem südlichsten englischen Dorfe, wurden Gehöfte sächsischer Bauart vor etwa 100 Jahren angelegt. Das Plattdeutsche hatte hier, in der nächsten Umgebung der Stadt Schleswig, schon längst Ein-

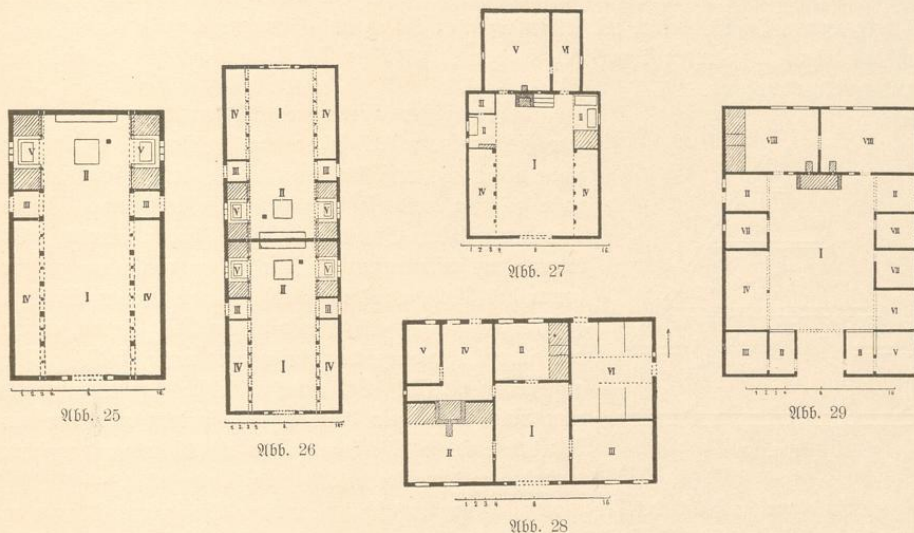

gang gefunden; doch hat die deutsche Sprache auch im südlichen Angeln erst in unsern Tagen die Alleinherrschaft erlangt. Alte Leute erinnern sich, daß man an den Markttagen zu Schleswig dänisch sprach. In der handschriftlichen Beschreibung der Stadt Schleswig von Ulrich Peterßen zu Schleswig, der 1735 gestorben ist, heißt es sogar: „ . . . maßen die dänische Sprache in diesem Herzogthumb gleich anfänget binnen dem großen Wall Dennewerck zu Schowbuy und Hüsbuy und in den nechsten von der Statt nordwärts belegenen Dörfern St. Nürgen, Klensbuy, Moldenitt, Berend, Nübel zc. gesprochen wird, von deren Nachbarschaft wir allhie das Prädicat (bona concivium venia) von Steertdänen in aller Kurzweil führen müssen.“ — Noch zu Ausgang des vorigen Jahrhunderts hatte man gemischte Volkssprache, teils deutsche, teils dänische, im nördlichen Schwansen, und hier soll es auch Häuser der deutschen und der dänischen

Abb. 25 und 26. Aus der Gegend von Husum. I und II Diele. III Durchgänge. IV Ställe. V die Sitten (Sitz- und Schlafplätze). An der Hinterwand sieht man die gemauerte Bank für das Küchengeschirr, davor den Herd (das weiße Viereck) und den Krüghorn (das kleine schwarze Viereck). In den Sitten sind Bettstellen, Tisch und Bänke.

Abb. 27. Klein-Danewerk. I Diele. II Sitten. III Kammer. IV Stallungen. V und VI Stuben.

Abb. 28. Aus der Gegend von Friedrichstadt. I Diele. II Stuben. III Kessel (Große Stube). IV Küche. V Kammer. VI Stall.

Abb. 29. Aus dem dänischen Wohlde. I Diele. II Durchgänge. III Pferde stall. IV Kuhstall. V Schweine stall. VI Wagen schuppen. VII Kammer. VIII Stuben.

Meiborg, Bauernhaus

Bauart neben einander gegeben haben. Nicht wenige Ortsnamen mit dänischer Wurzel deuten auf uralte dänische Bevölkerung eines großen Teiles dieser Halbinsel. Nach Westen hin, südöstlich von Husum, finden sich Hüengräber mit dänischen Namen, und das rechte Ufer der Treene bei Hollingstedt heißt noch heute die Dänenseite. Auf diese Erscheinungen geht der angesehene deutsche Forscher Dr. Georg Hansen in seinen Agrarhistorischen Abhandlungen näher ein<sup>1)</sup>.

Über die Landwirtschaft in dieser Gegend finden sich nur sehr spärliche Nachrichten, aus denen sich eigentlich nur ergibt, daß der Ackerbau ganz unregelmäßig und armelig betrieben ward, und daß erst kurz vor unserer Zeit ein Umschwung eingetreten ist.

Ebenso besitzen wir nur wenige Nachrichten über das Leben der Bevölkerung in den letztvergangenen Jahrhunderten mit seinen täglichen Leiden und Freuden; doch immerhin soviel, daß wir einen bedeutenden Unterschied in den Verhältnissen des Ostens und des Westens der Landschaft wahrnehmen.



Abb. 30

Im Westen waren viele Bauern Eigentümer, doch war die Zahl der Erbpächter noch größer. Diese standen jenen nur wenig nach, da ihnen die Gebäude mit allem Inhalte gehörten, und sie in gewisser Weise auch nach freiem Ermessen mit dem Grund und Boden schalten konnten. Es konnte ihnen gestattet werden, den Hof zu verkaufen; und sie hatten das Recht, eines ihrer Kinder nach eigener Wahl in die Nachfolge einzusetzen; wer so in den Besitz eintrat, erhielt den einen Teil vorweg, das übrige ward unter die Geschwister gleichmäßig verteilt. Auf manchen dieser Feststellen zahlte man nicht einmal ein Antrittsgeld, sondern gab nur ein Jährliches; solche Höfe konnten also als Eigentum angesehen werden, auf dem eine unablässige Rente ruhte. —

In der ersten Hälfte des siebzehnten Jahrhunderts schätzte man den Anteil eines Bauern an einem Erbpachthofe auf 1000 Mark lübisch und darüber; 1751 ward ein Eigenhof zu Rott, westlich von der Treene, auf 6291 Mark 12 Schillinge veranschlagt, — für jene Zeiten ansehnliche Summen.

Im Osten waren nahezu alle Höfe auf Lebenszeit (in Leibfeste) verpachtet. — 1741 befand sich im Amte Hütten nur ein Erbpächter und nicht ein einziger Eigentümer. Hier hatten über die Bauernstellen die Gutsbesitzer ganz freie Hand. Nicht nur das Land, sondern auch die Gebäude, die besten Pferde, die Wirtschafts- (Milch-) und Hausgeräte (das sogenannte Anwelu und Schorfsteen-Gehörige) gehörten der Herrschaft; bei Sterbefällen überstiegen die Landgeld- und Steuer-Rückstände meist den Wert der übrigen Hinterlassenschaft, und das gewöhnliche Erbteil bestand in Schulden und Verpflichtungen.

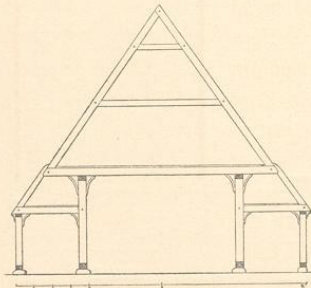
Abb. 30. Querschnitt eines Bauernhauses zu Ostenfeld. Die Gestaltung des Holzwerks ist im Osten und Westen übereinstimmend.

<sup>1)</sup> Man ist auf dänischer Seite leicht geneigt, die Verdeutschung der schleswigischen Ortsnamen ohne weiteres als „preussischen Übergang“ zu betrachten. Eine Untersuchung über ihre Entstehung führt zu anderem Ergebnis. Aus dem Teile Schleswigs, wo das gemeine Volk unter dänischer Herrschaft deutsche Schriftsprache hatte, liegen viele mit der Regierung gewechselte Briefe vor, die beweisen, daß sich die Bewohner im 16., 17. und 18. Jahrhundert in ihren Gesuchen der Ortsnamen in dänischer Form bedient haben, und daß die Beamten in der deutschen Kanzlei zu Kopenhagen und anderswo diese in ihren Erwidierungen verdeutschte haben. Ferner zeigen die Matrikelfarten, daß deutschgebildete Landmesser auch in Nordschleswig verdeutschte Namen anwandten. Diese ungedänderten Wortformen sind seit lange in Kaufbriefe und in andere Aktenstücke übergegangen. — Die dänischen Gelehrten hatten sich in neuerer Zeit bemüht, die ursprünglichen dänischen Formen herzustellen. Seit aber die Lande von Dänemark ganz getrennt sind, hat die Regierung jene früher befolgten Wege wieder eingeschlagen und die älteren amtlichen Umbildungen bevorzugt. Manche Namen sind ins Hochdeutsche in mißverständlicher Form übertragen.

Auch im übrigen zeigt sich der entschiedenste Gegensatz in den Verhältnissen der einzelnen Teile der Landschaft.

Im Westen herrschte Selbstverwaltung der Gemeinde. Die von den Bauern aus ihrer Mitte gewählte Obrigkeit hatte über die meisten Vergehen zu richten, und die ganze Nachbarschaft vollzog das Urteil; lagen ungewöhnliche Sachen vor, so gieng der Lade- oder Botenstock um und berief zum Dorfding, wo dann der Ältermann die Vorschläge machte, die Männer des Ortes abstimmten.

Im Osten waren die Gutsbesitzer Alleinherrscher; der gemeine Mann war leibeigen<sup>1)</sup> und den Festeru gegenüber griffen die Edelleute in alle Verhältnisse ein. Die sonst von den Älterleuten geübte Gewalt war auf die Herrschaft übergegangen, welche sie durch ihre Reitvögte (Verwalter) und Aufseher ausübte; diese fällten die Urteile und vollzogen die Bestrafung. An Stelle der Brüchen hatte man Gefängnis und körperliche Züchtigung. Wer einen Besitz erpachtete, erhielt auch das Recht zur Bestrafung mit „Peitsche, Keller und Pfahl“. Was in den Dörfern Rechtens sein sollte, bestimmte der Gutsherr; selbst die Gildeordnungen wurden nach seiner Willkür geändert oder aufgehoben; sie tragen denn auch zum Teil unverkennbar den Stempel davon. So heißt es bereits im Jahre 1587 in der Gettorfer Dorfbeliebung: wir Junker haben den Kirchspielsleuten gestattet, einmal im Jahre zusammen zu kommen — —. Doch darf sich kein junges Volk einfinden — —. Erdreistet sich ein Knecht, am Gildeische Platz zu nehmen, so soll man ihn vor seine Obrigkeit führen, die ihn so nachdrücklich strafen soll, daß er anderen als warnendes Beispiel dienen kann. — Das gieng so weit, daß die Leute zum Abendmahl gehen mußten auf Anordnung des Reitvogts und unter seiner Anführung.



Abb. 31

Abb. 31. Aus der Gegend von Husum. Peter Helbis Hof zu Ostenfeld. I und II Diele. III Durchgänge. IV Stallungen. V Sitten. VI Kleine Stube. VII Kessel. VIII Kammern.

<sup>1)</sup> Über die Einführung der Leibeigenschaft gibt es keine bestimmte Nachricht. Dr. Georg Hanssen meint a. a. O., daß sie ums Jahr 1600 aufkam und in den Bestrebungen des Adels, seine Landwirtschaft auszubehnen und zu verbessern, ihren Ursprung hat.

Als die Anforderungen an den Staatshaushalt stark gestiegen waren, mußte die Regierung bei den Edelleuten hohe Anleihen machen und ihnen als Entgelt dafür Rechte einräumen; diese Einräumungen bestanden in der Regel in Übertragung der Kronrechte über die Bauern. Nun war von den Verpflichtungen der Bauern ein Teil, die Spann- und Handdienste, unbestimmt; diese wurden vordem nur gelegentlich verlangt, wenn sich die Fürsten in der Gegend aufhielten. Nachdem aber das Recht darauf an eine ständig am Orte befindliche Herrschaft gelangt war, wurden sie sozusagen täglich gefordert. Dazu kam, daß Jahr aus Jahr ein so hohe Abgaben ausgeschrieben wurden, daß manchem Bauern für seine und der Seinigen Bedürfnisse nichts übrig blieb. Immer und immer wieder mußten die Gutsherrn für ihre Fester Geld vorlegen, und auch nicht wenige Eigentümer mußten Hilfe auf den Höfen der Edelherren suchen. Sowie aber der Bauer verschuldet war, hatte ihn der Edelmann in seiner Gewalt.

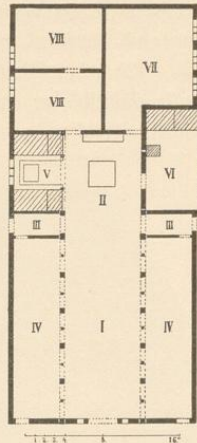
Daß diese Verhältnisse im südlichen Schleswig viel trauriger wurden als anderswo, hatte wohl darin seinen Grund, daß der holsteinische Adel, welcher hier hauste, die Ausnutzung seiner Rechte weit besser verstand als die übrigen Gutsherrn. — Er war eben im Begriffe, die Koppelwirtschaft einzuführen. Die Gutsfelder wuchsen ins Unglaubliche und wurden ringsum eingezogen. Die Gemeinweiden wurden beschnitten, viele Bauernstellen niedergelegt, und vielen — vielleicht allen übrigen — das Land entzogen, das über ein kleines festgesetztes Maß hinausgieng. Die Frohnden mehrten sich in dem Maße, je kleiner die Anzahl der Gutsbauern ward, und drückten um so mehr, je mehr ihr Wohlstand abnahm. Es gab Güter, auf denen jede Pachtstelle fast täglich zwei, drei Mann und vier Pferde für den Dienst der Herrschaft stellen mußte.

Noch heute sind die Folgen der Unterdrückung in diesen Gegenden erkennbar. Auf den großen Gütern in Schwansen trifft man es noch oft genug, daß die Nachkommen der Leibeigenen demütig den Hut in der Hand dastehen, wenn jemand mit ihnen redet, der nicht dem Bauernstande angehört.

Selbverständlich haben sich die verschiedenartigen Verhältnisse des Ostens und Westens auch in den Wohnungen geltend gemacht, und obgleich nahezu hundert Jahre seit Aufhebung der Leibeigenschaft hingegangen sind, ist der Unterschied noch heutiges Tages unverkennbar.

Um uns in den Heimstätten umzusehen, wenden wir uns zunächst westwärts, nach Ostenfeld, einem Dorfe, das das alte Aussehen bestens bewahrt hat. Es soll um 1400 holländischen Flüchtlingen überlassen worden sein. Die jetzige Bauart weicht freilich von der der Umgegend durchaus nicht ab.

Aus der Ferne erscheint das Dorf wie ein Hain; zwischen den Baumwipfeln tauchen dunkle Schilfdächer empor. Kommt man nahe, so zeigt sich, daß der Raum von einer Anzahl winkliger Gassen durchschnitten ist, die eingefaßt sind von Stein- und Erdwällen; ihren reizenden



Abb. 32

Schmuck und ihren Saum bilden mannigfaltige Pflanzen, wildwachsende sowohl wie Zierblumen fremder Herkunft. Alles überschatten mächtige Eichen; unter ihnen steht in Menge die Hagebuche und die Eberesche. Häufig ist die Eiche. Fast überall erblickt man auch das weiße Laub der Silberweide und das dunkle der Erle. Allenthalben wächst in den Hecken Flieder, Hasel und Weißdorn, dazwischen die Stechpalme und in großer Menge die Heckenrose, deren schlanke Schösser sich mit Gebüsch und Strauchwerk verflechten; Geißblatt und wilder Hopfen ranken von Zweig zu Zweig. In malerischem Gegensatz zu dieser Üppigkeit stehen dazwischen dürre

Baumwipfel und morsche Stämme. An sonnigen Wegerändern schießen manns hohe Disteln und Königskerzen auf; an kühlen und feuchten Stellen ist der Boden weithin mit Farnkräutern und Epheu bedeckt, und in dem saftigen Grase steht dicht das Vergißmeinnicht unter der Wiesenkönigin, der Spierstaude.

Und noch reicher wächst, grünt und blüht es auf den Lössen. Hier wuchert das Schellkraut, das wahrscheinlich im Mittelalter als Heilpflanze eingeführt ist; hier sprießt Hahnenfuß und Lichtmelke und was alle die anderen Pflanzen sind, die anspruchslos und bescheiden die Aufmerksamkeit des Pflanzenfreundes auf sich ziehen. Doch das schönste von allem hier draußen auf den Lössen, das sind die alten reichbelaubten Bäume, die sich über malerische Schwengelbrunnen herabbiegen.

Die weitgestreckten Baumstücke, in denen ein Obstbaum neben dem andern steht und der Boden mit blühenden Doldenpflanzen bedeckt ist, erscheinen im Lenz wie mit Schnee bedeckt. Anders wieder, und bunt genug, sieht es in den kleinen Gärten aus, die sie Krautgärten nennen;

Abb. 32. J. Wilhelm. Aus der Gegend von Huzum. Bauernhof zu Ostenfeld. Von der Gasse aus gesehen. Vgl. Abb. 25. 26. 28.

da blüht es vom Frühling bis in den Herbst. Steife Buchsbaumhecken umrahmen die Beete, auf denen zwischen den Rosenbüschen die verschiedenartigsten glänzenden Blumen stehen, Tulpen und Lilien, Päonien, Schwerteln, Sammetblumen und das Abendrot.

Während so die Natur reiche Abwechslung bietet, unterscheiden sich die Gebäude fast gar nicht. Überall führt ein Heck und ein Steig hinein zu einem grasbewachsenen Hofplätz, hinter dem man eine breite Giebelwand erblickt, mitten darin die große Hauspforte. Hart neben dieser sind hoch oben zwei in Blei gefasste Fensterchen. Die Fachwerkwände sind an Holzwerk so reich, daß die Mauer tafeln selten über eine Elle ins Geviert messen. Das Holz hat seine natürliche Farbe und stimmt in seinem altersgrauen Tone schönstens zu den trübgrünen Scheiben der sonnenverbrannten Bleifenster und zu den rotgelben Backsteinen. Über der Giebelwand erhebt sich ein steiles, dunkles, mit Schilf (Ret) gedecktes Dach; die First ist mit Grasfoden belegt, die sich an den Enden wie ein breiter Kragen um die Ecke herumlegen. Darunter erblickt man eine kleine viereckige Öffnung für den Rauch, da es hier keine Schornsteine gibt. Die Storchennester, die man noch vor zwei Jahrzehnten auf allen Dächern fand, fangen an selten zu werden. Der übrige Teil des Hauses, den Bäume und Sträucher verdecken, ist äußerst einfach, und besonders dürrig sehen die älteren Gebäude aus mit ihren langgestreckten, niedrigen, mit Lehm beworfenen Seitenwänden, die nur ein einziges Fenster und eine kleine Halbthür zeigen<sup>1)</sup>.



Abb. 33



Abb. 34

So einfach ein solcher Bau von außen erscheint, so mannigfaltig ist der Anblick im Innern. Beim ersten Blick in die offene Halbthür der Einfahrt erhält man freilich nur den Eindruck eines großen düstern Raumes, in dem nur eben ein paar unbestimmte Linien zu unter-

Abb. 33. Hans Dall und N. Meiborg. Hauptseite eines Bauernhauses zu Ostersfeld. Alte Bauart.

Abb. 34. Hans Dall. Nach J. Wilhelm. Aus Schwabsiedt in der Gegend von Friedrichsstadt. Bauart des vorigen Jahrhunderts. Vgl. Abb. 28.

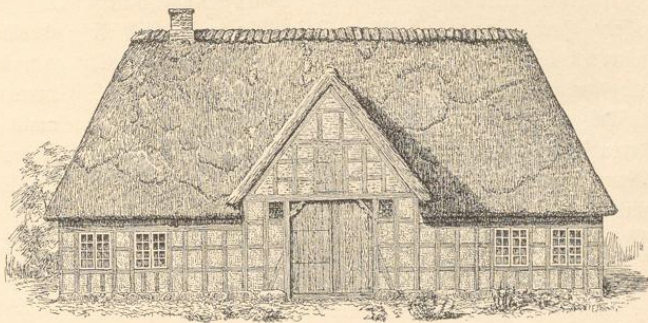
<sup>1)</sup> Die hohen Brettergiebel, für die alten sächsischen Häuser so bezeichnend, kommen heutzutage in Schleswig nicht vor. In Holstein dagegen sieht man sie in großer Anzahl; die schlichtesten ähneln den schmarischen, die wir in Abb. 14—16 dargestellt finden; die ausgebildeten haben drei bis vier Vorsprünge und zierliche Schnitzereien.

scheiden sind. Aber bald blickt das Auge schärfer in den Hintergrund, wo ein Torffeuer auf offenem Herde glimmt, während gedämpfter Tageschein hellere Lichtstreifen quer über den Boden fallen läßt, und nach und nach tritt der Raum in seinen Hauptzügen aus dem Dunkel hervor. Geht man in die Halle (die Diele) hinein, die sich von Giebel zu Giebel erstreckt, so zeigt sich wieder ein Neues; zu beiden Seiten taucht aus dem Dunkel ein Kopf neben dem andern hervor, und der Fremde sieht sich von einer Menge von Augenpaaren beobachtet. Vorne auf der Diele halten sich die Männer auf, nach hinten die Frauen; hinter Berchlägen an den beiden Seiten schauen die Köpfe der Pferde und Kühe heraus, und über diesen sitzen in aufgehängten bienenkorbförmigen Strohkörben die Hühner und gackern. Das sonstige kleine Vieh treibt oben und unten



Abb. 35

sein Wesen. Besonders lebhaft ist der Anblick, den die Diele zur Erntezeit gewährt, wo die Einfahrt weit offen steht; Fuder auf Fuder rollt herein. Die Aufmerksamkeit wird angezogen durch die eigentümliche Anordnung, in der eine große Anzahl Garben so aufgestapelt wird, daß die Wurzelenden eine Röhre lassen, die in krummem Zuge dem Rauch zum oben erwähnten Rauchloche Zugang gewährt. Malerischer gestaltet sich das Bild gegen den Spätherbst hin, wann abgeschnittene Hopfenranken in Haufen in der Einfahrt liegen, und Jung und Alt unter Scherzen und Plaudern mit dem Pflücken beschäftigt ist.

Wir gehen weiter zum hinteren Teile der Diele, dessen Aussehen nicht so abwechselnd, aber doch nicht weniger eigentümlich ist. Hier glänzt alles Holzwerk von Fuß, und frei auf dem Boden steht der gemauerte, niedrige,

offene Herd, einem heidnischen Opfertische nicht unähnlich; darüber hangen große Kessel an schweren eisernen Ketten von einem dachförmigen, zierlich geschnitzten Holzgerüste herab, und ringsum im Rauche die Menge der Schinken und Würste. Neben dem Herde steht ein schwerer beschnitzter Pfosten, der Krühbom, an dem Armleuchter angebracht sind und Haken für Lampen, deren Form an die des Altertums erinnert. Wenn sich an Winterabenden die Familie um das Feuer versammelt, und die Mutter an ihrer Handarbeit sitzt, dann lehnt sie sich an diesen Pfeiler, und das ist dann wie in der Odyssee, wo Homer im sechsten Gesange die Königstochter der Phäaken, Nausikaa, von ihrer Mutter, der Königin Arete, sagen läßt:

. . . Sie sitzt am Herd im Glanze des Feuers,  
Drehend der Wolle Gespinnst, meerpurpurnes, Wunder dem Anblick  
Gegen die Säule gelehnt; und hinter ihr sitzen die Mägde.

Ein anderer uralter Brauch ist die Ausschmückung der Hinterwand mit Kesseln, Kannen, Schalen und Schüsseln aus Kupfer, Messing und Zinn. Diese Geräte finden sich in großer Anzahl teils auf treppenförmigen, gemauerten Schüsselbänken, teils darüber auf geschnitzten Sims-brettern. Eine derartige überreiche Aufstellung sieht in der Beleuchtung des Herdfeuers gar schmuck aus.

Im Übrigen beschränkt sich der Hausrat hier auf einige wenige Stühle ohne festen Platz; die eigentlichen Sitzplätze (Sitten) befinden sich in zwei kleinen Räumen zu beiden Seiten des

Abb. 35. Hans Dall. Nach H. Meiborg. Giebelschmuck eines Bauernhauses in Schwaben.

Herdes. In diesen steht stets ein Tisch, und an den drei Seiten sind feste Bänke, ferner sind hier die Alkoven, in denen sonst Angehörige des Hauses und das Gesinde schliefen. Von der Diele aus gesehen erscheinen die Sitten wie Erker; das Licht fällt durch eine große Anzahl kleiner Scheiben in Bleifassung in breitem Strome auf den Tisch herein und läßt das Schnitzwerk der Bettwände scharf und schön hervortreten.

Wie auf Fehmarn ist das Haus eine Basilika mit hohem Mittelschiff und niedrigen Seitenschiffen; doch gehen hier die drei Schiffe in einander über. In baulicher Hinsicht ist zwischen Stall- und Schlafräumen nur der Unterschied, daß jene je ein Fach, diese je ein Zwillingfach umfassen. Die einzigen Scheidewände, die es gibt, sind die kurzen Stücke, welche die Quergänge begrenzen, und wahrscheinlich gab es eine Zeit, wo nicht einmal diese vorhanden waren. (Abb. 25. 26. 30. 31.)

In unserer Zeit sind nur noch wenige der Gebäude so altertümlich, daß die Wohnung nur aus einem Gelasse besteht, und diese wenigen sind sämtlich Zwillingshäuser, in denen es nicht angienge, sie in der gewöhnlichen Weise zu erweitern, da sie in der Mitte eine gemeinsame Wand, und an beiden Enden Einfahrten haben (Abb. 26). Alle andern sind nach hinten verlängert, und man hat da eine große Stube, den Pefel, und einige Kammern eingerichtet.

Daß reiche Landleute die Staatszimmer ebenso prächtig auszustatten vermochten wie Bürger und Edelleute, ersieht man an dem Pefel des Ditmarschen Markus Swyn, der jetzt im Meldorfer Museum aufgestellt ist, und an Schnitzarbeiten, wie sie sich in den Flensburger und Kieler Sammlungen finden. Jetzt sucht man auf den Bauernhöfen vergebens nach Sachen von künstlerischem Werte; hier haben die Aufkäufer nur schlichtere Handwerksarbeit und eigengemachte Sachen gelassen. Die besten der heut im Herzogtum vorhandenen Pefel haben vier bis fünf Fach Fenster mit geschnitzten Rahmen, sowie mannshohes geschnitztes Getäfel; die oberen Füllungen sind mit Zinntellern geschmückt und die Gesimsbretter mit Zinn- und Messingschüßeln besetzt. Den oberen Abschluß der Wand bildet ein verziertes Brett, wahrscheinlich der vorstehenden Kante jener Himmel entsprechend, die im 16. und 17. Jahrhundert über Bänken und Tischen vorkamen, während man sie heute nur noch über Kanzeln hat (Abb. 43). In manchen ungetäfelten Räumen bildet das Fachwerk die Grundlage zur Ausschmückung, indem Ständer und Riegel schwarz angestrichen, die Füllungen geweißt sind (also ähnlich wie es ursprünglich auf



Abb. 36

Abb. 36. Alfred Larjen und N. Meiborg. Längedurchschnitt einer Diele zu Öfenfeld. Vgl. Abb. 25. 26. 31.

Fehmarn war). Daß diese schlichte Herstellung noch dem Mittelalter entstammt, ergibt sich aus einem alten Volksliede, wo es von der Halle heißt, die Ständer waren weißes Elfenbein, die Wände aus Marmor dem roten; es ist anzunehmen, daß hier der Dichter die Farben vertauscht hat, und daß seine hohen Worte nur darauf deuten, daß das Holzwerk rot angestrichen und das Mauerwerk geweißt war. Von Möbeln findet man ein oder zwei Betten, und einige feste Bänke, außerdem nicht selten eine große Anzahl Brautkisten, die seltsamerweise nicht wie in unsern Stuben an der Wand entlang, sondern auf dem Fußboden in Reihen stehen, wie in einer Gruft die Särge.

In vielen Bauernhöfen hat man zu Ausgang des vorigen Jahrhunderts eine kleine Stube (Wohnstube) eingerichtet. Es war nemlich schon damals allgemein geworden, daß sich die Familie des Hausherrn vom Gesinde absonderte. Diese Wohnstuben findet man teils im Anbau neben

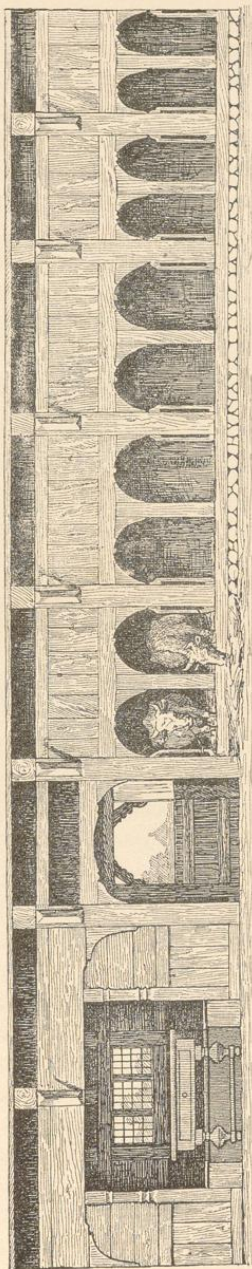

Abb. 37

dem Pefel angebracht, teils in dem alten Hause, wo in diesem Falle einer der gedachten Erker erweitert und gegen die Diele abgeschlossen ist. Eine der anziehendsten ist 1789 zu Ostenfeld von Peter Heldt und Margarethe Peters eingerichtet. Daß diese sich bewußt waren, damit eine Neuerung einzuführen, und daß sie das Gerede der Nachbarn fürchteten, kann vielleicht aus der Inschrift über der Eingangsthür entnommen werden: „Niemand kann es machen so, daß jedermann gefallenth.“ Es ist auch nicht unwahrscheinlich, daß Peter und Margarethe das Mißfallen des ganzen Dorfes erregt haben; denn während alle altertümliche Gelasse unangestrichen blieben, war ihre neue Stube so bunt wie der märchenhafte Turm zu Toledo: eine Wand grün, eine blau und eine lila. Die Wirkung ist um so gewaltiger, da die beiden letzten Seiten mit blanken holländischen Fliesen bekleidet sind, die die bekannten runden biblischen Bilder zeigen, — und die erste — die Bettwand — mit Ölfarbe angestrichen und mit geschnitzten Rokokoverzierungen überladen ist. Die übrige Ausstattung steht damit in Übereinstimmung. Das Gemach hat nicht nur Fenster von solcher Größe, daß sie fast die ganze vierte Wand über der Banklehne einnehmen, sondern es ist auch mit Brettern gedeckt.

Abb. 37. Alfred Larjen. Nach H. Meiborg. Querschnitt einer Hausdiele zu Ostenfeld. Vgl. 25. 26. 36. 39.

Außerdem war von vornherein hier ein eiserner Beilegerofen aufgestellt mit messingenen Schrauben und einem Stulp aus Messing (Abb. 45), ein runder Klappstisch mit geschweiften Beinen und einige niedrige gedrechselte Lehnstühle mit prunkenden gestickten Polstern. Ein späterer Bewohner fügte eine polierte Schatulle mit Aufsatz hinzu, und da dieß Prachtstück für das Zimmer zu hoch war, sägte er ein Loch in die Decke und überdeckte es mit einem Kasten. Im Laufe der nächsten zwanzig Jahre wurden in ähnlicher Weise wie die Wohnstube Peter Heldts viele andere ausgestattet.

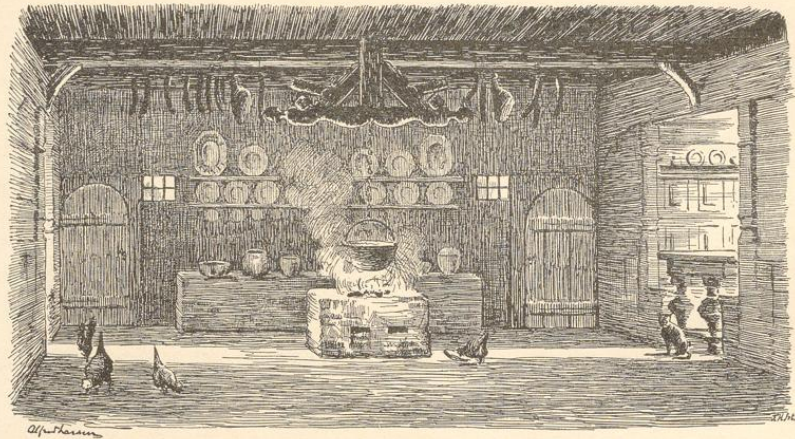
Die Bauernhäuser im Osten stellen sich auf den ersten Blick ganz anders dar. Der Hauptgiebel hat mit Lehm beworfene gefallte Wände ohne Fenster; das Dach zieht sich zu beiden Seiten der Einfahrt über einen Ausbau herunter (Abb. 24); die Giebelspitzen sind offen und oft mit in Pferdeköpfe ausgehenden Windbrettern versehen (Abb. 35. 46). Im Innern ist es leer. Schweine- und Pferdestall sind in die Anbauten verlegt. Im vorderen Teile der Diele stehen auf der einen Seite die Küche, auf der andern ist Raum für Wagen und Pflüge; dann folgen verschiedene Kammern: Milchammer, Kartoffelkeller, Geschirz- und Kleiderkammer. Die Quergänge und Sitten sind Eins — in einem dieser Räume steht kleines Küchengerät, im andern liegt Feuerung —; hin und wieder sind beide zu Kammern geworden, und in diesem Falle erhält die Diele ihr Licht nur durch das Thor. Der Feuerherd hat seinen Platz an der Hinterwand; er hat Seitenwände und ist überwölbt (Abb. 40. 41. 42). Hinter der Diele liegen zwei kleine Zimmer, von denen das eine als Wohn-, und das andere als Staatsstube oder Abnahmewohnung dient (Abb. 29).

Man sieht leicht, daß die ganze Einrichtung verhältnismäßig jung ist, und die Überlieferung weiß auch noch von der Zeit, da die Kammern noch nicht abgekleidet waren, die Leute auf der Diele wohnten und der offene Feuerherd auf dem Fußboden frei stand. Die neue Einteilung scheint aus dem Ende des vorigen Jahrhunderts herzurühren und gleichzeitig zu sein mit dem Versuche, den man im Westen machte, eine ganz neue Bauform zu schaffen (Abb. 28. 34).

An einem Orte, zu Klein-Danewerk, gab es noch vor wenigen Jahren Reste einer Bauart, die im sechzehnten Jahrhundert sicher sowohl im Osten als im Westen allgemein war. Sie zeichnete



Abb. 38

Abb. 38. J. Wilhelm. Von einer Diele zu Hensfeld. Eine der Ecken neben der Einfahrt. Vgl. Abb. 36.  
Meiborg, Bauernhaus

sich dadurch aus, daß der hinterste Teil — der Anbau, der den Pösel enthält — niedriger und schmaler war, als der vordere (Abb. 27), was dem Hause Ähnlichkeit gab mit einer turmlosen Dorfkirche. — Bis zur Mitte des vorigen Jahrhunderts bestand zwischen den Gehöften des Ostens und Westens jedesfalls nur der Unterschied, daß die letzteren geräumig, gut gebaut und reich ausgestattet, die ersteren unansehnlich und in jedem Betrachte ärmlich waren.

Mit Hilfe von Gildeordnungen aus dem sechzehnten und siebzehnten Jahrhundert können wir uns eine klare Vorstellung davon machen, wie es in den Zeiten vor Einführung der Leibeigenschaft auf der Diele herging, wenn die Gilde ihre jährliche Zusammenkunft feierte.



Abb. 39

Am zweiten Pfingsttage gegen zwei Uhr strömten die Leute von allen Seiten zusammen. Jung und Alt stellte sich ein: Bauern, Häusler, Abnahmeleute, Gesinde und Kinder kamen im besten Fuß und versammelten sich vor dem Gildehause.

Hier mußten die Männer ihre Waffen und Messer abgeben, und die Stuhlbrüder untersuchten jeden, damit der Ältermann auch sicher war, daß keiner versteckte tödliche Waffen bei sich führe. Dann fand ein Verhör statt, das darzutun hatte, daß alle Anwesende einander freund waren; ergab sich, daß einzelne einen

Span mit einander hatten, so mußten sie sich mit einander versöhnen, ehe sie herein kommen durften<sup>1)</sup>. Endlich ward gefragt, ob Fremde zugegen, und ob in diesem Falle ansässige Gildebrüder für sie einzustehen und zu bürgen willens seien.

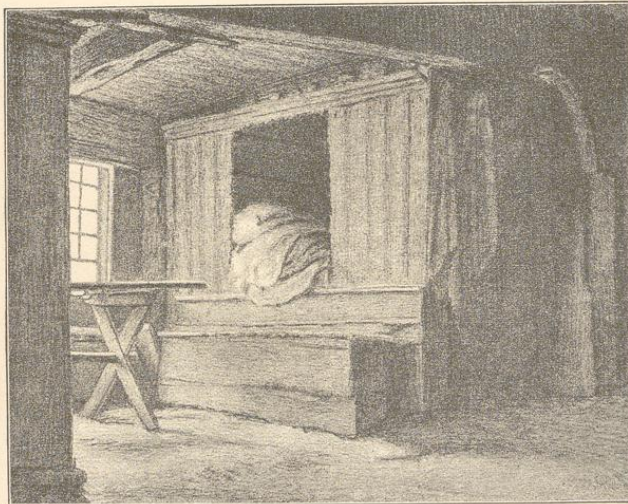
Das Thor stand weit offen, und alles war festlich bereit, die Diele gefegt und mit Maien geschmückt<sup>2)</sup>, das Bier schon einige Tage geprobt. Oben an der Hinterwand waren die Sitze für den Ältermann und seine Stuhlbrüder; zu beiden Seiten, sowohl in den Verschlägen als davor, standen Tische und Bänke für die Gemeinde. Die besten Trinkgefäße waren aufgesetzt, und vorn am Eingang lagen Fässer voll des besten Bieres. Für die Tanzenden war inmitten der Tenne ein langer, schmaler Platz freigeblichen, wie ihn die damaligen Tänze erforderten. Ein geschickter Spielmann war lang zuvor bestellt, und die auserwählten gepuzten Schaffer warteten der Gäste.

Abb. 39. J. Wilhelm. Von einer Diele zu Ostfeld. Sitz- und Schlafplätze. Vgl. Abb. 36.

<sup>1)</sup> Solches geschah natürlich zunächst, um den Frieden während der Zusammenkunft zu sichern; doch hatte es auch wohl eine symbolische Bedeutung, die auf das Gebot der Bergpredigt (Matth. 5, 25) zielt, daß man sich mit seinem Widersacher versöhnen solle, so lange man mit ihm auf dem Wege sei.

<sup>2)</sup> Ehemals wurden zur Frühlingszeit sowohl öffentliche als private Bauten mit grünen Zweigen, Kränzen und Bändern geschmückt.

Sobald der Ältermann seinen Sitz oben an eingenommen hatte, setzten sich zu beiden Seiten je vier Stuhlbrüder auf ihre Plätze. Dann erhielten die Gildebrüder und Gildeschwestern nach Alter und Würde ihre Sitze angewiesen, die Männer auf der einen, die Frauen auf der andern Seite; kleine Kinder hatten sich an das Knie der Eltern zu stellen, „damit sie andern Leuten nicht unter die Füße kämen.“ Jeder hatte den ihm angewiesenen Platz einzunehmen und niemand aus der Gemeinde durfte sich ohne Erlaubnis auf der Diele herumbewegen, außer wenn an ihm die Reihe zu tanzen war.

Nachdem sich alle niedergelassen hatten, erhob der Ältermann das Zeichen seiner Würde, den hölzernen Hammer, und that auf den Tisch vor sich mit Bedeutsamkeit drei Schläge. Nach eingetretener Stille ward die Gilde mit Gebet und Psalmgesang eingeleitet. War der Gesang zu Ende, so begann, nach wiederholtem Klopfen, die Verlesung der Gildeordnung.

Der Eingang war hochfeierlich. Im Namen der heiligen Dreifaltigkeit ist die Gilde gestiftet, so lautete der Anfang, damit die Seelen im rechten Glauben erhalten werden und zur ewigen Brüderschaft eingehen mögen; das Gelag soll sich bestreben, aller Missethat vorzubeugen, alle Gutthat zu üben, also daß die Jugend dem Beispiel der Alten nacheifern könne. Vor allen Dingen gilt es ehrenhafte Gesellschaft zu pflegen und sich von den Häusern der Böllerei und Buhlerei fern zu halten; Brüder und Schwestern sollen einander hilfreiche Hand bieten, wenn jemand unter das Kreuz kommt, in Not, in Schwachheit, in Unglück oder anderes Leid fällt.



Abb. 40

Aus dem Inhalte der einzelnen Sätze geht indes hervor, daß der eigentliche Zweck gewöhnlich nur auf gegenseitige Unterstützung bei Feuerschaden und in Krankheitsfällen, sowie bei Reiseunfällen zielte; ausnahmsweise war auch bestimmt, daß in Diebs- und Zaubereisachen alle für einander einzustehen hätten. Hin und wieder heißt es, die Streitigkeiten zwischen Gildebrüdern sollten, bevor man an die Obrigkeit gehe, vor den Ältermann gebracht werden<sup>1)</sup>. Es mutet uns

Abb. 40. Karl Jensen. Nach H. Meiborg. Hinterer Teil einer Hausdiele in Schwansen.

<sup>1)</sup> Wenn der liebe Gott, so heißt es, einen Gildebrüder mit Feuersbrunst straft, so soll ihm die ganze Gilde mit Geld oder Gut zu Hilfe kommen und die Hand- und Spanndienste für ihn leisten: ihm je einen Reichsthaler geben, ein Stück Bauholz, Stecken und Reisig für die Widelwände, Latten für das Dach, zehn Garben Langstroh, Hanf und Wolle, Schüsseln und Böffel, einen Baum mit Vorspann von sechs Pferden nach dem Bauplatz schleppen, zwei Meilen Fuhr thun, sowie zwei Tage in eigener Kost für ihn hauen und sägen.

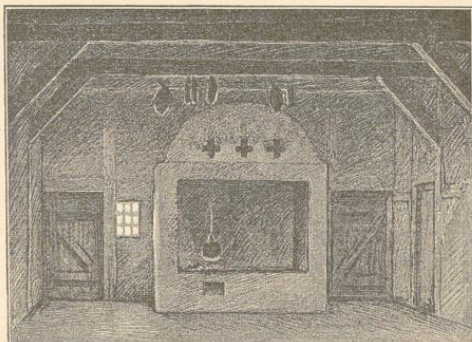
Daran knüpfen sich Bestimmungen über Feuergerätschaften und Brandschau. In jedem Dorfe sollte ein Feuerhaken vorhanden sein mit mindestens 20 Fuß langer Stange. Jeder Bauer hatte sich auf der Brandstätte mit einem Botshaken und einem Henkel-Gefäß (Kessel) einzufinden — in einigen Gegenden, z. B. auf Fehmarn, hatten die Bauern schon um 1600 leberne Brandeimer. — Wenigstens einmal im Jahre mußten zwei Schaumänner aus jedem Dorfe, das zur Gilde gehörte, rundum gehen und Schornsteine, Herde und Badofen besichtigen. — Feuersbrünste wurden bei den Älterleuten jedes Dorfes angesagt, dann hatten alle ohne Zögern Hilfe zu thun; wer sich weigerte, ward gebrüht und die Pfändung von sämtlichen Gildebrüdern vollzogen. Entstand das Feuer an einer Stelle, wo übliche Feuerstellen über eine gewisse Frist hinaus gestanden hatten, so konnte kein Ersatz gefordert werden.

Wenn ein Gildebrüder oder eine Gildeschwester unter der Macht des Herrn lag, so mußten sämtliche Nachbarn auf Ansuchen des Ältermannes der Reihe nach am Krankenbette wachen. Bei Sterbefällen ward bei der Leiche gewacht, und beim Begräbnisse mußten von jedem Hofe zwei folgen. Ward bei Gelegenheit von Krankheits- und Sterbefällen die Feldarbeit veräußert,

fremdartig an zu hören, daß im Namen Gottes die Forderung gestellt war, die Gildebrüder sollten sich alles Umgangs mit einem Manne begeben, der sich von der Gilde ausschloffe, sie hätten ihn als Verleugner jeglicher Ordnung, Ehre und Tugend anzusehen, und jeder Bruder und jede Schwester, so ihm in Not oder Tod eine Handreichung böte, solle in eine beträchtliche Brüche verfallen. — Dazu sei noch bemerkt, daß es bei den jährlichen Zusammenkünften nach unserer Auffassung an recht ärgerlichen Auftritten nicht zu fehlen pflegte.

Sobald der Ältermann das Zeichen gegeben hatte, daß der erste, ernste Teil des Festes zu Ende war, setzte der Spielmann mit seinen Weisen zum Tanze ein, und gleichzeitig beeilten sich die Schenken und Schaffer zu zapfen und aufzutragen. In allen Ecken begann das Plaudern, und die Bierkanne gieng mit „Singott“ (Gefegne Gott!) von Mund zu Munde.



Abb. 41



Abb. 42

Der persönlichen Freiheit waren enge Schranken gezogen. Jeder hatte mit dem Nachbarn zu trinken, der ihm zugeteilt war, und mit keinem anderen; jeder Junggeselle mußte an der ihm angewiesenen Stelle in den Reigen eintreten und mit dem ihm vom Ältermann bestimmten Mädchen, vielleicht die ganze Zeit hindurch mit dieser ausschließlich, tanzen. — Waren die Jungen

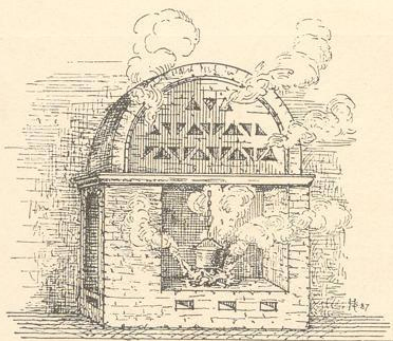
Abb. 41. Heint. Sauermann. Schornstein (Feuerstelle) aus dem nordöstlichen Holstein.

Abb. 42. Heint. Sauermann. Schornstein aus dem Amte Hütten.

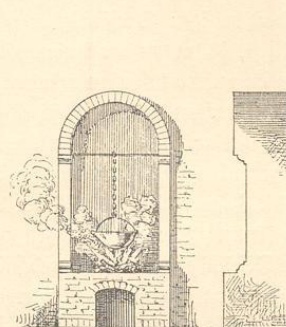
so mußte jeder aus der Nachbarschaft Hilfe leisten (während der Saatzeit einen Pflugtag, unter der Ernte zwei Tage arbeiten); war das nicht ausreichend, so ward das nächste Dorf mit herangezogen, und im äußersten Falle die ganze Gilde. Ließ sich jedoch erweisen, daß jemand sich auf der Faulbank streckte und sich andere an seiner Statt placen ließ, solche Menschen sollten aus der Gilde ausgestoßen werden.

Kam es zwischen Gildebrüdern zu Streitigkeiten, so durfte sich keine Partei an die Obrigkeit wenden, ehe sie den Ältermann um Vermittelung angegangen. Jeder sollte sich mit der Brüche zufrieden geben, die der Ältermann für ein Vergehen ansetzte, das nicht vorhergesehen und folglich auch nicht mit bestimmter Brüche belegt war.

Zu den Gattorfer Satzungen heißt es, sinemal die Dieberei frech im Schwange gehe, da die Diebe wußten, daß es dem Einzelnen zu kostspielig sei, sie zu belangen, so sollten die Gildebrüder bei solcher Verfolgung gemeinsam eintreten; würden Pferde, Ochsen oder andere Tiere, Kleider oder andere Sachen gestohlen, so sollten sich die Brüder zusammenthun und die Zehrkosten des Diebes im Gefängnis, sowie die Ausgaben an Dingvogt und Büttel gemeinsam bestreiten.

Ebendasselbst ist auch davon die Rede, daß die Gildebrüder die Kosten gemeinsam tragen sollen, wenn sich einer von ihnen an Zauberern oder Hexen rächen will, die ihm Schaden gethan haben. Aber, heißt es weiter, daß niemand seinen Nächsten leichtsinnig oder aus Haß und Neid anklage, und denke, es wird mich nur einen Schilling kosten; da soll jeder wissen, daß wohl eines Menschen Lebensfaden leichtlich durchschnitten ist, daß es aber keineswegs eine leichte Sache ist, sich einer solchen That am jüngsten Tage zu verantworten.

mit dem Tanze fertig, dann kamen die Alten an die Reihe; wer aber von denen zu alt und steif war, um über die Tische auf den Tanzplatz zu springen, und wer sonst lieber beim Becher blieb, konnte sein Tanzrecht an einen andern abtreten.



Abb. 43

Das Bier hatte, wenn der Tanz der Alten begann, gewöhnlich schon angefangen in die Köpfe zu steigen, und so war es mit dem Frieden zu Ende. Hier fielen unnütze Worte (Hohn-

Abb. 43. Hans Dall. Nach H. Meiborg. Eigengemachte Tafelung aus einem Besel zu Ostensfeld.

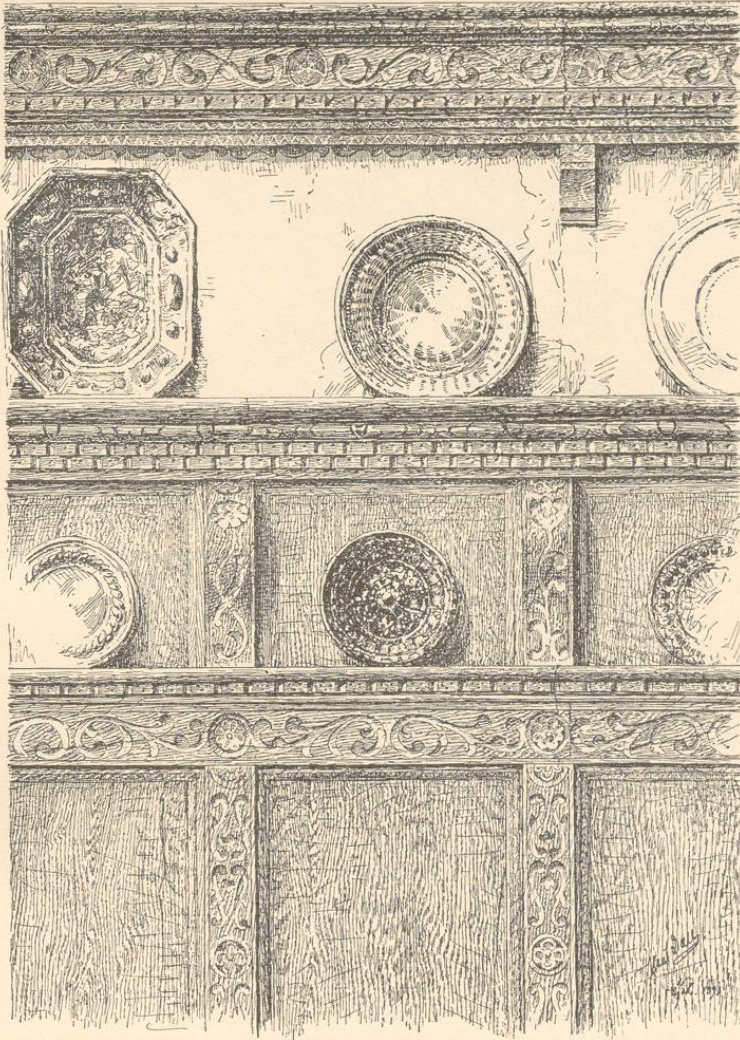
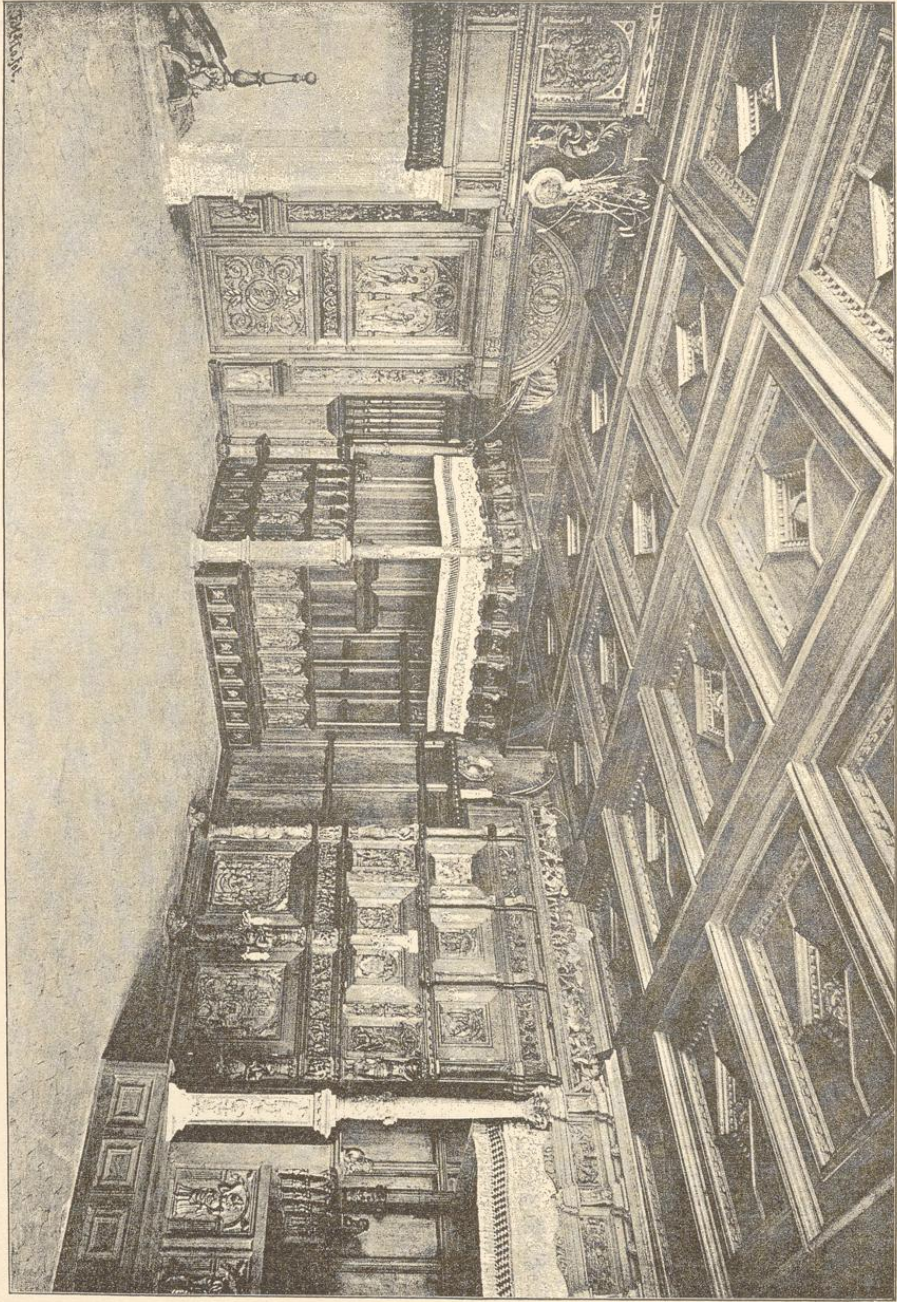

3166. 44

und Schimpfworte), dort rissen sie sich bei den Haaren; einem war es übel geworden, ein anderer goß dem Nächsten sein Bier an den Kopf und warf den Krug nach. — Wiederholt mußten die Stuhlbrüder die guten Leute besuchen und nachsehen, daß sie nicht ihre Waffen eingeschmuggelt hatten. — Der Ältermann hatte alle Augenblicke den Hammer zu gebrauchen und Verweise zu geben; zugleich füllte sich sein Anschreibebrett mit Geldbußen, die um so zahlreicher waren, als sie nicht allein den angreifenden Teil betrafen, sondern auch den angegriffenen und die zunächst Sitzenden, die verpflichtet gewesen wären, den Span zu hemmen.



Abb. 45

Nachdem die Zusammenkunft ihre fünf, sechs Stunden gedauert hatte, ward endlich zum letzten Male geklopft, „solang es noch helle, und ehe die Leute trunken waren“, — und so ward die Gilde nach altem Brauche geschlossen mit Ablefen eines Gebetes und Absingen eines Psalms.

Abb. 44. Nach einem Lichtbilde. Martus Swyns Fesjel zu Lehe unweit der Eider, 1568 eingerichtet. Der Fußboden besteht aus gebrannten Fliesen. Die Wände sind vollständig getäfelt. Die Ausstattungstücke sind teils mit Einlegearbeit von verschiedenen Hölzern geschmückt, teils mit trefflicher Schnitzarbeit verziert. Nach einem Brande von 1884 ist das Gemach von Heinrich Sauermann zu Flensburg hergestellt und ins Meiborfer Museum übergeführt worden.

Abb. 45. W. Augst. Messingstulp. Das Stück befindet sich im Flensburger Museum für Kunsthandwerk.

Abb. 46. Hans Dall. Nach H. Meiborg. Giebel schmuck von einem Bauernhause im dänischen Wohlsde.



Abb. 46



Abb. 47

### Die Landschaft Eiderstedt



Eiderstedt ist ein Marschland, das auf meilenweite Strecken hin keine Erhöhungen zeigt. Am höchsten, 20—30 Fuß, sind die Deiche, die wie alte Festungswälle erscheinen. Sie ziehen sich theils an der See und der Eider entlang, theils als Binnendeiche zwischen den zu verschiedenen Zeiten dem Meere abgerungenen Rügen hin. Es gibt auf der anderen Seite auch keine von der Natur geschaffene Vertiefungen, und man würde vergebens nach Flüssen, Bächen und Seen suchen. Dagegen finden sich Graben- und Wasserzüge allenthalben, und durch ihre Verzweigungen wird das Land in jene viereckigen Stücke eingeteilt, die man Fennen nennt.

Man hat gesagt und geschrieben, daß Eiderstedt nächst dem Garten Eden der schönste Fleck auf Gottes Erde sei. Mag das die berechtigte Ansicht des Marschbauern sein; andere werden das Land einförmig finden. Es ist aber zu gewissen Zeiten von wunderbarem Reize.

In der Nähe der Küste wird der Blick an manchen Stellen durch die Deiche eng begrenzt. In den jüngsten Rügen ist es nicht selten etwas öde, da sie oft theilweis von Sümpfen eingenommen sind. In regnerischer Jahreszeit stehen sie wohl ganz unter Wasser, und dieselben Strecken erscheinen in trockenen Sommern als nackte Lehmflächen, die, von modernden Algen weiß und blaßrot gefärbt, zu dem sonst üppigen Pflanzenwuchse in scharfem Gegensatze stehen. Auf der inneren Böschung der Deiche liegen Reihen von Hütten, deren Wetterfahnen in der Form von Fischen oder Boten die Erwerbsquelle der Bewohner andeuten. Des Westwindes wegen wenden sich die Häuschen alle mit den langen Seiten nach Süden und Norden; außerdem sind sie von dichten Dornhecken umgeben, die so hoch aufschließen, daß sie bis zum Rande des Deiches ragen, — da faßt sie der Sturm und fegt die Spitzen so sauber weg, als wären sie mit der Schere beschnitten. Dort draußen am Rande der Landschaft weiden zahlreiche Schafherden; der Hirte geht mit seinem Hunde daneben. Es wimmelt von Strandvögeln; die Möwen kreisen beständig über das Land; in das unablässige Geschrei des Kibitzes tönt der Ruf des Regenpfeifers.

Abb. 47. J. Wilhelm. Bauernhof in der Gegend von Tönningen.

Wir gehen landeinwärts. Der Ruf ruft so lang der Tag währt, und die Lerche schlägt ihre Triller. Eine zahllose Menge von Pferden und prächtigen Rindern graßt auf den Weiden; ausgedehnte Strecken sehen vor der Anzahl des Viehes aus wie ungeheure Melkplätze. Bald fesseln das Auge einzelne Tiere, bald ziehen es malerische Gruppen an, die sich um die Scheuerpfähle gesammelt haben. Mehr in der Ferne sehen sie aus wie bunte Flecke auf dem grünen Teppich, die, je weiter der Blick geht, desto enger zusammen rücken. — Sonst läßt sich die Landschaft mit einem englischen Park von ungemessener Größe vergleichen: auf meilenweiter Grasfläche, die wie ein einziger wundervoll herrlicher Rasen erscheint, hingefüet liegen die Gehöfte, wie im Gehölze halb versteckt hinter Gruppen prächtiger Eschen, und der Kranz dieser Haine vereinigt sich am Gesichtskreise wie in einen einzigen zusammenhängenden Wald.

Der bezeichnenden Linien in diesem Bilde sind nur wenige, und sie sind einfach, aber reich ist die Pracht der Farben, und die Lichtwirkung ist oft bezaubernd. Stellen wir uns gegen Sonnenuntergang an einen schilfbewachsenen Graben und blicken nach Westen hinaus. Da



Abb. 48



Abb. 49

liegt der Vordergrund in hohen weißen Glanzlichtern mit tiefen, blaugrünen Schatten, und gegen den Schatten stehen die Schwärme der Eintagsfliegen wie flatternde Funken. Dahinter zeigt sich die mannigfaltigste Abstufung von saftigem Grün mit goldigem Schimmer, die in weiter Entfernung in die feinsten Farbentöne übergeht; zuletzt verlieren sie sich in den duftigen Nebeln des Hintergrundes, die am Rande mit den Wolkengebilden am glühenden Himmel zu verschmelzen scheinen.

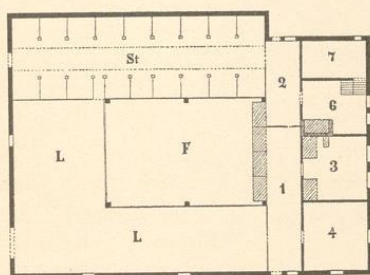
Das Land ist durch Fruchtbarkeit aufs Höchste gesegnet, und wenn, wie man sagt, in der ganzen Marsch der alte Christian-Albrechts-Koog (bei Tondern) die erste Stelle einnimmt, — die zweite gebührt bestimmt der Landschaft Eiderstedt.

In guten Jahren steht das Getreide so dicht und stark, daß man es nicht mähen kann, sondern mit der Sichel schneiden muß, und für Raps und Bohnen bedient man sich einer besonderen Vorrichtung: der Schnitter führt zweierlei Gerät, in der Rechten ein kurzes Schwert zum Abhacken, in der Linken einen Stock mit eisernem Haken zum Raffern der Stengel.

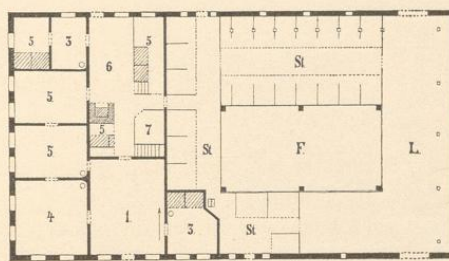
Der Hafer trägt dreißig-, die Gerste vierundvierzigfältig, vom Raps gibt eine Ausfaat von zwanzig Kannen einen Ertrag von 150 bis 200 Tonnen. — Wer von den angrenzenden Harden des mittleren Schleswigs, die den magersten Sandboden haben, herüber kommt nach Eiderstedt, dem erscheint es, als komme er in ein ganz anderes Land, und er versteht wohl die

Abb. 48 und 49. Aus der Gegend von Garding. F Bierkant. L Scheuer. St Ställe. 1 Vorderdiele. 2 Hinterdiele. 3 Stuben. 4 Große Stube. 5 Kammern. 6 Küche. 7 Keller.

Meiborg, Bauernhaus

Außerung des alten Eiderstedtischen Bauern, der zu seinem wanderlustigen Sohne sagte: „Hier ist die Marsch; die ganze übrige Welt ist nur Geest; was willst du doch in der Wüste?“

Trägt Eiderstedt heute unter den Gegenden dieser Lande den Preis davon, so muß es sie doch ehemals noch ganz anders überragt haben. Denn während der Ertrag sonst überall vielfältig höher ist, denn früher, scheint er in der Marsch von uralten Zeiten her stets so hoch gewesen zu sein wie heute. Der Unterschied tritt deutlich hervor, wenn wir erfahren, daß vor 200 Jahren der Landmann im königlichen Teile Dänemarks behauptete, daß er froh sei, das vierte bis fünfte Korn zu ernten, während der Marschbauer Christian Meinsdorf nach durchaus zuverlässigem Berichte im Jahre 1643 von seinem Gerstenacker das 63-fache bekam. Aus früheren



Abb. 50

Zeiten liegen keine genauen Aufzeichnungen vor; es wird nur erzählt, daß die Holländer Eiderstedt für fruchtbarer ansahen, als selbst ihr Land, und daß nach den Zollabrechnungen im Anfange des 17. Jahrhunderts jährlich an die dritthalb Millionen Pfund Käse und viele hundert Lasten Korn nach Hamburg, Bremen und Amsterdam ausgeführt wurden.

Seit undenklicher Zeit haben große Strecken nur als Weide gedient, und in einigen Gegenden wird so gut wie kein Getreide gebaut. Nicht ohne neidische Bewunderung blickt der Geestbauer von seinen mageren Äckern aus nach den fetten Marschwiesen hin und spricht spöttisch von dem Lande, wo de Lüüd nix to dohn hebben, aver äten und slapen as dat Beh. Er hat in gewisser Weise Recht. Nicht wenige Gras-Köge sind nur ein Mal gepflügt und besät worden, nemlich eben nach der Bedeichung, sie sind seitdem sich selber überlassen gewesen und trotzdem wenigstens in den letzten hundert Jahren immer besser geworden. Der sogenannte Bauer hat nichts zu thun, als zuzusehen, daß die Gräben, die um die Fennen gehen, und die Gatter (Hecke), die den Verschuß bilden, in Ordnung sind, und jede Fenne mit Tränke und Scheuerypfaß versehen

Abb. 50. Alfred Larjen. Nach H. Meiborg. Gegend von Garding. Ein Hauberg der neuesten Bauart. Vgl. Abb. 49.

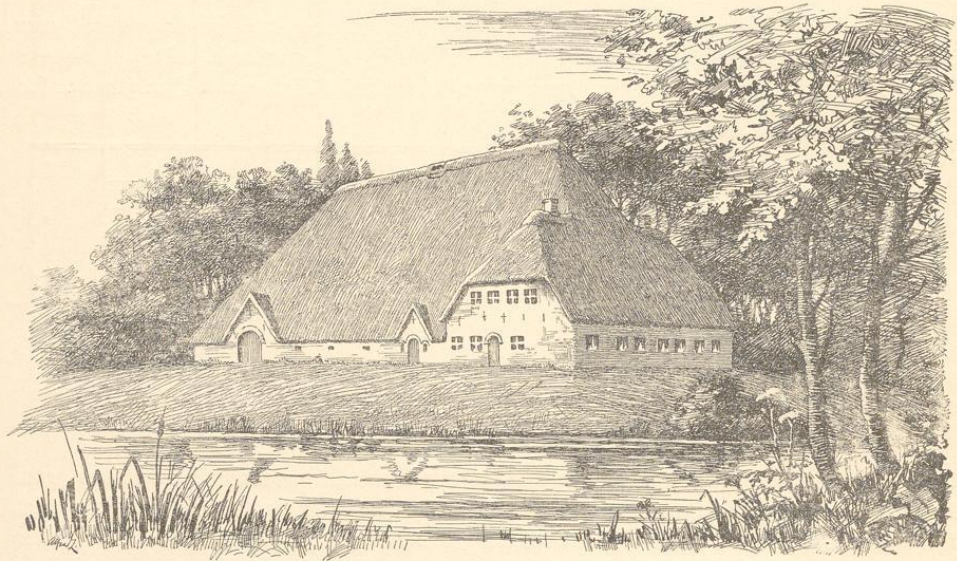
ist. Auf dem Husumer Viehmarkt kauft er seine Ochsen; er läßt sie hieher von Fremden treiben, und dann grasen sie ohne Aufsicht bis zum Herbst, wo sie bis auf einige an Ort und Stelle verkauft oder zum Verkaufe nach Tönningen geführt werden. Für den Landmann, der nur Weideland hat, ist jeder Tag Ruhetag. Die notwendige Arbeit während der Heuernte thun ihm fremde Schnitter, die sich in großer Anzahl aus den mageren Gegenden Schlesiens, Jütlands, Pommerns und Brandenburgs einfinden. Früher, da sie noch auf der Bordiele schliefen und beköstigt wurden, hatte der Hofbesitzer davon einige Umstände; heutzutage hausen sie draußen in Strohhütten; da sorgen sie sich selber für ihr Essen und sind fern von aller Aufsicht. Es soll da oft wild zugehen. In die Scheune kommen sie nur, wenn sie das Heu einbringen, in die Wohnung ihres Brotherrn überhaupt nicht.

Und doch ist die Marsch kein Schlaraffenland. — Der Ackerbau ist beschwerlich, der Ertrag nicht sicher. Bei trockener Witterung ist der schwere Kleiboden so hart, daß der Pflug nicht hindurch kann, und bei Regenwetter so weich, daß die Pferde nicht hindurch können. Vor dem Pfluge gehen ihrer vier bis sechs, und dabei müssen hie und da die Schollen noch besonders mit Schlägeln zertrümmert werden<sup>1)</sup>. Oft genug kann die Saat lange Zeit nicht anlaufen, weil die Keime die harte Kruste nicht durchdringen können. — Ehemals, da der Abzug des Wassers lange nicht so gut geordnet war als jetzt, thaten die Niederschläge oft großen Schaden. Besonders schlimm sah es in dem nassen Herbst 1585 aus, da das bischen Getreide, das man bergen konnte, mit Prahmen herein geholt werden mußte; um die Mitte des siebzehnten Jahrhunderts soll es mehrere Jahre hindurch nicht weniger jammervoll bestellt gewesen sein. Und selbst in unseren Tagen, bevor das Siedwasser verbessert worden ist, hat das Wasser mehre Male die Flächen weithin überflutet, daß das Vieh auf den Fenmen unter unaufhörlichem Gebrülle umher watete und kein trockenes Plätzchen zum Lagern finden konnte. — Wiederum, da hier die Rinderpest wüthete, was 1745 der Fall war und mehrere Jahre dauerte, hatten die Bewohner der Marschen dadurch größere Verluste als alle anderen Bauern im Lande. Wiederholt fiel binnen weniger Wochen fast der ganze Viehstand, über den Neubefestigungen gieng zuerst alles bare Geld drauf,



Abb. 51



Abb. 52

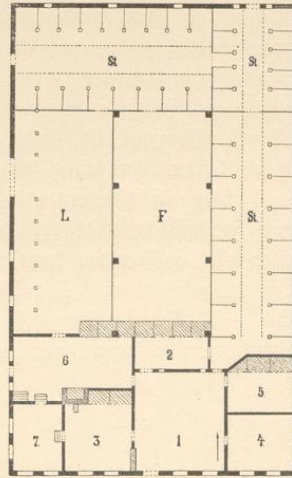

Abb. 53

Abb. 51. Aus der Gegend von Garding. 52. Aus der Gegend von Husum. 53. Aus der Gegend von Friedrichstadt. F Vierkant. L Scheune. St Stall. 1 Bordiele. 2 Hinterdiele. 3 Stube. 4 Große Stube. 5 Kammern. 6 Küche. 7 Keller.

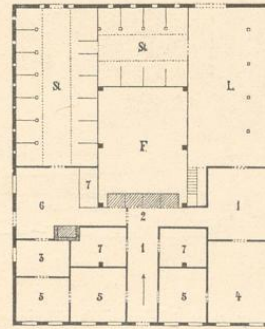
<sup>1)</sup> Ebenso war es in England, wie man aus einem alten Wilde sieht, das in der Kupferstichsammlung *Vetusta Monumenta* VI enthalten ist. *Vet. mon. ed. Societas antiquariorum, Londini. VI. Pl. 23 (1830).*

und dann auch noch was irgend auf Haus und Hof zu borgen war. Mutlos geworden, ließ man es endlich gehen, wie es gieng. So lesen wir denn in einem Berichte aus jener Zeit, wie den Raum um die Häuser Nasgruben einnahmen, von Brenneßeln umwachsen und überwuchert; und selbst die besten Behausungen waren im Zustande des Verfalles. Um 1760 war es soweit gekommen, daß selbst Höfe, die sonst an 100 000 Mark Courant gekostet hatten, so gut wie keinen Wert mehr hatten.

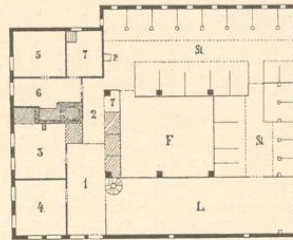
Wenn die Bauern und die Knechte über Land gehen, so führen sie vier bis sechs Ellen lange Springstöcke, mit denen sie behend über alle Gräben hinwegsetzen. Frauen und Kinder müssen wie die Fremden den Fußsteigen folgen und oft weite Umwege machen, um zum nächsten Nachbarn zu kommen. Der Verkehr in der Marsch ist übrigens weit mehr als anderswo von Wind und Wetter abhängig. Bei trockener Witterung sind die Wege fest und eben wie der Boden einer Drehschnecke, aber nach tagelangem Regen weichen sie so auf, daß die Fußgänger bis



Abb. 54

über die Knöchel einsinken und die Fahrenden mit Kot bespritzt werden. Hält die nasse Witterung länger an, so kommen Pferde und Wagen überhaupt nicht mehr vorwärts, und dann stockt aller Verkehr, der sich nicht der ganz schmalen Kirchensteige bedienen kann, die in der Regel mit Backsteinen belegt sind. Die

meisten von diesen sind übrigens erst während des letzten Menschenalters angelegt; noch zu Ende des vorigen Jahrhunderts galt es für etwas besonderes, wenn hie und da auf kurzen Strecken ein paar Feldsteine in einer Reihe lagen, und man war nicht selten auf Wochen und Monate von aller Verbindung mit der Außenwelt abgeschlossen.

Da es für Kühe und Schafe ebenso schwer war vom Plaze zu kommen als für Menschen und Pferde, so durfte die Entfernung der Wohnungen von den Stellen, wo man das Vieh hielt, nicht groß sein. Es gieng daher hier nicht an, daß man wie anderswo in Dörfern beisammen wohnte, sondern man legte schon von Alters her die Gehöfte einzeln und gesondert an. Zu jedem dieser Gehöfte gehörte in Folge davon von jeher eigenes Land, das rings herum lag. So hatten jene Gegenden denn auch nie die Lasten der Gemeinschaft zu tragen.

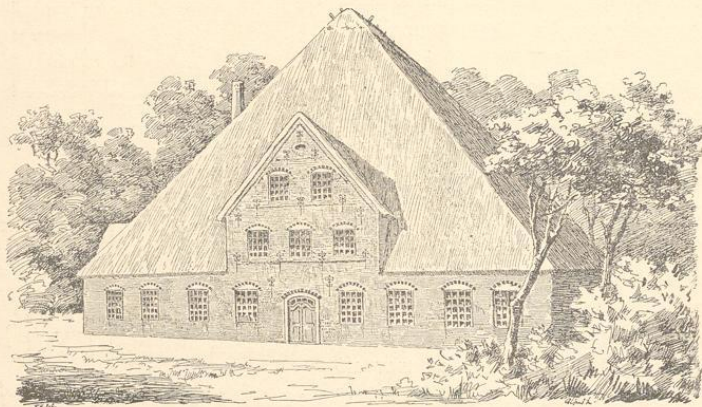
Alle alte Bauernhöfe liegen auf Wurten, sogenannten Warfen. Diese übertreffen an Umfang viele mittelalterliche Burgplätze, und die einschließenden Gräben sind hin und wieder fünfundzwanzig Fuß breit. Der Pflanzenwuchs ist hier so üppig wie kaum irgendwo sonst.

Abb. 54. Alfred Larjen. Nach N. Meiborg. Aus der Gegend von Garding. Gauberg von deutscher Anlage, 1775 erbaut. Vgl. Abb. 51.

Die Ränder der Gräben sind mit manns Hohem Schilf bewachsen, das von reichblühenden Schlinggewächsen umwuchert ist. Über das Wasser hangen üppig Goldregen und Syringen herab, und dazwischen stehen Hollunder- und Weidenbüsche nebst allerhand anderen Sträuchern und Bäumen und bilden ein Laubdach so dicht, daß kein Sonnenstrahl hindurch dringt, — und hoch über den sonstigen Pflanzenwuchs ragen jene mächtigen Eschen. Innerhalb dieser lebenden Hecken findet man auf größeren Höfen ansehnliche Gärten, nicht nur vorzügliches Gemüse und prächtiger Blumen voll, sondern auch prangend mit allen Arten von Obstbäumen, die unter unserm Himmelsstriche fortkommen, ja sogar hundertjährigen Weinstöcken.

Daß sich die Verhältnisse während der letzten drittehalb Jahrhunderte nicht wesentlich geändert haben, ersieht man aus den Aufzeichnungen Peter Sagens von 1636, wo er nicht nur der „mächtigen, großen Graben der Bauernhöfe“, sondern auch der Weinstöcke, der Apfel-, Birn-, Kirsch- und Pflaumenbäume gedenkt, die sich schon damals in den zugehörigen Gärten dort sehr häufig fanden. Er fügt hinzu, daß die Marsch zugleich an „zahmen Vögeln, als Schwänen, Gänsen, Tauben und Bienen“ reich war. — Eine Veränderung ist indes eingetreten: die Zugbrücken, die sich noch bei Menschengedenken hin und wieder fanden, sind nun überall durch Stege für die Fußgänger und Dämme für das Vieh ersetzt<sup>1)</sup>.

Sowohl Peter als Jakob Sax, der eine Beschreibung von Eiderstedt 1610 heraus gegeben hat, rühmt die „schönen Höfe und Gebäude, in Brandtmawren erbawet“. Aber sowohl aus den Berichten dieser Gewährsmänner als aus anderen Aufzeichnungen geht hervor, daß die Bauten des 16. Jahrhunderts mit den alten Wohnstätten, die sich heute im übrigen schleswigischen Friesland finden, übereinstimmten, also weit verschieden waren von den Haubergen, die jetzt in diesem Teile des Landes vorkommen. Der einzige Überrest älterer friesischer Bauart, den ich in Eiderstedt gefunden habe, ist der in Abbildung 69 dargestellte Giebel. Für diese ist eigentümlich, daß in dem aus Balken, Sparren und Hahnenbalken bestehenden Zimmerwerk die Fächer ausgemauert wurden, ohne daß Niegel zur Anwendung kamen, und daß romanisierende Blenden zum Schmuck in großer Anzahl Verwendung fanden. Vielleicht wurden die Bauernhäuser bereits im frühen Mittelalter so gebaut.



Abb. 55

Abb. 55. J. Wilhjen. Aus der Gegend von Tönningen. Aus einem Hauberg. Eine der oberen Ecken des Viertels, vom Bodenraum aus gesehen. Vgl. die Längs- und Querschnitte.

<sup>1)</sup> Daß die Zugbrücken jeden Sonnabend geschneuert wurden, kann als Beispiel friesischer Reinlichkeit dienen.

Der Hauberg (d. h. Bergeplatz des Heus) heißt auch Heuburg, Hauburg und Heuberg; der friesische Sprachgebrauch wechselt, und die Benennung ist nicht einmal in Eiderstedt überall dieselbe<sup>1)</sup>.

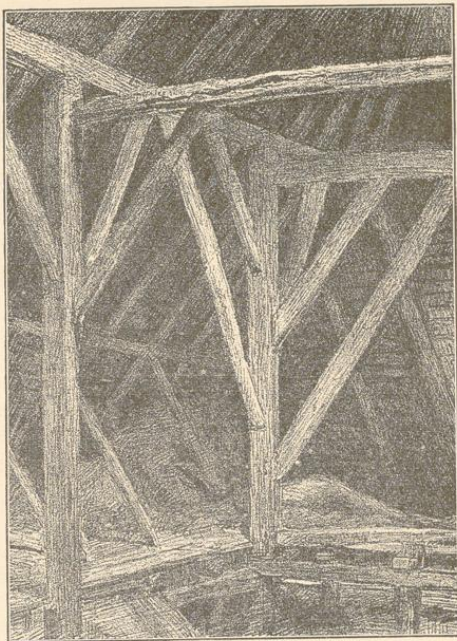
Zuverlässige Kunde über die ursprüngliche Heimat der Hauberge und über die Zeit, da sie in Eiderstedt eingeführt sind, kann noch niemand geben. Wir wissen jedoch, daß sich in den Niederlanden dergleichen Bauten schon im Mittelalter gefunden haben, und daß sie zu Ausgang des 16. Jahrhunderts sowohl in der Gegend zwischen Ems und Weser als auch in Ditmarschen



Abb. 56

vorkamen. Ferner steht wenigstens das fest, daß diese Bauart im Laufe des 17. und 18. Jahrhunderts in Eiderstedt immer allgemeiner in Aufnahme kam; vor nimmehr einem Menschenalter war sie herrschend. Von Eiderstedt aus dehnte sich ihr Bereich noch weiter nach Norden aus, doch werden die Hauberge da spärlicher, und in der Gegend von Tondern sind sie nur noch ganz einzeln zu finden.

Die ältesten Hauberge sind gewissermaßen fünfgeschiffige Basiliken, bei denen die Seitenschiffe um das Mittelschiff herumgeführt sind. Die neueren weichen von den älteren bedeutend ab; man hat augenscheinlich den Versuch gemacht, die Bauweise nach bestimmten Rücksichten umzubilden. Zweifelsohne ist man dazu durch die Schwierigkeit, das Bauholz zu beschaffen, veranlaßt worden. Denn die Marsch hat

keinen Wald.

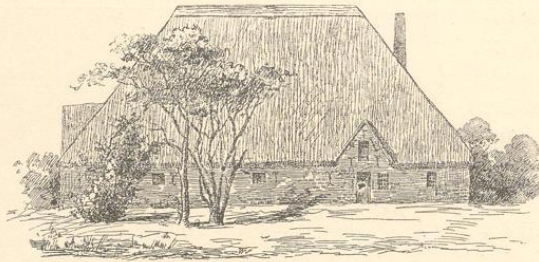

Abb. 57

Indem sich also die Baumeister bestrebten, möglichst große Räume ohne Anwendung großer Holzmassen herzustellen, wandten sie Holzverbindungen an, die einen glänzenden Beweis von Berechnung und Kühnheit geben. Statt der Pfeilerreihen, die in den Kirchen das Mittelschiff tragen, stehen hier vier oder sechs hohe Pfosten. Von dem über

ihnen liegenden Rahmen steigen die Hauptsparren auf, und die langen dünnen Seitensparren legen sich an sie an, während sie mit den Enden auf den Außenmauern ruhen (Abb. 48. 49. 51—53. 61—67). So kann von dem mächtigen Dache ein Raum von 200 000 Kubikfuß überdeckt werden, ohne daß mehr als zehn Zimmerhölzer stärkster Art zur Verwendung kämen. Der gewaltige Schirm breitet sich über einen Flächenraum von 10 000 Quadratfuß aus, von denen nur vier

Abb. 56 und 57. Alfred Larjen. Nach H. Meisborg. Aus der Gegend von Garding. Vorder- und Hinterseite eines Hauberges zu Ausgang des 17. Jahrhunderts. Vgl. Abb. 48.

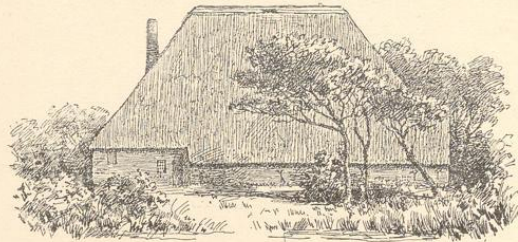
<sup>1)</sup> Daß die Wortformen so vielfältig sind, hat seinen Grund teils darin, daß die Friesen keine Schriftsprache haben, die einer einzelnen Form das Übergewicht geben würde, teils darin, daß die Naturverhältnisse Frieslands dem Verkehre bedeutende Hindernisse in den Weg legen. Selbst auf zwei Nachbarinseln kann die Mundart so verschieden sein, daß die Leute einander nur mit Mühe verstehen. So erklärt es sich, daß das Plattdeutsche, das bereits im Mittelalter Rechtsprache der Friesen geworden ist, in der Umgangssprache so leichten Eingang fand.

oder sechs von den das Dach tragenden Stützen beansprucht werden. Die Einteilung des Innern wird daher von der Dachbildung fast unabhängig und läßt sich nach Gutdünken vornehmen. Es ist indes Regel, das sich in der Mitte ein großer Raum befindet, das Bierkant, das als Scheuer dient; ringsum liegen die Dreschtenne, die Ställe und die Wohnräume.

Das Bierkant ist hoch wie eine Kirche. Selbst an sonnenhellen Sommertagen ist es düster, da Licht nur durch ein einziges Loch in der First einfällt, das 50 Fuß über dem Fußboden angebracht ist. Das Licht trifft die schweren Pfeiler mit ihren zahlreichen Kopfbändern, die verzweigten Baumstämmen ähnlich emporstreben. Über und hinter ihnen erblickt man im Halbdunkel das mächtige Dach, das sich dem Eintretenden als eine einzige Schattenmasse darstellt, bis nach und nach die Glieder dem Auge hervortreten und das Zimmerwerk erkennbar wird (Abb. 55). — Sowohl das Bierkant als alle Böden werden zur Vergung der Ernte benutzt. Von ansehnlicher Größe ist auch die Tenne, um für die Erntewagen Raum zu haben. Wo aber die Bevölkerung jetzt ausschließlich von Viehzucht lebt, ist der gewaltige Raum nun öde und leer; nur bei Hochzeiten herrscht hier Leben, die Tenne ist mit Teppichen bekleidet und dient als Festsaal.



Abb. 58

Der Viehstall ist überall der Stolz der Bewohner. Hierher führt der Marschbauer seine Gäste, um ihnen seinen Wohlstand zu zeigen. Es ist seit alten Zeiten Sitte gewesen, im Herbst eine Anzahl Ochsen hereinzunehmen und sie bis gegen

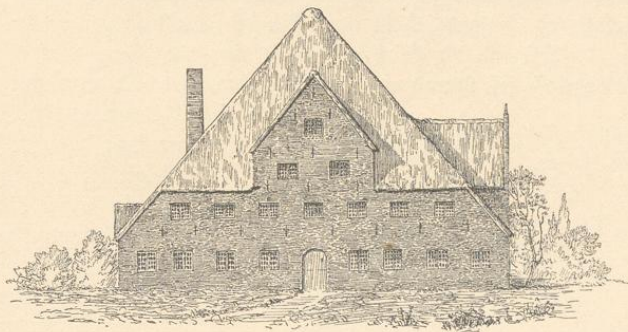

Abb. 59

Weihnachten oder auch den Winter hindurch im Stalle zu füttern. Tiere, die zwei Sommer nach einander auf den Fennen gegrast haben, gedeihen zu einer Größe, daß sie auf dem Rist ihre drei Ellen hoch sind und 1000, auch 1500 Pfund wiegen. — Neben den Ochsen steht das Milchvieh. Wo die Milchwirtschaft nach alter Weise betrieben wird, finden sich nur acht Stück; aber schon ein so geringer Bestand kann täglich seine 320 Potte (160 Kannen) liefern. Es ist ein schöner Schlag, der hier vorherrscht: dunkelrotbraun, kräftig, wohlgestalt, mit glänzendem Haare und klugen Augen. Der

Abb. 58, 59. Hans Dall. Nach R. Meiborg. Aus der Gegend von Hujum. Giebel und Seitenansicht des roten Haubergs. Vgl. Abb. 52 nebst 61—63.

Marſchbauer ſchätzt ſeine Tiere ſo hoch, daß er ſich gegen die Redensart „dumm wie das Vieh“ verwahrt und beſorgt, man begehe mit der Vergleichung ein Unrecht gegen das Vieh.

Wie die Ochſen werden die Pferde von auswärtig eingeführt, gewinnen aber wie jene durch die Überführung hieher an Kraft und Schönheit. Indes bleiben nur wenige länger als einen Sommer hier. Der Pferdeſtall iſt drum verhältnismäßig klein.

Auf den alten Höfen gibt es keine Ställe für die Schafe, denn man pflegte ſie das ganze Jahr hindurch draußen zu laſſen. War man genötigt, ſie herein zu nehmen, weil überall hoher Schnee lag, ſo fand ſich in einer Ecke des Stalles oder auf der Tenne eine Unterkunft.

Während die Wirtschaftsräume ihre alte Form durchgehends bewahrt haben, ſind die Wohngelafte faſt überall verändert, und damit hat auch das Äußere des Ganzen ein anderes Aus-



Abb. 60

ſehen bekommen. In Geweſen der heutzutage beliebten Bauart ſteht das Wohnhaus für ſich und erſcheint ſchmuck wie die Landſitze der Städter; bei den etwas älteren, wie ſie zu Ende des vorigen und auch noch in dieſem Jahrhundert gebaut wurden, ſind Wirtschafts- und Wohnräume noch eins, aber der Teil, der die Wohnung enthält, iſt inſofern ausgezeichnet, als er ſoweit als nötig einen beſonderen Dachstuhl hat; das Hauptdach durchſchneidend treten ſeine beiden Enden ſelbſtändig hervor (Abb. 49. 50). Auf noch älteren Höfen liegen alle Räume unter dem einen großen Dache, und es iſt nur durch Giebel über den Thüren und den Einfahrten gegliedert. Im übrigen finden wir hier willkürlich untereinander gemiſcht norddeutſche und dänisch-frieſiſche Bauart. Der Unterſchied iſt ſowohl im äußern Ausſehen der Häuſer, als in der Lage der Zimmer bemerkbar.

Bei der deutſchen Bauart zeigt die Schauſeite einen Giebel. Man gelangt durch die Hauptthüre auf einen großen Flur, der als Sommerwohntube dient,

und von dem aus Thüren nach allen andern Zimmern führen. Selten ſtehen dieſe noch unter ſich in Verbindung (Abb. 51. 52). Wo man der dänisch-frieſiſchen Bauart folgt, iſt dagegen die Hauptthüre in einer Seitenwand des Hauſes und führt auf einen Gang, der das Haus quer durchteilend die Wohn- und die Wirtschaftsräume trennt; hier liegen die Zimmer in einer Reihe, und meiſtens kann man aus dem einen ins andere gehen (Abb. 48. 53). Völlig erhalten hat ſich der alte Zuſtand nur dort, wo der Eigentümer ſchon lange die Aufficht über ſein Heim Anderen überlaſſen und die Einſamkeit der Marſch mit dem Getümmel der Großſtadt vertauscht hat. Wegen der Koſtſpieligkeit der Feuerung iſt hier für das Gefinde neben der Küche eine kleine Kammer hergerichtet; die übrigen Räume ſtehen leer und tragen nur wenige ſchwache Spuren des früheren Glanzes.

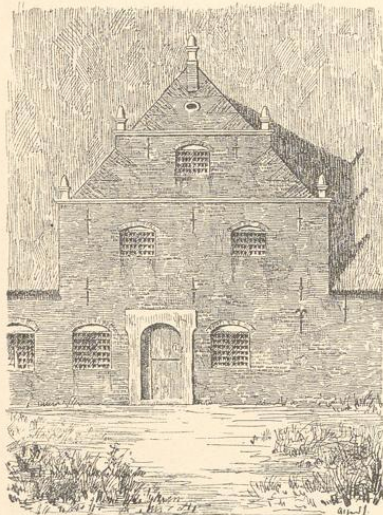
Ein Hauſberg nach deutſchem Muſter (Abb. 51. 54), 1775 erbaut, ſteht in der Nähe von Garding. Es iſt ein anſehnlicher Bau, jedesfalls einer der größten und ſchönſten in ganz Eiderſtedt. Über der Eingangsthür, mitten in der Hauptſeite, iſt ein breiter Dachgiebel. Die roten Mauern ſind von dunkel glasierten Steinen belebt, die der Trauſe entlang gerade Linien und über Fenſtern,

Abb. 60. Alfred Larjen. Nach H. Weiborg. Seitengiebel des Roten Hauſberges.

Einfahrt und Thüren Bogen bilden; außerdem sind sie mit mannigfaltigen eisernen Ankern geschmückt, teils in Form von Buchstaben und Zahlen, teils von stylisierten Blumen. Die Fenster sind zahlreich und groß. Der Haupteingang hat eine verschörkelte Rokotothür mit schweren Messingbeschlägen. In allem drückt sich bei diesem Hause der Wohlstand des Erbauers aus.

Als Beispiel der in dänisch-friesischer Art erbauten Hauberge kann man einen Hof im Süden der Landschaft, im Grothusenkooge, ansehen, der 1693—1695 gebaut ist. Die Abbildungen 48, 56 und 57 zeigen ihn in seiner ganzen Schlichtheit. Die Hauptthür, in der Seite nach dem einen Ende hin angeordnet, unterscheidet sich nicht von der Hinter- und der Stallthüre.



Abb. 61



Abb. 62

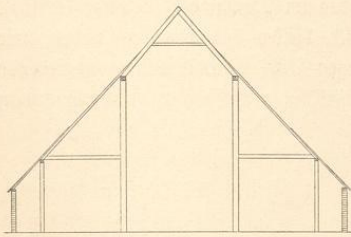

Abb. 63

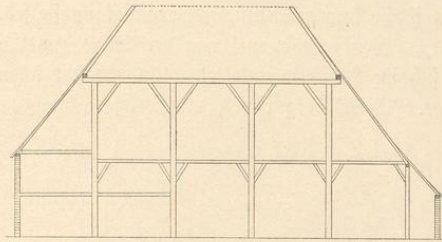

Abb. 65

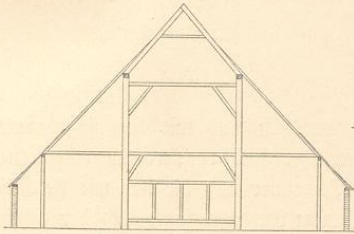

Abb. 64

Über ihr ist ein kleiner Dachgiebel, der im Falle eines Brandes verhindern soll, daß das herunterschließende Dach den Ausgang sperrt, aber dem Bau weiter kein Ansehen gibt. Die lange Vorderseite zeigt nichts als einige Fenster und Luken, die Rückseite ist noch einfacher; an ihr entlang erstreckt sich ein Ausbau mit so niedrigen Wänden, daß sie kaum zur Geltung kommen; man sieht hier eigentlich nichts als eine einzige gewaltige Dachfläche. Man hat ein solches Gebäude nicht unpassend mit der Henne verglichen, die ihre Flügel über die Küchlein breitet.

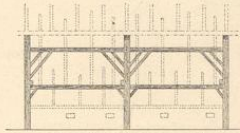
Der Rote Hauberg (Abb. 52. 58—60) an der Nordküste, eine halbe Meile von Husum, scheint unter den Höfen des Landes einer der ältesten zu sein; wahrscheinlich ist er in der ersten Hälfte des 17. Jahrhunderts erbaut. Er unterscheidet sich von andern Haubergen dadurch, daß er zwei Hauptthüren hat, in der Neben- und in der Giebelseite, und ansehnliche Dachgiebel über beiden. Eine der Thüreinfassungen erinnert seltsam an etruskische Formen (Abb. 60). Der Hof ist weithin bekannt; über ihn gehen übertriebene Berichte um, und Leute, die ihn nie gesehen, rühmen den

Abb. 61—65. Querschnitte und Längendurchschnitte von Haubergen. 61—63 vom Roten Hauberge. 61 geht durch die Mitte des Vierkants, 63 zeigt dessen Endwand. Vgl. Abb. 52. 58—60. Die Abb. 64. 65 stellen einen der jüngsten Hauberge dar. 64 ist die Mitte des Vierkants; die Seitenwand, sowie ein Teil des Daches sind in Abb. 65 zu sehen. Vgl. Abb. 49. 50.

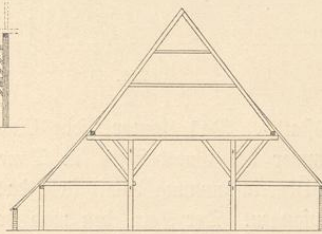
Weiborg, Bauernhaus

Hauberg mit den hundert Fenstern. Ein armer Knecht hat ihn aufgeführt, so erzählt man, der um die Tochter eines reichen Mannes freite und sie nur haben sollte, wenn er ein eigenes Haus aufwiese, prächtiger als das des Brautvaters. In seiner großen Not wandte er sich an den Bösen und unterzeichnete ihm einen Vertrag, nach dem sich Satan verpflichtete im Laufe einer Nacht den Bau zu errichten und vor dem ersten Hahnenstreich fertig zu sein. Kaum war der Pakt geschlossen, so gieng die Arbeit mit reißender Schnelle vor sich, gefördert von allen Geistern der Hölle. Der Knecht und das Mädchen stunden und schauten mit Wangen zu, eben wollte man die Scheiben ins letzte Guckloch hinein setzen; da krächte der Hahn. Er war von ihr mit Weiberlisten zum Krähen gebracht. Heulend fuhr der Feind zu der unfertigen Fensterhöhle hinaus, und seitdem ist sie leer geblieben, jedermann kann sie sehen hoch droben im Dachgiebel (s. Abb. 59. 60).

Wenden wir uns von der Sage zur Wirklichkeit und blicken hin auf das Leben, wie es sich im Inneren entfaltet. Da erhascht schon ein flüchtiger Blick unterschiedliche anziehende Züge. Merkwürdig ist es, mit welchem Geschmack ein eiderstedtischer Hofbesitzer seine Wohnung



Abb. 66



Abb. 67

ausstattet. Das Kontor, sein Empfangsraum, hält den Vergleich aus mit dem sogenannten Zimmer des Gutsbesizers in Dänemark, die übrigen Gemächer sind entsprechend eingerichtet. In Übereinstimmung damit steht das äußere Auftreten der Bewohner und die Art wie sie Gäste empfangen. Der Herr, den man vom Felde holt, ist in seinem Ausgehanzuge, und der Rheinwein, der dem durstigen Wanderer vorgesetzt wird, ist von einer Güte, daß man ihn statt in der geschliffenen Kanne aus böhmischem Glase lieber in der einfachen, mit dem Jahrgange bezeichneten Flasche vorgesetzt haben möchte. Es ist als wäre man bei einem Landedelmann zu Gast.

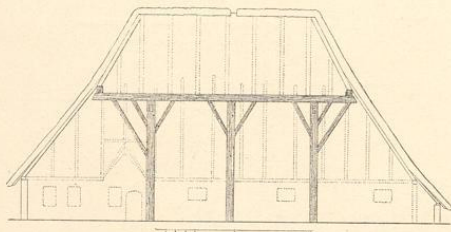
Die nemlichen Verhältnisse treten uns entgegen, wenn wir ältere Berichte lesen. Eine besonders lebendige Schilderung verdanken wir dem Berliner Theodor Mügge, der 1846 seine Streifzüge in Schleswig-Holstein herausgegeben hat. Er erzählt von eiderstedtischen Bauernhöfen, die er besuchte, in denen drei, vier Zimmer stattlich eingerichtet waren: die Wände bezogen mit guten Tapeten vom damaligen Geschmacke, geschmückt mit Kupferstichen und großen Spiegeln; allgemein Mahagonimöbel, Kanapee, Polsterstühle, Klaviere. Auf die Festtafel kamen Austern und Schaumwein; junge Landleute, kürzlich von der Reise nach Paris zurückgekehrt, saßen mit türkischer Pfeife im seidenen Schlafrock am Kaffeetische und sahen eher welschen Salonlöwen oder türkischen Paschen gleich als Bauernsohnen aus der Marsch.

Gehen wir fünfzig Jahre zurück, so thut sich der Wohlstand in einfacherer Weise kund. Doch fällt er immerhin stark in die Augen, zumal bei einer Vergleichung mit den Zuständen in den Nachbarlanden. Was die Zimmer betrifft, so stütze ich mich auf mündliche Mitteilungen

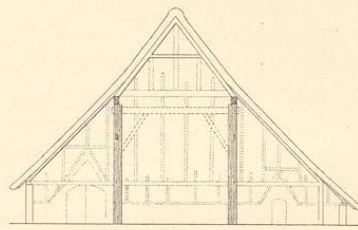
Abb. 66 und 67. Längendurchschnitt und Querschnitt eines Haubergs bei Friedrichstadt. Hinter dem Gerüste des Bierkants sieht man das Dachwerk. Vgl. Abb. 53.

von ein paar alten Leuten, die über den leerstehenden Hauberg von 1775 die Aussicht führten (Abb. 51. 54) und manches über das Aussehen der Stuben, wie es vor sechzig und siebenzig Jahren war, zu erzählen wußten. Mit Ehrfurcht öffneten sie die Thüre der Diele (der Sommerwohnstube) und lenkten zuerst die Aufmerksamkeit auf die großen rotbraunen Sandsteinfliesen des Fußbodens und die Messingschilder der Thüren, die glänzten, als sollten sie sofort vor dem prüfenden Blicke der Hausfrau bestehen. Mit besonderer Hochachtung deutete der alte Mann auf den großen Eisenhaken in der Mitte der Decke; da hatte, als er noch ein Kind war, ein herrlicher Kronleuchter mit großer Kugel und vielen Armen gehangen. Darunter haben, so erzählte er, vor Zeiten gedrechselte Stühle um einen breiten eichenen Tisch gestanden; das Mütterchen fügte hinzu, sie entsinne sich genau, wie gewaltige Kisten mit blanken Beschlägen und große schöne Schränke voll des wertvollsten Inhaltes an den Wänden gestanden hätten. Im Winterzimmer war die Diele von tadelloser Weiße, und kaum ein Stäubchen war irgend zu sehen. Die Wände waren mit holländischen Fliesen bekleidet. Der größte Teil davon zeigte biblische Darstellungen in blauer Farbe. Die Thüren waren in abgepaßten Mustern von Rahmen in violetter Farbe eingefast, die von Laubgehängen umschlungene gewundene Säulen darstellten, mit Liebesgöttern und Bögeln in reicher Abwechslung geziert. Der Thürsturz zeigte Rosetten und geschnörkeltes Laubwerk. Nahe der Eingangsthür befand sich, bestens beleuchtet, ein eingemauerter Glaskasten, der Silberschrank, von der Größe eines geräumigen Kleiderschranks. Am Rande der Bretter ließ sich noch erkennen, daß für 72 Vöffel Platz gewesen war. Dahinter hatten Kannen und Krüge gestanden und so viele, viele schöne Sachen, „daß niemand Bericht darüber geben kann“. Dem Schranke gegenüber, unter den Fenstern, hatte der Tisch gestanden und vor dem Tischende saß der Herr in seinem weichen Lehnstuhle und hatte den ganzen Silberschatz vor Augen. Von dem übrigen Hausrate ward einer hohen Schatulle, der Rosen im Fenster und der Potpourri-Krücke auf dem Beilegerofen gedacht. „Ach ja“, sagten die Alten zum Schlusse, „hier war's so schön, so schön in alten Tagen!“ — Daß eine solche Ausstattung zu Anfang dieses Jahrhunderts und gegen Ende des vorigen nicht ungewöhnlich war, erhellt aus verschiedenen Aufzeichnungen. — Über den geistigen Standpunkt der Bevölkerung finden sich Nachrichten bei J. C. Volkmar (Versuch einer Beschreibung von Eiderstedt 1795). Danach sollen die Bewohner weit über ihren Standesgenossen in den dänischen Landen gestanden haben, und er führt als Beweis dafür an, daß in eiderstedtischen Dorfschulen in der Rechtschreibung, Erdkunde und Geometrie unterrichtet ward, und daß die Bevölkerung nicht nur ihre Zeitungen hielt (Altonaer Merkur, Hamburgischen Correspondenten), sondern auch eigene Lesegesellschaften bildete. Ästhetische, künstlerische und politische Monatschriften, sowie gute Bücher verschiedener Art fanden sich nach seinen Mitteilungen sowohl bei Großbauern als bei Häuslern.

Aus dem 16. und 17. Jahrhundert geben nicht wenige plattdeutsche Handschriften über die Landeskunde und die Geschichte Eiderstedts Auskunft; doch enthalten sie nur wenig über



Abb. 68

Abb. 68. Alfred Larjen. Nach R. Meiborg. Aus der Gegend von Friedrichstadt. Häuslerwohnung. Wahrscheinlich aus dem vorigen Jahrhundert.

die allgemeinen Verhältnisse. Soviel geht aus ihnen unter anderem hervor, daß Eiderstedt im 17. Jahrhundert an dem Unglücke, das fremde Kriegsscharen über Dänemark brachten, sein reichlich bemessenes Teil zu tragen hatte<sup>1)</sup>. Hinwiederum fällt in die Augen, daß jene glückliche Zeit, die den Plünderungen und den Greueln der Verwüstung vorangegangen war, nirgend einen solchen Wohlstand hervor gerufen hatte, wie in diesen Gegenden. In dem Berichte über die mit der Sturmflut von 1634 verbundenen Verluste heißt es immer wieder, daß die Bauern große Werte und Summen an Gold und Silber eingebüßt hatten, und die Sage will wissen, daß zu Ende des 16. Jahrhunderts mehr Silber und Gold im Lande war, denn Eisen und Messing. — Der prächtigen, aus Backstein aufgeführten Bauten der damaligen Zeit ist bereits erwähnt. Hier soll nur noch hinzu gefügt werden, daß ein gutes Wohnhaus 1560 auf 600 Mark geschätzt ward, in gleichem Werte mit sechzig der besten Milchkühe, und daß die Fenster eines

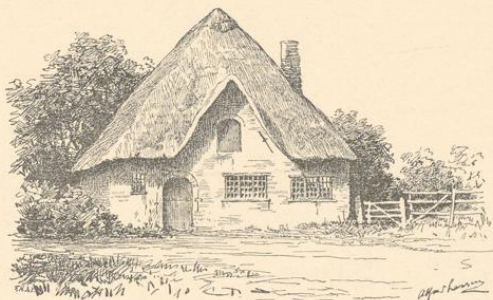

Abb. 69

Bauernhofes so kostbar waren, daß ihr Verlust Erwähnung in der Chronik verdiente. So wird besonders berichtet, daß bei einem Hagelschlage 1578 auch viele Scheiben zertrümmert wurden. Daß die Großbauern dazumal stattliche Gemäcker besaßen, erhellt daraus, daß Herzog Adolph mit Gemahlin und Kindern im Jahre 1575 eine Reihe von Tagen und Nächten bei Boy Tetens zu Ulvesbüll zu Gaste sein konnte. In Berichten des Mittelalters wird

des Geldes als scheffelweise vorhanden erwähnt, nicht zu gedenken der Kisten voller Kleinode, goldgestickter Waffenröcke, sowie anderer kostbarer Kleidungsstücke. Und aus den zu Anfang des 15. Jahrhunderts aufgezeichneten nordfriesischen Beliebnungen ersieht man, daß sich die Marschbauern wie Ritter mit Panzer und Schienen, mit Spieß und Schild waffneten.

Eine Erinnerung an die wilden Sitten der damaligen Zeit findet sich im Roten Hauberge. Man hat da erst vor einigen Jahren den Zugang zu einem großen Verließe versperrt, in dessen Mitte noch der Pfahl mit Ketten und Halseisen steht. Alte Aufzeichnungen deuten darauf hin, daß es früher rings auf den Bauernhöfen ähnliche Gefängnisse gab, die nicht selten benutzt wurden. Es wird nemlich erzählt, daß noch lange nachdem Waldemars des Siegers Nittisches Gesetzbuch Eingang gefunden, die Blutrache in den Marschgegenden allgemein war. Ein Mord zog den andern nach sich, bis ganze Geschlechter ausgerottet waren. Freunde und Wagen des Ermordeten überfielen nicht selten die reichsten Angehörigen des Mörderz, noch ehe

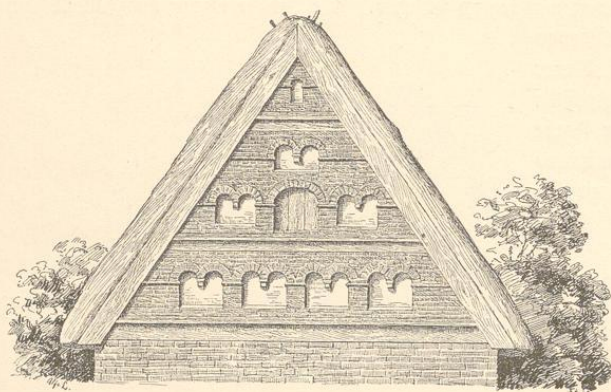
Abb. 69. Alfred Larjen. Nach H. Meiborg. Aus der Gegend von Tönningen. Friesischer Giebel vom 16. oder 17. Jahrhundert.

<sup>1)</sup> Als sich das Gerücht verbreitete, daß sich Tilly's Scharen der Reichsgrenze näherten, flüchteten die Leute in solcher Menge außer Landes, daß die Herrschaft befürchtete, die Marsch werde sich entvölkern. Siegegen ordnete eine fürstliche Verordnung vom 15. September 1627 an, daß bei Verlust Leib, Habe und Gutts kein wehrfähiger Mann das Land verlassen dürfe; wer schon geflohen sei und nicht sofort umkehre, das Land zu schützen und zu bauen, habe Leib und Gut verwirkt und werde zu ewigen Tagen Landes verwiesen.

diese vom Morde selbst vernommen hatten, legten sie in Ketten und hielten sie bis zur Zahlung der Mannbuße gefangen. Fehden zwischen den Eiderstedtischen und den Ditmarschen Großbauern kamen noch zu Ende des Mittelalters vor, und da es Geschlechter gab, die über 500 Bewaffnete zählten, so konnte es bei solchen Gelegenheiten viele Menschenleben kosten. Nur allmählich konnten die schweren auf die Selbsthilfe gesetzten Strafen die alte Sitte einschränken.

Selbst innerhalb der Familien kamen Tötungen vor, die nicht als Verbrechen angesehen wurden. Es konnte geschehen, daß der Hausvater einem Angehörigen das Leben absprach und das Urteil eigenhändig vollzog. Hierauf deutet auch der Brauch, daß der Bräutigam, wenn er die Braut heimführte, sein Schwert auszog und über die Thür steckte, durch die sie eintreten sollte, zum Zeichen, daß er sie töten werde, wenn sie seine Ehre kränkte. Eins der stärksten Beispiele alter Hauszucht setze ich mit den eigenen Worten der Chronik hierher: „Anno 1103 ist im Carspell Tattingen ein Mann gewesen mit Nahmen Owe Bohns, van Frunden unde Guberen gahr mechtigh. De sulve hadde eine Dochter, se vorpelede er Ehre mit einem Knechte; dat wart de Vader gewahr, und hand de Dochter einen Stehen (Stein) an den Hals, vörede se butendykes (außerhalb des Deiches) unde vordrenkede se“<sup>1)</sup>.



Abb. 70

Abb. 70. Unter Leitung Heimr. Saueremanns von Schülern der Flensburger Schule für Kunsthandwerk aufgenommen. Aus der Gegend von Husum. Von einem großen prachtvollen Schranke mit Wappen und der Hausmarke des Besitzers samt den Anfangsbuchstaben des Namens.

Abb. 71. Hans Dall. Nach R. Meiborg. Aus der Gegend von Tönningen. Hintergiebel eines Hauobergs aus dem 18. Jahrhundert.

<sup>1)</sup> Auf Unzucht jeder Art stand Todesstrafe; doch war die Strafe verschieden und nicht gleichermaßen entehrend. War ein Weib entehrt worden, so sollte sie sich unverzüglich zur nächsten Kirche begeben und unterwegs jedem Begegnenden ihr Leid klagen. Dann sollte sie die Glocke läuten, bis die Nachbarschaft, Männer und Weiber, auf dem Kirchhofe zusammen waren. Da erzählte sie, was geschehen war und gab vor Allen den Namen des Schuldigen an. — Am nächsten Dingstage sollte sie mit aufgelösten Haaren um ihr Recht klagen und ihre ganze Sippe und alle, die die Aussage vernommen, sollten bei ihr sein. So sollte sie in Anwesenheit des Schuldigen vor dem Richter und den Weisern die Beschuldigung wiederholen. Darauf ernannte der Vogt zwei Männer, die wiederum ihrerseits zwölf unbescholtene Bauern zu erwählen hatten, die beide Teile genau kannten und gegen keinen etwas hatten. Diese zwölf Schöffen traten sofort zusammen und der ganze Umstand trat so weit zurück, daß sie ungestört und ungehört das Recht finden konnten. Hatten sie es gefunden, dann sprachen sie stehendes Fußes den Verklagten schuldig oder los. War er schuldig, so führte man ihn ab und übergab ihn sogleich den Bütteln. Die Hände auf den Rücken gebunden, über dem Kopf einen Sack, mit einem Stein am Halse, so schwer wie er selbst, ward er an die Küste getrieben und ins tiefe Meer hinein. Dem Weibe aber sprach der Richter die frühere Ehre und Würde wieder zu.

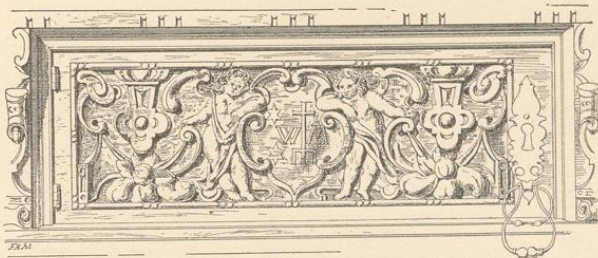

Abb. 71



Abb. 72

### Das übrige Nordfriesland

**W**er an einem hellen Sommerabend mit der Flut von Husum abfährt, der hat einen gar eigentümlichen Anblick. In der Rinne gerade so viel Wasser, daß das Schiff flott bleibt, und zu beiden Seiten davon weithin blank glänzende Schlammflächen, die sich von einer Anzahl hellerer Lachen nur eben durch die verschiedenen Lichter abheben. Mit der ansteigenden Flutwelle breiten sich die Wasser aus und vereinigen sich. Draußen in der Ferne geht alles in einander über; der Gesichtskreis wird nur durch Spiegelbilder der Wolken angedeutet, und der Raum erscheint grenzenlos. Die Farben wechseln und der Eindruck wird mächtiger, bis Abendglut Himmel und Meer überfließt. — Das großartige Schauspiel vor Augen, in erhabener Stille, gedenkt man des Psalmwortes (Ps. 139, 9. 10): Nähme ich Flügel der Morgenröthe, und bliebe am äußersten Meere, so würde mich doch deine Hand dajelbst führen, und deine Rechte mich halten.

Und doch hat wohl kein Land solchen Wechsel der Gestalt erfahren wie dieses. Wo jetzt nackter Meeresgrund ist, da erstreckte sich vordem fruchtbarer Boden. Jeder Fleck erinnert an die Vergänglichkeit aller Dinge. — Einsam, weit draußen im Meere, an drittelhalb Meilen nördlich von Husum liegt eine kleine Insel, die Hamburger Hallig. Vor der Sturmflut von 1634 war sie mit Benschallig, dem Nordstrandischen Moor, Bellworm und dem heutigen Nordstrand eins, ein Teil des alten Nordstrandes, und zwar von dessen weit ausgedehntem, uneingebeichtem Vorlande. Im Jahre 1624 kaufte sich der reiche Hamburger Handelsherr, Ratsherr

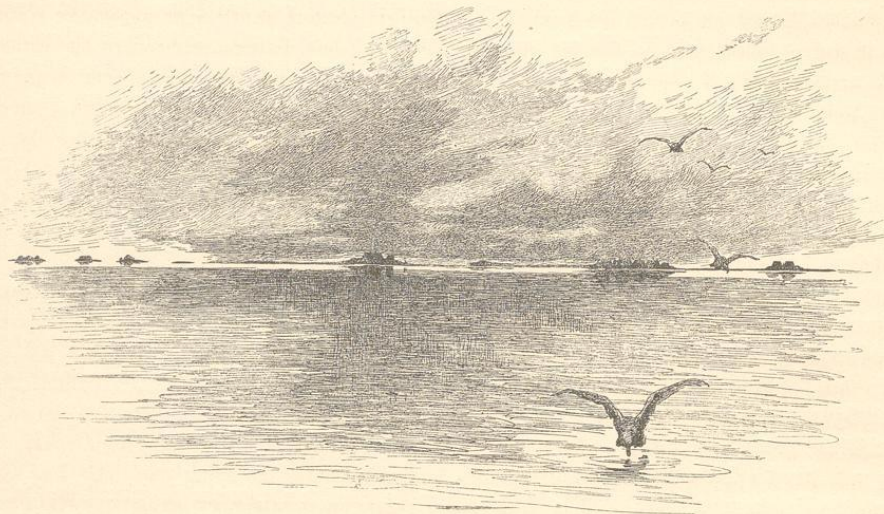
Abb. 72. Knud Larfen. Nach J. Wilhelm. Die Halligen Langeneß und Nordmarsch, von Föhr aus gesehen.

Rudolf Amfinck in Gemeinschaft mit seinem Bruder Arnold, hier an. Gegen Erlegung einer erheblichen Summe an Herzog Friedrich III. von Holstein-Gottorf erhielten sie ansehnliche Rechte: das Eigentum alles Landes, das sie eindeichen würden, das Patronatsrecht über die Kirchen, volle Freiheit Mühlen, Fahren und Brauereien anzulegen, alleinige Berechtigung zur Jagd und zum Fischfang, Zollfreiheit für Vieh, Korn, Bier, Wein und andere Gegenstände des Handels, vollständige Befreiung von Schatzung und anderen Lasten, sowie des Herzogs eigenes Gericht als einzigen Rechtsstand. Der Besitz, bester Marschboden, ungefähr eine Viertelmeile breit und anderthalb Meilen lang, war geeignet, sich zu einem Gute zu gestalten, das den Vergleich mit denen der größten Grundbesitzer des Reiches bestehen konnte. Die Brüder verwandten mit ungewöhnlicher Thatkraft großartige Mittel; sie bauten auf einer ansehnlichen Warft ein prachtvolles Haus, das wie eine starke Burg in mächtigen Deichen lag. Bereits 1627 war der ganze Besitz durch einen Seedeich gesichert und die Landstücke durch Gräben eingeteilt. Auf den Fenmen gingen Herden von Ochsen und anderem Vieh; anderes Land war gepflügt und besät und gab das fünfzigste Korn und darüber. — Aber am 11. des Weinmondes 1634 traf Amfincks Land das Geschick, das über die ganze Landschaft hereinbrach. Binnen weniger Stunden waren in die Deiche 44 Wehlen gerissen, deren größte, mehrere hundert Fuß breit und an 30 Fuß tief, weit in's Land hereinging, auf große Strecken hin verschwanden die Deiche gänzlich. Das Meer flutete über alles Land und nur das große Haus ragte aus dem Wasser hervor. — Auf Nordstrand ertranken mehr als 50000 Stück Vieh und über zwei Drittel der Menschen. — Die Brüder Amfinck ließen den Mut nicht sinken; sie kauften sogar einen bedeutenden Teil der zerstörten Nachbarköge dazu und begannen sofort mit der Aufführung neuer Deiche. Nach Rudolfs Tode (1636) setzte Arnold auf eigene Hand das Werk fort; er gab getrost seinen Besitz auf dem Festlande auf und kaufte noch mehr auf Nordstrand an; 1637 hatte er fast eine Meile Deich in Arbeit. Aber Sturmflut folgte auf Sturmflut, Deichbruch auf Deichbruch, ein Stück Landes verschwand nach dem andern; achtzehn Kirchen und Hunderte von Häusern wurden wüste. — 1650 hatte Amfinck im ganzen 200000 Reichsthaler an die neuen Deiche gewandt — da mußte er innehalten. In dem zerfallenden Prachtbau saß er als armer, einsamer Greis. Da er 1656 gestorben war, mußte die Leiche nach Husum hinüber geführt werden, denn die Kirchhöfe alle ringsum waren wüste. Das ganze Unternehmen hatte eine Million lübische Mark gekostet, und die Ausbeute waren zwei losgerissene Halligen. — Die beiden Halligen blieben der Familie noch eine Reihe von Jahren; aber nach der Sturmflut 1711 war die eine keinen Deut mehr wert, und die andere ward 1760 für eine unbedeutende Summe verkauft.

Die friesischen Chroniken wimmeln von Berichten über das Unheil, das über diese Gegenden herein gebrochen ist. Zuerst wird erzählt, daß im Wittwinter 1167 ein gewaltiges Wetter mit Sturm und Blitz heraufzog, das die Bäume wie Halme knickte, und eine Menge Häuser umblies, in denen dann zum Teil auch noch Feuer ausbrach. Das Meer stieg zu einer Höhe, wie Niemand je gesehen noch gehört hatte; das salze Wasser strömte über alles Marschland, Menschen kamen tausendweis um, und es ertrank des Viehes mehr als man zählen konnte. — Je weiter wir in der Zeit vorwärts kommen, je ausführlicher werden die Schilderungen. Namentlich nächtliche Fluten waren entsetzlich. Wo man nahe beisammen wohnte, scholl der Notruf von Haus zu Hause, von Kirchspiel zu Kirchspiel trugen die Sturmglocken unablässig die Botschaft von dem drohenden Unheil.

Aber viele, die abseits wohnten, wurden erst durch das eindringende Wasser selbst geweckt. Da war es oft zu spät, aus niederen und unsicheren Wohnungen nach höheren und festeren zu

flüchten; denn selbst wenn das Wasser noch feicht, und wenn es noch eben hell genug war, daß man die Richtung finden konnte, bildeten die tiefen Gräben wahre Fallgruben. Oft stieg das Wasser so schnell, daß nur noch Zeit blieb, die Kinder aus den Betten zu reißen und nackt auf den Boden zu flüchten; und nicht selten erreichte es auch den.

Dann galt es, hinaus, aufs Dach zu kommen. Die Wogen schlugen die Mauern ein, die Pfosten zerknickten; der Dachstuhl trieb weg und löste sich auf. Hier ertranken ganze Familien auf einmal, dort trieben Einzelne an die Trümmer geklammert nach verschiedenen Richtungen weg. Auch Feuer brach aus; brennende Teile entzündeten wieder vorübertreibende Rohrdächer, und die Menschen sprangen ins Wasser, um den Flammen zu entgehen. — Man erzählt von Betrunknen, die noch am Rande des Todes nach Bier schrien, und wiederum von einem hilflosen Weibe, Katrine Lorenzes, die sich zur Ruhe legte und sich Gott befohl; das Haus brach über ihr zusammen, aber sie trieb unbeschädigt in ihrem Bette nach dem Warf des Nachbarn hinüber. —

Beim Morgenrauen sah man überall Häusertrümmer und Hausgerät, ertrunkenes Vieh und tote Menschen, Wiegen und Särge neben einander. Hier waren die



Abb. 73

Wohnungen ganz fort, dort flatterte von einsturzdrohenden Dächern die Notflagge. Der größte Teil der noch stehenden Häuser war stark beschädigt, die Fenster zertrümmert, die Wände durchbrochen. Die Feuerung war unbrauchbar, die Lebensmittel verdorben, selbst ein Trunk Wassers kaum aufzutreiben. — Welch wunderbarer Eindruck, welche Gefühle nach einem solchen Ereignisse, wenn das Gotteshaus die Andächtigen versammelte und sie hörten über das Wort reden: Gott ist unsre Zuversicht und Stärke, eine Hilfe in den großen Nöten, die uns treffen haben. Darum fürchten wir uns nicht, wenn gleich die Welt unterginge, und die Berge mitten ins Meer sinken;

Abb. 73. Hans Dall und N. Meiborg. Wandschrank von Föhr. Die Verzierung mag aus dem 16. Jahrhundert herrühren; da aber von denen, die sich solche Sachen selbst machten, oft Vorbilder benutzt wurden, die längst veraltet waren, kann man aus den Formen nicht auf die Jahreszahl schließen. In einer und derselben Bauernstube stehen zuweilen fünf bis sechs ganz gleiche Stühle, deren Jahreszahlen zeigen, daß der älteste aus dem 16. und der jüngste aus dem 19. Jahrhundert herrührt.

wenn gleich das Meer wütete und wallete, und von seinem Ungeftüm die Berge einfielen. Sela (Pfl. 46, 2—4).

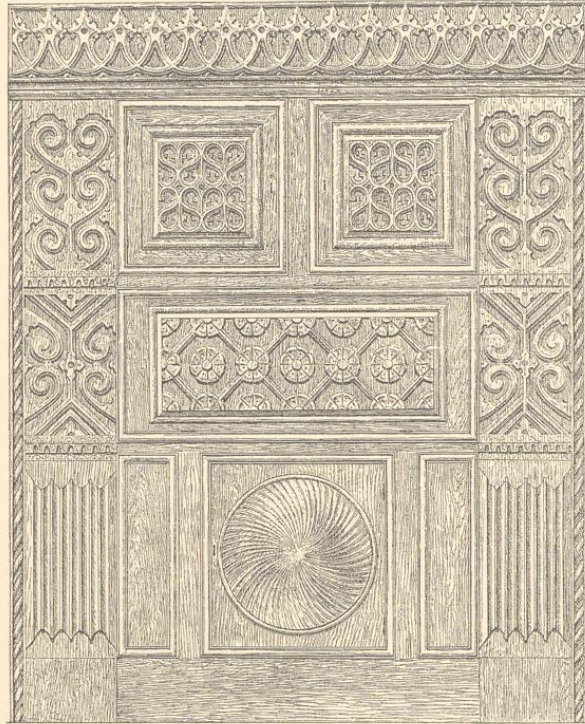
Begeben wir uns wieder auf unser Schiff. Der Boden erscheint nach und nach ganz mit Wasser bedeckt; Scharen von Möwen umschwärmen das Fahrzeug; hier wird man eines Seehundes ansichtig, der die Watten verlassend seewärts geht, dort spielt ein Tümmler in den Wellen<sup>1)</sup>. In der Ferne tauchen die Halligen auf; zuerst sind es kleine dunkle Punkte, nach und nach werden ihrer mehr, dann verbindet sie eine feingezogene Linie. Die Linie ist das flache Land, und die Punkte, die Erhöhungen, sind die Warfe mit den Wohnungen. Der nasse Strand wirft den Widerschein der Luft glänzend zurück, und die Gilande schwimmen im Lichtmeere. Was man sieht, erscheint erst dann als Wirklichkeit, wenn man nah genug gekommen ist, um der Menschen und Tiere ansichtig zu werden. Aber selbst dann ist der Anblick märchenhaft, die Warfe sehen noch in dieser Entfernung aus wie mittelalterliche Herrensitze, ihre Dächer und Baumwipfel ragen empor wie aus rasenbekleideten Ringwällen. S. Abb. 72.

Die größte und am meisten Anziehendes bietende Hallig wird durch die Überbleibsel der Kirchspiele Langeneß und Nordmarsch gebildet. Sie ist eine Viertelmeile breit und fünfmal so lang. Hier hat man, sagt der Halligmann Lorenz Lorenzen<sup>2)</sup>, den „anmutigsten Prospekt und die lustigste Aussicht von der Welt“. Nach Norden hin liegt Föhr mit seinen Kirchtürmen, Mühlen und Dörfern; im Nordwesten weit entfernt lassen sich die Dünen der Südspitze von Sylt erkennen, und westwärts liegt Amrum mit seinen Sandbergen, die in der Sonne glänzen. „Nach Südwesten hinaus ist kein Land soweit das Gesicht reicht; man sieht nichts als Wasser zur Flutzeit und große Sandbänke wann die Ebbe geht.“ Hier ergötzt sich das Auge am Anblick der „Schmacken, Gallioten und Schneggen, die nach Hamburg und Amsterdam fahren. Es ist aber dieses Fahrwasser wegen der vielen Brandungen oder Sandbänke bey stürmlichem Wetter sehr gefährlich, und muß mancher braver Seeheld daselbst sein Leben endigen“. Eine halbe Meile südwärts liegt die Hallig Hooge, in ihrer Ausdehnung von einem Ende zum andern leicht zu überblicken. Sie ist reich an Warfen und lustig anzuschauen. Westlich von der Hooge „thut sich noch zuweilen das Giland Norderoog mit dem darauf befindlichen Hause hervor“, östlicher haben wir Pellworm, das Lütje Moor nebst Bennisshallig, und noch weiter gen Osten zeigt sich auf dem Festlande der Hattstedter Kirchturm und die Windmühle auf dem Bredstedter Berge; genau im Osten Gröde, Habel und Appelland, und durch das Fernrohr erkennt man Fahretoft, Detholm, den Dagebüller Roog und viele andere Örter.

Knapp eine Meile nach Nordosten liegt Dland; zur Ebbezeit kann man hinüber gehen und von da nach dem festen Lande waten. „Bey gutem Wetter thut sich das Meer bei einer Windstille oft so hoch empor, als ob es weit höher als das Land, ja gar in die Luft hinauf läge; denn bey solcher Aufhebung scheinen auch die umliegenden Länder weit näher und höher zu liegen, als gewöhnlich. Es läßt, als ob die Fahrzeuge hoch in die Luft hinauf segelten,

<sup>1)</sup> Die Seehunde finden sich besonders auf der Hallig Norderoog (westlich von Pellworm), die zu Ende des vorigen Jahrhunderts noch bewohnt war. (Jetzt ist hier nur noch eine auf Pfählen ruhende Hütte, die bei der Feuernte Zuflucht gewährt.) Die Männer auf der Insel hatten Faden, Hosen und Klappen von Seehundsfell. So angezogen trochen sie zu je zweien auf die Watten hinaus, um Seehunde zu schießen; sie wackelten mit den Köpfen und suchten sonst die Bewegungen der Tiere nachzumachen. Bald kam denn auch der Seehund herangewatschelt, indem er sie für Seehundinnen ansah, und wenn er nahe genug war, legte sich der eine platt zu Boden, damit der andere über ihm anlegen konnte. In dieser Weise konnten ein paar Schützen jährlich über 100 Stück erlegen, und ums Jahr 1800 belief sich der jährliche Wert auf 800 Mark Lübbisch.

<sup>2)</sup> Lorenzens Beschreibung von Nordmarsch ist in Camerers Nachrichten von merkwürdigen Gegenden der Herzogtümer Schleswig und Holstein II. Bd. 1762 abgedruckt. Der Verfasser war auf der Hallig in der Pfarre seines Großvaters geboren; hier verbrachte er seine Jugendzeit und schrieb seine vorzügliche Abhandlung.

und es kommen Inseln und Länder zum Vorscheine, die man sonst nicht gewahr wird“. — Doch genug von der vortrefflichen Aussicht, — schließt er, — „weil ein jeder aus dem Erzählten schon erkennet, daß unsere Insel gleichsam der Nabel im Meere und die Königin der Inseln sey, als welche gleichsam als Diener und Trabanten um dieselbe herstehen“ (vgl. Homers Odyssee 1, 52).

Eine Unzahl kleiner und großer Fleete durchschneiden die Insel. Zur Ebbezeit sind sie häßliche schlammige Gräben, bei Hochwasser erscheinen sie wie Bäche und Flüsse. Nachts zeigt sich in ihnen prächtig das Meerleuchten. Das Kielwasser des Votés glühet, und von dem Ruder fällt es wie Funken.

Das Land ist flach und eben wie ein Rasenbeet. Es ist vollständig mit kurzem, dichtem Grafe überzogen, geschmückt von einem Blumenreichtum, der die Decke im Laufe des Jahres verschiedentlich die Farbe wechseln läßt. Im ersten Frühling ist sie saftig grün, dann glänzen die Warze von goldgelbem Hahnenfuß; wenn das Täglichbrot (Grasnelke) die Knospen bricht, wird sie blaßrot, und dann allmählich, wenn die Blüte dürr wird, gelbbraun; nach der Heuernte ergrünet sie wieder, demnächst, wenn die Statice (Wiederstoß) blüht, wird sie veilchenblau, und im Spätherbste ist sie geschmückt von dem bescheidenen Maßliebchen.



Abb. 74

Vögel leben hier in Massen. Bekassinen und andere Zugvögel, die weit nach Norden gehen, besuchen die Inseln im Früh- und Spätjahre; zur Sommerzeit finden sich Lerchen und Deichschwalben in großer Anzahl; das ganze Jahr hindurch ist eine Fülle von Schwimm- und Watvögeln hier vorhanden, von Sturmschwalben, Alken und Lummern; auf dem Watt laufen die Regenpfeifer, Wasserläufer, Strandläufer, Austernfischer und Wassertreter herum; Dinshühner, Schwärme von Seeschwalben und Möwen, Züge von Enten und wilden Gänsen fliegen umher, nicht selten schwebt über den Wogen der Fischadler. — An

den Rändern der Wasserflächen finden sich Nester ohne Zahl, und hier holen sich die Halligbewohner ihre Ernte an Eiern und Jungen; die Nester werden gezeichnet zur Ausbeutung durch die Finder, daß keiner zu kurz kommt. Dann und wann legt man den wilden Vögeln Hühnereier unter; aber dann muß man ein Auge darauf haben, daß nicht nachher die Pflegemütter die Küchlein tot hacken<sup>1)</sup>.

Da es auf den Halligen nicht Pferd noch Wagen gibt, hat man auch keine Wege. Man muß genau zusehen, um die Steige zu finden; denn der Verkehr ist unbedeutend, und die Halligleute gehen den ganzen Sommer barfuß; das gibt nur schwache Spuren. Über die Fleete (Schlote) führen Stege; die kurzen sind ein einziges Brett und in der Mitte muß man übersteigen, weil die Schafe nicht hinüber sollen. Die längsten, bis zu 100 Fuß lang, bestehen aus Bohlen, die auf eingerammten Pfählen ruhen, und hier dienen dann ein paar Latten als Geländer. Zur Herbstzeit kann das Meer in den Wasserläufen so wild brausen, daß es selbst den Eingeborenen auf den Stegen schwindelt. Ist das Geländer entzwei, der schwanke Steg von dem fetten Klei-

Abb. 74. Unter Heinr. Sauermanns Leitung von Schülern der Hensburger Schule für Kunsthandwerk aufgenommen. Aus der Gegend von Guxum. Rahmstück einer gotischen Kiste (Weinstock mit Bauernwappen). Wahrscheinlich aus dem 16. Jahrhundert.

<sup>1)</sup> Besonders auf dem kleinen Süderoog, der südwestlichsten aller Halligen, wimmelt es von Vögeln. Am Ende des vorigen Jahrhunderts war die Menge so groß, daß die kleinen Leute auf Pellworm fast den Sommer hindurch davon lebten. Dabei wurden ganze Massen nach dem festen Lande geschafft, und da von den Bauern als Schweinefutter verwandt. Betrat man das Eiland, so flogen die Vögel in solcher Menge auf, daß sie den Himmel wie eine Wolke bedeckten. Die Nester lagen so dicht beisammen, daß man keinen Schritt thun konnte, ohne auf Eier und Junge zu treten.

boden schmierig, glatt wie mit Talg bestrichen, dann ist es eine Kunst, vorwärts zu kommen; oft genug muß man auf allen Vieren kriechen oder rittlings aufsitzend hinüber rutschen.

Daß ehemals in diesen Gegenden Ackerbau betrieben ward, sieht man im Koog auf der Hooge, wo sich Spuren von Ackerfurchen und Überbleibsel eines Deiches von ungefähr anderthalb Fuß Höhe finden; vielleicht der letzte Rest der von Sage erwähnten Sommerdeiche. Heute trennen die Schlotte den Boden, der zur Weide, und den, der zur Heugewinnung bestimmt ist. Jeder hat Anspruch auf einen Anteil daran und

das Recht, Vieh bis zu einer gewissen Anzahl zu grasen (die Reichsten haben sechs Kühe und dreißig Schafe); niemand kann aber von einem Fleckchen Erde sagen, es sei sein. Das Vieh weidet gemeinsam, und wenn das Heu gemacht werden soll, so messen die Weiber die Wiese mit dem Harkenstiel aus, und jeder erhält sein Teil. Da das Land beständig abnimmt, so muß es häufig neu geschätzt werden; gewöhnlich büßt dann jeder Mann das Tristrecht für ein Schaf ein<sup>1)</sup>. — Wird ein Anteil so klein, daß er zum Unterhalt nicht mehr ausreicht, so muß einer, den es trifft, sein Recht an seine Nachbarn verkaufen und abziehen; Schritt vor Schritt werden die Wohlhabenden bedürftig, und die Dürftigen verarmen. — Das Gras ist nicht leicht zu mähen, und die Mähder holt man vom Festlande. Ist das Heu trocken, so binden es die Leute in Leintücher und tragen es auf dem Kopfe heim. Es ist anmutig, so ein junges Weib anzusehen, wie es daher kommt mit der umfangreichen Bürde, barfuß und mit bloßen Armen, um den Kopf ein



Abb. 75

rotes Tuch gebunden, in weißem Nieder und kurzem, buntem Rocke, des Gleichgewichts wegen strack aufgerichtet und warm von der Arbeit. Von ferne sehen die Träger aus wie wandernde Pilze.

Drohet es mit Überschwemmung, während das Heu auf der Breite liegt, so greift jedes zu seinem Rechen und stürzt auf die Wiese hinaus, um es in kleine Haufen (Nied-Huppen, Not-

Abb. 75. Alfred Larsen und N. Meiborg. Gotischer Schrank aus der Gegend zwischen Husum und Londern. Auf Bruchstücken eines ähnlichen Bauernschrankes von Föhr steht die Jahreszahl 1515.

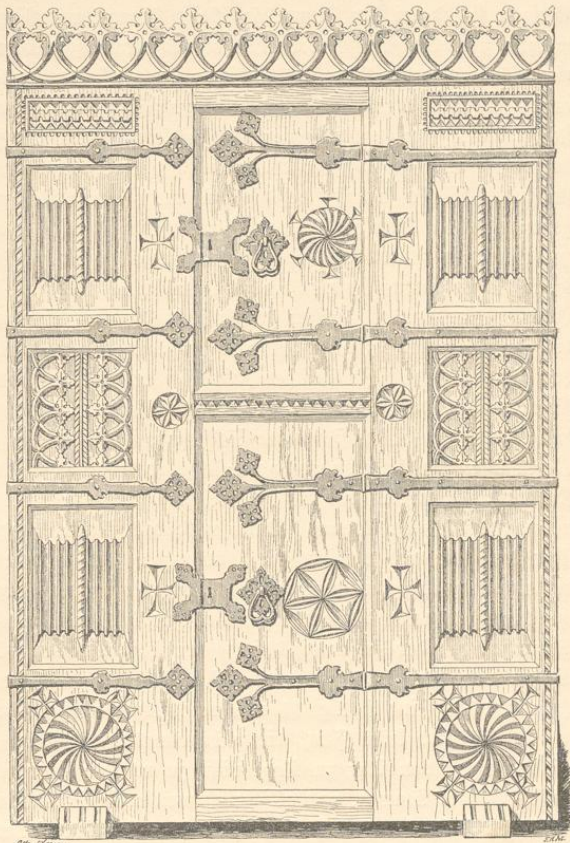
<sup>1)</sup> Man berechnet, daß eine Kuh so viel Gras braucht wie sechs Schafe.

haufen) zu sammeln. Wenn die See nicht allzu hoch steigt, so kann ein Teil gerettet werden, aber wenn das Wasser zwei, drei Ellen über dem Boden steht, so geraten nicht nur die kleinen Haufen, sondern auch große Schober ins Treiben, und die ganze Heuernte wird entführt, hinaus ins offene Meer oder schwimmt hinüber dem Festlande zu, und alles ist verloren. Besonders drohend ist die Gefahr, wenn es mehrere Tage aus Süden gestürmt hat und der Wind darauf nach Südwesten umschlägt. Alle Schote gehen über und breiten sich über die Tristen, die Wogen brechen vom Ufer herein, erheben sich mehr und mehr und brausen hin über das ganze Land. Steigert sich dabei der Sturm, so scheint Himmel und Meer in einander überzugehen und ohnmächtig steht der Mensch der Wut der Elemente gegenüber. Nicht selten steigt das Meer bis vier Ellen über die Höhe des täglichen Hochwassers und brandet um die Warfe, daß der Gisch an die Scheiben spritzt. Wenn eine Sturmflut droht, so werden zunächst die Wasserbehälter verstopft, indem man den Brunnendeckel mit einer dicken Dungschicht bedeckt, und demnächst gilt es das Vieh draußen auf der Weide zu bergen. Die Kühe können sich allenfalls selbst retten; steigt das Wasser so hoch, daß sie nicht mehr stehen können, so schwimmen sie nach den Warfen heim; aber die Schafe drängen sich klumpenweis zusammen und stehen stumpf da. Sind Vöte zur Hand, so schiebt man sie über das Land zu ihnen hin und nimmt so viele ein, als man irgend fassen kann. Kommt die Flut im Frühsommer, so scheucht sie die Vögel von Giern und Jungen; eine Zeitlang kreisen sie schreiend über den Nestern, flattern dann ziellos hin und her, bis sie endlich ganz ermattet sind und nach den Häusern flüchten; dann sind oft die ganzen Dächer von ihnen besetzt. Zu gleicher Zeit schwimmen die Strandvögel von der See her in großen Scharen über den Boden der Eilande, wo der Wellenschlag etwas schwächer ist. — Im Frühjahr, wenn eine solche Flut eine Salzsicht abgelagert hat, sehnen sich die Bewohner nach einem Regengusse, den Boden zu reinigen; läßt er lange auf sich warten, so gibt es nur geringes Heu. Kommt eine Hochflut früh im Herbst, so müssen die Leute oft das Vieh vorzeitig in den Stall nehmen und es da füttern. Dann wird das Futter knapp. — Im Winter geht oft Treibeis über die Flur und verdirbt die Grasnarbe; Massen von Herzmuscheln werden angeschwemmt, die man sorgfältig zusammenfegen und wegschaffen muß, daß sie den Graswuchs nicht ersticken, wo dann der nackte Boden den Wellen zur leichten Beute würde. — Man tröstet sich bei der Sturmflut mit der Hoffnung, daß sie nur sechs Stunden währe; aber es geschieht auch, daß das Wasser von einer Flut zur anderen stehen bleibt. Lorenzen erzählt, daß im letzten Monate des Jahres 1748 seine Hallig 31 mal vom salzen Wasser überschwemmt gewesen.

Es gibt keine Flut, die nicht etwas vom Lande mitnähme. Diese regelmäßige Verminderung ist von Tag zu Tage nicht zu merken; aber jede Überschwemmung hinterläßt schon wahrnehmbare Spuren, und alljährlich weicht die Strandlinie vier bis fünf Schritt zurück. Im westlichen Teile der Hallig sind verschiedene seit der Sturmflut von 1825 wüste Warfe. Die Häuser stürzten damals zusammen, die Bewohner ertranken; der einzige noch bewohnte Warf ist so bedroht, daß er in einer einzigen Tagesfrist verschwinden kann; ein anderer wird kaum noch länger als zehn Jahre stehen; mehrere andere halten sich vielleicht noch 30 bis 50 Jahre. — Alte Leute haben mir, hinaus in die See deutend, die Stätte gezeigt, wo ihre Wiege gestanden; alle sprachen von der Heimat mit Wehmut; aber niemand klagte, denn die Halligleute sind vertraut mit dem Gedanken, daß das Land weniger wird und schwindet, wie wir mit dem Bewußtsein, daß wir alt werden und sterben. — Draußen auf den Watten sind Spuren alter Wohnstätten: Pfahlstümpfe bezeichnen den Ort, wo die Wasserbehälter waren, darum liegen Scherben und Mauertrümmer. Da sind auch Torflager mit Baumstämmen und Ästen, Überreste von Land,

das in längst entschwundenen Zeiten des Meeres Raub geworden. Am Rande des Landes sind halbabgepülte Warfe; manch bloßgelegtes Sot (Brunnen, Wasserbehälter), aus Grassoden gebaut, erscheint wie ein kleiner runder Turm. Lorenz Lorenzen erzählt von einer Wanderung nach dem 1733 verlassenen Kirchwarf, seiner Geburtsstätte. „Die Flut hatte schon das Meiste von dem Warfe weggepült und überall entsetzlich gehäufet. Die Totenkisten waren zum Vorschein gekommen, viele davon zerbrochen, und die Gebeine allenthalben zerstreuet. Hier sahe man auf 50 Schritte das Feld mit Totenköpfen gleichsam besäet, und dachte ich damals an das Feld Ezechielis, welches voller Totengebeine lag (Hes. 37, 1—14): hatte auch in der folgenden Nacht einen Traum, daß ich auf einem erhabenen Warf stehend den im Felde liegenden Totengebeinen mit erhobener Stimme zurufte: Wer bringt euch alle her, ihr Totenbeine? Das that ein Mächtiger, denn ihr seid seine!“ — Im dreizehnten Jahrhundert, als die Norder-Kirche zerstört war, ward das Kirchspiel Nordmarsch nach St. Johann auf Föhr eingepfarrt, und noch heutiges Tages sind hier Kirchenstühle und Begräbnisplätze für die Halligleute; aber zu Ende des sechzehnten Jahrhunderts war die Tiefe zwischen beiden Inseln so breit geworden, daß von keinem regelmäßigen Kirchgange mehr die Rede sein konnte, und so baute man 1599 die Kirche auf den westlichen Teil von Nordmarsch.

Zu Anfang des achtzehnten Jahrhunderts mußte sie weiter herein verlegt werden, und es ward mitten auf der Hallig ein schlichtes Gotteshaus mit Brettergiebeln und Strohdach aufgeführt. Nach dessen Verfall hat sich die Gemeinde zur Kirche auf Langeneß gewandt, und jetzt steht auf dem Nordmarscher Kirchenwarf nur noch ein alter Taufstein unter ein paar Hollunderbüschen.

Einige Warfe sind zum größten Teile aus Tang aufgeführt; doch die meisten bestehen ganz aus Erde. Bei der Anlegung steckte man auf flachem Felde Plätze für Häuser, Brunnen und Wasserbehälter, sowie für ein großes gemeinsames Wasserloch, den sogenannten Feding (Abb. 76) ab. Darauf entfernte man den Rasen, sowohl dort, wo der Wall liegen, als da, wo zu dessen Schüttung die Erde geholt werden sollte. Dann war für die Wasserleitung zu sorgen: vom Rande des Warfs bis zum Feding ward ein Hauptrohr gelegt, und von diesem Seitenröhren

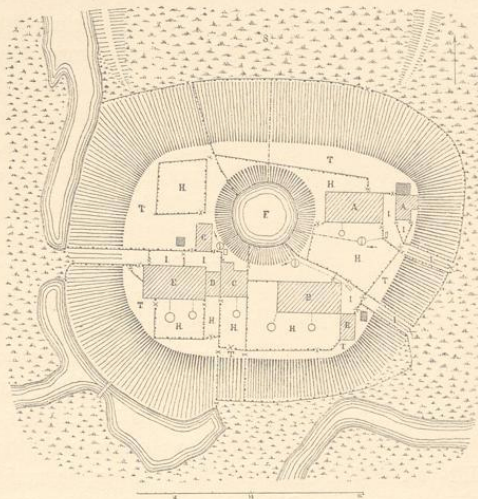

○ Wasserbehälter. ○ Brunnen. / Brunnenbäume. □ Wassertröge.

Abb. 76

Abb. 76. Ostfriesland auf der Hooge. A, B und C Bauernhöfe; Bauten, die mit gleichem Buchstaben bezeichnet sind, gehören zusammen; die großen Häuser sind Wohngebäude mit Kuhställen, die kleinen Schafställe (Sil); die dunkeln Vierecke mit wagrechter Schraffierung Gruben für Dünger (Pottstahl), A und B gehören Großbauern mit 6 Kühen und 30 Schafen; in C wohnt ein Kleinbesitzer mit 2 Kühen und 12 Schafen. D Armenhaus, hat lange leer gestanden. E die Schule. F Feding. H Gärten. I Pferde (Hoh), als Melkplätze für Kühe und Schafe dienend; über diese führt der Weg auf den Warf und zu den Häusern. T Tosten. S Schetels. Die punktierten Linien bezeichnen die Rinnen, die von den Häusern nach den Behältern, sowie von der Schetels zum Feding führen, von diesem nach den Brunnen und von da zu den Wassertrögen; die unterirdischen (Siele) sind durch Striche und Punkte bezeichnet, die offenen (Minnen) durch lauter Punkte. Die Statete deuten die Einfriedigung um Pferde, Gärten und Hausstoppeln an, die Kreuze sind Pfortchen.

nach den Brunnenstätten geführt. Um den Feding, den man vorher vertieft hatte, wurden 30—40 Pfähle eingerammt, seine Grundlagen zu stützen. Man verband sie unter einander mit einer äußeren und inneren Plankenbekleidung; der Zwischenraum ward mit Lehm ausgestampft. Die Brunnen und Wasserbehälter (Sote) wurden aus Grasjoden in Schneckenlinie aufgebaut und im Fortschreiten der Arbeit Erde herumgestampft. Hatte der Hügel eine gewisse Größe erreicht, so setzte man Brunnen- und Hauspfosten, die fest im Boden stecken mußten, und wenn er fertig war, bekleidete man die Böschungen mit Rasen und errichtete die Gebäude. Die Ränder eines solchen Hügels dachen sich allmählich ab, oben ist er flach. Die Höhe beträgt ungefähr sechs Ellen, der Durchmesser 40—100 und darüber<sup>1)</sup>. — Außerhalb des Warfs hat man meist einen Wasserfammer, die Schetels, angelegt. Es ist ein Stück Grasland, von einem einige Fuß hohen Deiche umgeben, und von kleinen Gräben durchzogen, die am Rande des Warfs zusammenlaufen, wo ein Schutzbrett das vom Feding her führende Rohr verschließt. Durch den Schetelsdeich ins offene Feld führt eine andere, ebenfalls verschließbare Röhre<sup>2)</sup>.



Abb. 77

Der Feding versorgt das Vieh mit Trinkwasser. Im Winter karren die Halligbewohner Schnee hinein und erhalten so einen Wasservorrat, der für einen großen Teil des Sommers vorhält. Ist in ihm das Wasser reichlich, so läuft es von selbst in die Brunnen, aus denen es geschöpft und in die nach den Wassertrögen<sup>3)</sup> führenden Holzrinnen gegossen wird; ist nur wenig vorhanden, so muß es unten auf dem Grunde des Fedings geholt und in die Brunnenröhren gegossen werden. Tritt dann ein starker Niederschlag ein, so öffnet man den Zugang zum Hauptrohre, so daß das Regenwasser in der Schetels in den Wasserbehälter hineinlaufen kann. — Umgekehrt muß das Wasser vom Feding in die Schetels laufen, wenn bei einer Sturmflut das Meer so hoch gestiegen ist, daß es über den Warf gehend den Feding gefüllt hat. Fällt dann nicht bald Regen, so muß man, wie auch in ganz trockenen Sommern, süßes Wasser von Fähr oder vom Festlande holen. Macht das Wetter die Fahrt unmöglich, dann ist große Not. — Lorenz Lorenzen berichtet von einer Zuflucht, die man zu seiner Zeit hatte: ein Brunnen mit frischem Wasser quoll mitten im salzen Meere hervor; dieser Brunnen war „mit Brettern dicht gemacht und vor Zeiten mit einer Pumpe, nun aber nur mit einem Schwengel versehen.“ Gar manchmal mußte der Wasserplatz das Vieh vor dem Verschmachten bewahren; indes war die Benutzung höchst beschwerlich. Manche hatten ihr Vieh eine weite Strecke über Land zu treiben; es war von der Küste zur Quelle noch eine gute Viertelmeile, und die Leute konnten oft, später Ebbe wegen, vor Anbruch der Dunkelheit nicht dahin kommen. Wenn die Tiere so lange gedurstet hatten, war es jammervoll anzusehen, wie die zuletzt gekommenen, die warten mußten, bis die anderen fertig waren, brüllend herumliefen, und die Weiber schrien: Gib mir einen Eimer voll! ach gebt mir doch auch einen Eimer voll Wasser zu meinem

Abb. 77. Hans Dall. Nach N. Meiborg. Underhalb Ellen hoher Wasserkrug, wie sie die Halligbewohner auf dem Vorplage im Hause haben.

<sup>1)</sup> Die Stelle, wo man die Erdmassen für den Warf herausgehoben hat, heißt Sadik. Sie bildet einen seichten Sumpf, der im Sommer austrocknet. Wenn ihn das Meer erreicht, vertieft er sich schnell, da keine Grasnarbe das Ausspülen der Erde hindert. So wird er zu einer Bucht, aus der zum Verderben für das umliegende Land Schote nach allen Seiten laufen.

<sup>2)</sup> Das Recht auf Heugewinnung auf einer solchen Schetels wird jährlich verpachtet; hie und da zahlt man über hundert Mark dafür.

<sup>3)</sup> Hier und da bestehen sie aus Steinrögen des frühen Mittelalters und bezeugen so noch den einstigen Wohlstand dieser Marschgegenden.

schmachtenden Vieh! — Das im Haushalt zu brauchende Wasser fließt von der Südseite des Daches in Ninnen aus Ziegelsteinen unterirdischen, flaschenförmigen Gelassen zu; an vielen Orten hat man auch ein solches ohne Zufluß, das man füllt, wenn man reichlich hat und das nur im Notfalle angegriffen wird. In den jetzt üblichen Behältern aus Cement oder Backstein hält sich das Trinkwasser vorzüglich, aber in den alten aus Nasenstücken wird es braun und schmeckt nach dem Torfe. Gewöhnlich findet sich auf dem Vorplatze im Hause eine große Kruck mit Wasser (Abb. 77); manche sollen bis 25 Eimer fassen<sup>1)</sup>.

Viele Warfe sind ganz anmutig anzuschauen. Die Häuser sind überall gut gehalten; sie erscheinen schmuck mit den roten Mauern, den hellgrünen Thüren, den blizblanken Fenster-scheiben. Im Mittsommer, wenn der Wasservorrat spärlich ist, stellen sich die Fiedinge als große, trichterförmige Böcher dar, mit steilen grasbewachsenen Böschungen; an den Rändern des dunkeln Wasserpiegels sprießt üppig das Schilf. Darüber ragen seltsam die altersgrauen Schwengel der Schöpfbrunnen und ringsum stehen im Kranze blühende Hollunderbüsche. Sie und da rankt sich auch der Ephen, deckt nicht nur die Wände, überzieht auch das Dach und schlingt sich um den Schornstein, und der Reichthum von Blumen läßt den Fremden oft ver-gessen, daß er weit draußen im deutschen Meere ist. — Ein-mal, da ich stehen blieb, einen reichen Rosenflor zu bewundern, kamen ein paar alte Leute heraus und fragten, wer ich sei und was ich wolle, und da ich ihnen Bescheid gegeben und meine Freude geäußert hatte über die Blumen, brach die Frau einen Strauß für mich. Die blühen nur so kurz, sagte sie, da ich abwehren wollte, und fügte mit einem Seufzer hinzu: Auch wir blühen nur eine kurze Zeit, so werden wir alt und dann sterben wir. Der Mann fügte hinzu: Wir werden in Gottes Garten gepflanzt, und da gibts keine Vergänglichkeit.

Nahe bei der Stallthür ist eine gemauerte viereckige Grube, in der man den Stallmist aufbewahrt, bis er im Früh-jahr auf den Warfabhängen ausgebreitet, zusammen geschlagen und wie Torf zu Sodden verarbeitet wird. Der draußen fallende Kuhmist wird getrocknet, indem man je zwei Fladen wie Blätter eines Kartenhauses gegeneinander aufstellt. Dieselbe Feuerung war vordem auch sonst auf walbloßen Inseln in Gebrauch; so auf Samsö und Seierö im Kattegat. Sie ist reinlich und geruchlos, und es ist nur eine Fabel, daß sie den Speisen einen Beigeschmack gebe.

Da die Gebäude Stürmen und Hochfluten so sehr ausgesetzt sind, sind sie sorgsam ge-stützt (Abb. 78, 84): durch das ganze Haus gehen drei Reihen von erdfesten Ständern, und der Holzverband ist um so stärker, da Balken und Stiele durch gewaltige Streben verbunden



Abb. 78



Abb. 79

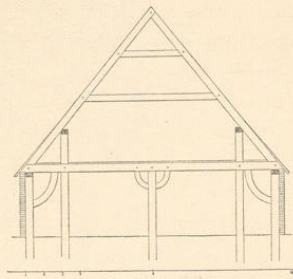

Abb. 80

Abb. 78. Querschnitt eines Hallighauses vom 18. Jahrhundert.

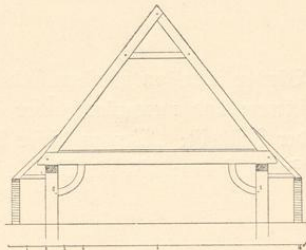
Abb. 79, 80. Quer- und Längendurchschnitt eines ähnlichen Hauses auf Föhre.

<sup>1)</sup> Die Ursprünglichkeit des Gebrauches bezeugt Plinius (nat. hist. 16, 1), der von den Chaufen, einem den Friesen verwandten Stamme, sagt, sie trinken Regenwasser, das sie auf dem Hausgange aufbewahren.

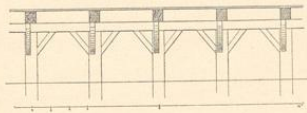
sind. Zudem sind die Kehlbalken doppelt; und wo zweckmäßig, tragen besondere hohe und starke Ständer ein paar Ellen über die Trauflinie ragend einen Rahmen, der mit dem Dachstuhl verbunden ist; ähnliche Verbindungen finden sich in den meisten alten friesischen Bauten. Solange das Holzwerk einigermaßen neu ist, ist ein solches Haus von großer Festigkeit, doch bewirkt der feuchte Grund der Halligen ein verhältnismäßig schnelles Verrotten der in der Erde stekenden Teile der Ständer, und diese verlieren darum ihre Zuverlässigkeit schon im Laufe eines Menschenalters.



Abb. 81

Die meisten Häuser tragen die Jahreszahl 1826; sie sind gleich nach der letzten großen Sturmflut erbaut. Manche sind auch jünger, nur einige wenige älter, und von den nach der Verwüstung von 1634 aufgeführten steht nicht eines mehr. Alte und neue sind ziemlich gleichartig, auch die Einrichtung ist fast überall dieselbe, und alles entspricht, wie überall in dem ganzen Striche von Janö bis nach Helgoland, den holländischen Vorbildern. Die Wände sind gemauert; über allen Thüren findet sich der eigentümliche flachgedrückte Rundbogen, und sowohl dieser als die

Bänder über den Fenstern sind häufig so gefärbt, als seien die Ziegel glasiert, abwechselnd weiß, schwarz und meergrün. Über einer Hausthür auf Bandigwarf (Langeneß) sitzt ein Stein mit der Inschrift: „Wer zu dieser Thür eingehe, sprech, indem er stille stehe. Dies Haus bleib im Segen stehen; bis die Welt wird untergehen. P. B. Anno 1710. S. B.“ Und an der Thüre selbst steht: „Den Ein- und Ausgang mein laß Dir O Herr befohlen sein! Wer hier mit Frieden kehret ein, soll dieser Spruch gewünscht sein.“ — „Wer Unfried hat im Herzen sein, der kehre zu diesem Haus nicht ein.“ Diese Thüre hat ein Schloß mit einer Messingklinke im Gewicht von mindestens einem Liespfund (16 *u*). Solche gewaltige, glänzend blanke Schlösser sollen im vorigen Jahrhundert den Bewohnern der Eilande ein Gegenstand des Stolzes gewesen sein.

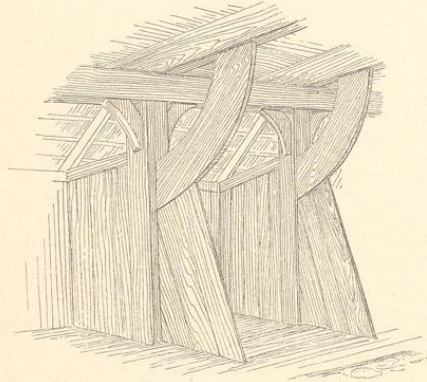

Abb. 82

Das schönste Hallighaus liegt auf der Hooge und ist 1767 von Tade Hans Bandig erbaut (Abb. 85). Hier wohnte Friedrich VI, als er 1826 die Nordseeinseln besuchte, und zum Andenken führt das stattlichste Zimmer den Namen Königstube. Das Innere ist ungemein schmuck; die gemauerten Wände sind mit holländischen Fliesen bekleidet, das Holzwerk verziert und gefirnist. Das Ganze ist bestens erhalten und sieht wie neu aus, es herrscht die äußerste Sauberkeit, und alles rings ist so blitzblank, daß man meint, man sei in einem Porzellanhause. Blumen in zierlichen Töpfen

Abb. 81. Hans Dall. Nach R. Meiborg. Gegend zwischen Huzum und Tondern. Aus einem Stalle; man erblickt die mächtigen krummen Streben, die die Balken und Pfosten verbinden. Aus dem 17. Jahrhundert. Vgl. Abb. 78—80.

Abb. 82. Hans Dall. Nach R. Meiborg. Föhr. Eine Holzverbindung, die einen der Stiehbalken zeigt, die die Außenwände mit den erdfeisten Pfosten verbinden. Wahrscheinlich aus dem vorigen Jahrhundert. Vgl. Abb. 79.

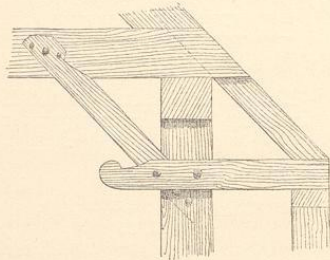
füllen die Fensterbänke der Königstube, und durchscheinende schneeweiße Vorhänge hangen dahinter herab. So ist es sicher immer gewesen, seit das Haus fertig ist; denn es waren, wie aus Erbteilungspapieren hervorgeht, Vorhänge schon zu Anfang des vorigen Jahrhunderts auf den Nordseeinseln in Gebrauch. Die Thüren haben reich profilierte Bekleidungen, die wie rötlicher Marmor angemalt sind; die Frieße sind dunkel, olivengrün, und in den Füllungen sind Fruchtstücke gut gemalt. Dem entspricht die mit bunten, doch zu einander passenden Kokoschnörkeln, sowie mit Rosen und anderen Blumen in natürlichen Farben verzierte Decke (Abb. 86). Wandfliesen sind allgemein, und zum größten Teile mit biblischen Bildern in Blau bemalt; um die Thüren und den Ofenplatz bilden sie abgepaßte violette Frieße; über dem ansehnlichen Beilegerofen ist ein ungewöhnlich gutes Seestück in Kokoseinfassung, bestehend aus zwanzig Fliesen. Es hat die Überschrift: „Tade Hans Vandix, Stienke Tadens. Tot hierto heeft ons den Heer geholpen. Anno 1766“; unter dem Schiffe im Vordergrunde steht: „Verloren op Sweden 1760.“



Abb. 83

Aus diesen und anderen Inschriften darf man vielleicht schließen, daß der Erbauer, nachdem er an der schwedischen Küste Schiffbruch gelitten und nach Verlust seiner ersten Frau, Eicke Tadens, sich auf sein Heimateiland zurückgezogen, das stattliche Haus gebaut und sich wieder verheiratet hat. Der Kofen hat Vorhänge aus indischem Kattun und ist mit vortrefflichem Bettzeug reichlich versehen; auf dem Gefimse, das eine Reihe großer Zinnschüsseln trägt, steht in goldenen Buchstaben: „Wie Gott es füget, so mir genüget; nur wünsche zu erwerben ein seliges Sterben.“ Die übrige Habe entspricht der Wohnung. Das Hausgerät mutet einen insofern neuartig genug an, als man sich fast bei einem Sammler zu befinden glaubt, der seltene Sachen verschiedenen Stils zusammen stellt, ohne Rücksicht darauf zu nehmen, ob sie zusammen passen. Aber dieser ungleichartige schöne Hausrat ist gerade bezeichnend für eine Wohnung, die einem wohlhabenden Seemann gehört hat, der seiner Frau von jeder Reise einen oder den anderen Gegenstand mitgebracht hat. Die Prachtstücke der Königstube bestehen aus einem hübsch geschmückten holländischen Zimmerschapp etwa von 1700, einem kleinen, schwungvoll entworfenen französischen Eckschrank, weiß, mit Lack überzogen und verziert mit Malerei: Venus und Liebesgötter, die einen schlafenden Krieger mit Rosenketten binden; ferner ist da eine englische Nachttage-Uhr in chinesischem Uhrkasten, der überall mit vergoldeten Bildern geschmückt ist; obenauf sitzen goldene Kugeln; da für die

Abb. 83. Knud Larsen. Nach einem Lichtbilde. Ein Dorf auf der Hallig Gröde. Im Vordergrunde eine Wefse. Meiborg, Bauernhaus 9

Spitze des Oberstückes kein Platz war, hat man ein Loch in die Decke geschnitten und eine kleine Kappe darüber gedeckt, die nach der sorgsam berechnenden Weise des Kokostils zinnoberrot angestrichen ist, so daß das Gold von dem Grunde desto glänzender ablicht.

Tade Wandigens Haus liegt frei am großen Feding auf Hanswarf, die der Nachbarn dagegen in dichter Reihe, nur getrennt durch enge Steige und schmale Gartenstreifen. An einigen Stellen nimmt ein Haus dem anderen das Licht in solcher Weise, daß man vermuten muß, die gesamte Anlage rühre noch aus einer Zeit, da die Hallighäuser ihr Licht durch Dachfenster bekamen. Im vorigen Jahrhundert war es auch auf anderen Warfen noch so; daß es sich hier erhalten hat, kommt daher, daß Hanswarf so weit landeinwärts liegt, und noch keiner der Bewohner genötigt gewesen ist, dem Meere zu weichen.



Abb. 84



Abb. 85

Ganz anders ist es auf Peterswarf, dem westlichsten Wohnplatz von Nordmarsch. Vordem lag dieser Warf noch viel weiter nach Westen, war groß und stark bevölkert. Um die Mitte des vorigen Jahrhunderts hatte die See den größten Teil des angrenzenden Landes verschlungen und war so weit eingebrochen, daß ein Verbleiben lebensgefährlich ward; so zog man auf den jetzigen Platz über und nannte ihn Neu-Peterswarf. Bei der Sturmflut von 1825 litt er beträchtlich; mehrere Häuser wurden zerstört und ein großer Teil des Weidelandes fortgespült. Seitdem ist das Meer so weit vorgedrungen, daß der Warf halb davon umgeben ist. Im Frühjahr 1888 wühlten die Wellen ein Loch in die Südseite; mit großer Beschwär ward es im Sommer ausgefüllt, aber der erste Herbststurm vernichtete das Geschaffene wieder. Da stehen 1889 nur noch zwei Häuser: ein halbverfallenes, von armen alten Leuten bewohntes, deren Hoffnung ist, daß der Boden halten werde, bis es mit ihnen selbst zu Ende gegangen ist, und ein ansehnliches, das man baldigst zu verlegen gedenkt. Besuchen wir das letztere. Es ist (Abb. 84) ein gewöhnliches Hallighaus. Die Richtung ist von Osten nach Westen. Die Hauptthür, mitten in der Süd- wand, führt auf einen die Wohnräume und Wirtschaftsräume trennenden Gang. Der Stall liegt rechts, die Stallthür ist im Ostgiebel; die Ställe sind ge- dielt, und die Dielen werden täg- lich gescheuert<sup>1)</sup>, hinter dem Stalle ist ein Raum für allerhand. Auf der anderen Seite der Flur liegen nach Süden die Wohn- und die große Stube (der Pesel), nach Norden der ober- erdige Keller nebst einer unterirdigen Grube und der Küche; hier ist ferner eine kleine, als Sommerwohnung dienende Vorderstube. Die hölzernen Scheidewände sind selbst im Keller mit Öl- farbe angestrichen. Mitten in der Küche ist eine viereckige, mit einem Deckel verschlossene Vertiefung; hier hat die Frau beim Backen ihren Platz, da der Ofen gerade unter dem Herde ist. Im Pesel ist der Fußboden aus weißen Marmorfliesen, die ehemals in einem bedeutenden Marschhofs gelegen haben und später von Ort zu Orte gewandert sind; aber die Außenwände

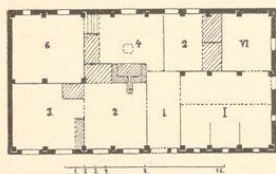
Abb. 84. 85. Hallighäuser aus dem vorigen Jahrhundert. 1 Dielen. 2 Stuben. 3 Pesel. 4 Küche. 5 Kammern. 6 Keller. 1 Stall. VI Vorratskammer. Die in Abbildung 85 zu ersehende Einrichtung ist alleinstehend; kein anderes Hallighaus hat Ausbauten.

<sup>1)</sup> Diese Keintlichkeit ist nötig, da die Halligleute keine Streu haben.

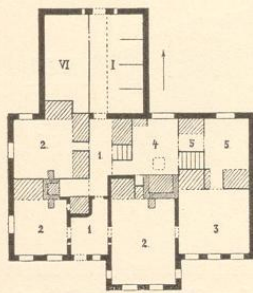
sind nur geweißt, und das Holzwerk ist blau angestrichen. — Mitten im Zimmer steht ein blühender Myrtenbaum, der fast bis zur Decke reicht, mit so reicher Krone, daß er einen großen Teil des Zimmers einnimmt, — ein seltsamer Gegensatz zu dem zerissenen Boden draußen vor den Fenstern. — Die Wohnstube ist wie alle andern dieser Gegend. Die Länge und Breite beträgt ungefähr 6 Ellen, und die Höhe unter den Balken halb so viel. Decke und Bretterwände sind mit gemalten Kofokoschnörkeln geschmückt; die Fensterwand, sowie der Ofenplatz haben die gewöhnliche Fliesenbekleidung mit kleinen biblischen Bildern und einem größern Seestück über dem Beileger. Neben dem Schornstein ist ein Alkoven, nach alter Sitte mit zwei Schränken, einem für Speisen, von der Stube aus zu öffnen, und einem nach der Küche hin, für Brennstoff. Ein Klappstisch und einige Lehnstühle sind die ganze Einrichtung<sup>1)</sup>. — Zu beachten sind die reich und trefflich geschnitzten Stubenthüren. Ranken mit Trauben, Vögeln und Engelsköpfen zieren das Futter; auf den Friesen sind Kränze von Pfingstlilien (Narzissen), Ringelrosen, Akeleien und was sonst von Blumen alles zu einem altväterischen Garten gehörte. In einer der untersten Füllungen ist ein Dreimaster unter vollen Segeln dargestellt, es ist ein Walfischfänger, wie deren holländische Rheder ausrüsteten und dann einem Schiffer und einer Bemannung von den Halligen übergaben; in der andern ein Korb voll Früchte und Blumen, in den obersten die Evangelisten, zwei und zwei, und darüber der heilige Geist im Strahlenkranz. Auf der einen Thür steht geschrieben: „Durch Glück und Walfischfang gibt Gott mir Haus und Land“; auf der andern die so häufig vorkommende Inschrift: „Den Ein- und Ausgang mein laß dir o Herr befohlen sein.“ Die Schnitzerei soll vor etwas mehr als hundert Jahren, während das Haus im Bau war, von einem jungen Seemann gemacht sein. Er zog auch ein und hielt Hochzeit, dann gieng er wieder zur See um nicht zurückzukehren.



Abb. 86

Im vorigen Jahrhundert blieb kein Mensch zu Hause, der gesunde Glieder hatte. Sobald der Knabe allein laufen konnte, fieng er an mit Schiffen zu spielen, und ehe er halbwüchsig war, quälte er die Eltern, ihn hinaus auf See zu lassen. Alle Frühjahr verschwand die ganze männliche Bevölkerung. Gleich vom ersten Tage des Lenzmondes an war das Schiff klar, und sowie der Wind günstig war, heißte es den Danebrog. Da kam Groß und Klein von allen Warfen, und schnell war die Mannschaft an Bord und das Fahrzeug abgestoßen, und wie es dahin fuhr, stunden die Weiber weinend, keine wußte, ob sie nicht dem, den sie am meisten liebte, zum letztenmale Lebwohl gesagt habe. Um Weihnachten kehrten die Seeleute zurück, das war ein Fest; aber selten war es, daß nicht einer oder mehrere für immer fehlten.

Von Kindesbeinen an gewohnt, der Gefahr ins Auge zu sehen, waren die Bewohner der Halligen ausgezeichnete Seeleute. Sie waren es, samt den Männern von Anrum, Föhr, Sylt und den Nachbarinseln, die vorzugsweise die Besatzung der nach Indien oder China, oder

Abb. 86. Hans Dall. Nach N. Meiborg. Deckenverzierung in der Königstube auf der Hooge. 1767.

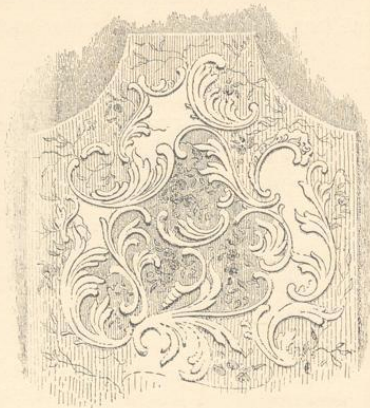
<sup>1)</sup> Daß die Wohnstube ehemals feste Bänke hatten, sieht man in dem alten Pfarrhause; seine einzige Auszeichnung ist ein Sims über der Thür für die Bücher des Predigers, im übrigen ist es wie ein Bauernhaus.

zum Walfischfang ins nördliche Eismeer fahrenden Schiffe bildeten. Sie standen in solchem Ansehen, daß von ihnen viele Schiffer und Befehlshaber wurden, und solchen Verdienst hatten, daß die Nachkommen noch heutiges Tages aus dem gesammelten Vermögen ansehnliche Renten beziehen. Aber wie weit sie auch herumkamen, und welchen Wohlstand sie auch erwarben, sie wollten doch nie anderswo wohnen als in der Heimat, und das mochte wohl, sagt Lorenz Lorenzen, darin seinen Grund haben, weil sie auf der ganzen Welt keinen bessern Fleck finden konnten, als ihr Heim, wo sie geboren und erzogen waren.

Helgoland ist bereits seit lange zu einem Badeort wie die anderen der Neuzeit geworden, und die Besonderheiten der Menschen und der Häuser haben sich so ziemlich verwischt. Nur der Fels selber sieht aus wie einst.

Gegen Süden ist ein kleines flaches Vorland; sonst steigt die Insel überall nahezu senkrecht aus dem Meere auf. Die Höhe beträgt etwas über 200 Fuß, der Umfang kaum noch eine halbe Meile.



Abb. 87

Die Abhänge bestehen aus festem Thon und Sandstein in gleichlaufenden Schichten; die rote Färbung wechselt von Braun bis zu heller Fleischfarbe und zeigt dazwischen schmale weißgraue, grünliche und mattblaue Streifen. Diese Farbenabstufung wird gehoben durch die Farbe der See und das Grün der Fläche und erscheint besonders schön, wenn Ränder und Spitzen scharf beleuchtet sind, während die übrige Masse im Schatten liegt. — Die Westküste hat tiefe Schluchten und Höhlen, die sich weit in den Felsen

hinein erstrecken, sowie zerklüftete Vorsprünge; manche schmal wie starke Mauern. Einige sind so verzackt und zerrissen, daß sie an gotische Strebepfeiler mit ihrem Bogenwerk und allerhand Thorbauten erinnern; andere scheinen auf Pfählen zu stehen. Verschiedene riesige Säulen ragen ganz frei im brandenden Meere auf. — Scharen von Seevögeln beleben die Küste; neben einander und in Haufen beisammen sitzen sie auf den felsigen Vorsprüngen unten am Wasser und oben auf den höchsten Spitzen.

Wetter und Wellen nagen stätig am Felsen. Selbst an den ausgefrettesten Stellen wäscht das Meer jedoch nicht mehr als einen halben Zoll jährlich weg, und die Küstenlinie soll sich in hundert Jahren nur 2—5 Fuß landeinwärts verschieben. Selbst die vereinzelt Säulen können Jahrhunderte so stehen. Eine von ihnen, der sogenannte Mönch, als altes Seezeichen in einem südbischen Lotsenbuch von 1575 erwähnt, ist 1839 zusammen gestürzt. — Anders verhält es sich mit der Düneninsel, die eine halbe Viertelmeile südöstlich vom Hochlande liegt: sie nimmt zu und ab, je nachdem die Strömung geht. Sie hatte besonders viel auszuhalten, als

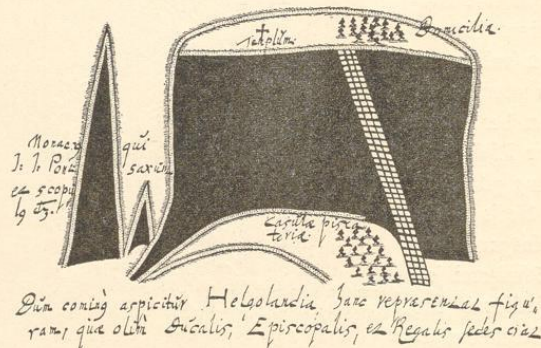
Abb. 87. Nach Peter Sax. (Frisia Minor 1638.) Alte Königl. Samml. 1026. Fol. Ansicht von Helgoland. Von Süden gesehen.

am Neujahrmorgen 1721 die Sturmflut das sie sonst mit der Felseninsel verbindende Steinriff durchbrach.

Die Hochfläche ist von einer 3—5 Fuß dicken, sehr fruchtbaren Erdschicht bedeckt. Doch ist die Landwirtschaft bei der Kleinheit des Landes stets unbedeutend gewesen. Auf ungefähr drei Vierteln des Bodens gieng im vorigen Jahrhundert das Vieh; das übrige war Jahr für Jahr mit Gerste bestellt. Da die Männer es für eine Schande ansahen, sich mit Feldbau abzugeben, mußten die Frauen die Arbeit allein verrichten; sie gruben, eggten, säeten, mähten, trugen die Ernte auf dem Rücken heim, draschten und verarbeiteten das Getreide auf der Handmühle. — Obgleich gedorrter Fisch oft an die Stelle des Brotes trat, konnte man doch den Bedarf an Nahrung nicht decken; alles Heu mußte man ohnehin auf dem Festlande kaufen.



Abb. 88

Die meisten Wohnungen liegen auf dem südöstlichen Rande; sie sind klein, schlicht und stehen dicht beisammen. Die sehr zahlreichen Gänge sind schmal, oft nicht breiter, als daß man sie mit ausgebreiteten Armen durchspannen kann. Die wenigen sogenannten Gassen sind kaum ein paar Ellen breiter. Bei der Anlage des Ortes soll nur darauf Bedacht genommen sein, daß man überall mit einer Bahre durchkommen kann. Wo ein Fleckchen Erde übrig blieb, ist es mit Blumen angelegt, und diese Gärthchen finden sorgfältige Pflege. Die Blumen, die teils alle Fenster füllen, teils an den Wänden emporklettern, verleihen den Gäßchen etwas Anheimelndes. Die Häuser liegen fast alle von Osten nach Westen und haben selten mehr als fünf Fach. Die meisten sind neuartig; doch sieht man hin und wieder Reste der alten holländischen Bauart mit den flachbogigen Eingängen und breiten, niedrigen Fenstern. Zu Ende des vorigen Jahrhunderts giengen alle Hausthüren nach Süden; man mußte also, um zum gegenüber Wohnenden zu gelangen, erst herum in eine andere Gasse. Die meisten Häuser waren damals steinern und hatten

Abb. 88. Nach einem Lichtbilde. Helgoland vom Norden, zur Ebbezeit, wenn die Klippen zum Vorschein kommen.

Ziegeldächer; hundert Jahre früher waren sie mit Tang und Sandhalm gedeckt, und den größten Teil des sonstigen Baustoffes hatten Trümmer von Schiffen geliefert.

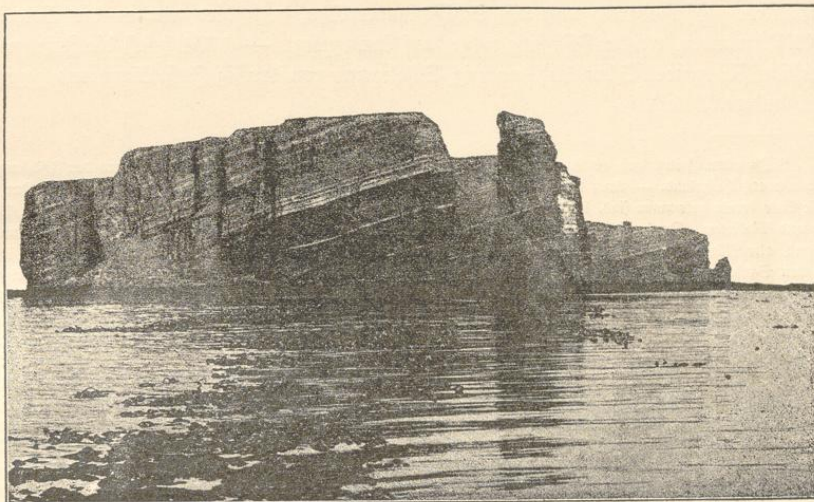
Das Dorf steht durch eine Treppe mit dem niedrigen Vorlande in Verbindung. Seit Urzeiten ist alles herauf oder herunter auf diesem Wege befördert worden, und fast alle Lasten werden von den Frauen auf dem Rücken getragen. Vor 1768 hatte die Treppe nur zwei Läufe, war steil und schmal; eine kleine Felsenfläche, der einzige Abfaz, war mit Pfählen eingehegt und durch Plankenthüren verschließbar. Oben endete sie in einer steinernen Pforte mit Fallgatter. In viel älteren Zeiten soll hier eine einfache Thür gewesen sein, und man erzählt, daß, wer Abends zuletzt heraufkam, das Land zuzuschließen hatte, bei vier Schillingen Brüche.

Auf dem Vorlande waren um 1700 nur wenige Wohnstätten, dagegen eine Menge Bretterbuden, wo die Fischer ihr Gerät und ihren Vorrat an gesalzenerm und getrocknetem Dorsch aufbewahrten. Hier waren auch die Schiffszimmerplätze, und hier wurden die Bote in den paar Wintermonden, wo der Fischfang ruhte, auf Land gelegt. — 1791 besaß die Insel neunzehn zweimastige Fahrzeuge (Schnacken), neunzig Schaluppen von dreißig Fuß Länge und gegen zweihundert andere Bote<sup>1)</sup>.

<sup>1)</sup> In alten Zeiten gab es im Dänischen eine zahlreiche Fischerbevölkerung, aber nirgend ward der Fischfang so stark betrieben wie auf Helgoland. — Auch heute bildet die Fischerei eine der reichsten Erwerbsquellen der Bewohner. Zur Flutzeit, wenn die Bote herein gekommen sind, liegt der ganze Strand voll der verschiedensten Fische; besonders sind es Dorsch, Plattfische, Heringe und Makrelen. Da herrscht rege Emsigkeit: die Kinder reinigen die Netze, die Weiber puzen die Fische und nehmen die Lebern aus, alte Männer waten in die Brandung nach Wasser, das sie über die Fische schütten. Blutige Köpfe und Eingeweide bedecken den Sand. — Ehemals legte man sich besonders auf Hummer- und Schellfischfang. Noch zu Ende des vorigen Jahrhunderts ward allsonntäglich auf der Kanzel gebetet, daß Gott die See damit segne sowie mit dem Sandaal, der als Köder diene. Draußen auf der See sagte man eine Reihe formelhafter Sprüche her, wenn man den Anker fallen ließ, wenn die Leine abließ, wenn der erste Fisch eingeholt ward u. s. w. Hundert Jahre früher pflegte man noch, um das Meer einzuweihen, mit einem Crucifix über die Fischplätze zu fahren.

Die Hummern, welche sich in Spalten und Löchern der Klippen aufhalten, finden sich in großer Menge. Der Fang währt vom Anfang des Aprils bis zur Mitte des Julis und von Mitte Septembers bis in den Spätherbst. Zu dieser Zeit setzen die Fischer drei Netze neben einander, ein feinmaschiges mitten und dicht daneben zwei grobe. Da sie unten Senfsteine und oben Korke haben, so folgen sie den Unebenheiten des Bodens und stehen im Wasser lotrecht. Als Köder dienen Stücke vom Hochen und Schellfischköpfe. Wenn der Hummer die Lockspeise merkt, versucht er, an den Netzen in die Höhe zu kriechen, zieht die Maschen an sich und verwickelt sich mit Scheren und Beinen so hinein, daß er nicht mehr los kann. — In dieser Weise soll der Fang seit undenklicher Zeit betrieben werden; doch liegen ausführliche Berichte erst seit Ende des vorigen Jahrhunderts vor. Damals besaß jeder Fischer 16 bis 20 Netze und konnte gleichzeitig 50 bis 80 Stück fangen; die ganze jährliche Ausbeute schätzte man auf 50 000 Stück.

Der Schellfischfang begann, sobald im Frühjahr das Eis auf der Elbe aufgegangen war, daß man den Fang nach Hamburg führen konnte. Die Helgoländer versahen ihre Schnacken mit Mundvorrat auf mehrere Tage und segelten 20 bis 30 Meilen in die See hinaus. Zu jedem Schiffe gehörten 280 Leinen, welche 50 Faden maßen, es waren also  $3\frac{1}{2}$  Meilen Leine an Bord. Tag für Tag kamen die Züge dem Lande näher; um die Mitte des Lenzmondes waren sie nur noch 10 Meilen von der Insel. Dann konnten die Schnaden den Schaluppen weichen, und nun wurden mehr als 200 000 Angeln gleichzeitig ausgeworfen. Mancher Zug gab 40—50 000 Fische; im Laufe des Jahres wurden über 2 Millionen gefangen.

Die jährliche Einnahme vom Hummer- und Schellfischfang schlug man auf 135 000 Mark läubisch an. Da aber viele Fahrzeuge und Gerätschaften verloren giengen, berechnete man den Reinertrag nur auf 32 000 Mark. Der Verdienst, der auf jeden der 350 Fischer entfiel, war gering genug, und die Arbeit mit so vielen Gefahren verbunden, daß bisweilen der dritte oder vierte Mann den Tod fand.

Auf den großen Inseln Pellworm, Nordstrand, Föhr, Amrum und Sylt ist die Natur bei weitem nicht so anziehend, wie auf den kleinen. Die beiden ersten<sup>1)</sup> sehen wie Eiderstedt aus und sind wie diese Landschaft wegen ihrer Fruchtbarkeit bemerkenswert (Abb. 89. 90).



Abb. 89

Beide letztere erinnern an den Teil Jütlands, der sich westlich von der Ringköpinger Föhrde erstreckt, und weisen wie dieser Dünen, Heideland und Marschwiesen auf.



Abb. 90

Föhr hat dagegen ein eigentümliches Gepräge. Der größere Teil der Insel ist Marschland; die Geest besteht aus einem südöstlichen und einem südwestlichen Striche, die durch einen

Abb. 89. 90. Hans Dall. Nach H. Meiborg. Pellwormische Bauernhöfe mit ihren Diemen und Staken. — Als ich einen dieser Höfe gezeichnet hatte und über die reiche Ernte meine Verwunderung aussprach, sagte der Besitzer gedehnt: „Jo, dat geit!“ (Das geht an.) Die Getreidediemen, die die Form von Dachgiebeln haben, stehen am Rande des Mars, die Heudiemen sind wie Wienenkörbe gestaltet und stehen auf flachem Felde. Die kleinen Häufen im Vordergrund auf Abb. 90 sind Schilfdiemen. Während des ganzen Zeitraums, von dem wir handeln, haben die Bauern ihr Getreide unter freiem Himmel gehabt und erst zum Dreschen unter Dach gebracht. In diesem Jahrhundert haben sie sich Scheunen angelegt, die vom Querbau ausgehen und mit dem Hauptgebäude in gleicher Richtung laufen; zwischen diesem und der Scheune ist meist nur ein schmaler Gang.

<sup>1)</sup> In einer Handschrift von 1589 sagt der Prediger von Odenbüll, Johannes Petrejus, daß Nordstrand ein reiches Land sei mit wohlgebauten Kirchen und Schulen und schmucken, aus Ziegeln gebauten Häusern, die auf hohen Warfen liegen. An guten Dingen ist hier Überfluß; die Wohlhabenden gehen in Seide und englischem Tuch; die Geringeren tragen warmes und starkes eigemachtes Zeug. — Wenn die Geest gut gedüngt wird, so liefert sie vorzügliches Roggen und Hafer mit großen, schweren Rispen. Die Marsch wird nicht gedüngt; sie trägt herrlichen Weizen, Gerste, Bohnen und Erbsen. (Auf eine Aussaet von  $4\frac{1}{2}$  Tonnen Gerste soll man einmal 599 Tonnen geerntet haben.) Auf den fetten Tristen gehen zahlreiche Ochsen und Kühe, sowie Pferde, Schafe, Schweine, Gänse und zahme Schwäne, und die Tiere sind so gut gehalten, daß ein Stüd Schlachtvieh nicht selten 24 Pfund Talg liefert. — Jährlich werden über 600 Ochsen ausgeführt, einige Hundert Pferde und Lämmer, viel Getreide und viele Fettwaren; jeden Herbst liegen alle 15 Häfen voll Schiffe aus Stade, Holland und Hünim, die sämtlich volle Ladung erhalten. — Er fügt hinzu: An Speise und Trank ist hier Gottes Segen, und mein Lebtag habe ich nie ein solches Wohlleben gesehen, wie auf Nordstrand. Frisch gesalzene, gekochte und angebratene Gänse werden mit Fett übergossen und halten sich das ganze Jahr. Speck, geräucherter Ochsen- und Lammfleisch, Käse, Eier und herrliche Milchspeisen, sowie Juloft und andere Ledereien haben wir im Überfluß; zu allen Speisen kommt herrliche goldgelbe Butter auf den Tisch. — Selbst das Gefinde und die Tagelöhner leben wie Herren; und die gefähigen fremden Schnitter schlagen sich den Leib voll, obwohl sie Magen haben wie Wölfe. Wir haben so viel zu essen, daß die Leute täglich fünf Stunden gebrauchen, um zu speisen. — Gott lasse uns erkennen solchen Segen und mit Dankagung empfangen unser täglich Brot.

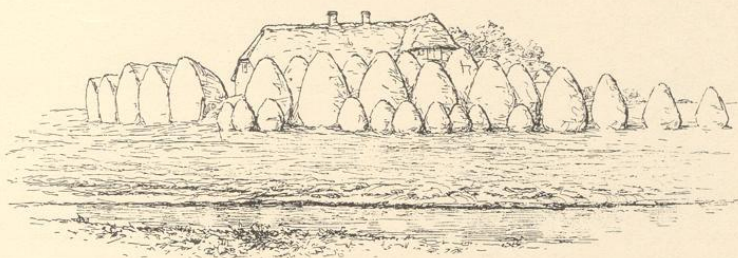
schmalen Streifen mit einander verbunden sind und zusammen eine Ebene ausmachen. Vor der Aufteilung war die Geest an Hüengravern reich, und bezeichnete sich deutlich als Begräbnisplatz einer einst dicht bevölkerten, weit ausgedehnten Landschaft. Viele dieser Hügel lagen zerstreut, viele beisammen, nicht selten über zwanzig in einer Gruppe; öfters war ein ungewöhnlich großer von 40—50 niedrigeren umgeben; an einer Stelle fanden sich 270, an einer anderen gegen 400. Jetzt sind ihrer verhältnismäßig wenige geworden, doch finden sich im Westen, auf den Heiden von Uttersum und Witsum, noch ansehnliche Gruppen. Da ist rings der Boden unangebaut, und die Wohnplätze liegen so ferne, daß man ihrer nicht gewahr wird; alles zieht die Gedanken rückwärts in längst entschwundene Zeiten. Den Hintergrund beherrscht eine ansehnliche Wallstätte,



Abb. 91

nach Claus Limbek benannt; doch erscheint sie am ehesten als Rest einer Bauernburg, in der sich die Leute gegen überlegene Feinde verteidigen konnten. Eine Reihe Marksteine geht über die Heide. Von Gras überwachsene Wagenspuren führen vorbei an Überbleibseln eines Steinhauens, nach der Sage über einen Mönch geworfen, der auf dem Ritte nach Amrum, wo er gegen die Reformation predigen wollte, mit seinem Pferde stürzte und den Hals brach. Noch im vorigen Jahrhundert that jeder Wanderer seinen Stein zu dem Haufen. Damals zeigte man Spuren und Teile von zwei uralten Landstraßen und erzählte, daß die eine einst nach Ripen führte, die andere nach Nordstrand; man wußte auch von einem Baumeister, der zu gleicher Zeit die Kirche St. Johann auf Föhr und eine andere viel weiter im Süden gelegene aufgeführt hat, und auf einem Schimmel zwischen beiden Bauplätzen hin und zurück zu reiten pflegte.

Vor der Aufteilung diente das Marschland nur als Viehtrift und zur Heugewinnung. Der größte Teil der Geest, der nicht Heide war, war Weide, doch war er in Schläge eingeteilt,

Abb. 91. Hans Dall. Nach einem Lichtbilde. Dorfstraße auf Föhr. Das Haus vorne stammt aus dem 17. Jahrhundert.

die alle zwanzig Jahre für drei Jahre unter den Pflug kamen, und mit Sommerroggen besät wurden. Ständig bebaut war nur ein schmaler Streif am Rande der Marsch. Hier erntete man Winterroggen, Gerste, Hafer und Erbsen, sowie etwas Buchweizen. Dieß stets bebaute Ackerland bekam jedes dritte Jahr Dung, die Außenfelder niemals. — Es gab viele Grundbesitzer, und da der Boden ziemlich gleichmäßig verteilt war, so ernteten die meisten nur eben genug für den Hausbedarf. Ein paar Kühe und Schafe und ein Pferd machten meist den ganzen Beschlagn aus. Der Ackerbau verblieb den Weibern, und er ward nur kümmerlich betrieben; doch ist bemerkenswert, daß man Genossenschafts-Weiden eingerichtet hatte, indem man sich zu kleinen Gesellschaften zusammen that und der Reihe nach die Milch an einen der Genossen lieferte. — Hatte jemand eine Familie begründet, so strebte er darnach, soviel zu verdienen, daß er das Seemannsleben aufgeben konnte (vergl. S. 67), und war er so weit gekommen, so legte er sich auf die

Landwirtschaft, doch ohne die Leitung zu übernehmen. Es ist recht bezeichnend, daß man niemals einen Föhringer die Zügel hat halten sehen; die Frau fuhr den Mann und seine Söhne zur Kirche, und sie besorgte das Pferd, wenn man abgestiegen war.



Abb. 92

Abb. 92. Knud Larsen. Nach einem Lichtbilde. Dorfstraße auf Föhr.  
Meiborg, Bauernhaus

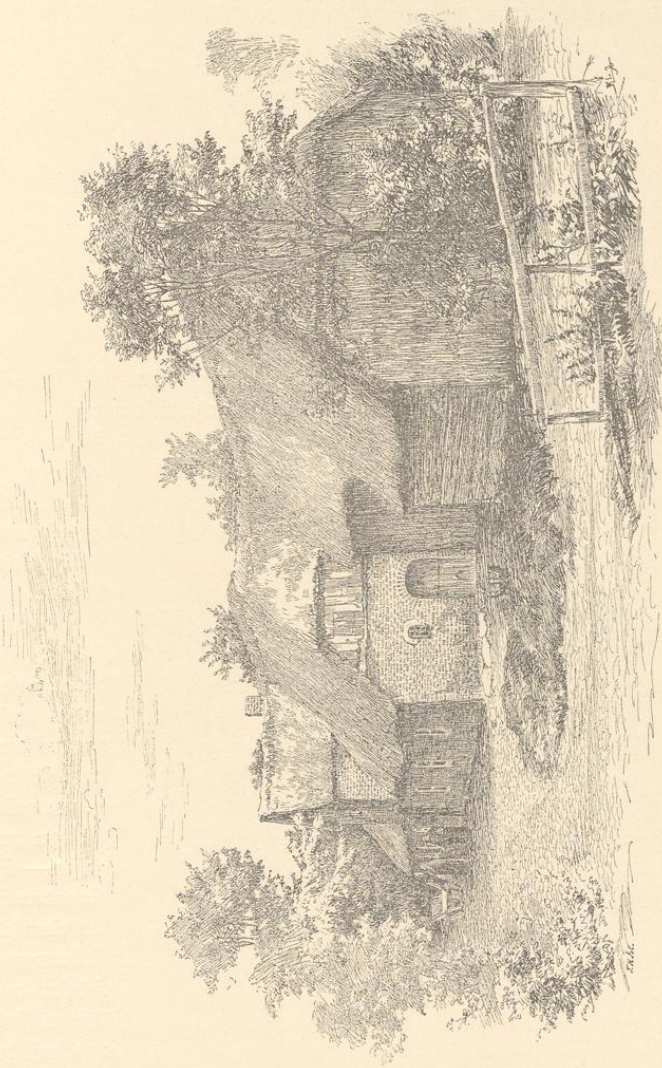

Abb. 93

Herz, dein Herz, ein Herz. — Die Frauen standen ihnen nicht nach; sie saßen von der Saatzeit bis zur Ernte am Webstuhl und fertigten Zeug, nicht nur gewöhnliches zum Hausgebrauche,

sondern auch prunkhafte Vorhänge, plüschene Stuhlklissen und Bankpolster. Manche davon, in Karmin, Indigo und hellerem Blau sind an Schönheit allen ähnlichen nordischen Arbeiten weit überlegen.

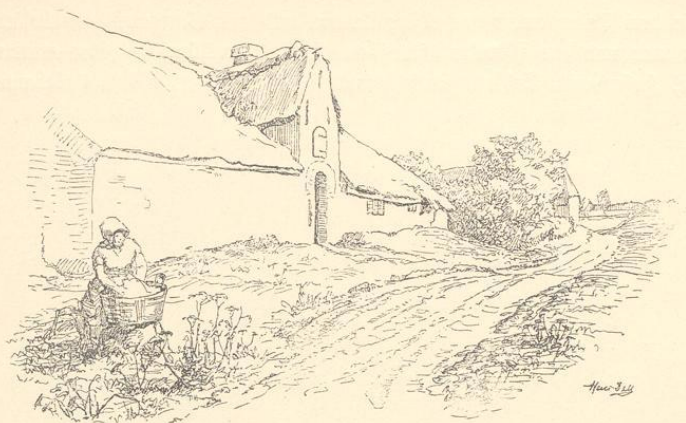

Abb. 94

Von Alters her sind die Dörfer sehr groß gewesen; 1793 hatten einige gegen 200 Wohnhäuser, andere noch mehr. Die meisten liegen auf der Grenze zwischen Marsch und Geest; nicht wenige sind zusammengebaut und folgen derselben Anlage: zwei gleichlaufende Hauptgassen — eine am Rande der Marsch, die andere einige hundert Ellen weiter landeinwärts — sind durch viele Nebenwege verbunden, an denen die Häuser liegen (Abb. 91. 92). Die Gärten sind reich an Obstbäumen, und auf den Hauskoppeln sind so viele Ulmen, Eichen und andere Bäume, daß die zusammenstoßenden Dorfländereien einen einzigen Hain

Abb. 93. Hans Dall. Nach H. P. Feddersen. Vom Deiche des Kornvooges, zwischen Hujum und Tondern.

Abb. 94. Hans Dall. Nach Momme Nissen. Von einem Darf bei Tondern. Das Gebäude, das jetzt teilweise verändert ist, soll aus dem 16. Jahrhundert stammen.

bilden. Folgt man dem Marschwege, der in vielen Krümmungen an Boldixum, Wrixum, Övenum und anderen Dörfern weiterhin vorüber führt, so hat man auf der einen Seite einen dichten Saum von Hölzung, zwischen der mit Stroh gedeckte Häuser hervorlugen, auf der anderen erst mit Bergißmeinnicht, Schwertlilien und Schilf reichbewachsene Gräben, hie und da auch prächtige



Abb. 95

einzelne Bäume oder kleine Baumgruppen, und dahinter weithin sich erstreckende üppige Weiden, voll von wohlgenährtem Vieh. Tagsüber ist es hier einsam und still. Aber wenn die Abendglocke ruft, kommt der Dorfsirt mit den Kühen, und auf den Ton seines Horns holen die Leute ihre Tiere herein.

Ähnliche Anlagen finden sich zwischen Husum und Tondern, auf der Westküste, wo Geestinseln ganz von Marschland umgeben sind. So im Kornkoog (Nisummoor), an dessen Grenzen vier große Kirchdörfer einen Ring von etwa zwei Meilen Umfang bilden. Doch ist es hier lange nicht so anmutig wie auf Föhr (Abb. 93. 97. 108), und für den, der Eiderstedt und die Marschinseln kennt, bieten diese Küstengegenden überhaupt kaum etwas Neues, zumal auch die Natur hier weniger mannigfaltig ist.

Die alten Häuser an der Westküste und auf den Inseln sind im Wesentlichen gleichartig. Sie sind aus Ziegeln, mit Rohr gedeckt, die First mit Nasenstücken. In den frischen Backstein sind bisweilen Inschriften eingeritzt, und es kann vielleicht geschlossen werden, daß die Bauern ihre Mauersteine in kleineren Mengen selbst gebrannt haben. Da und dort findet sich ein Haus mit drei, vier verschiedenen Zahlen; 1634 scheint die älteste zu sein. Auf diese Weise hergestellte Inschriften sind hie und da ein paar Ellen lang; sie sind leider so verwittert, daß nur wenig zu lesen ist. Die Steine sind übrigens durchweg gut, und mit rechter Sorgfalt

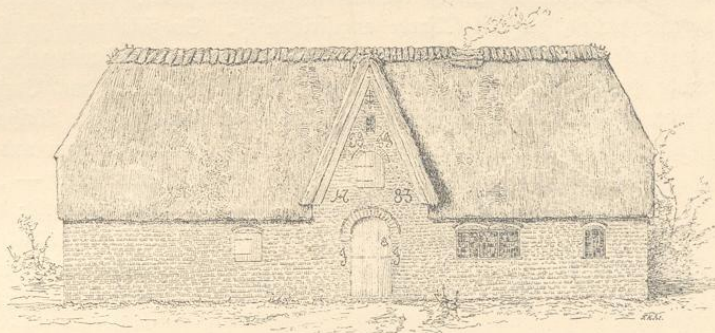

Abb. 96

Abb. 95. Hans Dall. Nach R. Meiborg. Sylt 1783. Seit 30—40 Jahren ist der Schornstein durch das Dach geführt.

Abb. 96. Hans Dall. Nach R. Meiborg. Föhr. Wahrscheinlich aus dem Schlusse des 17. Jahrhunderts.

so verwandt, daß alle schwarz gebrannten für die Verzierungen ausgejucht sind, bald für Bogen- und andere Linien, bald zu Mustern, die die ganze Wand beleben (Abb. 96). Viele Gebäude sind mit ungewöhnlich hübschen eisernen Anfern versehen; andere begnügen sich mit schlichten Holzkeilen von zwei bis drei Fuß Länge, ähnlich wie sie an den Tischen mit Kreuzbeinen zum Zusammenhalten dienen. Ausnahmsweise kommen eingemauerte Platten aus gebranntem Thon vor, mit erhabener Arbeit, die mit Ölfarbe angestrichen ist. So sieht man zu Riblum auf Föhr an einem Hause von 1748 zwei lebensgroße Hasen, angeblich die Hausmarke; ferner eine Krone, brennende Herzen und verschlungene Hände, sowie ein Haus mit dem Bauherrn samt seinen Angehörigen. Unter der Krone steht: „Soli deo gloria“, und auf den übrigen Platten:

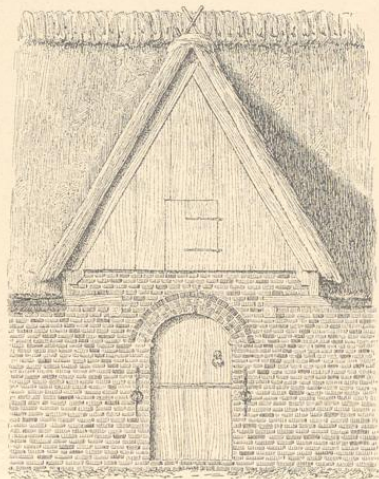

Abb. 97

„Das dein und mein soll einert sein.“ — „Das Weltgebäu vergeht; der Himmel wird allein das rechte Vaterland und unser Erbe sein.“ — „Gott, auf dem ich allzeit trau, wolle behüten diesen Bau.“ — „Alle die mich kennen und mich nennen, wünsche ich, was sie mich gönnen.“ — In den ältesten Häusern hat jedes Zimmer nur ein Fenster, das dafür vier- oder fünffach ist. Sonst gab es hier eine Menge gemalter Scheiben. Sie waren nicht eben billig; doch kam der Bauherr wohlfeil genug dazu. Zu einer Art Nichtfest, dem Fensterbier, pflegte man Freunde und Ver-

wandte einzuladen, welche sich, jeder mit seiner Glasscheibe, einfanden. Die Gäste brachten auch die Speisen mit, und das Fest hörte erst auf, wenn alles aufgeessen war, was bisweilen seine acht Tage dauerte. — Die Hausthür ist mitten in der Vorderseite, die in der Regel nach Süden liegt, und ihr entspricht eine Thür auf der entgegengesetzten Seite des Hauses. Die Stallthür ist meistens im östlichen Giebel<sup>1)</sup>. Alle Thüreinfassungen sind flachbogig; manche haben hübsche, aus Formsteinen hergestellte Kehlungen; gewöhnlich sind zu beiden Seiten eiserne Anker, an die der Besuch sein Pferd binden kann (Abb. 98—101). Sämtliche Thüren sind zwei-

Abb. 97. Hans Dall. Nach G. P. Feddersen. Gegend zwischen Husum und Tondern. Aus dem vorigen Jahrhundert.

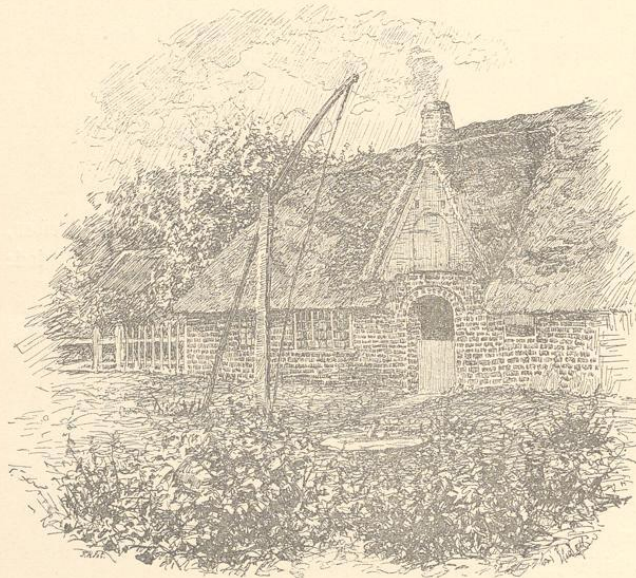
<sup>1)</sup> Eine alte Chronik berichtet, daß ein dänischer König schon im Altertum die Friesen zwang, ihre Thüren nach Norden zu legen und sie so niedrig zu machen, daß sie nicht aus noch ein konnten ohne sich zu bücken, und das geschah, heißt es da, um die stolzen Männer stets daran zu erinnern, daß sie sich unter dänischem Joche befänden. — Wahrscheinlich haben sowohl Silber- als Nordertthür seiner Zeit in einen Hausöfren geführt, wo ein Herd ohne Schornstein war, so daß bald die eine, bald die andere geöffnet werden mußte, damit der Rauch hinaus ziehen konnte.

teilig; an der unteren Hälfte ist oft eine Leiste mit Eierstab oder Zahnschnitt; an der oberen Hälfte sitzt ein mehr oder minder zierlicher Ring, der als Handgriff dient. — Über der Hauptthür ist ein Dachgiebel mit einer Luke, durch welche ein großer Teil der Ernte herein geholt wird. Die einfachsten Giebel sind mit Brettern beschlagen (Abb. 96. 97). Die meisten sind steinern; etliche aus dem 17. Jahrhundert sind mit dreiteiliger Blende und Bändern aus auf die Kante gestellten Steinen verziert; und zu oberst sind gemauerte Vogelnester (Abb. 98—101).

Auf dem Festlande sind fast alle Scheunen Backsteinbauten, etliche der ältesten sind jedoch aus Fachwerk von Eichenholz, wobei die untersten Tafeln mit Brettern geschlossen sind (Abb. 104), — für Friesland die letzten Überreste einer Bauart, die sich noch vor dreihundert Jahren über den größten Teil Schlesiens wie über die meisten waldbreichen Gegenden Jütlands erstreckte, und sich nach Besichtigungsberichten des 16. Jahrhunderts auch hin und wieder auf Seeland fand. Heute sind derartige Bauten so ziemlich auf die Gegenden von Hadersleben und Kolding beschränkt, und auch da mindern sie sich von Jahr zu Jahre. In fast allen diesen Häusern sind die Wände ganz aus Holz; doch trifft man westlich von Kolding vereinzelt auch solche, die aus Sparsamkeitsrückfichten unter der Traufe, wo der Regen die Wand nicht trifft, mit Lehm ausgeschlagene Füllungen haben. Man wird an diese Herstellungsart erinnert bei Betrachtung jener friesischen Bretterwände (Abb. 104), wo die obersten Füllungen ausgemauert sind; denn das auffallende Verfahren, den



Abb. 98



Abb. 99

dauerhafteren Stoff an den weniger bedrohten Stellen anzuwenden, kann doch wohl nur daher rühren, daß das Ausmauern an die Stelle des Bewerfens getreten ist. — Auf Föhr haben

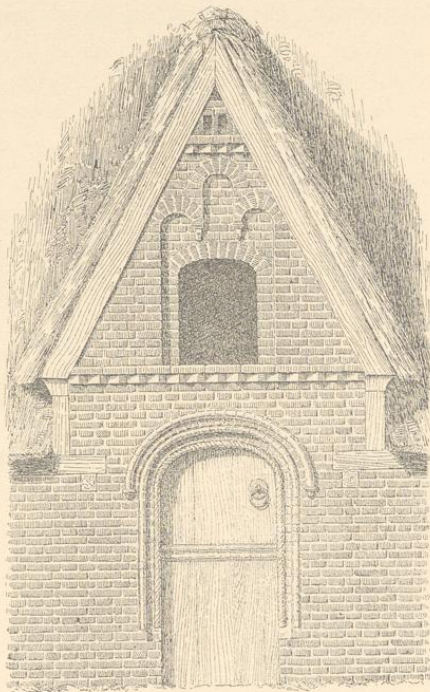
Abb. 98. 99. Hans Dall und N. Meiborg. Gegend zwischen Husum und Tondern. Kurz nach der Sturmflut von 1634 erbaut.

viele Scheunen Rohrwände, die in das Dach übergehen, und einzelne alte Wohngebäude zeigen dieselbe Erscheinung an dem Teile der Umfassungswände, der von der Straße abgekehrt ist. Die

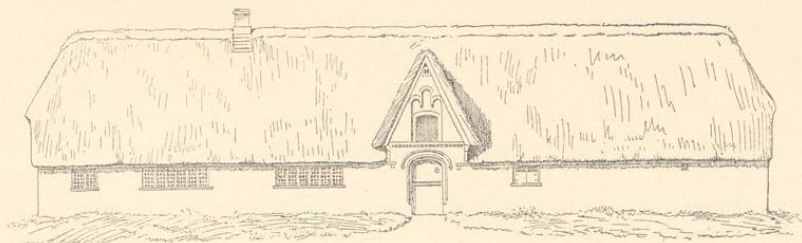

Abb. 100

Frage liegt nahe, ob es nicht eine Zeit gegeben hat, da sämtliche Außenwände aus Stroh und Rohr bestanden, dem einzigen Baustoffe, den die Marschen bieten.

Auf den Warfen mußte die Scheune hart neben den Wohnräumen angelegt werden; und Marschbewohner, die auf die Geest bauten, behielten das bei, obwohl sie an Baugrund keinen Mangel hatten. Um die Mitte des siebzehnten Jahrhunderts verband man die beiden Häuser durch einen kleinen Querbau. Einige hatten nur Platz für einen schmalen Gang (Abb. 114); bei anderen war genügend Raum für eine Drechseltenne (Abb. 113). Da die so gewonnene Tenne sehr bequem lag mit Zugang zur Scheune und zum Boden des Wohngebäudes, so ergab sich eine neue Bauart (Abb. 115), die sich schon um 1700 von der Eider bis zur Widau verbreitete. Auf etlichen wenigen großen Höfen, wo man zwei bis drei Tennen und Scheunen nach derselben Weise auführte, wurden die Grundrisse treppenförmig; auf kleinen Höfen begnügte man sich mit der auf Abb. 116 ersichtlichen Anlage. Nach

der Aufteilung wurden ähnliche Abänderungen der Bauart auf verschiedenen der größeren Inseln allgemein. Auf Föhr legte man die Scheune vor das Ende des Hauptgebäudes (Abb. 117. 118);

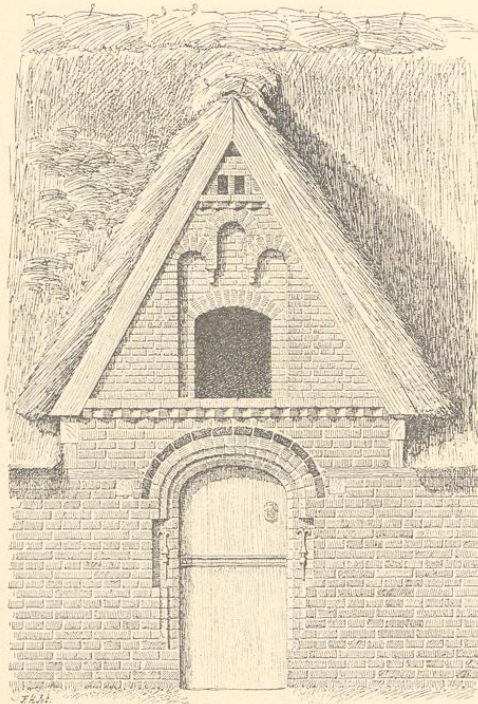

Abb. 101

auf Sylt erhielt sie ihren Platz hinter dem Wohnhause (Abb. 119. 120). Erst um 1800 fieng man auf dem Festlande an, Scheune und Wohnhaus in gleicher Flucht aufzuführen (Abb. 121).

Abb. 100. 101. Karl Jensen und N. Meiborg. Gegend zwischen Husum und Tondern. Kurz nach der Sturmflut von 1634 erbaut.

Daß das Wohnhaus während der letzten dritthalb Jahrhunderte keine wesentlichen Veränderungen erfahren hat, geht sowohl aus den Bauten und dem Geräte als aus alten Aufzeichnungen hervor. Da jedoch unsere vollständigsten Hausstandsverzeichnisse aus dem Anfange des vorigen Jahrhunderts stammen, begnügen wir uns, bei Betrachtung der Wohnräume wohlhabender Leute bis in diese Zeit zurück zu gehen.

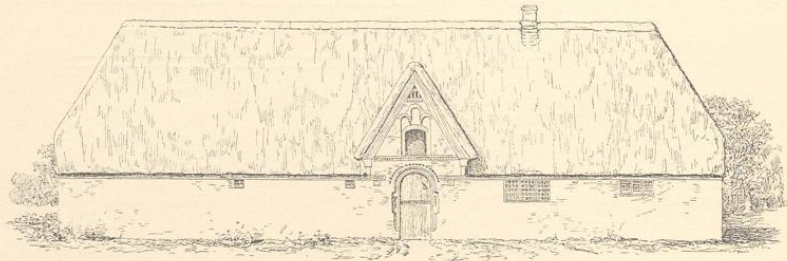

Abb. 102

Wir kommen zuerst auf einen Gang, der nur ein einziges Lichtloch hat und daher selbst an den hellsten Sommertagen im Halbdunkel liegt. Er geht quer durch das Haus und ist geräumig genug, um für ein paar Altöfen und verschiedene Möbel Platz zu bieten. Unser Auge wird von den blanken Beschlägen altertümlicher Schränke und Kisten angezogen und haftet mit Behagen auf dem eigenartigen Schnitzwerk dieser Stücke (Abb. 73—75); es schweift von diesen über die ellenbreiten Eichenplanken der Decke und der Wände und ruht endlich auf den zierlichen Mustern des backsteinernen Estrichs. Am meisten Eindruck machen jedoch die schweren, aus der Erde aufsteigenden Pfosten mit den mächtigen gekrümmten Kopfbändern (Abb. 79. 81); wenn man weiß, daß sie mit Rücksicht auf die Sturmfluten errichtet sind (vgl. S. 63 f.), so bezeugen sie gewissermaßen das nemliche wie die Inschrift über der Thür: Du mußt dervan, gedente draun.

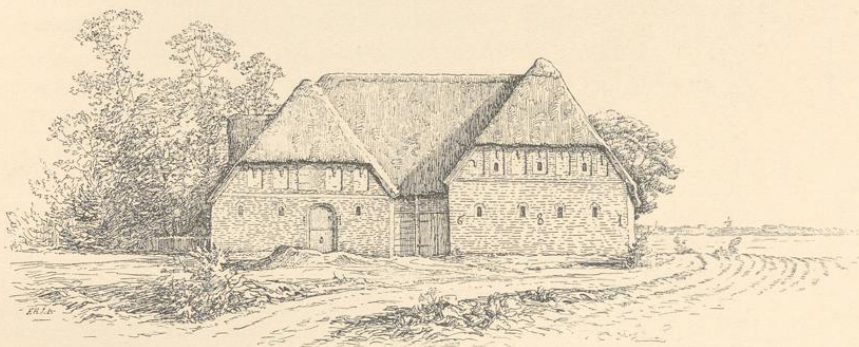

Abb. 103

Vom Gang gehen wir in die Küche, die meist hell und geräumig ist. Draußen auf den Inseln ist sie häufig zu einer gemütlichen Sommerstube geworden. Daß die großen Fenster die Sicherheit des Hauses nicht beeinträchtigen dürfen, sieht man an den schweren Läden, die gegen das Halbdach zurückgeschlagen und da festgehängt sind, sowie an den eisernen Stangen der Ge-

Abb. 102. Hans Dall. Nach R. Weiborg. Gegend zwischen Hujum und Tondern. Das Hauptgebäude (zur Linken) ist von 1643, der Scheimgiebel (zur Rechten) von 1681; das Quergebäude ist wahrscheinlich aus demselben Jahre. Vgl. Abb. 104. 113. 125.

Abb. 103. Hans Dall und R. Weiborg. Sylt 1712.

wände, deren Rosen solche Dornen haben, daß ein Eindringen lebensgefährlich wäre (Abb. 126). Der Schornstein mitten vor der hintersten Wand ist ein zierlicher Kamin, meist mit Inschriften auf



Abb. 104

dem reich geschnitzten Gesimse: „An Gottes Segen ist Alles gelegen“ oder „Gottes Segen reich ernähret.“ Das Gesims ist mit einer Reihe blanker Zinnschüsseln geschmückt und hat einen breiten reichen Überhang aus dickem buntem Zeug. Neben dem Schornstein befindet sich ein niedriger, gemauerter Beileger (ein „Porzellan-Herd“), mit holländischen Fliesen überkleidet und mit zwei eingemauerten Grapen versehen. (Man kocht das Essen, wie wir Pudding kochen, indem die Gefäße mit den Speisen in den mit heißem Wasser gefüllten Grapen stehen.) Der Reinlichkeit wegen hat man die Feuerung in einer Art Schrank, der bis zur Decke verlängert ist; oben ist er offen und der dabei aufgestapelte Torf wird von da aus hineingethan. Das einfache



Abb. 105

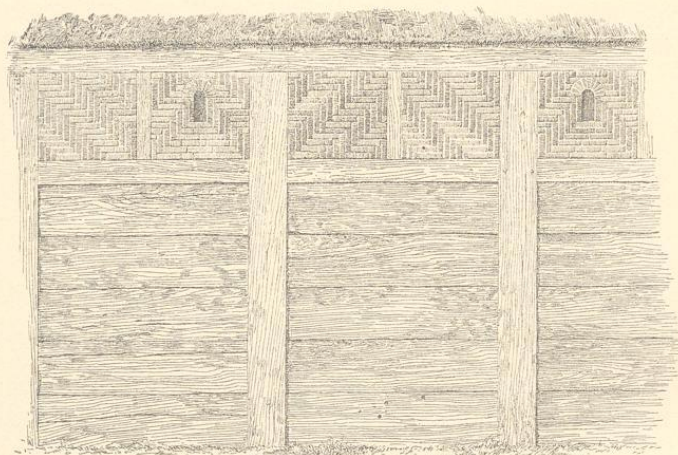

Abb. 106

Abb. 104. Hans Dall und R. Meiborg. Gegend zwischen Husum und Tondern. Scheunenwand von 1643. Vgl. Abb. 102. 113.

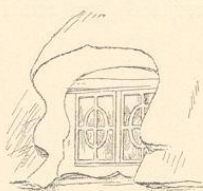
Abb. 105. Hans Dall. Nach R. Meiborg. Nordstrand. Aus dem vorigen Jahrhundert. Ähnliche Dachtaupen, bei denen Strohdach und Bretterwand geschweifte Gestalt haben, finden sich häufig auf Pellworm und Nordstrand; in unserem Jahrhundert ist diese Form sogar in Mauerwerk ausgeführt worden.

Abb. 106. Hans Dall. Nach R. Meiborg. Kornloog (in der Landschaft zwischen Husum und Tondern). Um 1800 erbaut. Vgl. Abb. 121.

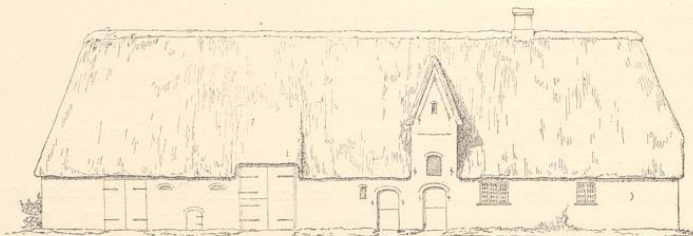
Küchengeräth wird in verschlossenen Schränken aufbewahrt; blanke Kessel und Metallgraben haben ihren Platz in einer offenen Schüsselbank, die meistens neben der Eingangsthür steht. Dieser gegenüber ist nicht selten ein Ofen; unter dem Fenster sind Tisch und Bänke; etliche niedrige Lehnstühle stehen frei im Raume.

In der Wohnstube muß ehemals ein Kamin gewesen sein, ein Seitenstück zu dem in der Küche<sup>1)</sup>. In den hier in Betracht kommenden Zeiten war er meistens durch einen eisernen Beileger ersetzt, der mit Schrauben und hohen Knöpfen aus Messing verziert war; mit Messing war auch die obere Platte bekleidet. Hier steht ein Stuhl, etliche Leuchter und andere Gegenstände aus Messing; darüber hängt eine getriebene Handschüssel; — und alles Metall ist glänzend gepuzt. — Die Bretterdielen ist blendend weiß. — Die Wände sind durchaus getäfelt;



Abb. 107



Abb. 108

oft hat das Holz seine natürliche Farbe; doch ebenso oft ist es auch angestrichen. — Um die

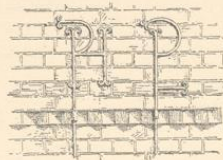

Abb. 109

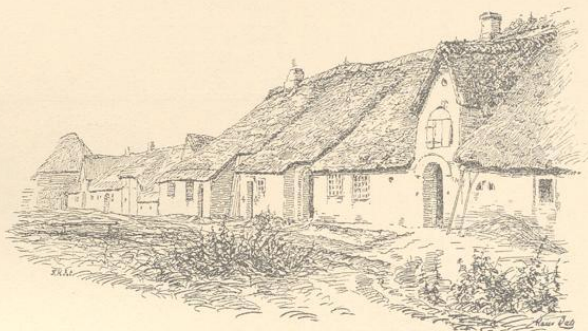

Abb. 110

Mitte des vorigen Jahrhunderts schmückte man die Stuben mit bunten Farben. Die Rahmstücke sollten dunkel und einfarbig, die Füllungen hell mit Figuren, oder großen Sträußen,

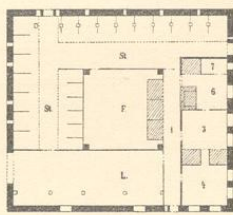
Abb. 107. Hans Dall. Nach H. Meiborg. Kornloog. Aus dem 17. Jahrhundert. Solcherlei zierlich ausgeführte Anker finden sich zahlreich.

Abb. 108. Hans Dall. Nach Momme Nissen. Dorfjasse aus der Gegend zwischen Hujum und Løndern.

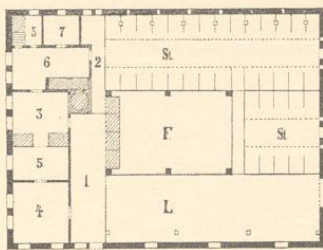
Abb. 109, 110. Hauberge aus der Gegend von Løndern. F Vierfant. L Scheune. St Ställe. 1 Bordiele. 2 Hinterdiele. 3 Stube. 4 Große Stube. 5 Kammern. 6 Küche. 7 Keller. — Außerhalb Eiderstedts gibt es nur wenige Hauberge (s. S. 46).

<sup>1)</sup> In einem Verzeichnisse von 1725 (Horsbüll) kommen vor: Gipspuppen auf dem Schornstein (Kamin) der Wohnstube.  
Meiborg, Bauernhaus



Abb. 111



Abb. 112

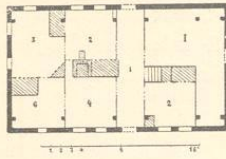

Abb. 113

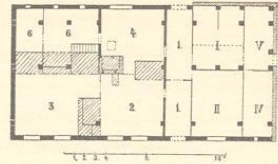

Abb. 114

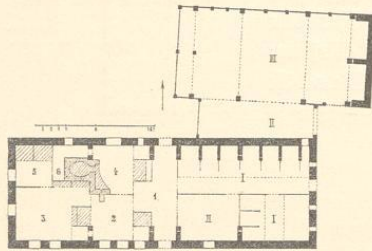

Abb. 115

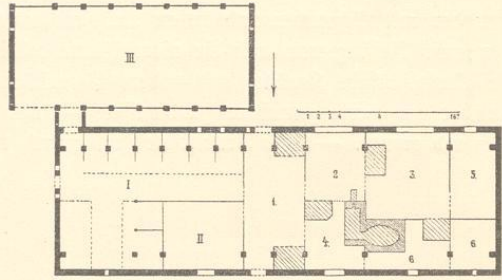

Abb. 116

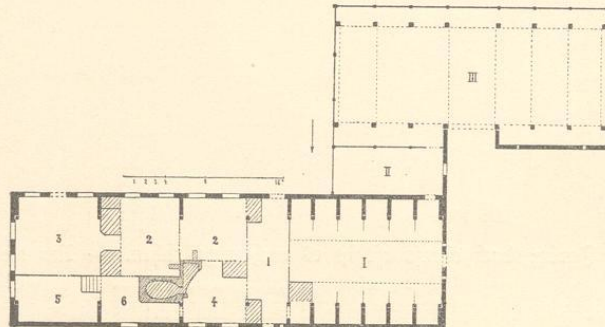

Abb. 117

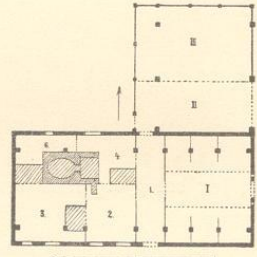

Abb. 118

Abb. 111. Amrum. Aus dem 18. Jahrhundert. Abb. 112. Föhr. Aus dem 17. Jahrhundert. Der schraffierte Teil der Außenwände besteht aus Rohr. Abb. 113, 114. Aus dem Kornloog (in der Landschaft zwischen Sjum und Londern). Kurz nach der Sturmflut von 1634 erbaut (vgl. Abb. 102, 104). I Ställe, II Tenne, III Scheune, IV Schafstall, V Schweinestall, VI Vorratskammer, 1 Diele, 2 Stuben, 3 Pösel, 4 Küche, 5 Kammer, 6 Keller. Der Oberbau wird von in die Erde gegrabenen Pfosten getragen, die 1—2 Ellen von der Außenwand stehen und auf den Rissen durch keine schwarze Vierecke bezeichnet sind. In Abb. 113 und 115 sind diese Pfosten durch Mauerwerk mit den Außenwänden verbunden. Vgl. Abb. 78—82. Abb. 115, 116. Gegend zwischen Sjum und Londern. Abb. 117, 118. Föhr.

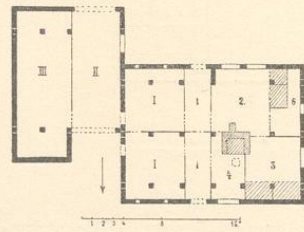

Früchten und Blumen verziert sein (Abb. 131). Um 1800 herum ward es Mode, das Holzwerk hellblau anzustreichen und alle Füllungen mit Rosenzweigen zu schmücken. — Das alte Getäfel ist mit reicher Schnitzerei versehen, deren Muster um so mannigfaltiger sind, als wand-

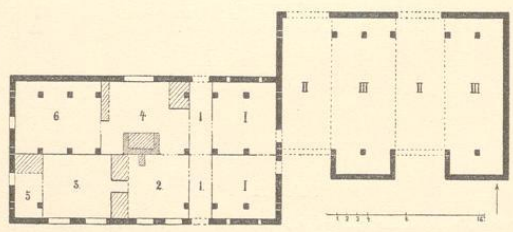
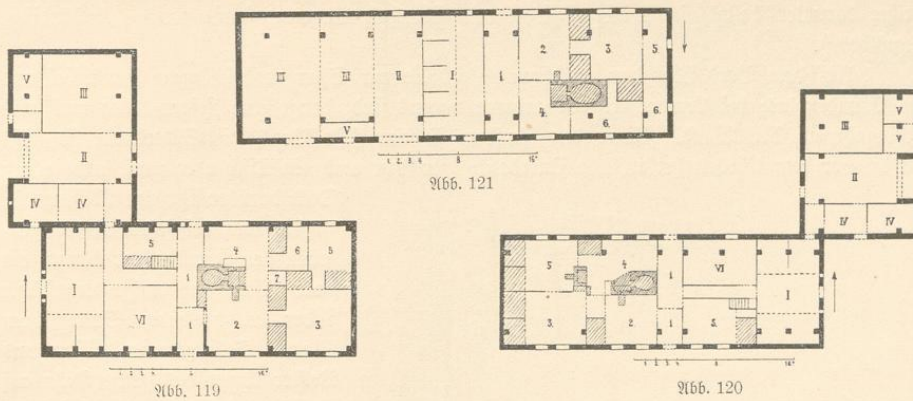

Abb. 122

festen Schränke und Bettstellen die verschiedensten Einteilungen veranlaßten. Ein Gefims zieht sich um die ganze Stube herum; darauf stehen Zinnschüsseln und bunte Teller in geschlossener

Abb. 119, 120. Suhl. Wahrscheinlich alle aus der Mitte des 18. Jahrhunderts. Abb. 121. Gegend zwischen Sulum und Tondern. Um 1800 erbaut. Sieh übrigens zu Abb. 113.

Abb. 122. S. Wilhelm. Dorfstraße auf Amrum. Die Häuser stammen aus der letzten Hälfte des vorigen Jahrhunderts.

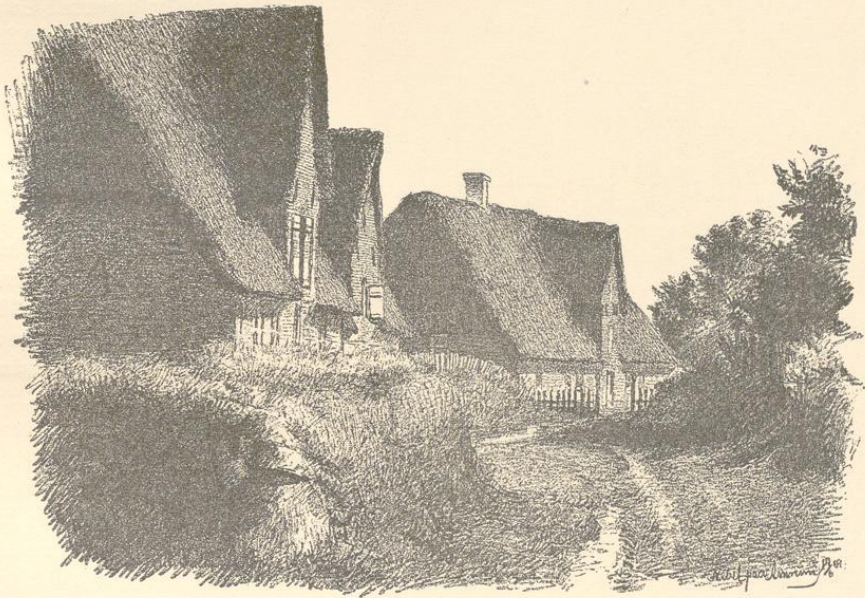
Reihe, darunter hängt ein kleiner Spiegel mit Ebenholz-Rahmen, sowie einige „holländische Gemälde“<sup>1)</sup>.

Auf dem Bord über dem Gesschranke steht die mit Spangen beschlagene Hausbibel und das Stundenglas; bei Leuten, die den anderen voraus sind, hängt eine Zeiger- oder auch eine Schlaguhr an der Wand. Unter den Fenstern ist eine feste Bank, die Süderbank; sie stößt auf die vor dem Ehebett herlaufende Querbank; hier steht auch ein Tisch oder zwei, und in der



Abb. 123

Duzend Löffel mit gewundenen Stielen und Gesichtern, zwei Säze mit Silber beschlagener Messer und Gabeln mit dazu gehörigen Scheiden, die Mann und Frau zu den Gildefesten mitnehmen, eine pinselförmige Kleiderbürste mit silbernem Stiel, unterschiedliche Becher, eine Theedose, eine Zuckerschale, hin und wieder eine Zuckerrange u. a. m. Bisweilen steht auf einer reich geschnitzten Lade eine kleinere Truhe mit eingelegter Arbeit, und oben darauf wieder ein vergoldetes Kästchen.

Abb. 123. J. Wilhelm. Anrum (der Ofenplatz ist mit holländischen Fliesen bekleidet). Aus dem vorigen Jahrhundert.

<sup>1)</sup> Die Vorwürfe sind meistens biblisch, wie: Abraham und Isaac, Esau und Jakob, Jephthas Tochter, das Christuskind, Christi Taufe, der barmherzige Samariter, der Judaskuß und Passionsbilder. Doch hatten bereits damals Schäferzigenen ihren Weg in weichleswägische Bauernstuben zu finden begonnen.

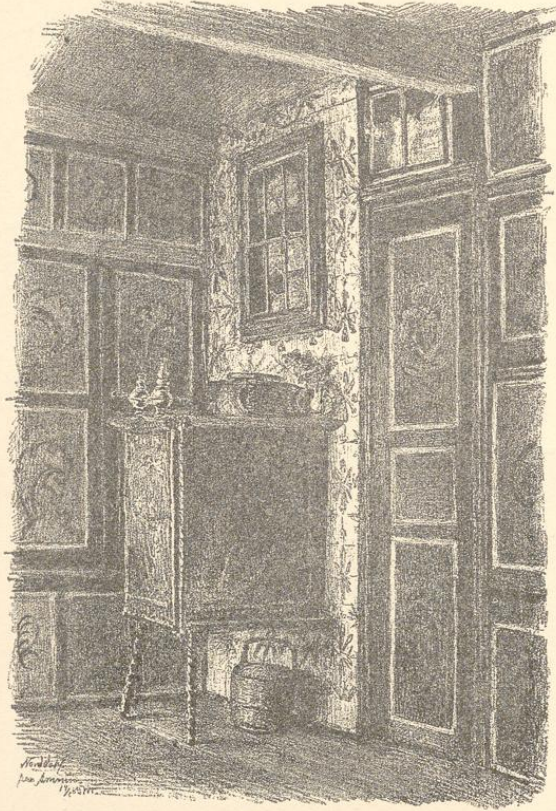
Die Stufen, die sich bei einer solchen Aufstellung ergeben, gewähren gute Plätze für feine Steinkrüge und kleinen Zierat. An den Wänden hängen Pyramiden, mit Glas und Steingut besetzt, sowie mit frommen Büchern; ausnahmsweise ist auch wohl ein „Algebra-Rechenbuch“ dabei. In den meisten Pesehn steht ein großer geschnitzter Tisch, dazu ein holländisches Theetischchen mit fliesenbelegter Platte, das mit Kannen und Tassen besetzt ist. In manchen Fällen sind die Stühle mit Goldleder bezogen.



Abb. 124

Inschriften finden sich in großer Anzahl, sowohl an den Decken als auf den Wänden, im Peseh wie in der Wohnstube. Die ältesten sind aus dem Psalter. Über des Bauern Bette steht nicht selten: „Wenn ich mich zu Bette lege, so denke ich an Dich, wenn ich erwache, so rede ich von Dir.“ — Gegen Ende des vorigen Jahrhunderts traten Lehrsprüche an Stelle der Bibelworte. So findet sich auf Sylt über einer Thür von 1784 geschrieben: „Vergiß die Freundschaft nicht, die du vorhin empfangen. Es ist noch nie der Fluch das Haus vorbei gegangen, darin der Undank wohnt. Drum lerne dankbar sein, es kostet wenig Müß' und bringt doch großes ein.“ — Mancher Orte gemahnte es einen an die Räume der Märchenwelt; die Stücke des Hausrates sind belebt und rühmen sich ihrer Vorzüge. So wird die Inschrift einer Stubenuhr von der Westküste aus dem Jahre 1788 überliefert: „Ich weise recht und kann

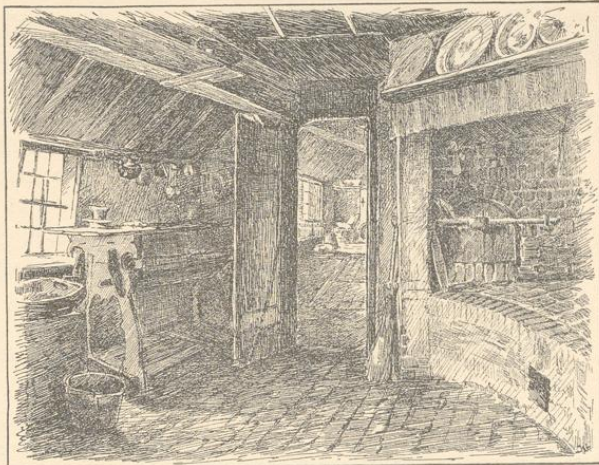

Abb. 125

Abb. 124, 125. Knud Larjen. Nach Momme Rissen. Aus der Gegend zwischen Husum und Londern. Abb. 124. Küche aus dem vorigen Jahrhundert. Hinsichtlich des Schornsteins vergleiche Abb. 113, 115. Abb. 125. Diele vom Jahre 1643. Vergleiche Abb. 113.

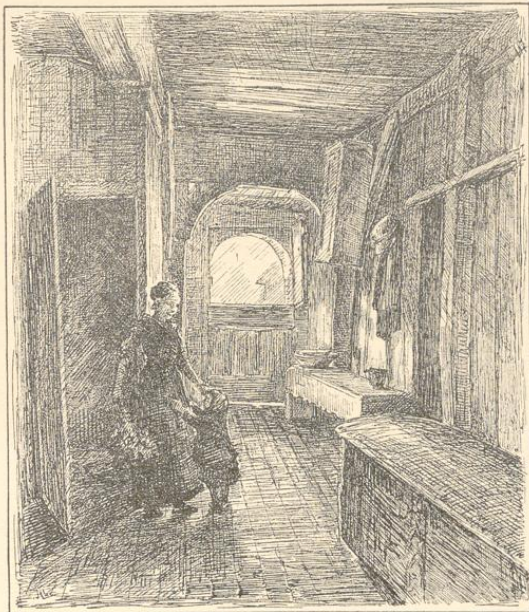

Abb. 126

Riffenbezüge mit Spitzen und ebenso viel gewöhnliche Überzüge, anderthalb Duzend Staatshand-

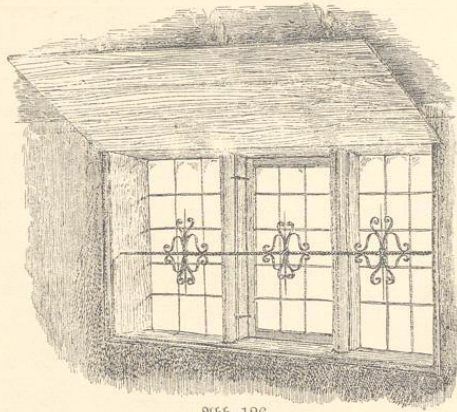

Abb. 127

sieben Ellen Länge, die anderen Staatslaken fünf bis sechs Ellen; für den täglichen Gebrauch



Abb. 128

Abb. 126. Hans Dall. Nach Karl Jessen. Gegend zwischen Husum und Tondern. Fenster mit zurückgeschlagenem Laden und Eisenstange mit Fensterrosen. Wahrscheinlich aus dem 17. Jahrhundert.

Abb. 127. Hans Dall. Nach Momme Nissen. Gegend zwischen Husum und Tondern. Von einem Getäfel.

Abb. 128. Hans Dall. Nach Karl Jessen. Gegend zwischen Husum und Tondern. Aus dem vorigen Jahrhundert.

nicht seh'n; ich hange und kann demnoch geh'n; mein Schritt ist weder weit noch breit und sollget doch der schnellen Zeit."

In den Kammern stand Kiste neben Kiste. Die Anzahl solcher Kleiderkisten gab einen untrüglichen Maßstab für den Wohlstand des Hauses. Ihr Inhalt konnte so wertvoll sein, daß ein Zehntel des Vermögens in Wollenzeug und Leinen stak; hie und da schätzte man den Wert auf 1000 Mark und darüber. Selbst abgesehen von den alten und verschliffenen hatte eine wohlhabende Bäuerin ihre 36 Paar Laken, dazu Spreit-

decken und Leinentuch, anderthalb Duzend Staatshandtücher, zwei Duzend Tischtücher aus Drell und Damast und ein halbes Duzend Mundtücher aufzuweisen; außerdem nicht selten gegen 100 Ellen noch unverarbeitet, dazu eine Menge Flachs, Berg und Wolle in mehr oder weniger fertigem Zustande. Die meisten Stücke erforderten viel Zeug. Leinentücher von drei bis vier Breiten und zehn Ellen Länge waren nichts Seltenes; die allerfeinsten Bettlaken hatten dreifache Breite und

hatte man immer noch doppelte Breite und fünftehalb Ellen Länge. Die Spreitdecken dienten dazu, über Kopfkissen und Oberdecke eines Krankenlagers gebreitet zu werden; die Leinentücher wurden über das schwarze Leinentuch kreuzweise gelegt. Das der Länge nach liegende war gegen neun, das andere an die fünf Ellen lang. Die übrigen Handtücher maßen fünf bis sechs Ellen, sie waren mit aufgenähten oder einge-

webten blauen und roten Borten verziert und kamen nur bei festlichen Anlässen zur Verwendung, wenn die Gäste, bevor sie sich zu Tische setzten, ihre Hände in einer der feinen Handschüsseln wuschen. (Die Wischtücher, mit denen man sich für gewöhnlich abtrocknete, waren zu unansehnlich, um in die Verzeichnisse aufgenommen zu werden. Das gleiche gilt hinsichtlich der täglichen Gerstenkorn-Tücher, die ihren Namen nach dem Muster hatten; wir hören nur gelegentlich, daß zu diesem Gebrauche ein Stück Linnen bestimmt war.) Die feinen Tischtücher hatten acht bis zehn Ellen Länge, die Mundtücher maßen zwei Ellen im Geviert. — In den Kleiderkisten der Frauen fanden sich Taschen, mit einer Masse von silbernen Knöpfen besetzt; seidene Röcke, „Kragenkappen“ aus Damast, Kappen mit goldenen Schnallen, Schuhe aus Korduan und Kanterjer Handschuhe.



Abb. 129

Erteilungsbücher aus der Husumer Gegend für die Jahre 1738—42 und 1749—55 zeigen uns, daß die Hinterlassenschaft eines Marschbauern häufig auf 6—8000, ja bisweilen bis über 50 000 Mark veranschlagt ward. Diese Summen waren zu einer Zeit, da die besten Marschkühe 40—50 Mark galten und ein Pferd nur 12—70 Mark kostete, schon an sich bedeutend. Und doch hat man Grund zu der Annahme, daß die meisten Anschläge viel zu niedrig sind, da die betreffenden Höfe fast alle auf einen der Erben übergien-

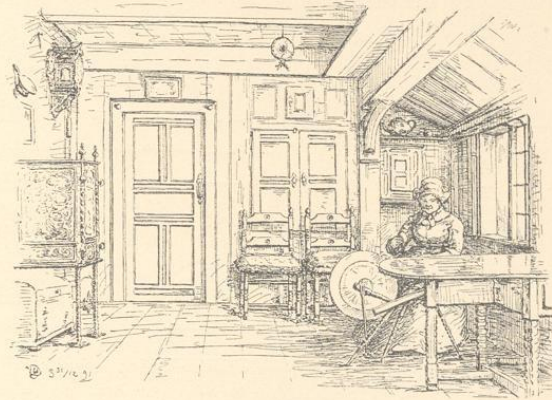

Abb. 130

gen und, wie in Übereinstimmung mit gutbeglaubigten Nachrichten aus jener Zeit anzunehmen ist, so ange schlagen wurden, daß der, der den Besitz antrat, durch die Herauszahlungen nicht beschwert ward. Ein Erbpachthof nebst zugekauften Ländereien (in der Rantrumer Marsch), der 1747 unter den Hammer kam, brachte 12 918 Mark 1 Schilling 11<sup>2</sup>/<sub>3</sub> Pfennige ein. Für die Grundstücke und die Gebäude bekamen die Erben etwa 1000 Mark; der Beischlag belief sich auf etwas über 2200, und die Ländereien in Sondereigentum wurden mit 7000 Mark bezahlt, — ein Demat von sechs Schipp kam auf 150—280 Mark. Die meisten Bauern waren Eigentümer.

Abb. 129. Hans Dall. Nach Momme Nissen. Gegend zwischen Husum und Tondern. Aus dem vorigen Jahrhundert.

Abb. 130. Unter Heinr. Saueremanns Anleitung in der Flensburger Schule für Kunsthandwerk aufgenommen. Möhr. Vielleicht aus dem Schusse des 16. Jahrhunderts. Im Flensburger Museum.

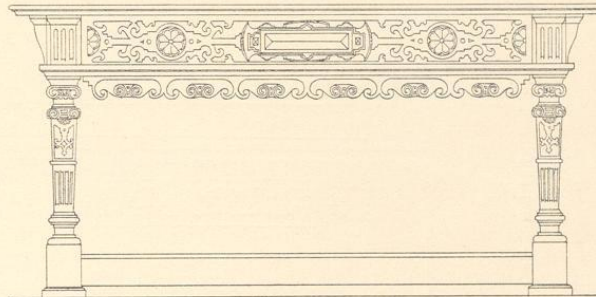
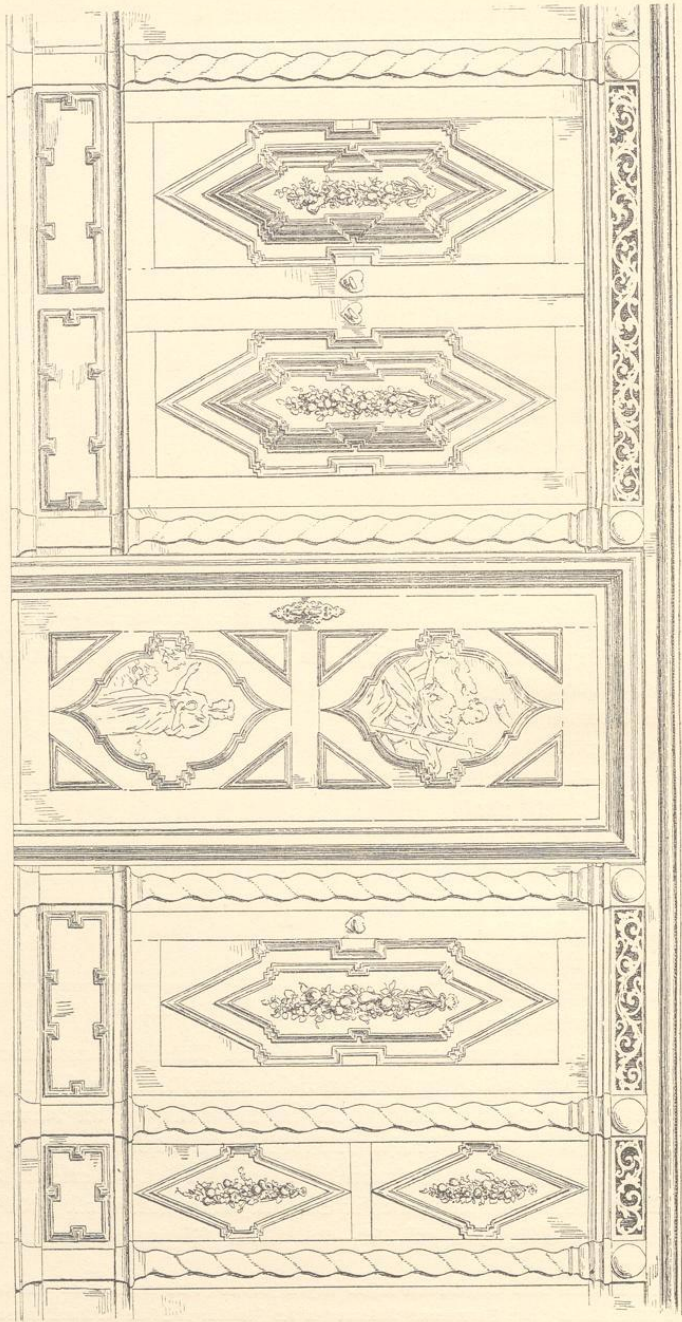

9106. 131. Gons Doll und M. Weiberg. Fähr. Hand mit Stocor- und Schrankthüren. Aus dem Schiffe des vorigen Jahrhunderts.



Abb. 132



Abb. 133

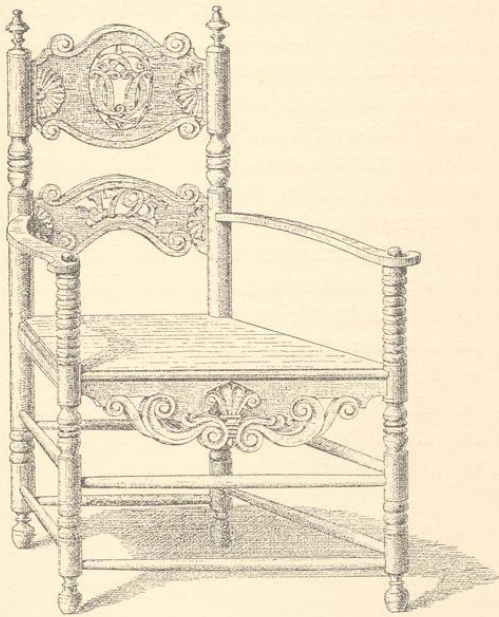

Abb. 134

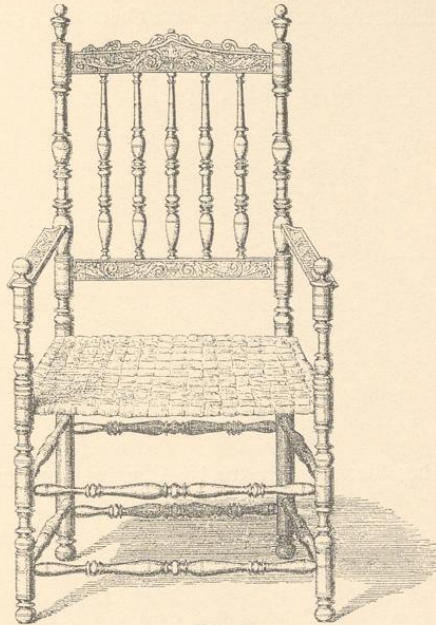

Abb. 135

Abb. 132—137. Gezeichnet unter Heinr. Sauermanns Leitung in der Flensburger Schule für Kunsthandwerk, wie auch die Abb. 140—151. Die Stücke sind im Flensburger Museum. Abb. 132—35. Stühle aus Westschleswig.  
Meiborg, Bauernhaus

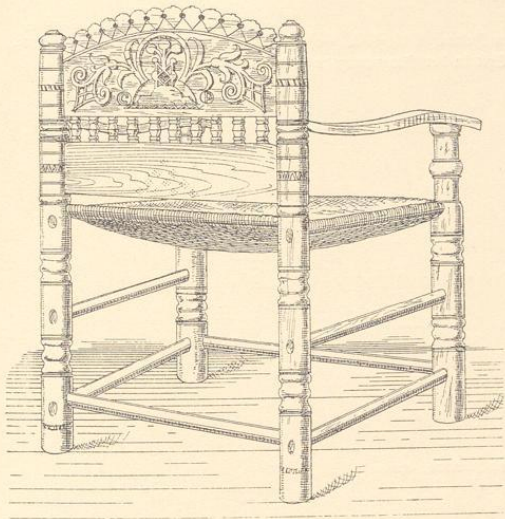
Nach einem Berichte aus dem Jahre 1741 gab es in der Wieding- und in der Böckingharde keine

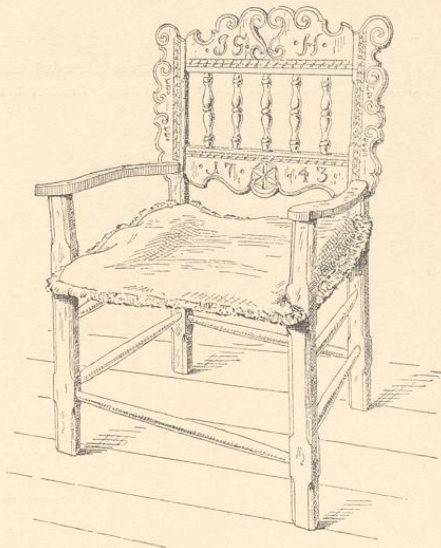

Abb. 136

Festehöfe, und ebenso wenig in Eiderstedt; dagegen waren einige in der Gegend von Husum, sowie auf Sylt, Föhr und Pellworm. Die Fester waren Erbfester; die Gebäude gehörten ihnen und sie waren berechtigt, den Besitz zu verkaufen, die Wittwen behielten die Höfe. Bei Erbteilungen wurden Gebäude und Ländereien geschätzt; der Erbe, der in die Feste eintrat, erhielt ein Haltheil vorweg, die andere Hälfte ward unter sämtliche Geschwister verteilt und jener mußte die übrigen auskaufen. Wollten die Eltern auf die Abnahme gehen, so konnten sie einem der Kinder nach eigener Wahl die Feste übertragen. In der Regel erhielt der jüngste Sohn

den Vorzug; aber wo die Obrigkeit zugezogen ward, bekam der älteste das Vorrecht.

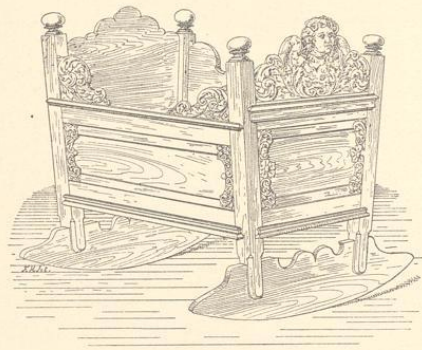

Abb. 137

Abb. 136. Nordstrand. Zweite Hälfte des vorigen Jahrh. Abb. 137. Gesims einer Tafelung. Föhr. 17. Jahrh.  
Abb. 138. Hans Dall. Nach H. Meiborg. Leuchter von Sylt in der Sammlung zu Keitum.



Abb. 138

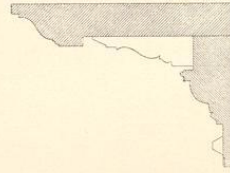
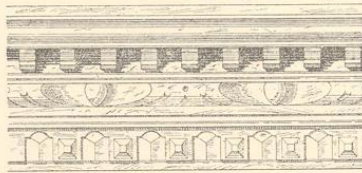

Abb. 139

### Die Heidegegenden Mittelschleswigs

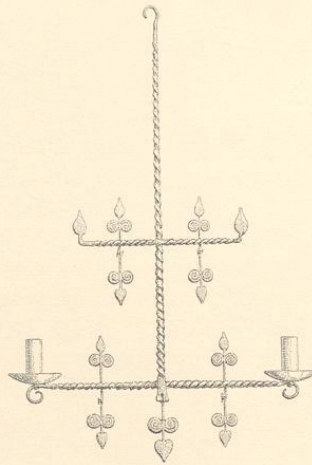
**H**adam von Bremen, der um die Wende des ersten Jahrtausends lebte, wo ein großer Teil Deutschlands von düstern Wäldern bedeckt war, fand Mittland noch weit abschreckender. Das Innere des Landes war eine Wüstenei, durch die hindurch reisen zu müssen es den Leuten graufte. Einige wenige Strecken waren angebaut und bewohnt, streifenweis an den Bächen entlang zeigte sich frisches Grün; das ganze übrige Land war eine Einöde, und die nackte Heide dehnte sich ringsum weit aus. — Diese Schilderung wird auf die Gegenden zutreffen, die man zu durchziehen hatte, ehe man von der Eider nach Hebeby (Schleswig) kam. Das mittlere Schleswig trug schon deutlichere Spuren des menschlichen Verkehrs; und das übrige Land hatte ein ganz anderes Aussehen: längs der Heerstraße, vom Danewerk an nach Norden hin, lagen so viele Hünengräber, daß sie auf meilenlangen Strecken gradezu als eine Gräberstraße erschien, und gegen Westen hin verschiedene ansehnliche Wiesenstriche. In den östlichen und nördlichen Teilen war viele Waldung; die flachen Heidestrecken der Mitte waren von bewaldeten Höhenrücken durchzogen.

Zu Anfang des Zeitraums, von dem in diesem Buche die Rede ist, war ein großer Teil der Waldungen Mittelschleswigs bereits vernichtet, und gegen sein Ende war nur krüppeliges Baumwerk und Gestrüpp übrig. Um die Mitte des vorigen Jahrhunderts waren Anbauerhäuser aufgeführt worden, und herbeigerufene Fremde hatten einen Teil des mageren Bodens unter den Pflug genommen. Im übrigen hatte die Gegend ihr früheres Aussehen behalten. — In unserer Zeit haben die Bauern die größten Anstrengungen gemacht, die Heide aufzuschließen. Stellenweise ist das über Erwarten geglückt; frisch gemergelter Boden hat hie und da zehnfältig getragen, und man erzählt sich daß, wo vor fünfzig Jahren nur zwei Kühe gehalten wurden, man

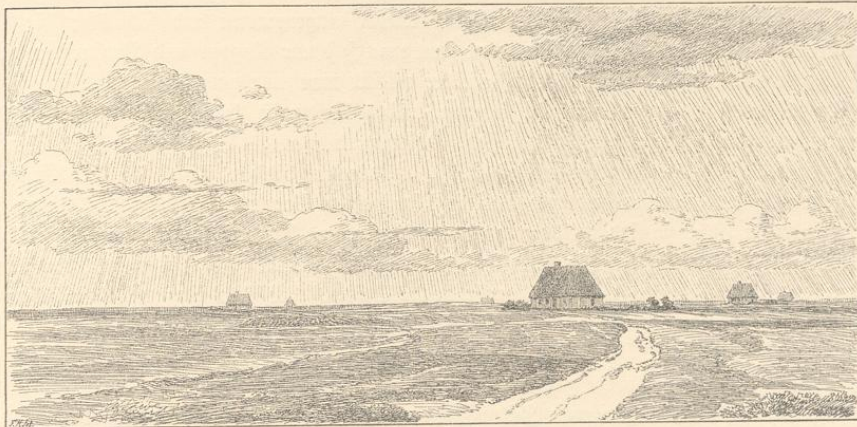
Abb. 139. Karl Jenjen. Nach H. Meiborg. Anbauerhäuser auf der schleswigischen Heide.

jetzt deren sechs hat und ein gutes Pferd. Anderswo ist die Arbeit so gut wie verloren gewesen, es hat Heidekraut und Ginster den alten Platz wieder eingenommen und sich über die Äcker ausgebreitet. — In den magersten Gegenden baut man fast nur Roggen und Buchweizen; schon der Hafer kommt spärlich vor, und Gerstenfelder erblickt man nur ganz wenige. Wenn es an sechs Tagen der Woche regnet und am siebenten trübes Wetter ist, dann machen sich die Felder einigermaßen; aber in trockenen Jahren sieht es kümmerlich aus. Weht es im Frühjahr, so kommt der Flugfand ins Treiben und häuft sich an, wo ein bißchen Schutz ist; die Winterfaat wird zugedeckt, das Sommerkorn weggeblasen. In heißen Sommern ist auf den Weiden kein grüner Halm zu sehn; sie sind rot oder grau vom Knauel und Ampfer, und ihr einziger dürrtiger Schmuck besteht in dem gelben Wundklee und dem Stiefmütterchen. Im Buchweizen, der überall den weißen Sand erscheinen läßt, sind große nackte Stellen. Auf den Roggenfeldern stehen die Halme halber Ellen von einander; die kurzen Ähren enthalten nur kleine Körner; an manchen Stellen sind sie alle taub.

Westlich von Flensburg gibt es noch heutiges Tages ganze Strecken, wo vom Anbau so wenig wie in längstvergangenen Zeiten zu bemerken ist, und die Vorstellungskraft ist unbehindert, den Beschauer weit zurückzuversetzen. Eine solche Landschaft mit ihren wenigen und geringen Einzelheiten wird vielleicht anschaulicher, wenn man sie wie auf einem Gemälde darstellt. Trübweatherstimmung; auf einer großen Leinwand zieht man einen wagrechten Strich, Himmel und Erde zu scheiden. Ist die Luft fertig, so hat man die Maltscheibe mit Rostfarben zu füllen: allerhand Grau, Schmutziggelb, Rotbraun; — eine magere Heide mit unansehnlichen Sandhügeln, verkrüppeltes Heidekraut, Rentiermoos, Sandhalm, weit dahinten eine turmlose Kirche und ein Häufchen niedriger Häuser, ein paar Schafe da und dort, und im Vordergrund ein breiter Sandweg. — Das ist der Gegenstand. — Aber so kümmerlich diese Gegenden sind, sie haben doch ihr Fesselndes. Lockend wirkt die weite Aussicht; und zieht ein Heidebauer weg aus der Heimat und siedelt sich in walddreicher Gegend an, er fühlt sich eingeengt und hat Heimweh nach seinen weiten Flächen. — Von der dunkeln Heide eingerahmt erscheint das Wiesenland frischer und grüner denn anderswo; in den Dörfern bilden Weiden, Erlen und Hollunder kleine Haine an den durchfließenden Wässerchen, und ein paar Lichtmelken und Geißblattsträucher in dem Eichenkratt entzücken uns. Wann der Porst duftet und die Glockenheide in Blüte steht, ist das Land von unbeschreiblichem Reiz und von sonniger Heiterkeit. Da singt der Hirtenknabe unter dem strahlenden Himmel:

Es regnet und es stürmt, es sieht so graulich aus  
Gott gnad' uns armen Hirten, wir sind so weit vom Haus  
Früh auf und spät zu Bette, der Teufel mag ein Dorshirt sein  
Im nächsten Jahr noch einmal!

Nach wär es doch nur Abend, und morgen Martini schon  
So hätt' ich jetzt mein Lohn verdient, so kömmt' ich fort und gieng davon!  
So nähm' ich mein Knüttel, mein Wickpack, mein Sack, auf den Nacken den Sack  
So sagt ich gute Nacht des Dorfs ganzem Pack  
So reißt' ich darvon!

Regen, Regen, rausche, das sieht so graulich aus  
Doch all wir armen Hirtenbuben, wir sind so weit vom Haus;  
Wenn heim ich komm' heut Abend, so nehm' ich ein Schneider an sein linken Bein  
Und schmeiß' ihn dem Pfarrer zum Schornstein hinein!<sup>1)</sup>

<sup>1)</sup> Dieser und andere Sprüche finden sich unter den plattdänischen Sprachproben in Pastor F. S. Feilbergs ergötzlichem Buche: Von der Heide (fra Heden).

Noch bis auf unsere Zeit waren die Sitten in Mittelschleswig ungewöhnlich altväterisch, besonders die Landwirtschaft war wie „zu König Waldemars und Arilds Tagen“. — Vom Auslande liegen Berichte vor, aus denen hervorgeht, daß in uralter Zeit herumstreifende Leute hie und da ein Stück Boden umbrachen, es in Gemeinschaft bestellten und den Ertrag teilten. — Auf unserer Heide fanden sich ähnliche Verhältnisse noch ums Jahr 1600.

So waren z. B. zu Kragelund (Kirchspiels Biöl bei Hujum) die Bewohner damals noch in dem Zustande, daß sie nur feste Wohnstätten, aber kein festes Dorffeld hatten. Jahr für Jahr, oder mit Zwischenräumen von ein paar Jahren, legten sie Feuer an, um ihr Heidestück zu brennen. — So lange die Flammen loderten, hatte Groß und Klein darüber zu wachen, daß sie nicht auf fremden Boden übergrieffen. Und sowohl bei dieser als bei den nachfolgenden Feldarbeiten giengen die Bauern mit dem Schwert an der Seite; denn noch lagen die Dörfer mit einander in Fehde, und es geschah wohl, daß die Leute den Pflug stehen lassen mußten, um mit Nachbarn einen Strauß auszufechten, mit denen sie aus irgend welcher Veranlassung in Unfrieden lebten.

Wenn das Feuer erloschen war, ersahen sich die Männer des Dorfes den passenden Raum, um die Teilung vorzunehmen. Hiefür steckten sie zuerst zwei gleichlaufende Linien ab, deren Abstand die Länge der Acker bestimmte. Der Flächenraum dazwischen ward durch Querlinien in Acker von 3—4 Faden Breite geteilt; man machte solcher Lose soviel als Nachbarn waren. Schließlich ward das Los geworfen, und so erhielt jedermann sein Teil. fand es sich später, daß die Bauern bei der ersten Verteilung nicht genug Pflugland bekommen hatten, so ward das Verfahren noch ein oder mehremal wiederholt. — Da in manchen Dörfern nicht mehr als fünf bis sechs Stellen waren, und ein Heidebauer selten mehr als vier bis fünf Tonnen Getreide säete, so hatten solche Dorffelder nur geringe Ausdehnung; alle Bohlsmänner hatten gleich viel, ihre Ländereien hatten dieselbe Lage und waren von gleicher Güte<sup>1)</sup>.

Bald nachdem diese Einteilung vorgenommen war, legte der Ältermann den gewählten Hegemännern auf, den Umfang der Gemarkung zu reben (vermessen) und die Scheide so zu verteilen, daß jeder Bauer ein bestimmtes Stück zu hegen hatte. Von alter Zeit her nahmen die Leute die Pfähle und das Reißig an der nächsten besten Stelle, und so blieb es vieler Orte noch bis tief ins 17. Jahrhundert, ohne daß die Besitzer der betreffenden Lose Erhebliches gethan hätten, dem Mißbrauch zu steuern. Dagegen sah die Nachbarschaft denen keineswegs durch die Finger, die etwa die Zäune der Nachbarn bestahlen; in solchem Falle ergieng das Urteil dahin, daß der Verbrecher den Schaden zu ersetzen, eine ansehnliche Brüche zu zahlen und außerdem den zerstörten Zaun zu ewigen Tagen zu unterhalten hatte. Auf der Heide draußen, wo das Feld nach wenigen Jahren verlegt ward, wenn der Boden erschöpft und die Einfriedigung verrottet war, nahm solche Ewigkeit jedoch bald ein Ende.

Hundert Jahre später war man wahrscheinlich überall dahin gekommen, das dem Dorfe zunächst gelegene Land dauernd zu bebauen. Aber obgleich das Dorffeld fest geworden war und die Schläge ein für allemal ihre bestimmten Grenzen erhalten hatten, fuhr man nichtsdestoweniger fort, mit den Ackern zu wechseln. So heißt es in den Gemeindebestimmungen von

<sup>1)</sup> Was wir heute als Bauernhof, Luse bezeichnen, hieß ehemals Bohl. Daher kommt die Benennung Bohlsmann. Im frühen Mittelalter sollen alle Bohle ungefähr gleich groß gewesen sein, und jedes soll soviel Land umfaßt haben, als mit einem Pfluge bearbeitet werden konnte. Die Breite eines Ackers ward im 16. und 17. Jahrhundert auf 25 Pflugfurchen veranschlagt, die Länge war unbestimmt. In nordschleswigischen Altentücken heißt ein Bohl auch „Gut“; häufig ist von Halb- und Viertelgütern die Rede.

Frörup (Kirchspiels Diversee) vom Jahre 1687 ausdrücklich, daß der Boden alljährlich aufzumessen und unter sämtliche Nachbarn zu verteilen sei. Aus mündlichen Berichten ergibt sich, daß sich dieselbe Sitte in anderen Heidedörfern bis gegen unser Jahrhundert hin erhalten hat.

Um in diesem Punkte Klarheit zu erhalten, bedarf es einiger Beleuchtung aus anderen Gegenden. Zunächst betrachten wir einen verlassenen Schlag auf Lehmboden, der Jahrhunderte hindurch so gelegen hat. Ein solcher Schlag sieht aus wie eine Reihe Gartenbeete mit zugehörigen Steigen, und ein Schnitt quer hindurch folgt etwa diesem Zuge

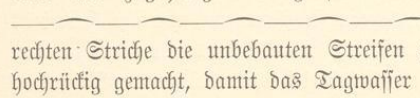

Die Bogen bezeichnen die Äcker, die wagenrechten Striche die unbebauten Streifen zwischen den einzelnen Losen. — Die Äcker wurden hochrückig gemacht, damit das Tagwasser Ablauf hatte<sup>1)</sup>.



Abb. 140—143

Daß die Äcker umgelegt werden konnten, geht aus dem Nitiischen Lov Waldemars II hervor, wo es im 38. Hauptstück heißt (1, 45): „Welker Man im Dörpe de sich beklaget, dat he ringer von dem Lande hefft (dat man Boel heth) alse em geböret, de kann dat ganze Boel tho Kepende (reepen, messen) bringen. Kifft (zankt) Boel mit Boel, dat kan dat ganze Dorp tho Keepe bringen“ (das ganze Dorfsfeld wird gerebt, neu vermessen und geteilt).

Daß es jedoch schon damals nicht mehr ganz feststehend war, daß sämtliche Markgenossen ihre Äcker immer wieder wechselten, scheint aus dem 43. Hauptstück zu erhellen; denn solch umständliches Verfahren, wie das dort angegebene, würde sicherlich niemand eingehalten haben, wenn es sich nur um die geringe Einbuße für ein oder

wenige Jahre gehandelt hätte. — Eine Umlegung, wie sie das Gesetz angibt, war eine bedeutende Arbeit, denn wenn die Lose eine andere Breite haben sollten, mußte man ja sowohl die Grenzstreifen als die Äckerrücken verlegen, und demnach hoch pflügen, was ehemals flach war, und umgekehrt.

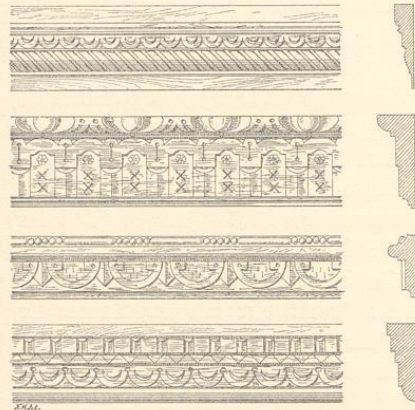
Die Äckerschläge selbst beweisen uns, daß die Einteilung lange Zeit unverändert dieselbe gewesen ist, indem die Grenzraine nicht selten Massen von Feldsteinen enthalten, die man Jahr aus Jahr ein beim Pflügen ausgefammelt hat. Ebenso geht aus den Flurkarten hervor, daß die Scheiden nicht selten mit Buchswert bewachsen waren, und es gibt über solche alte Dorne von bedeutender Ausdehnung zahlreiche schriftliche Aufzeichnungen. So erfahren wir, daß einige Bauern im Amte Apentrade 1620 ihren Besitz zu verbessern wünschten und sich unterfiengen, sowohl auf

Abb. 140. Leiste von einem Schrank, aus der Gegend von Hadersleben 1596. Abb. 141. Gefims einer Tafelung aus Westschleswig 1680. Abb. 142. Tischplattenprofil aus der Gegend von Flensburg 1690. Abb. 143. Gefims eines Schrankes aus der Gegend von Husum 1670. Sämtlich im Flensburger Museum, vgl. zu Abb. 132.

<sup>1)</sup> Vgl. S. 5. Daß in den früheren Jahrhunderten der Boden so geringen Ertrag gab, lag wesentlich darin, daß der Landmann nicht für genügende Abwässerung sorgte. Nicht nur die Entwässerung durch Röhren, sondern auch die durch Graben stammt aus späterer Zeit. Als 1810—1820 die Gutsbesitzer Allens anfiengen, auf den Feldern Graben zu ziehen, ärgerten sich die Bauern darüber und meinten, das werde nur dazu führen, daß die Kühe den Hals brächen; und doch waren das Leute von besonderer Tüchtigkeit und Neigung zum Fortschritte.

den Dorffeldern als auf den Koppeln Gestrüpp und Buschwerk zu roden, wofür sie eine derbe Zurechtweisung von Herzog Friedrich III erhielten, der solche Arbeit als unnütz und überflüssig strengstens untersagte; sie sei nur dazu angethan, die herzogliche Wildbahn zu verwüsten. Damit erhielten die Dorne eigentlich Befugnis, sich nach Belieben auszubreiten; hundert Jahre später klagte die Regierung wiederholt, daß sie im östlichen Schleswig überhand genommen hätten, wodurch viele Höfe so geschwächt seien, daß sie kaum mehr die Abgaben tragen könnten.

Auf den Heidedörfern waren die Verhältnisse ganz anders. Da der leichte Sandboden nie zu viel Regen haben konnte, lag kein Grund vor, die Getreidfelder hochrückig zu machen, und da zudem die Scheiden zwischen den Nachbarn nur wenig breiter waren, als eine Pflugfurche, war es leicht genug die Äcker umzulegen. Wahrscheinlich verwißte der Flugsand häufig die schwachen Grenzen, und bewirkte, daß man das Pflugland unaufhörlich reben und einteilen mußte.

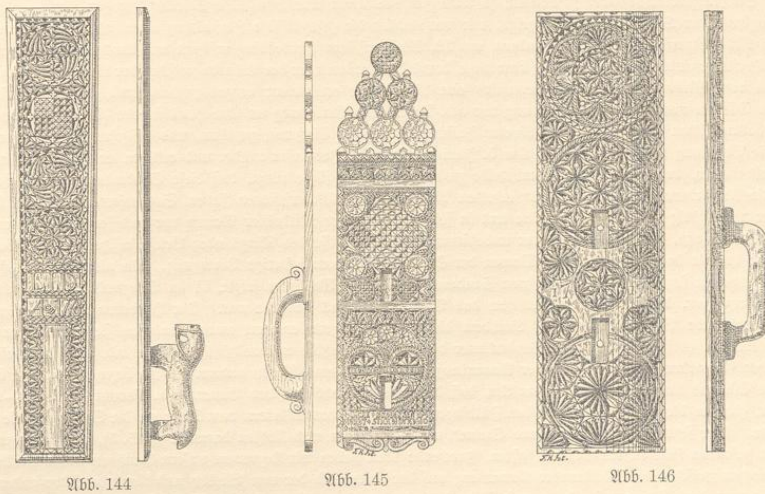

Wo das Dorffeld so veränderlich war, konnten die Schläge, je nachdem die Zahl der Nachbarn stieg, vergrößert werden, und neue Hufen konnten entstehen, ohne daß die alten darunter litten. Hatte man zudem reichlich Gemeinweide, so war es leicht genug, dem uralten Grundstake nachzuleben, nach dem da wohl geteilt ist, wo alle gleich gut erhalten haben. Wie die Sprakebüller Gemeinewillkür von 1689 zeigt, verfahren danach die Heidebauern drei Meilen westlich von Flensburg bis ins vorige Jahrhundert. Es heißt da noch, daß alle Wohlsteute gleichviel Ackerland und gleiches Weiderecht haben sollen.

Wo jedoch das Dorf bestimmtes Dorffeld, und folglich auch Schläge mit festen Grenzen besaß, konnte ein neuer Hof nur durch Teilung eines alten entstehen; dann wurden sämtliche Äcker geteilt. — Im 17. und 18. Jahrhundert wurden häufig größere oder kleinere Teile des zu einem Hofe gehörigen Feldes verkauft oder in Pfand gegeben; in Heidedörfern, wo man die Felder jährlich rebede und neu teilte, war das entsprechende Verfahren das, daß ein Nachbar

Abb. 144. Aus der Gegend von Tondern 1778. Abb. 145. Nordstrand 1632. Abb. 146. Aus der Gegend von Gadersleben 1717. Mangelhölzer im Flensburger Museum.

alle seine Acker schmaler machen ließ, wofür die eines anderen breiter werden konnten. Solche Umliegungen waren gesetzwidrig, und die Regierung wirkte eifrig dagegen; aber wie in anderen Dingen, so nahmen die Bauern auch hier mehr Rücksicht auf Herkommen und Gebrauch, als auf Gesetzbestimmungen<sup>1)</sup>.

Im ganzen hatte der Feldbau in den Heidegegenden keine große Bedeutung. Einige Ortschaften waren so weit, daß sie Dreifelderwirtschaft hatten, und wechselten zwischen Winterfaat, Sommersaat und Weidebrache, andere hatten Zweifelderwirtschaft mit vier Jahren Roggen und vier Jahren Brache. Aber noch ums Jahr 1700 hatten sicherlich die meisten Ackerbau ohne allen Wechsel und säeten Jahr für Jahr kaum etwas anderes als Winterroggen. — An solchen Stellen blieb kaum mehr Zeit die Stoppeläcker beweiden zu lassen, da der Pflug heran mußte, sobald die Ernte herein war.

<sup>1)</sup> Stießen zwei Dorfsfelder zusammen, so sollte zwischen ihnen eine „christliche Scheide“ gezogen sein. — Ein Beispiel aus dem Dingbuche der Loharde von 1619 zeigt, wie umständlich die gesetzmäßige Herstellung einer solchen Scheide war. Hier heißt es, daß Nis Jespersen, Bürger zu Tondern, am 22. Mai auf dem Hardeßding erschien und kundgab, daß er namens der Wolberuper Dorfsleute einen Sandmannsgang beantrage, damit die Sandmänner der Loharde zwischen der Gemarkung von Wolberup einerseits und von Wiesby und Nørby andererseits eine Marktscheide errichteten; er gab zugleich kund, daß die Hüfner in den letztgenannten Dörfern nach Gesetz und Ordnung vor acht Tagen eine Vorladung an ihre Hauschwelle (Thür), auf dem Ding zu erscheinen, erhalten hätten mit drei bis vier Wochen Frist, um rechtzeitig Einspruch zu thun, und aufgefordert seien zur Stätte zu sein, wenn die Begehung vor sich gieng. — Am 5. Juni erschien Nis Jespersen wieder und erklärte, er habe acht Sandmänner, die er namhaft machte, vorgeschrieben, die Marktscheide zu beschwören; er fügte hinzu, daß diese Sandmänner jeder besonders vor acht Tagen die Aufforderung „vor ihr Haus“ erhalten hätten. — Am 19. erschienen sieben Sandmänner auf dem Hardeßding (der achte war rechtsgiltig verhindert); der eine trat in seinem und seiner Mitbrüder Namen vor und fragte, ob jemand ein Erkenntnis des Landsdings, sei es bestimmt oder unbestimmt, oder Zeugnisse des Dings oder Briefe besitze, die die Marktscheidung angiengen, und heißte in solchem Falle im Namen der Sandmänner deren sofortige Vorlegung. Da niemand darauf erwiderte, forderte Nis Jespersen sogenannte Fjälldinger zum Sandmannsgange. — Was nun folgte, ist im Dingbuche nicht verzeichnet; doch können wir es ergänzen, da in allem wesentlichen das Verfahren überall daselbe war. Der Hardeßvogt rief zwei zuverlässige, im Kirchspiel wohnende Wiederwänner auf. Nachdem diese zu Fjälldingern ernannt waren, nahmen sie einander an der Hand und sagten: Nachdem es sich befindet, daß Sandmänner der Loharde gesetzlich und vollzählig geladen sind, die Marktscheide zwischen der Wolberuper Gemarkung einerseits und der Gemarkung von Wiesby und Nørby andererseits zu bezeugen und zu beschwören, haben sie jetzt Eid und Gelöbniß abzulegen der Art, daß dem Könige Recht und den Bauern kein Unrecht geschehe. — Sowie es gesehen war, giengen die Sandmänner mit den Fjälldingern und sämtlichen Märkern vom Ding an die Stelle, wo die Scheidung beginnen sollte. Hier setzten sie „dreigebundene Steine“ mit Flintsteinen und Kohlen darunter (f. S. 5), und sprachen den Eid, indem sie mit gesamten Händen ein Schwert saßten, sprechend: Nun haben wir begonnen unsern Gang an dieser Stelle, um eine Scheide zu machen zwischen der Wolberuper Gemarkung auf der einen und der von Wiesby und Nørby auf der anderen Seiten, und setzen wir nun drei Steine mit Kohle und Flint darunter zu einem Wahrzeichen. So wahr Gott helfe. Darauf giengen sie von Ort zu Ort und setzten Stein auf Stein mit derselben Feierlichkeit und ähnlichen Worten, bis die Scheide fertig war. — Am 26. erschien Nis Jespersen zum letztenmale auf dem Ding und bekundete, daß die Dorfsmänner von Wolberup ihm Vollmacht gegeben hätten, die Sache mit der Marktscheide vom Hardeßding ans Landsding zu bringen, falls das notwendig sein sollte. Darnach traten die Sandmänner vor und fragten noch einmal, ob jemand ein Landsdingerkennntnis besitze u. f. w. Da auch diesmal niemand antwortete, fragte der Obmann der Sandmänner den Hardeßvogt, ob er und seine Mitbrüder gesetzlich vollzählig und vorgefordert seien, heute die Marktscheide zu beschwören. Darauf versetzte der Hardeßvogt, daß nachdem Schaumannszeugnisse, Aufgebotszeugnisse und Vorforderungszeugnisse gefunden und gewiesen worden, er nicht anders wisse, als daß die vorgeschriebenen Sandmänner allerdings gesetzlich besetzt seien, die Marktscheide zu beschwören. Darauf gaben die Sandmänner zu erkennen, daß nachdem ihnen der Hardeßvogt die Fjälldinger eingesezt habe, auf daß sie vor acht Tagen, als am 19. Juni, eine Marktscheide errichteten, sie an der und der Stelle angefangen hätten und darauf von Stein zu Stein gegangen seien und eine rechte Marktscheide beschworen hätten. Endlich trat der achte Sandmann, der an jenem Tage, da der Gang vor sich gegangen war, auf dem Landsding zu Wiborg gewesen war, vor, und erklärte, daß er in der nächsten Woche die Scheide besichtigen und in acht Tagen seinen Eid auf dem Ding ablegen wolle. Dem entsprechend erschien er am 3. Juli und bezeugte, er habe selbige Marktscheide von Ort zu Ort, von Stein zu Stein besehen und sage, daß es eine rechte Marktscheide sei.

Wo es nur galt, ein kleineres Grundstück zu befriedigen, das innerhalb einer Dorfgemarkung lag, war die Sache einfacher. Da gieng der Hardeßvogt mit zwölf Eigentümern, unter ihnen demjenigen, der die Scheide festgesetzt wünschte, rings um das Stück Land, und wenn sie zum Ausgangspunkte zurückgekehrt waren, schwur der Eigentümer, daß der Grund und Eigentum, das sie nun umgangen, von der Stelle an, wo sie angefangen, und so von Ort zu Ort, bis sie wieder zur selben Stelle zurück gekommen, sein eigener Grund und Eigentum und keines anderen Mannes sei, und daß er jeden hinausschwöre, so wahr Gott helfe. Darauf bekräftigten die zwölf Männer seinen Eid, indem sie sprachen: Dieser schwur recht und nicht meinig, so wahr Gott helfe.

Der Buchweizen, der im 16. Jahrhundert eingeführt ist, breitete sich im Laufe des 17. in den Heidegegenden allmählich aus. In der ersten Zeit säete man ihn wahrscheinlich nur, wo der Roggen im Winter ausgegangen war; im vorigen Jahrhundert ist sein Anbau in vielen Dörfern des mittleren Schleswigs Anlaß zu einem regelmäßigen Fruchtwechsel gewesen. Indes hat es doch bis auf unsere Zeit herab verschiedene Gemarkungen gegeben, wo er fast unbekannt geblieben ist.

Haupterwerbsquellen der Heidebewohner sind von Alters her Wiesen und Weiden gewesen.

Mit Ausnahme der Marsch findet sich auch wohl keine Gegend in ganz Schleswig, wo die Hufner mehr Vieh gehalten hätten. In der Gemeindevillfür von Großen-Wiehe bei Flensburg, die 1623 auf dem Ding verlesen ist, der ältesten aus diesem Teile des Landes, heißt es, daß für jeden Otting seines Besitzes ein Bohlsmann zwei Pferde und fünf Stück Vieh (Milch- und Schlachtvieh) gräsen mag, wonach auf eine volle Hufe 16 Pferde und 40 Stück Vieh kommen. Daß sich dieß Verhältnis im siebzehnten Jahrhundert mehr fand, geht aus einigen Sprakebüller Belegen hervor. Hier hatte 1689 jeder Hufner 14 Pferde und 46 Stück Vieh auf der Weide; der Altermann und die Viertelmänner, welche meinten, daß das wohl zu viel sei, wollten die Zahl auf 12 und 42 festsetzen, aber die übrigen Nachbarn, damit unzufrieden, setzten die Ordnung der Willfür durch, daß sie Weiderecht für 12 Pferde und 44 Stück Hornvieh haben sollten. — Nach der Willfür von 1688 und 1692 war der Beschlagnahme zu Frörup und Oster-Lindau (bei Flensburg) etwas geringer; hier hatten die Vollhufner nur Weiderecht für 10 Pferde und 24 Stück Vieh, oder 8 Pferde und 32 Stück Vieh.

Reiche Leute konnten einen noch größeren Viehstapel halten, wenn sie bei Gelegenheit den übrigen Nachbarn einen Teil ihres Weiderechtes abkaufen konnten. Dann ward die jährliche Abgabe für ein Stück Vieh auf dem Dorfding festgesetzt. So zahlte man in der Gegend von Hadersleben 1609 für einen Klepper 12 Schillinge und für das Hornvieh je 6; 1634 bei

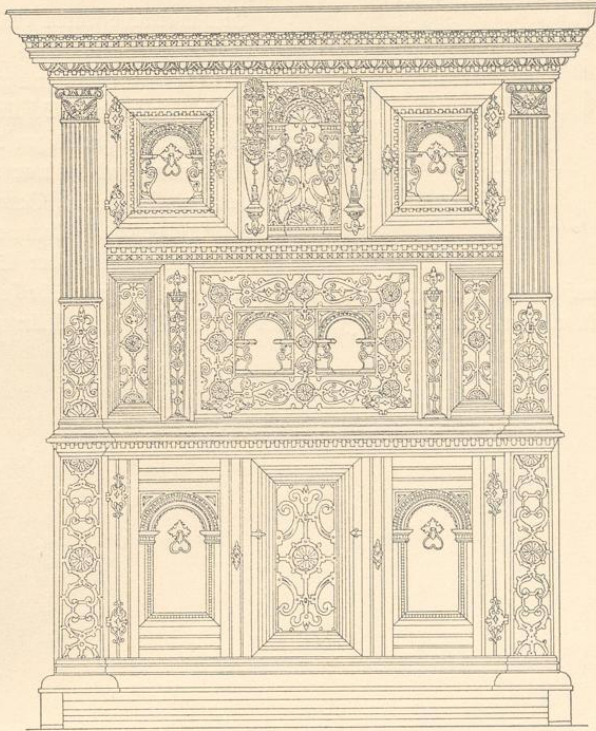

966. 147

Abb. 147. Aus der Gegend von Flensburg. Schrank aus dem 17. Jahrhundert.  
Meiberg, Bauernhaus

Tondern für das Pferd nur 8, und 4 für das Hornvieh, während 1688 in der Flensburger Gegend die Gebühr auf 1 Mark fürs Pferd und auf 12 Schillinge für das Kind gestiegen war. — Was Schafe und Schweine betrifft, so war es allgemein Regel, daß die Tiere, die ein Bohlsmann den Winter hindurch füttern konnte, sowie die Nachzucht vom eigenen Hofe, auf der Heide die Nahrung suchen mochten, so lang er es für gut befand. Einige Bestimmungen setzten die Zahl für Schafe auf 3 Stück für den Otting fest und ordneten an, daß von jedem Stück darüber hinaus Weidegeld, ein Schilling jährlich, zu entrichten sei.



Abb. 148

Seltamerweise waren die Häusler in den Heidegegenden ungewöhnlich günstig gestellt. Aus fruchtbaren Strichen Nordschleswigs heißt es 1619, 1621 und mehrfach sonst, daß Achtehillingsleute (Häusler, die jährlich acht Schillinge zahlen), die weder Land noch Sand haben, nach diesen Tagen durchaus kein Gras in irgend einer Weise haben sollen; und es war viel, wenn sie für bares Geld auf dem Grund und Boden der Bauern eine Kuh halten durften. Dagegen steht in der Groß-Dannewerker Willkür von 1637, daß die Häusler, „so keine Landt oder Sandt haben“, je sechs Stück Vieh auf der Weide haben dürfen, und in der von Großen-Wiehe heißt es sogar, daß es den Häuslern in unserm Dorfe bewilligt worden ist, 2 Pferde, 2 Kühe und 6 Schafe auf der Weide zu



Abb. 149



Abb. 150

haben. — Aus dem Schleswigischen gibt es kaum weiter ein Beispiel dafür, daß Häusler das Recht hatten, Pferde zu halten.

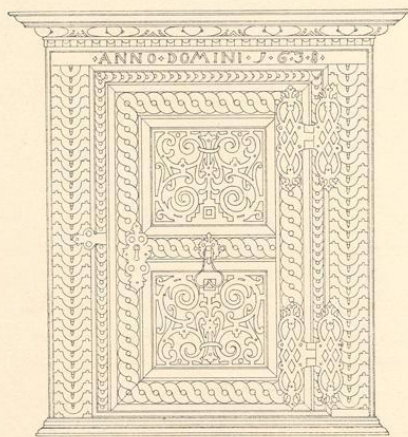
Leider ist uns von ähnlichen Belegen, die uns über die besonderen Verhältnisse belehren könnten, — Gant- und Erbteilungssachen, Kaufbriefen u. dgl. — so wenig erhalten geblieben, daß sich daraus keine sicheren Folgerungen ziehen lassen. So viel läßt sich indes erkennen,

Abb. 148. Gemalte Scheibe von 1681. Aus der Gegend von Flensburg. Abb. 149. Aus der Flensburger Gegend. Hängegerüst von 1638. Abb. 150. Aus der Gegend von Flensburg. Hängegerüst aus dem 17. Jahrhundert.

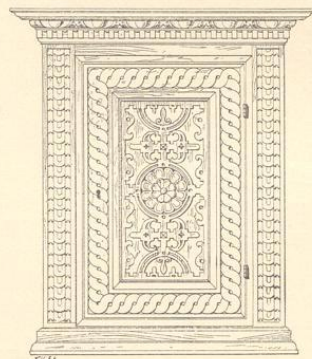
daß man um 1700 selbst auf Höfen im Werte von nur anderthalb bis drittelhalb Mark Goldes<sup>1)</sup> 4—6 Pferde und 13—15 Stück Hornvieh hielt, und daß Fester im Gute Lindewith gegen die Mitte des 17. Jahrhunderts so gestellt waren, daß sie ihre Höfe kaufen konnten. Wir sehen auch, daß die Festebauern um so mehr darnach streben mußten, Eigentümer zu werden, als die Festebriefe seit Mitte des 17. Jahrhunderts darauf hinaus gehen, daß sie zum ersten geben, dienen und thun sollten nach altem Brauche, und zum andern, was ihnen hinfürder mit Billigkeit auferlegt würde. — Das heißt also, sowohl das Landgeld als der Hofdienst richtete sich nach dem Befinden der Gutsbesitzer und konnte natürlich sehr drückend werden.

Um die Mitte des 18. Jahrhunderts gab es im mittleren Schleswig verhältnismäßig wenige königliche Feststellen. Sie lagen zwischen den Besitzungen des Adels und denen der Eigentümer zerstreut und waren so unregelmäßig eingeschätzt, daß weder Abgaben noch Dienste der Größe irgendwie entsprachen. Viele lagen in Erbpacht, und selbst die nur in Leibfeste, d. i. auf Lebenszeit, gepachteten giengen gewöhnlich auf den ältesten Sohn über. Sowohl Leib- als Erbpächter konnten mit vorheriger Erlaubnis des Amtmanns ihre Rechte verkaufen. In der Regel waren die Gebäude Eigentum des Festers, und daraus folgte, daß alle Erben daran Anrecht hatten, doch durften die Häuser nicht anderswohin verlegt werden, und der neue Fester sollte sie für die von der Obrigkeit festgesetzte Summe haben. Wo die Regierung die Gebäude für rückständige Steuern und Abgaben übernommen hatte, mußte sie sie auch unterhalten.

In nicht wenigen Höfen stand eine kleine unkündbare Grundschuld, in der Form einer halben, ganzen oder mehrerer eiserner Röhre. Der größte Teil dieser Schulden stammte aus der katholischen Zeit, da das Geldverleihen gegen Zins verboten war, und die Kirche deshalb einen Teil ihres Vermögens in Röhren angelegt hatte, die sie den Bauern gegen eine kleine Jahresabgabe mit dem Beding überließ, daß der Entleiher die Tiere durch ebenso gute ersetzen sollte, sobald sie den Wert verlor. Die unsterblichen Röhren giengen mit den Stellen von einem Hufner zum andern über; die halben mögen durch Teilung der Hufen entstanden sein.

Indem wir zur Betrachtung der Arbeitsverhältnisse übergehen, untersuchen wir zuerst, wie über sie auf dem Dorfbding verhandelt ward. Wenn der Ältermann zum Ding entbot, so sandte er dem nächsten Nachbarn den Dingstock, und dieser gieng stehendes Fußes in der ein für allemal bestimmten Reihenfolge von Hof zu Hofe<sup>2)</sup>. — Soweit als möglich sollten alle



Abb. 151

Abb. 151. Aus der Gegend von Hensburg. Pyramide aus dem vorigen Jahrhundert. — In etlichen Gegenden heißt die Pyramide Tresor.

<sup>1)</sup> Zur Vergleichung diene, daß Höfe in Angeln damals auf 11 Mark und darüber geschätzt waren, und daß in Waldemars Erdbuche von Böhlen zu 8, 9, 10, 16, 21 und 40 Mark Goldes die Rede ist.

<sup>2)</sup> Der Botensfecken hatte verschiedene Namen: Grande-(Gemeinde-)stock, Nachbarstock, Dingstock und Dingwol. Meistens war es nur ein Pflock mit eingeschnittener Marke; aber mancher Orte verjah man ihn mit einem Zettel, der über die Versammlung Auskunft gab. — Im mittleren Schleswig giengen die Bauern zur Versammlung oder zu Nachbars; in Nordschleswig dagegen zur Grande oder zur Grandezusammenkunft.

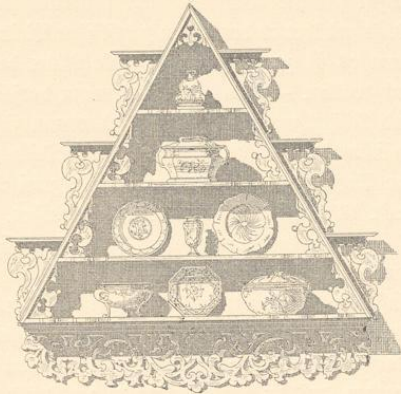
Nachbarn selbst erscheinen; war aber einer von ihnen triftig verhindert, so konnte er (nach der Willkür für Thiet bei Gram) seinen mündigen Boten entsenden; das mußte ein Hufnerjohn von mindestens 15 Jahren sein. Weiber, heißt es, wie alt sie auch sind, dürfen auf dem Ding nicht sprechen noch gehört werden. Und von Häuslern wird daselbst gesagt, daß sie sich nicht unterstehen dürfen zur Gemeindeversammlung zu kommen, es sei denn, sie seien von den Oberen geladen. In diesem Falle erhalten sie nur das Wort, um eine oder die andere Frage zu beantworten; nach abgelegtem Zeugnis haben sie sich weg zu verfügen. — Kurz nachdem der Botenstrecken zum Altermann zurückgelangt war, begab sich dieser nach dem Dingplaz; wer von den Nachbarn noch später kam, mußte Brüche zahlen. — Um des Dingfriedens willen durfte niemand Wehr und Waffen, Hammerstock oder ander Gewehr mitführen. Keiner durfte bei des Herrn Blut und Wunden schwören, „Reisen und Parlamente“ anstiften, den Altermann zum Kampf ansfordern, wenn er von des Dorfes Nutz und Frommen redete, seinen Nachbarn schlagen, schelten, Lügen strafen, oder sich sonst unziemlich betragen. — Hat der Altermann gesprochen, so heißt es, so gebührt es den Alten zuerst ihre Meinung zu sagen, und den Jungen inzwischen zu schweigen; denn es ist zu erachten, daß die Alten des Dorfes Gelegenheit und Zustand am ersten wissen und wollen. — Was der Altermann vorschlug, und die Meisten befürworteten, das sollte Regel und Richtschnur sein, wonach jedermann sich zu verhalten habe. Über die Vorschläge ward abgestimmt, indem die Leute in zwei Teile giengen. Stellenweise genügte die einfache Mehrheit zur Entscheidung; anderswo mußten zwei Drittel der Versammelten einig sein; wieder anderswo heißt es nur, was die Übrigen gutheißen, können einer oder zwei nicht hindern.

In den Ortsgesetzen hieß es, daß die Nachbarn gleichzeitig pflügen und säen sollten, damit das Getreide zugleich reife und alle Höfe mit der Ernte gleichzeitig fertig sein könnten. Auf dem Dorfbing setzte man einen Tag an, wo das Pflügen begonnen werden sollte. Am vorhergehenden Abend gieng hie und da einer der Viertelmänner durchs Dorf, tutete mit dem Dorfhorn und rief: Morgen pflügen wir! Früh am nächsten Morgen ward noch ein Zeichen gegeben, und in Kirchdörfern war es nicht ungewöhnlich, daß die Glocken dazu geläutet wurden. Dann zogen die Nachbarn in geschlossenen Scharen hinaus. Groß und stark, wie der Volksschlag war, mögen sie stattlich ausgesehen haben, wenn sie heran kamen, wohlbewaffnet und mit Bierspann vor den plumphen Radpflügen; manche hatten Pferde und Ochsen zusammengepannt. — Wenn jeder auf seinem Acker war, und der Altermann hatte ins Horn gestoßen, so begannen alle Mann mit dem Pflügen. Dabei blieb man so lange, bis das bestimmte Tagewerk zu Ende war, und inzwischen wachten die Oberen darüber, daß jeder Nachbar auf dem Seinen blieb, so daß niemand die Grenzmarken verrückte oder beim Wenden auf ein fremdes Stück übergrieff. — In ähnlicher Weise gieng es bei den anderen Feldarbeiten, sowohl beim Säen und Dungfahren, als bei der Heu- und Kornernte<sup>1)</sup>.

<sup>1)</sup> Während die Acker, die nur ein paar Jahr an derselben Stelle blieben, des Düngers entbehren konnten, bedurften die sandigen, festen Dorfsfelder der Kräftigung in hohem Grade. — Da das Vieh den größten Teil des Jahres hindurch auf der Gemeinweide war, gab es verhältnismäßig wenig Stallmist. Doch wußten sich die Heidebewohner zu helfen; teils fuhren sie eine Menge Seidesoden auf ihre Düngerhaufen, teils kauften sie abgelebte Pferde, um das Ras als Dünger zu benutzen. — Einen Teil der Kaufsumme deckte ihnen die Haut der Tiere, die sie nach Flensburg verkauften. Der Abbecker klagte wiederholt über diesen Eingriff in seine Nahrung, weshalb Henning Heventlow, Amtmann zu Flensburg, unterm 29. November 1680 an die vier Geseffharden ein Schreiben erließ, in dem er den Wohlsteuten zu Gemüte führte, daß sich solches Verhalten nicht schide für sie, die bei Hochzeiten, Taufen und Beerdigungen mit feinen, vornehmen Leuten reden und umgehen und selbst als solche angesehen werden wollten; er drohte dabei mit Auferlegung von hohen Geldbußen. — Aus anderen entlegenen Gegenden finden sich ähnliche Zeugnisse dafür, daß die Regierung noch zu Ausgang des 17. Jahrhunderts den Bauern einen Vorwurf daraus machte, daß sie selbst das Abhäuten ihrer Pferde vornahmen. Der Abheuen vor dem Schindergewerbe, der später allgemein war, war also stellenweise späteres Ursprungs.

Vor der Heuernte wurden die Wiesen eingeteilt; das geschah in früher Morgenstunde, während das Gras noch vom Tau naß war, indem Leute die Grenzen abliefen und man, wo das Gras niedergetreten war, als Grenzzeichen einen Hieb ins Gras that. Die Anzahl der Schnitter war im Voraus auf der Ortsversammlung festgesetzt, und waren die Nachbarn dahin einig geworden, daß die Ganz- und Dreiviertelhufner je zwei, die Halbhufner nur eine Sense in Gang haben sollten, so hatten sie zu gleicher Zeit festgesetzt, daß die eine Sense der Dreiviertelhufner bei jedem zweiten Schwaden in Ruhe blieb. Die Viertelmänner, welche die Arbeit leiteten, achteten genau darauf, daß es nach allen festgesetzten Regeln gieng und gaben durch Aufsicht der Sensen das Zeichen zum Einhalten. — So lange die Heuernte währte, saßen die Knechte allabendlich vor dem Hause bei ihrem Dengelzeuge, dem Hammer und Amboß, und schärften die Sensen durch Haren (Dengel) der Schneiden.

Hie und da wird heut noch gedengelt; es tönt wie gedämpfter Glockenklang durchs Dorf und über die nächste Umgebung.

Sobald der Roggen reif schien, thaten die Viertelmänner mit ihren Mützen einen Schlag hinein. Fielen einige lose Körner herein und konnten, jedes für sich, stehen wenn man sie mit dem Ende auf einen Handrücken stellte, so ward zum Ding geboten, damit der Ernteanfang festgesetzt werden konnte. — Das Korn ward geschnitten, und die Leute wetteiferten, mit dem Tagewerk zuerst fertig zu sein; aber wer sich herausnahm an einem Tage mehr zu schneiden als bestimmt war, verfiel in erkleckliche Brüche. Nach der Ottersbüller Willkür von 1619 sollte er ohne alle Gnade einen Thaler der Herrschaft, einen halben dem Vogt, eine Tonne Bier dem Dorfe, und acht Schillinge dem Schreiber büßen.

Sofern einer durch zwingende Umstände am rechtzeitigen Einfahren behindert war, mußten die anderen ihm entweder helfen oder auf ihn warten; konnte jedoch dargethan werden, daß eigene „Schlojerei“ an der Säumnis schuld war, so ward die Stoppel frei gegeben, das Vieh gieng frei darüber, und er hatte keinen Anspruch auf Schadenersatz<sup>1)</sup>.

Ein großer Teil der Brüche ward in Bier abgetragen: je nach den Umständen gab es: ein Achtel, ein Viertel, eine halbe oder eine ganze Tonne. Stellenweise war es Sitte, daß das Bier beim Ding selbst unverzüglich, sobald die Verhandlungen zu Ende waren, geliefert und getrunken ward, und dann konnte es ohnmaßen lustig hergehen. Hie und da wurden alle Grenzen überschritten, besonders wenn sich einer der Nachbarn zu zahlen weigerte. Da thaten sich alle



Abb. 152

Abb. 152. Hans Dall. Nach R. Meiborg. Von einer Thür in der Schafflunder Mühle; Ende des vorigen Jahrhunderts.

<sup>1)</sup> Pastor Feilberg erzählt, daß die Heidebauern eine Ehre darin setzten, mit dem Dreischnen früh fertig zu werden. Sobald einer fertig war, schickte er seinem Nachbarn eine Fliegenklappe (einen kurzen Stock mit einem Stück Zeug am Ende), woran ein Handtuch, eine Pfeife, etwas Tabak und ein Stückchen Speckschwarte angebunden waren. Das hatte alles seine bestimmte Bedeutung und sollte des Nachbarn Faulheit höhnen. Die Fliegenklatsche sollte die Fliegen jagen helfen, die sich auf ihn setzten, das Handtuch ihm den Schweiß abtrocknen, falls das nötig sein sollte, der Speck zum Schmieren des Flegels dienen, damit es leichter gieng, und aus der Pfeife mochte er während der langen Ruhezeit rauchen. Es war jedoch eine gefährliche Sache, Überbringer einer Fliegenklappe sein; der sie abliefern sollte, wagte sich selten ins Haus, sondern warf sie in ein offenes Fenster oder legte sie ganz still auf die Brüstung des Fensters. Denn wenn ihn die Leute zu fassen bekamen, ehe er heimkam, so mußte er ohne Gnade in den Wassertrog, wenn man ihn anders zwingen konnte, und dann sandte man ihn heim, eine Latte durch beide Arme gesteckt, während ihm die Fliegenklatsche am Rücken herunterhieng. Dieß war ein arger Schimpf.

zusammen, brachen in seinen Hof, führten ihm einen Wagen weg und schleppten den unter allerlei Übermut im Dorfe herum, bis er sich zur Einlösung bequemte. Dann gieng es zum Trinkgelage. Im vorigen Jahrhundert, als die Obrigkeit die Freiheiten der Bauern vielfältig beschränkte, kam ein Verbot aus gegen das Zechen beim Ding. Die meisten Bußen wurden zu Geldbußen, und nach allgemeiner Bestimmung sollten diese Brüche verwandt werden, armen Kindern das Schulgeld zu bezahlen.

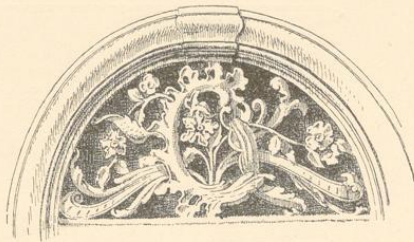
Nachdem die Gemeinschaft aufgehoben ist, und eine Menge Stellen ausgebant worden sind, hat sich das Aussehen fast aller Dörfer, soweit die Bevölkerung vom dänischen Stamm ist<sup>1)</sup>, stark geändert. Wer die alten Dorfpläne sucht, ist zunächst auf die Matrikelkarten des vorigen Jahrhunderts angewiesen, und diese geben nur dürftige Auskunft, indem die meisten Dörfer schon vor der Vermessung große Veränderungen erfahren hatten. — Man ersieht jedoch, daß nicht wenige Dörfer aus zwei Hauptteilen bestanden haben: der dicht zusammen gebauten Mitte



Abb. 153

und einem mehr oder weniger geschlossenen äußeren Kreise, in dem oft Kirche und Pfarrhaus liegen. Ferner findet man vier Wege, die von den vier Orten des Himmels kommen und auf den unbebauten Gürtel führen, der sich in der Regel um die Mitte herum zieht. Zuweilen enden sie hier, zuweilen setzen sie sich quer durch das Innere fort und teilen es in Viertel; in diesem Falle (Abb. 154) haben sie oft ein paar Verbreiterungen, die für einen Teich und die Dingstätte Raum geben<sup>2)</sup>. — Es ergibt sich bei der Betrachtung dieser Pläne, daß man in der Mitte den ältesten Teil des Dorfes zu sehen hat; der offene Gürtel ist dann die alte Vortoft, die zwischen dem Orte und dem Felde gelegen hat (vgl. S. 4); der äußere Kreis von Bauten mag demnach als jüngerer Vorort angesehen werden. Die geschriebenen Quellen scheinen diese Vermutung nicht umzustoßen.

Es heißt in Waldemars Nütlichem Low (47. Hptst. 1, 56): Einem jderen Dörpe gehören 4 Wege, de dar van Oldinges tho gewesen syn, de oc niemandt verleggen unde behindern mach. De dat deit, de brickt (büßt) dem Kōninge 3 Mark, unde macket den Wech

Abb. 153. Nach einem Lichtbilde. Brautkiste aus der Schafflunder Mühle, mit Darstellungen aus Ethers Geschichte und vielen anderen figürlichen Schnitzereien. Wahrscheinlich vom Ende des 16. Jahrhunderts. In W. Frohnes Sammlung.

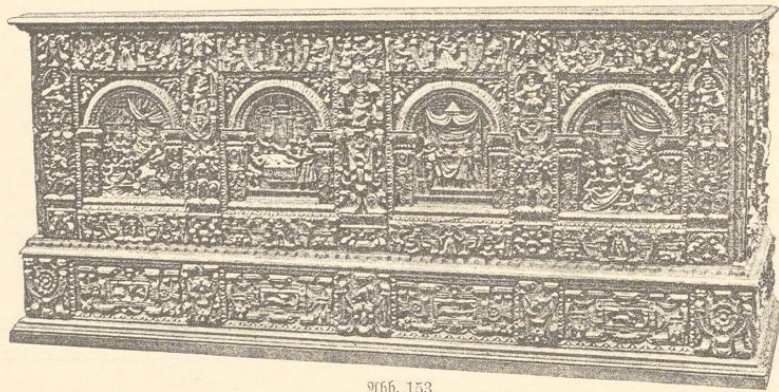
<sup>1)</sup> Vergleiche den Anhang zu diesem Buche.

<sup>2)</sup> Auf Dreiß (südlich von Fühnen), wo die Verhältnisse ungewöhnlich altväterlich sind, sind die Häuser in der Mitte des Dorfes so zusammengebaut, daß alle Leute in demselben Viertel so zu sagen unter einem Dache wohnen.

wedder ferdig, alse he was. Die Dingbücher bekunden, daß die Losbesitzer diese Bestimmung oft übertraten und einen oder mehrere der Wege, welche durch die Getreidefelder führten, durch Gräben abschnitten, und daß sie den Zugang zum Dorfe kränkten, um Fuhrwerk oder Reiter vom Zutritt zu ihrer Saat abzuhalten.

Hinsichtlich der Vortoft (plattdeutsch: Forth), die während der Pflüge- und Erntezeit den Zugtieren zur Weide diente, heißt es (im 47. Hptst. 1, 56): de Forth, de schall wesen 12 (aber richtigere Lesart 15) Faden breidt. Edder so breidt alse alle de Eger wellen (als die Signer wollen). — Es leuchtet ein daß, je größer die Ortschaft war, desto breiter die Furt sein mußte, sintemal die Bauern überall gleich gute Weide haben mußten, und die fünfzehn Faden, welche das Gesetz vorschreibt, waren vielleicht die mindeste gesetzliche Breite.

Selbverständlich ward es in dem Maße, als das Dorf zunahm, nötig die Vortoft zu erweitern, und daß das vorgesehen war, geht aus den Worten hervor: alle Döfste, de in dem Dörpe syn, de schölen ere Forth hebben, sowohl de olden alse de geschwaren Döfste. Dat sin äverst geschwaren Döfste, wen de gemeine Inwaner des Dörpes ein Stücke gemeines Landes, dat unbebuwet im Dörpe licht (unde vörhen Ackerlandt gewesen is) tho Döfste affleggen; doch dat van demsulvigen beschwaren Stücke Landes of gemene Forth gemaket werden (44. Hptst. 1, 51). Die Erweiterung einer Ortschaft gieng also so vor sich, daß die Markgenossenschaft von der gemeinen Mark ein Stück ausschied, einen Teil davon in Baustellen verteilte und den Rest zu der gemeinsamen Vortoft legte.

Da eine solche Auscheidung umständlich war, fand sie wahrscheinlich nur statt, wenn gleichzeitig eine ganze Gruppe von Gehöften neu aufgeführt werden sollte. — Ferner darf man annehmen, daß die Nachbarschaft auf eine Reihe von Bauplätzen nebst zugehörigem Furt Anweisung zu geben verpflichtet war, wenn sie nach der Gesetzstelle: Dünnket den ock, de in dem groten Dörpe wanen, dat dat kleene Dörp en tho Schaden gebuwet were, so mögen se dat kleene Dörp weddrümme infördern, so en de Schade nicht tho lidende were (40. Hptst. 1, 47) — die Ausbauer nach dem Mutterdorfe zurückriefen. — Wenn dagegen ein Einzelner einen neuen Bauplatz haben wollte, war er wahrscheinlich genötigt, Ausbauer zu werden; als solcher hatte er Feld und Weide mit den Leuten im Dorfe gemein, konnte jedoch nicht Teilhaber an der gemeinsamen Vortoft sein. Davon heißt es: Wor ein Man buten dem Adelby, dat is buten dem rechten groten Dörpe wanet, de schall sine Forth holden up sinem egen Grunde (44. Hptst. 1, 51). Man konnte dann seine eigene Vortoft selbstverständlich anlegen, wo man es bequem fand und sie so klein machen, als man Lust hatte.

Soferne nun ringsum außerhalb der Vortoft gebaut ward, mußten die Fuhrwerke über sie fahren, und so ward sie von Wegen durchschnitten. Sehen wir voraus, daß die meisten Furten schon im Mittelalter rings umbaut worden waren, so verstehen wir es, wenn Schriftsteller des 17. Jahrhunderts schreiben: Forte ist Gassenboden, oder: sie ist das Stück Land, das



Abb. 154

Abb. 154. Plan eines Dorfes. F Vortoft. Die Hausplätze, die als die ältesten angesehen werden müssen, haben die dunkelsten Schraffen; diejenigen, welche vermutlich die jüngsten und Teile der Vortoft sind, sind nur mit Punkten angedeutet.

jeder Bauer im Dorfe vor seiner Wohnstelle hat, auf dem er sein Vieh liegen haben kann, wenn es im Sommer vom Felde hereinkommt<sup>1)</sup>.

Das Jütische Lohbuch verbietet den Bauern, die Vortoft zu bebauen: Nemandt mach de gemeinen Forth bebauen, wente de Forth de gehöret den alle (44. Hptst. 1, 51). Seit der Reformationszeit ist jedoch das Verbot nicht mehr gehalten worden. Aus den Dingbüchern der Boharde ersehen wir, daß es schon um 1600 herum auf der Allmende (Allemandsgrund) eine Menge Achtschillingshäuser gab, sowie daß die Gebäude Eigentum waren, während der Baugrund Leib- oder Erbfeste war. Diese Achtschillingshäuser entsprachen den Pfennighäusern anderer Gegenden, und es findet sich, daß die Verhältnisse der Häusler überall dieselben waren. Die Erlaubnis, neue Häuser aufzuführen, mußte wahrscheinlich auf dem Dorfding nachgesucht werden, da es sich um gemeinen Besitz des Dorfes handelte. Erbfester scheinen über die Wohnung freie Verfügung gehabt zu haben, so daß sie ungehindert verkaufen konnten; aber an die Leibfeste konnte die Bestimmung geknüpft sein, daß das Haus nach dem Tode des Festers weggenommen werden sollte.

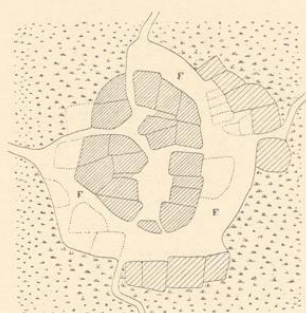

Abb. 155

Nach und nach wurden die Verhältnisse anders, indem sich die längs der Vortoft Wohnenden das vor ihrem Hofe liegende Stück einthaten, und wenn jeder sein Teil eingefriedigt hatte, verblieb nur ein gemeinsamer Fahrweg oder eine Ringgasse. Daß solche Übergriffe geschehen konnten, kam wahrscheinlich daher, daß im Laufe der Zeit das Halten des Viehes auf der Vortoft unthunlich worden, und daher für die Zugtiere ein anderer Platz ausgewiesen war; dieß geschah ohne Schwierigkeit, wo ständig ein Teil der Gemarkung ruhte; war das nicht der Fall, und ward noch ohne Wechsel alljährlich das Land bestellt, so hatte man sich eine gemeinschaftliche Pferdekoppel angelegt.

Richten wir das Auge endlich auf den Mittelteil des Dorfes, so sehen wir leicht, daß seine Grundstücke nach außen so gelegt und gestaltet sind, daß sie sehr wohl von einem gemeinsamen Zaun umschlossen gewesen sein können. Wir besitzen denn auch Nachrichten über ansehnliche Einfriedigungen, die schleswigische und jütische Dörfer umgaben. So hat ein sehr alter Mann aus Nordschleswig dem Pastoren Feilberg erzählt, daß noch zu seiner Zeit Erdwälle um Winum, Birtleff und Gonsager (zwischen Tondern und Ripen) giengen; sie sollten, wie er meinte, die Wölfe abhalten, die noch, da sein Vater jung gewesen, die Gegend heimgesucht hätten. Man darf wohl annehmen, daß auf dem Erdwalle eine tüchtige Hecke gestanden hat.

Aus dem vorigen Jahrhundert liegt außerdem eine Nachricht vor, aus der hervorgeht, daß die Männer zu Weien (mitten zwischen Ripen und Rolding) in einem der Kriege des

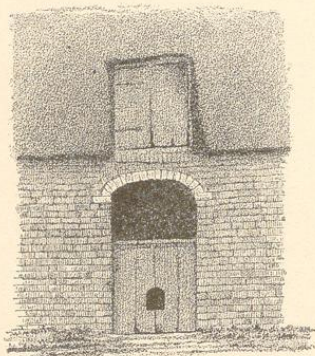
Abb. 155. H. Meiborg. Haupteingang eines steinernen Bauernhauses. Zwischen Flensburg und Hujum. Aus dem vorigen Jahrhundert. Der Bogen über der Thür ist getalft; in der Unterthür ist eine Öffnung für die Stühner, zugleich Kagenloch.

<sup>1)</sup> Heute hat das Wort meist eine ganz andere Bedeutung. Sowohl auf Alsen als in Nordschleswig wird es von eingezäunten, mit Gras bewachsenen kleinen Wegen gebraucht, die außerhalb des allgemeinen Verkehrs liegen, indem sie nur mit dem einen Wege, von dem sie ausgehen, in Verbindung stehen. Man spricht von Feld-, Wiesen-, Wald- und Moorforten, und ein Gäßchen, das zu einem alleinliegenden Hofe führt, kann auch so heißen. Die meisten Forten werden auf ein halbes Jahr an kleine Leute vermietet, die ihre Kühe hier gräsen. Zuweilen haben sie zu zweien oder dreien ein paar solche Wege gemeinsam, wo sie dann das Vieh abwechselnd hüten. — Falk (jüt. Lov 1, 51) bemerkt: Forth id est vestibulum, der Platz zwischen einem Hause oder umzäunten Lande und der Straße.

17. Jahrhunderts sich hinter einem um ihr Dorf herum gezogenen Stockzaune (einer Pfahlreihe) tapfer gegen feindliche Räuberbanden gewehrt haben.

Im 16. und 17. Jahrhundert bestanden die Häuser des mittleren Schleswigs aus Fachwerk von Eichenholz, die Felder mit breiten Eichenbohlen geschlossen. Wir besitzen keine Beschreibung dieser Bauten; aber vieles deutet darauf hin, daß sie mit den alten dänischen Bauernhäusern übereinstimmen.

Das Wohnhaus, das von Osten nach Westen lag, mit der Hauptseite gegen Süden, war so schmal, daß nur für eine Reihe von Zimmern Platz vorhanden war. Um diesem Mangel abzuwehren, hatten sich manche an der Mitte der nördlichen Längswand einen Anbau für eine breite Stube hinaus gebaut, den Karnap, Erker, und einige hatten außerdem noch einen Ausbau mitten an der Südseite errichtet. Solche Häuser wurden nach der Gestaltung ihres Grundrisses Kreuzhäuser genannt.

Die Bordiele, zwischen Stube und Tenne, war der größte Raum des Hauses und diente als Vorzimmer, Küche, Brau- und Backstube. Hier waren zwei Außenthüren, eine gegen Süden und eine gegen Norden, und wenn nicht gerade auf dem offenen Herde ein tüchtiges Feuer brannte, erhielt man das meiste Licht durch die offenen Halbthüren. Denn wo die Fenster nicht gänzlich mangelten, bestanden sie jedesfalls nur in ein paar Gucklöchern. Außerdem entbehrte wahrscheinlich die



Abb. 156

Bordiele sowohl der Decke als des Schornsteins, und man sah daher zur Unterseite des Daches hinauf, die vom Ruß kohlschwarz war, mit einem kleinen Lichtloche in der First, durch das auch der Rauch abzog. Hier standen die Handmühle, eine oder zwei Mehlkisten, das Braugerät samt Backtrog und Salzmulde, meist ausgehöhlte Stücke von dicken Baumstämmen, sehr ähnlich den eichenen Särgen des vorgeschichtlichen Bronzealters. — Das Kleinwied und die Sau giengen aus und ein; nicht selten hatten ein paar halbwüchfige Ferkel in einem besonderen Winkel ihren Platz.

Von der Bordiele gelangte man in den Peseel, der zum Aufenthalt bei Tag und bei Nacht diente. — Um den Raum anheimelnder zu machen, versah man die Wände mit Täfelung, die oft recht schmuck war. Inmitten der Scheidewand gegen die Küche war ein großer Kamin; unmittelbar daran waren im Winter die besten Sitzplätze. Längs der nördlichen Außenwand standen zwei bis drei feste Bettstellen, entweder mit Schiebethüren oder mit bunten Vorhängen versehen; an ihre Vorderseite war eine Bank angenagelt, das sogenannte Bettbrett. Bei wohlhabenden Leuten war die südliche Wand mit Fenstern reich versehen, in denen in beträchtlicher Anzahl farbig verzierte Scheiben saßen; sie zeigten Jahreszahlen, Inschriften und Bilder. Da sah man Frauen bei der Hausarbeit, Bauern auf dem Felde beschäftigt oder auf dem Wege nach der Stadt, den Schmied und den Geistlichen, Vorgänge der biblischen Geschichte und vieles andere (Abb. 148). Unter den Fenstern waren Bänke und Tische, und wo die Bank vor dem

Abb. 156. Alfred Larsen. Nach R. Weiborg. Bauernhof zwischen Flensburg und Husum 1747. Zwei ähnliche Höfe, die die Jahreszahlen 1720 und 1722 tragen, gehören wahrscheinlich zu den ältesten steinernen Bauwerken der Heidegegend.

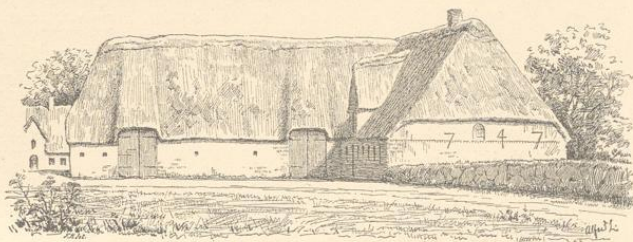
Weiborg, Bauernhaus

oberen Tischende mit der Fensterbank zusammenstieß, ein hoher schmaler Eckschrank, in dem der Bauer seine Urkunden und andere Wertfachen aufhob. Die vierte Wand war in der Regel mit zwei Thüren versehen, die zu ein paar Vorratskammern führten, die Kleve hießen. Zwischen diesen Thüren hatten manche einen großen Schrank stehen, andere eine Kiste und darüber Hängeschränke, Pyramiden, Mangelhölzer und anderes kleines schmuckes Gerät. — Zu Anfang des 17. Jahrhunderts, ehe man die Hüfen teilte, und bevor Schleswig von fremden Heeren heimgesucht war, konnte der Hausrat (Abb. 147. 149. 150) vom Wohlstande der Bevölkerung Zeugnis ablegen<sup>1)</sup>.

Nachdem die Wälder des mittleren Schleswigs verwüstet waren, hörte man auf der Heide auf, solcherlei Häuser zu bauen. Vor hundert Jahren waren nur noch wenige übrig, und selbst der Fachwerkbau mit ausgemauerten Feldern, der hin und wieder den Holzbau abgelöst hatte, war schon im Verschwinden. Heute sind fast alle Häuser steinern; hie und da finden sich ein paar mit Heidekraut bekleidete Hütten. Alle Berichte gehen darauf hinaus, daß die Heidebauern das Bauen aus Backstein von den Marschbauern gelernt haben, und das wird durch das Äußere bestätigt (Abb. 155. 156). Man findet den winkelförmigen Grundriß wieder, den Walmgiebel, den Dachausbau über der Hausthür, die flachbogige Thüreinfassung und viele andere weniger bedeutende Züge aus dem westlichen Schleswig. Von außen gesehen können viele Heidehöfe als Nachbildungen schlichter Marschhöfe betrachtet werden.



Abb. 157

Dagegen bewahrte die Einrichtung manches Hauses einen Teil des alten Gepräges, so wie Abb. 158 zeigt. Zur äußersten Linken findet sich die Kleve, daneben der Pefel, der hier zur Großen Stube geworden ist. Im anderen Ende des Hauses liegt Scheune, Stall und Tenne. Diese Räume haben ebenfalls ihren alten Platz, und es ist bemerkenswert, daß sie in der Weise angeordnet sind, daß man von der

Abb. 157. Hans Dall. Nach H. Meiborg. Viebelschmuck aus zwei sich kreuzenden Stöcken mit Grassbüscheln daran. Zwischen Flensburg und Husum.

<sup>1)</sup> Während der täglichen Andachten ist es in einem solchen Zimmer wohl oftmals gar feierlich hergegangen. So besonders vor und nach der Hauptmahlzeit, wenn vor dem ganzen Hause der Haussegner und das Dankgebet verlesen ward. Wenn Bierkanne und Grütze, das Brot und die Schlüssel mit Gesalzenem aufgesetzt war, nahm der Bauer und die Hausmutter auf der Bank vor dem Tischende Platz, während sich die Knechte und jungen Burschen dem Alter nach unter die Fenster setzten, und die Mägde stehend an der entgegengesetzten Seite ihren Platz hatten. Indem alle die Hände falteten und das Haupt neigten, sprach einer von den Kindern oder vom Gesinde: Aller Augen warten auf dich, Herr, und du gibst ihnen ihre Speise zu seiner Zeit, du thust deine milde Hand auf und sättigst alles, was lebet, mit Wohlgefallen. Ehre sei Gott dem Vater, Gott dem Sohne und Gott dem heiligen Geist, der da war und ist und sein wird, von nun an bis in Ewigkeit. Amen! — Dann sang der Bauer: Kyrie eleison — Christe eleison — Kyrie eleison, wobei die anderen antworteten: Herr, sei uns gnädig, — Christe, sei uns gnädig — Gott, heiliger Geist, sei uns gnädig. — Darauf beteten sie das Vaterunser und fügten hinzu: Herre Gott, himmlischer Vater, segne uns und diese deine Gaben, die wir aus deiner Güte empfangen durch Jesum Christum unsern Herrn. Amen! — Nach der Mahlzeit betete man: Danket dem Herrn, denn er ist freundlich und seine Güte währet ewiglich. Der allen Geschöpfen Speise bescheert, der dem Vieh sein Futter und den jungen Mähen Nahrung gibt, wenn sie ihn rufen, er hat nicht Lust an der Stärke des Rosses noch Gefallen an jemand's Weinen, der Herr hat Gefallen an denen, die ihn fürchten und auf seine Güte hoffen. — Dann folgte wieder Kyrie eleison nebst Vaterunser und endlich die Schlussworte: Wir danken dir Herr Gott, unserm himmlischen Vater durch Jesum Christum unsern Herrn, für alle deine Wohlthaten, der du lebest und regierest in Ewigkeit. Amen! — Diese Tischgebete kamen mit der Reformation ins Land, und haben sich hie und da bis auf unsere Tage erhalten. Im nördlichen Teile des mittleren Schleswigs waren sie dänisch, im südlichen Teile zuerst plattdeutsch und dann hochdeutsch. Hier setzte die Regierung deutsch sprechende Prediger ein, wenn auch in der Gemeinde viele der Sprache, in der sie predigten, nicht mächtig waren. — In Folge des Gebrauches der deutschen Sprache im Gottesdienste kamen die Bauern vielfach auf den Gedanken, es sei nicht ziemlich, mit Gott in ihrer plattdänischen Landessprache zu reden. Daß es Seelsorger gab, denen es ebenso gieng, erzieht man aus einer geschriebenen Predigt vom Anfange unseres Jahrhunderts, in der der Priester zur Gemeinde in der Volksmundart spricht, aber die Bibel nach dem hochdeutschen Wortlaute anführt. Will er seinen Pfarrkindern einiges weiter ans Herz legen, was sie vor Gott bringen sollen, so braucht er die dänische Schriftsprache.

Stube nach dem Stalle durch die Tenne geht, denn dieß ist bei den Friesen umgekehrt, und in manchen Dörfern, wo sich beide Volksstämme neben einander angesiedelt haben, erkennt man das Volkstum an der Anordnung der Stallthür. — Die Mitte des Hauses hat eine bedeutende Umänderung erfahren, indem an Stelle der altertümlichen großen Bordiele ein schmaler Gang und eine kleine Küche getreten sind; außerdem ist hier eine Wohnstube eingerichtet, in der Betten und Feuerstelle anders als sonst angebracht sind. Ein Beileger vertritt den Kamin. Der Backofen, dessen sonstiger Platz auf der Bordiele jetzt nicht mehr zur Verfügung steht, hat ihn nun in der Klee erhalten; anderswo ist er nach dem Stalle oder der Scheune verlegt. Seltener Weise gibt es noch Bauern, die diese Einrichtung für ungefährlich ansehen und sich über die neuen Bestimmungen ärgerlich aussprechen,

die die Feuerstelle von Heu und Stroh entfernt wissen wollen. — Die in Abb. 159 wiedergegebene Wohnung war wahrscheinlich ursprünglich ein Häuschen ohne Land, das nur aus Bordiele und Stube bestand. Mauer- und Zimmerwerk deuten darauf, daß große



Abb. 158

Stube, Tenne und Stall später angebaut sind, und die Scheune, die frei liegt und Wände aus Heidekraut hat, sieht ebenfalls jünger aus als der westliche Teil des Wohnhauses. — Abb. 160 endlich stellt ein an der Gasse gelegenes Haus dar, das gewis aus der Mitte voriges Jahrhunderts stammt; hier findet sich eine Bordiele, eine Stube und eine Klee, deren eine Hälfte als Küche dient. Die Wände der Bordiele sind mit Heidekraut bekleidet; die übrigen sind aus Backstein.



Abb. 159



Abb. 160

In der Entfernung sehen die Häuser aus Heidekraut wie Torfhausen aus; in der Nähe erfreuen sie das Auge durch ihre feinen grauen und violetten Farbentöne. — Das Holzwerk der Wände ist kenntlich auf Abb. 161, wo ein Teil der Scheunenwand nackt dasteht. Die Ständer sind wie sonst die Sparren mit rohen Latten beschlagen, und die Wandbekleidung wird gerade wie der Dachbelag festgenäht. Heutzutage bestehen fast alle Dächer aus abwechselnden Schichten von Stroh und Heidekraut und sind daher braun und gelb gestreift, solange sie neu sind; allmählich aber wird Stroh und Heide mehr und mehr gleichfarbig und zuletzt verrät nur, bei der verschiedenen Verwitterung, die Form des Daches die zwei verschiedenen Stoffe. Die First ist überall aus Grassoden; hie und da hat man die Giebelspitze mit zwei sich kreuzenden Stöcken<sup>1)</sup>

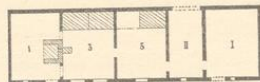
Abb. 158—160. Gegend zwischen Flensburg und Husum. Aus dem vorigen Jahrhundert. I Stall. II Tenne. III Scheune. 1 Bordiele. 2 Küche. 3 Stube. 5 Große Stube. 7 Klee.

<sup>1)</sup> Über Namen und Bedeutung dieser Kreuze wollten oder konnten mir die Heidebauern keine Auskunft geben. Möglicherweise, daß sie mit dem Aberglauben in Verbindung gestanden haben, der durch Besen oder das Kreuzzeichen böse Mächte von Haus und Hof wegschreckte. Nach Feilberg wollte man noch vor 20—30 Jahren Besen vom Hause fernhalten, indem man einen Besenstiel quer in die Thüre legte und ein Kreuz in den Sand darunter beschrieb; man machte in den Teig ein Kreuz, wenn er Abends fertig war; wenn das Brot in den Ofen geschoben war, ward mit der Brotschaufel in Jesu Namen ein Kreuz vor dem Ofen gemacht; ebenso ein Kreuz über das Brotende, ehe man es anschnitt, und über dem frisch gefüllten Buttertopf. Sollten die Klee im Frühjahr zum ersten male hinaus, so wurden in der Stallthür vorher zwei Besen übers Kreuz geworfen.

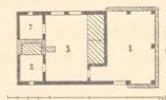
verzert, an denen kleine Grassoden stecken, wodurch sie aussehen wie Kalkquäste (Abb. 157). Vor zwei Jahrzehnten hatte man noch alte Dächer ganz aus Heidekraut. Nur die unterste Schicht, die Traufe — war festgenäht, das übrige war alles lose aufgelegt und von dem Dachdecker mit den Holzschuhen festgetreten. Nach Vollendung der Deckung stellten sich einige Leute mit Eimern auf die First und schütteten Erde über das Dach; andere bewarfen es von unten mit Erde mit Hilfe von Schaufeln, soweit sie reichen konnten. Ein so behandeltes Dach soll sehr dauerhaft gewesen sein.

Über das Innere der alten Häuser sagt Pastor Feilberg: Der Flur, Framgul, bildet einen Gang, der das Haus quer durchschneidet; rechts gelangt man auf die Tenne, links durch zwei Thüren in die Küche und Dörns (Wohnstube). Diese Dörns ist zwei Fach groß. An der Wand gegen den Schornstein steht der Ofen, ein Beileger. — — Fleisch und Speck räuchert man nicht, weil es an Holz fehlt, sondern hängt es in die Dörns zum Trocknen über den Ofen. — — Über der Küchentür hängen an Nägeln ein Mann und eine Frau aus Kuchenteig, sowie etliche unbestimmbare Tiere aus demselben Stoffe, eine Gabe vom Ringen zu Weihnachten<sup>1)</sup>; neben dem einen Thürpfosten hängt an einem Nagel ein kleiner messingener Feuerbehälter für Kohlen zum Anzünden der Pfeife. — —

Unter dem Bette ist in der Diele der Kartoffelkeller<sup>2)</sup>; nach der südlichen Wand zu steht der alte eichene Tisch, zu beiden Seiten des Ofens und des Tisches, wo eben Platz ist, findet man Stühle, unter ihnen einen Lehnstuhl mit Kissen für Besuch; endlich ist da das Spinnrad der Frau und unter dem Ofen ein kleiner Kötter, der auf den Namen Perle hört. Auf dem Ofen steht, sich an die Wand lehrend, die blank gepuzte Messingschüssel, und darüber hängt wieder ein dreieckiges Gestell, auf dem Theetassen stehen. Das Fensterbrett ist mit Blumentöpfen besetzt; längs der Decke sind zwei Bretter mit Milchschüsseln; ebenda ist auch der Büchervorrat, der meist aus dem Gesangbuch, das zur Schonung des Einbandes in eine alte Tabakshülle eingeschlagen ist, und einem Katechismus besteht. Der Fußboden ist mit Ziegelsteinen belegt, und unter dem Stuhle der Mutter erblickt man noch eine eiserne Feuerkiese zum Wärmen der Füße (dänisch Kik oder Stof, hochdeutsch Stöfchen). Rings in der Dörns sind die Bettstellen für die Familie, sämtlich abgeschlossen. Im Pefel, wohin man von da gelangt, stehen Kisten und Kasten mit Kleidern, Bettzeug und Linnen. Unter dem Balken sind zwei schwere Haken zum Aufhängen des Schweines, wenn man geschlachtet hat, und in einer Ecke sind zwei Balken durch Latten verbunden, auf denen die Brote liegen. — Eine Thüre führt weiter in die Kleeve. — Tritt man eines Winterabends bei der Familie ein, so findet man den Tisch zum Ofen hingerückt; vom Deckenbalken hängt eine schlichte kleine Blechlampe herab, ihr Docht ist aus dem Marke einer Birnenart. Mutter sitzt mit ihrem Rocken an der einen Seite des Ofens; Vater auf der andern, die Mütze auf dem Kopfe, mit ein paar Kardern und einem Korb Wolle; das älteste Mädchen stopft den kleinen Geschwistern die Strümpfe; der Knabe, der morgen „zum Priester“ in die Stunde soll, lernt während des lebhaften Gespräches der übrigen unverdrossen seine Aufgabe. Eins der Wandbetten ist offen, hier schlummern sanft ein paar der Kleinen. — — Durch die Fenster des Pefels und der Dörnsieht sieht man den Garten (Kohl-

<sup>1)</sup> In der Christnacht kommt das Christkind (Kingen) mit einer Gabe für alle artigen Kleinen, und die Kinder versäumen nicht, einen Teller dafür hinzustellen; man setzt ihn an's Fenster, und das Kingen nimmt eine Scheibe heraus, um die Gabe auf den Teller zu legen.

<sup>2)</sup> Der Kartoffelkeller, soweit ich solche gesehen habe, ist nur ein Loch im Boden unterm Bette; ist das voll, so hat noch eine gewisse Menge Kartoffeln auf dem Boden der Bettstelle Platz, was in Allem vielleicht 3, 4 Tonnen ausmacht. Dann kommt das Bettstroh und darauf das Unterbett.

garten, auch bloß Garten genannt). Ein Steig teilt ihn in zwei gleiche Teile; nach Osten findet man in den meisten Jahren die Plant, d. h. die Kohlpflanzen, nach Westen die Kantöfler; zu beiden Seiten des Steiges stehen verkümmerte Johannis- oder Stachelbeerbüsche; vor dem Hause ist eine kleine Rabatte mit ein paar Rosen und Nelken, in einem Winkel noch ein paar Beete mit Möhren und Schalottenlauch, ein paar Büsche Suramkohl oder Märriek (Sauerampfer und Meerrettich), — damit sind die Herrlichkeiten des Gartens so ziemlich aufgezählt.

Die Schafflunder Mühle, 1760 von den Brüdern Kühl erbaut, gehört zu den ansehnlichsten Bauten des mittleren Schleswigs. Leider hat man mit ihr übel verfahren, und namentlich die Vorderseite hat ihr eigentümliches Gepräge ganz eingebüßt; doch tragen noch mehrere der Räume Spuren des Reichthums und Schönheitsinnes, der sonst innen und außen zur Gel-



Abb. 161

tung kam. Im Pefel liegt ein zierlicher Fußboden von Holztäfelung; in der Wohnstube findet sich ein schmuck geschmitztes Thürstück (Abb. 152), und ähnliches Schnitzwerk ist an den Arkoven in der Brautkammer. Die alten Prachtstücke des Hauses aber sind vorlängst öffentlichen und privaten Sammlungen einverleibt (Abb. 153). — Die Wohnstube ist mit schweren Bohlen gedeckt, die, ähnlich wie es bei den nordischen Blockhauswänden der Fall ist, durch hölzerne Dübel zusammengefügt sind. Diese Dübel, welche zum Vorschein kommen, wenn der Boden durch vieljährigen Gebrauch verschliffen ist, sind eine Viertelelle lang und ungefähr einen halben Zoll dick; sie liegen wagrecht in Abständen von je einer Elle.

Zur Schafflunder Mühle war 1778 fast die ganze Wiesharde, die Hälfte der Karrharde und eine Ecke der alten Nordergoesharde pflichtig; ihr Bezirk, ungefähr 10 Quadratmeilen groß, erstreckte sich so von Wandrup bei Översee bis Ban, und von den Thoren Flensburgs fast bis an die Marsch. Die größte Ausdehnung von Osten nach Westen betrug vier, von Norden nach Süden  $3\frac{1}{2}$  Meilen. Hier lagen achtzehn mühlenpflichtige Dörfer mit 102 Mahlgästen; die am fernsten Wohnenden hatten — hin und zurück — sechs Meilen auf erbärmlichen Sandwegen zurückzulegen.

Abb. 161. Hans Dall. Nach N. Weiborg. Zwischen Flensburg und Husum. Bauernhof mit Heidekraut-Wänden.

Die Vermutung liegt nahe, daß dieser Bezirk groß sein mußte, weil die Höfe klein waren und zerstreut lagen. Man wird darin bestärkt, wenn man sieht, daß hier nur  $39\frac{1}{2}$  Pflüge Landes waren (6 Vollhufen, 1 Dreiviertelhufe, 60 Halbhufen, 3 Drittelhufen und 7 Viertelhufen; — die übrigen 25 Mahlgäste waren Häusler und Justen), während es anderseits in einigen Harden in der Marsch je fünf bis sechs, nur halber Meilen von einander entfernt liegende Mühlen gab. Daß jedoch die Anzahl der Mühlen und die Länge der Mühlenwege damals außer Verhältnis zur Dichtigkeit der Bevölkerung war, erhellt aus Berichten über die fruchtbaren Gegenden Fühmens. So heißt es 1609, daß die Bauern bis auf drittehalb Meilen vom Kloster Dahlum ( $\frac{1}{2}$  Meile südlich von Odensee) in der Dahlumer Klostermühle mahlen lassen sollen, und 1611, daß die Leute in der Lundeharde (der nördlichsten auf Fühnen) sich ausschließlich zur Mäsbyhoveder Mühle (eine Viertelmeile nördlich von Odensee) zu halten hatten; im 16. und 17. Jahrhundert ergingen wiederholt Befehle, daß die Hindsholmer Bauern ihr Korn nach der Nyburger Schloßmühle bringen sollten, wodurch manche gezwungen waren, mehr als acht Meilen hin und



Abb. 162

zurück zu fahren. Immer wieder versuchte sich das Volk dieser Beschwerde frei zu machen; aber die Regierung blieb dabei, daß eine Mühle, gerade wie eine Kirche, ihren Bezirk haben müsse, in dem man sich bei Strafe allzeit zu ihr zu halten habe. — Wahrscheinlich hatten die Marschen so viele Mühlen, weil sie sich mit Boekmühlen begnügen mußten, die nicht entfernt so viel leisteten wie die Wassermühlen. —

Die älteste holländische Mühle Westschleswigs war wohl die zu Allersum auf Föhr, die bereits 1744 im Gange war; die nächste scheint die zu Allebüll zwischen Husum und Tondern gewesen zu sein, die 1802 erbaut ward; die Düppeler Mühle wird ungefähr gleichzeitig sein. — Um die Mitte des 17. Jahrhunderts heißt es, daß Windmühlen nur in den Gegenden allgemein sind, wo nicht die Wassermühlen zur Genüge für den Bedarf vorhanden, oder wo die vorhandenen zu weit entfernt sind.

Im 16. und 17. Jahrhundert wurden die Mühlen auf Lebenszeit verpachtet. Es war nicht unerhört, daß ein Müller 100—200 Mark Lübisch an Pachtgeld gab, obgleich er für die Gebäude ganz oder teilweise, oder allerwenigstens für die Mühlfeste aufzukommen hatte. Nach einigen der ältesten Berichte gehörten der Regierung drei Viertel, und dem Müller ein Viertel des Mahlgeldes, der Matt, und der Mühlenpächter und seine Knechte hatten zu schwören, daß

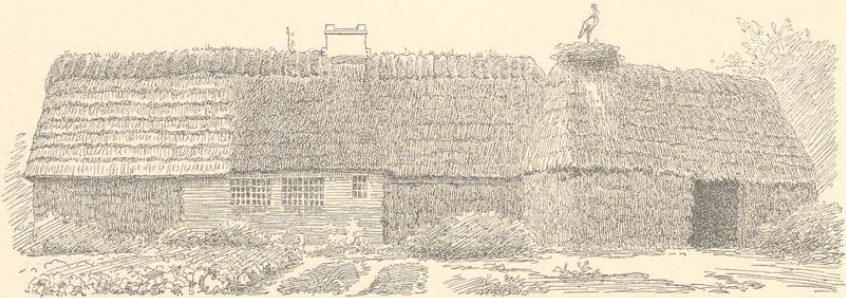
Abb. 162. R. Jensen. Nach R. Meiborg. Zwischen Flensburg und Husum. Häuser mit Wänden, die mit Heidekraut bekleidet sind. Das vordere Gebäude ist eine Scheune. Das eine Drittel des Wohnhauses ist in diesem Jahrhundert angebaut worden, die Mitte, sowie das Ende zur Linken diente im vorigen Jahrhundert dem Dorfe Meyn als Schulhaus.

sie die Matt zu Recht erheben und weder zu viel noch zu wenig nehmen wollten<sup>1)</sup>. Später ward es Brauch, daß der Lehnsmann jährlich von den königlichen Mühlen eine bestimmte Menge Mehl hob, und endlich führte man einfache Verpachtung auf drei oder sechs Jahre ein. Die jährliche Abgabe war dann so bedeutend, daß die Bockmühlen 95—222 Reichsthaler trugen, und die Wassermühlen noch weit größere Summen. Die Solwiger Wassermühle, zwei Meilen nordöstlich von Tondern, ward (1743) zu 620 Reichsthalern angesetzt, und für die zu Tondern wurden (1785) an jährlicher Pacht 1999 Reichsthaler geboten. — Da die Mühlenpächter trotzdem reich wurden, muß es eine höchst drückende Sondersteuer gewesen sein, die durch den Mühlenzwang der Bevölkerung auferlegt war.

Als Gegenstück zur Schafflunder Wassermühle heben wir die seit vielen Jahren verlassene Meyner Nebenschule hervor, eins der kümmerlichsten Gebäude der Heidegegend (Abb. 160. 162). Vom Wege tritt man auf eine Bordiele mit Wänden aus Heidekraut; sie hat weder Decke noch Estrich. Von da kommt man in die Stube, die gegen 7 Ellen lang, kaum 5 Ellen breit und unter den Balken nur 2 Ellen und 20 Zoll hoch ist. In der südlichen Wand sitzen ein paar niedrige Bleisfenster, die nicht geöffnet werden können; gegen Westen stehen zwei Kofenbetten, und östlich ein schlichter Beiseger. Hinter der Stube ist eine Klee von etwa 2 Ellen Länge und Breite. Das ist die Wohnung.

Der Schulmeister und seine Frau hielten sich Tag und Nacht in der kleinen Stube auf, und den Winter hindurch von Martini bis Frühlingsanfang waren ebendasselbst von morgens früh bis gegen Abend die Kinder des Ortes. — Es mag spassig ausgesehen haben, zu Ausgang des vorigen Jahrhunderts, wenn die Kinder, jedes mit seinen zwei Dorfsoden unter dem Arme, zur Schule kamen. Die Knaben waren in ungefärbten Fries gekleidet, giengen in Kniehosien und Wämfern, weißen wollenen Strümpfen und großen Holzschuhen; außerdem gehörten zu der Tracht ein Paar Fausthandschuhe (Pohshansk) und eine Zipselmütze, die entweder grau war mit roter Kante oder hellblau mit dunkelblauem Rande und roter Quaste. Die Hand-



Abb. 163

Abb. 163. Hans Dall. Nach N. Meiborg. Zwischen Flensburg und Ljulum. Wirtschaftsgebäude mit Heidekrautwänden.

<sup>1)</sup> Eid eines Müllers. Ich Casper Kühle, Mühlmeister und Zimmermann gelobe und zusage. Nachdem der edel und ehrenveßer Otto von Dualem, königlicher Rat und Amtmann auff Flensburgh, mich für einen Müller inn der Stadt Wassermühlen alhier hatte auf- und angenommen. So will ich in sollichem mir verantrautem Dienste mich durchauh erlich und aufrichtig verhalten und Z. Königlichen Majestät, meinem gnädigsten Herrn, getreu und holdt sein. Die Mühlen mit denen Steinen inn gutter Antacht vnde Gewarjam halten, die Steine zuer Ungebüer nicht verhanen oder sonsten verwarlojen. Die Demme und Schütten unde Stowingh bey Tage vunde Nachte inn großen Wasserflürungen, vunde auch sonsten, mit Fleiße inn Acht nemen, also daß daranne durch meine Veräumnisse, wiß Godt, keinen Schade geschehen soll. Sonsten auch mit deme Zollens oder Mattes aufrichtig vunde redlich umgehen, vonn keinem zuviel ober wenig nemen vunde alles wah ich also hebe, von Stund an inn die verschlossene Mattenliste gießen vunde kommen lasse. Daß Inventariumsgutt, so bey der Mühlen vorhanden vunde mir oberantwortert wirt, soll vndt wil ich inn gutte Gewarjam nemen. Undt alleß so gutt als ich empfangen, inn meinem Abtridt wider von mir liebern. In summa meines gnedigsten Königs vunde Herrn in dießer meiner Bestallungh bestes wissen vunde ergsteß werden. So wahr mir Gott helffe unde sein heiligß Evangelium. — Actum Flensburg den 2. Aprilis Anno 1618.

Eid der Mühlknechte. Daß wir an deme wah unser Meyster gibt vndt vor alters vnsere Vorweßern als Müllenknechten gebüerett, nicht alleine wollen begnügen lassen undt sonsten nichts vnterschlagen. Die Mühle neben unserm Meyster mit Schütten, Leichen, Steinen der Gebüer woll in Acht nemen, midt deme Matten nichts umgehen; von denn besten, Mittelsten und Ringen Korne gleich viel weg . . . Undt durch alleß inn allem hohest gedachter Kgl. Majestät besten Wissen undt ergstes wenden. So wahr als uns Godt helffe. — Schworen die Müllenknechte Jacob Hansen und Clauß Mitelsen. Den 15. Novbr. 1623.

schuhe staken gewöhnlich in der Mütze, und so stand sie strack wie eine Wichtelkappe. — Der Schulmeister, der ebenfalls in der Zipfelmütze gieng und sie drinnen aufbehielt, pflegte sie den Unartigen an den Kopf zu werfen; der Betroffene mußte sie dann wieder bringen und sich die Strafe holen.

Vor hundert Jahren waren die Nebenschulen schon so zahlreich, daß es ihrer in einem großen Kirchspiele mehr als ein Duzend geben konnte. Die meisten Schulmeister waren Handwerksleute, manche Dachdecker oder Maurer, und sie wechselten so nach der Jahreszeit das Handwerk; andere waren auch Schneider oder Schuster und trieben ihre beiden Gewerbe gleichzeitig; hie und da hatte ein früherer Unteroffizier die Unterweisung der Jugend in die Hand genommen (vgl. die Schriftprobe auf der nächsten Seite).



Abb. 164

Mit Volksschulen war Schleswig wahrscheinlich schon zu Ausgange des 16. Jahrhunderts ganz wohl versehen. Zwar gibt es aus jenem Zeitraume nur spärliche Nachricht; zum Erfasse dafür beweisen aber die Dingbücher aus dem Anfange des folgenden, daß der Schulbesuch schon nicht mehr so ganz dem freien Willen überlassen war. Denn die Obrigkeit nahm sich des Unterrichts der vaterlosen Kinder an.

Je weiter wir in der Zeit fortschreiten, desto zahlreicher werden die Belege; die Verhältnisse scheinen dauernd unverändert geblieben zu sein. Im Allgemeinen giengen sowohl Knaben als Mädchen mit sieben oder acht Jahren zur Schule; für die meisten endete der Schulgang, wenn sie 10 oder 12 Jahre alt waren. In einigen Gegenden nahm man das Schulgeld der Waisen vorweg aus dem Nachlasse; anderswo herrschte der Brauch, daß der Stiefvater für die Ausgaben bis zu jenem Alter aufkam, wohingegen er bei weiter fortgesetztem Schulbesuche die Gelder aus dem Erbteile des Kindes nehmen durfte. So heißt es im Dingbuche der Loharde

Abb. 164. N. Weiborg. Die Schafflunder Wassermühle. Aus dem Schlusse des vorigen Jahrhunderts.

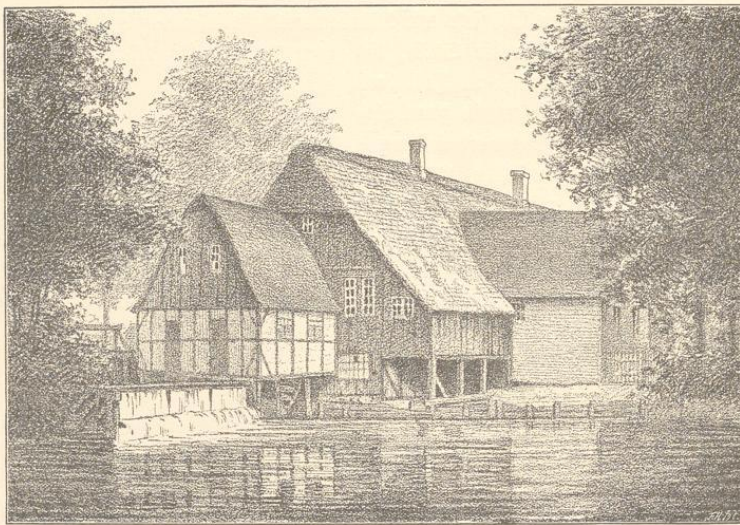
für 1607: Will Thomas Andersen seinen Stiefsohn, Per Lauesen, bis zu dessen 15. Jahre in die Schule gehen lassen, so soll er von den vierzig Thalern keine andere Rente zahlen; will er ihn aber nicht so lange in der Schule lassen, da kann er ihm seine Rente zahlen. Wahrscheinlich ist hier die Rede von dem Sohne eines wohlhabenden Eigentumsbauern; doch findet sich in einer Erbschaftsache von 1677, betreffend einen Fester des Domkapitels in Angeln, eine ähnliche Bestimmung.

In den Kirchdörfern gab es Kirchspielschulen, deren Schulmeister meist der Kaplan, der Küster oder der Organist war. In einer Beschreibung der Nieharde (des nördlichen Angeln) vom Jahre 1723 werden die Verhältnisse des Lehrers, die sicherlich lange Zeit hindurch ohne wesentliche Änderung dieselben geblieben sind, ausführlich dargelegt. Die Küsterwohnungen hatten hier 20 bis 30 Fach: das Wohnhaus 10 bis 12, das Schulhaus 4 bis 7; meist war dabei noch Scheune und Backhaus. Die Besitzverhältnisse waren verwickelt, indem die Gebäude theils der Gemeinde, theils dem Lehrer gehörten; oft besaßen die Theilhaber jeder ein Stück des Hauses.

*Jegns Excellence, Gjøg og Balbaaranfud, ar Int Haa-  
 sigt bekendt, forordnes Franderups Vogt i London  
 allvord i begyndelsen af Marty Maaned i alle Aar,  
 fanns indigiant Klagn vore Inuus Hordafolde Christ-  
 ian Friderich Schroder, og quaßbaant at fanniffner  
 opførsel, Lannmaad og Conduite lunde af Høttne.*

Abb. 165

Da die Stelle in der Regel erblich vom Vater auf den Sohn übergieng, so machte diese Gemeinschaft wenig Beschwer. — Von der Wohnung des Küsters zu Groß-Quern heißt es: Sieben Fach der Wohnung werden von der Gemeinde unterhalten und gehören ihr; die übrigen fünf Fach östlich dem Küster. Die Scheune ist des Küsters. Außerdem sind da ein Schulhaus und ein Backhaus, und diese gehören gleichfalls dem Küster mit Ausnahme eines Fachs von der Schule, das der Gemeinde gehört und von ihr unterhalten wird. — Hin und wieder hatte der eine Teil einen Giebel auf dem Hause des andern, und es konnte auch vorkommen, daß über das Backhaus der Küster, und über den Ofen die Gemeinde Herr war. — Zur Schule gehörte ein Garten mit Obstbäumen, ein Schulloß von durchschnittlich neun Tonnen Ackerlandes, dazu meist ein Stück Wald und eine Wiese. Der Küster zu Sterup, der am besten gestellt war, hatte fünfzehn Tonnen Acker samt Wiese und Wald, wovon die Größe nicht angegeben ist, und für zwei Pferde und drei Kühe das Weiderecht. Zur Söruper Schule, die am wenigsten eintrug, gehörten nur drei Tonnen und zwei Schipp Ackerlandes. — Außerdem gebührten den Küstern dieser Harde von jedem Hofbesitzer: an Hafer 1—1½ Drag — hin und wieder gab man Heu anstatt des halben Drages —, und von gedroschenem 1—3 Schipp, 6—12 Roggenbrote, eine

Abb. 165. Anfang eines Gejuchs vom Jahre 1768. Der Wittsteller ist ein Unteroffizier, namens Johann Georg Bau, der Lehrer zu werden wünscht. Die Rechtschreibung ist mangelhaft; der Pastor, der ihn empfahl, schrieb jedoch ein noch schlechteres Dänisch.

Meiborg, Bauernhaus

15

magere Gans oder ein sechspfündiger<sup>1)</sup> Schinken, ein Stieg Eier; in den Fasten ein Schilling und auf Maitag (1. Mai) von jeder Kuh  $\frac{1}{8}$  Pfund Butter. Die Häusler gaben zu Weihnachten einen Schilling. — Der Unterricht ward besonders vergütet, wahrscheinlich überall nach Übereinkunft; einige Bauern gaben dem Schulmeister eine Mark zu Neujahr.

In den Gegenden, wo harter Frohndienst die Eltern zwang, die Kinder nach Kräften auszunutzen, war der Schulbesuch gering; aber sonst scheint es mit dem Volksunterricht überhaupt verhältnismäßig gut bestellt gewesen zu sein.

Sowohl in Schleswig als in Jütland und auf Föhnen ließen die Bauern ihre Söhne schreiben lernen. In alten Erbteilungssachen heißt es oft, daß der Stiefvater verpflichtet ist, den Knaben Schreibunterricht geben zu lassen; und in nicht wenigen Abrechnungen kommen Ausgaben für Papier und Tinte vor, die man in der Schule brauchte. Ein Bericht aus dem Anfange des vorigen Jahrhunderts ergibt, daß jütische Bauernknaben schon im 16. Jahrhundert Probefchriften schrieben, die eingerahmt als Wand schmuck dienten; der Gewährsmann hat selbst solche gesehen. Probefchriften, die über anderthalb Jahrhunderte alt sind, finden sich hin und wieder in schleswighischen Bauernhöfen. Außerdem hatte man prunkhafte Vorlagen. So die kuriosen Fratzen und Zugwerk vom Schreib- und Rechenmeister J. C. Ehlers zu Flensburg 1718. Das erste Blatt ist mit einem großen Bildnisse Friedrichs IV zu Pferde geziert (Abb. 166), und die übrigen zeigen zierliche Rahmen mit Darstellungen von Engeln, Meerweibern, Einhörnern, Elefanten, Pelikanen und anderen Tieren (s. Abb. 167). Alle diese Bilder sind in einem oder wenigen Zügen mit den mannigfachsten Verschnörkelungen gezeichnet und dieß ist so meisterhaft durchgeführt, daß man nicht umhin kann sie zu bewundern; aber zum Schulgebrauche sind sie wenig genug geeignet, und wo man sie etwa nachzumachen versucht hat, müssen viele Stunden fruchtlos vergeudet worden sein. Fast noch auffallender ist es, daß beinahe alle Vorlagen in fremden Sprachen geschrieben waren. Ein Heft, dem Könige zugeeignet, ist deutsch, französisch und lateinisch. Bei Ehlers sind außerdem Proben auf Holländisch und Italienisch; er hat sieben deutsche und zwei dänische Vorlagen. Diese Vorschriften entsprangen der Neigung der Vorzeit, mit ausländischen Redensarten zu prunken, und haben wieder diese Neigung von Geschlecht zu Geschlecht genährt; sie vor Augen versteht man die Worte des Bedienten Peter in Holbergs Jakob von Thybo, wo er vom Deutschen sagt: Schreiben kann ich das perfekt; aber lesen kann ich's net<sup>2)</sup>.

Vom 16. bis zum Ausgange des 18. Jahrhunderts hatten die meisten Kinder kein anderes Schulbuch als den Katechismus; die Geförderten laßen außerdem in der Erklärung, dem Evangelien- und dem Gesangbuche. Aber ohgleich das Lehrbuch dasselbe war, war das Wesen des Unterrichtes in den verschiedenen Zeiträumen sehr verschieden. — Im 16. Jahrhundert war große Freude ob des Neuen, das die Kirchenverbesserung gebracht hatte. Jubelnd rief man auf der Kirchenversammlung zu Odensee 1539 aus: Von nun an mögen Bauernkinder wissen, was bis auf diesen Tag nicht nur Bauern, sondern auch Edelleute, ja wohl Könige und Fürsten,

<sup>1)</sup> Die Schweine der Landrase waren klein.

<sup>2)</sup> Daher stammen vielleicht auch die verwirrten lateinischen Inschriften, die sich hin und wieder auf schleswighischem Hausrat und an Bauernhäusern finden. So steht auf einer Kiste im Flensburger Museum: „HOMO MENTE MVRE“ (Homo memento mori!) und über einer Thür in der Gegend von Hadersleben: „HIS OMNIS SPIRITVS LAVDVS DOMINVS. DABO OPERAM ILINON KH DECONNBRIS DIE VI“. — Sucht man nach einem Sinn in diesen Zeilen, so muß man sich erinnern, daß derartige Inschriften oft mit den Anfangsbuchstaben von des Mannes Namen anfangen und mit denen der Frau, sowie der Zeitangabe schlossen. Darf man voraussetzen, daß einige Wörter ausgefallen sind, so kann man vielleicht lesen: „Hans Jensen. Omnis spiritus laudat dominum. Dabo operam (meam in manum) illius. Karen Hansdatter Decembris die VI“. Sie beanspruchen ja nicht, gutes Latein zu sein. — Die Dänischredenden im Schleswighischen genügten sich übrigens meist daran, deutsche Inschriften anzuwenden. Wir können uns nicht wundern, daß sie dieser Neigung oft folgten, denn das Deutsche galt ja im ganzen dänischen Reiche als die Sprache der feineren Gesittung, und wie bekannt beförderte die Regierung im Herzogtum Schleswig ganz besonders das Durchbringen des deutschen Wesens. — Natürlich hielten jedoch trotzdem die dänischen Schleswigher vielfach an ihrer Sprache fest und aus dem vorigen Jahrhundert liegt auch eine recht bedeutende Anzahl von Rechnungen, Tagebüchern und Briefen vor, die in der Muttersprache geschrieben sind. — Von dänischen Inschriften aus jener Zeit mögen angeführt werden: „Alting kommer af Gud, Lykke og Ulykke, Liv og Død, Armod og Rigdom“ (Alles Ding kommt von Gott, Glück und Unglück, Leben und Tod, Armut und Reichtum). — „De som sejle paa Havet og bruge deres Handel i store Vand; de have set Herrens underlige Gerninger.“ (Die, so auf dem Meere fahren und treiben ihren Handel im großen Wasser, die haben gesehen des Herren wunderbare Macht.) „Hibindtil har Herren hjulpet.“ (Bis heute hat der Herr geholfen.) Die beiden ersten Inschriften finden sich auf Hausgerät im Flensburger Museum, die letzte auf einem Gatterpfosten in der Gegend von Tondern von 1774 (siehe Abb. 218).

nicht gewußt haben! Die Gemeinde nahm das Zeugnis der Wahrheit so freudig an, daß Bugenhagen sagen konnte, er habe nirgends eine größere Begier gefunden Gottes Wort zu hören als in Dänemark, und als Christians III kostbare Bibel in die Dorfkirchen eingeführt worden war, mußte der König befehlen, sie mit eisernen Ketten an den Küstertuhl zu befestigen, daß sie die Leute nicht nach Hause mitnahmen und das teure Werk zerliefen. — In der Christenlehre, die sowohl für Große als für Kleine bestimmt war, ist manches für uns Auffällige; aber sie hat sicherlich den Anforderungen der damaligen Zeit entsprochen. Bei der Predigt außerhalb der Kirche stoßen wir immer wieder auf das Wort: „Der Herr ist ein Rächer“; und von der Kanzel herab erschollen so strenge und rauhe Worte, daß es niemanden auffallen konnte, im Katechismus eine höchst derbe Sprache zu vernehmen oder Sätze wie: Gottes Wort ist so kein Gewäch wie die Geschichte von Dietrich von Bern, sondern eine gewaltige Kraft, die den Teufeln die Hölle heizt, und uns Trost, Stärke und Hilfe in geschütteltem, gerütteltem und überflüssigem Maße gibt. — Die Welt war eben ein Zammerthal und voller Teufel; aber sie war doch auch ein Aufenthalt, wo man um sich schlug, anstatt zu seufzen, und wo man beim Ringen um die Ewigkeit genoß, was die Zeitlichkeit zu bieten hatte. Man bestrebte sich eifrig christliches Wesen ins tägliche Leben herein zu führen; und dabei ärgerte sich niemand daran, wenn sich das Weltliche mit dem Heiligen mischte <sup>1)</sup>. —

Im Religionsunterricht nahm man die Beispiele aus der Geschichte und der Natur. Man verschmähte auch katholische Legenden nicht, z. B. die vom Herzen des heiligen Ignatius, das der Tyrann in viele Stücke zerschneiden ließ, und wo er schnitt, stand Jesu Name. Wenn der Lehrer das 4. Gebot erklärte, erzählte er den Kindern von den jungen Störchen, die ihre alten Eltern auf den Rücken nahmen und flogen mit ihnen gen Egyptenland, — so wie einige von euch vielleicht selber gesehen haben. Zu Anfange des 17. Jahrhunderts übersetzte Jens Nielsen Klostergaard, Bürger von Thisted, Luthers großen Katechismus <sup>2)</sup>. Und aus derselben Zeit rührt das hübsche Tischgebeten:

I Jesu Navn gaa vi til Bord	zu deutsch: In Jesu Namen sind wir am Ort
At spise og drikke paa dit Ord,	Zu essen und zu trinken auf dein Wort,
Dig til Ere, os til Gavn;	Dir zur Ehr', uns zum Gewinn;
Saa faar vi Mad i Jesu Navn,	Und nehmen's in Jesu Namen hin. —

Noch waren die Schulbücher ansprechend. — Aber bald ward der Unterricht beeinflusst durch das Bestreben, mit aller Gewalt jeden zu einem guten Christen zu machen, und alles zu unterdrücken und auszurotten, was nicht zum Alleinseligmachenden gehörte. So steht in einem Katechismus von 1633: Du sollst Psalmen singen, bevor und wenn du in die Kleider fährst, — — wenn du dein Werk begonnen hast, — — ja, den ganzen Tag hindurch, nach der Gelegenheit, im Hause oder auf dem Felde, auch auf dem Wagen u. s. w. — — damit aus Mund und Herzen der Christenmenschen jene bösen Buhlweisen und lügenhaften Heldengebichte oder Mitterlieder gänzlich abgeschafft werden, die zu nichts dienen als eitle Unfeuschheit und Nichtigkeit zu fördern, gute Sitten zu kränken, ja in Sündenschlaf zu verfallen und zuletzt in den ewigen Tod. — Die nun aufkommenden Kirchenlieder waren zum großen Teile wortreiche und wässerige Übersetzungen, deren Wert hauptsächlich darin zu bestehen scheint, daß sie lang sind. Und indem mit der Länge die Menge wuchs, drückte sich dabei die Geschmacklosigkeit der Zeit recht deutlich aus <sup>3)</sup>. Die gottesfürchtigen Reime, die sich im Katechismus

<sup>1)</sup> So beginnt das neue Gesangbuch von 1553 mit einem Kalender, und auf einem der ersten Blätter liest man:

Her kommer jeg Maj baade stolt og bold	zu deutsch: Hier komm ich her, der Mai so stolz und bald
Med grønne Urter saa mangelold	Mit grünen Kräutern so mannigfalt.
I mit Skin man sjunge og springe maa	Bei meinem Schein man singen und springen mag
Baade Dag og Nat i Danse gaa.	Und zum Tanze gehn beides Nacht und Tag.

<sup>2)</sup> In der Vorrede gibt er den Anlaß der Arbeit an: Es gibt hier bei uns am Orte und an vielen anderen Stellen ringsum viele Kinder und junge Leute, die Gott sei Dank Gottes Wort lesen können und doch nicht die deutsche Sprache verstehen. — Das Werk kam 1605 heraus.

<sup>3)</sup> Die Herausgabe von Gesangbüchern ward ein Buchhändlerunternehmen; und die Verleger überboten einander, wenn es galt, seltsame Titel zu erfinden, wie: Der Seele geistliche Lustmusik, ohne Jahreszahl. Die singende Gottesfurcht, 1680. Der Gotteskinder Rauchaltäre, 1685. Der Seele geistlicher Vorrat, abgeteilt in vierzehn Speisekammern, 1696. Der Seelen Apothekete erster Teil, enthaltend geistlichen Balsam, vorgelegt in einem geistreichen Gesangbuche, anderer Teil, in sich befassend geistliches Räucherwerk, in einem feutzervollen Gebetbuche aufsteigend, dritter Teil, vorgelegt in geistlicher Salbe, bestehend in einem heilsamen Kirchenbuche, 1710. — Die Bücher selbst wurden drum nicht besser und auch selbst die schönsten Lieder wurden durch die Zubereitung der damaligen Zeit entstellt und mit Übertragungen, in denen man sich streng an die Vorlagen hielt, erzielte man nur ein höchst kümmerliches Ergebnis. Selbst die Übersetzungen mancher der bekanntesten Lieder Luthers sind dafür ein Beweis.

finden, gehören vielleicht zu den schlechtesten; man liest sie durch ohne eine Zeile aufzuspüren, die des Behaltens wert wäre. Die vorgeschriebenen Gebete sind nicht besser als die Lieder; sie gehen über die Fassungskraft der Kinder hinaus, indem sie mit Vorliebe von der Sündenschuld handeln, und die Form ist in hohem Grade abstoßend. Selbst die große Litanei, die eine halbe Stunde dauert, sollte täglich wiederholt werden. — Im übrigen Unterricht hatte man — wahrscheinlich aus Furcht vor Irrlehren — eingeführt, daß die Fragen und Antworten immer dieselben sein und immer denselben Wortlaut haben sollten. Natürlich mußten die Kinder durch fleißigen Gebrauch der Rute vor Müdigkeit bewahrt und zum Fleiße ermuntert werden; der Rute nicht zu sparen wird auch in den Lehrbüchern eingeschärft: Liebkosest du dein Kind, so wirst du dich in Zukunft vor ihm fürchten; spielst du mit ihm, so wird es dich darnach betrüben; scherze nicht mit ihm, auf daß du hernach nicht Sorge tragest und zuletzt mit den Zähnen knirschest um seinetwillen. Wer seinen Sohn lieb hat, züchtigt ihn stets. Thorheit steckt der Jugend im Herzen; aber die Rute der Zucht soll sie weit von ihr austreiben, schlägst du ihn mit der Rute, so wird man ihn nicht entleiben müssen, und er fällt nicht in des Henkers Hand; du sollst ihn mit der Rute schlagen und seine Seele von der Hölle freien <sup>1)</sup>. — In einigen Gegenden führte man den Grundsatz so gewissenhaft durch, daß man am Charfreitagmorgen die Schuljugend durchhieb, um ihr einzuprägen, daß Gott die Welt also geliebt habe, daß er seinen eingeborenen Sohn gab <sup>2)</sup>.

Zum Glück konnte sich der Arm der Obrigkeit zur Durchführung dieser Richtung in den Dorfschulen nur in beschränkter Weise geltend machen. Die Volkslieder giengen doch von Geschlecht zu Geschlechte, in ihrer Begleitung Sprichwörter, alte Rätsel, Zählreime und andere vererbte Erziehungsmittel. Allerdings blieb die unnatürliche Denkart der Zeit selbst in den entlegensten Gegenden nicht ohne Wirkung. Sie und da im Schleswigischen brauchten die Dorfschullehrer die Priestermarter als Schulbuch und plagten die Kinder mit Fragen, die um so unvernünftiger waren, als sie in erbärmlicher Sprache abgefaßt sind. Andernwärts benutzte man den Lucidarius, und es war wenigstens etwas mehr dem kindlichen Wesen entsprechend, wenn da vom Glashimmel und Perlenhimmel geredet wird, wenn man fragt: Wie lange war Adam im Paradies?, worauf die Antwort ist: Nur sieben Stunden. — Wie hieß der erste Engel, den Gott schuf? — Nathanael. — Wie lange war er im Himmel? — Nicht länger als eine halbe Stunde, da ward er in den Abgrund der Hölle gestürzt. — Wo ist die Hölle? — Wo die Erde aufhört. — Wie ist die Hölle? — Gleichwie eine Flasche. Oben ist sie eng und schmal, unten ist sie groß und weit; und es fallen jährlich viele hunderttausend Seelen hinein und kommen doch niemals auf den Grund <sup>3)</sup>.

Mit Thomas Kingos geistlichem Sang-Chor gieng das erste Tagesgrauen übers Land; im Laufe eines Menschenalters lichtete es sich mehr und mehr, und kaum anderswo ward es hellerer Tag als im Schleswigischen. Innerhalb vierer Jahre — 1714, 1716 und 1717 — kamen zu Flensburg drei dänische Gesangbücher heraus, bald darauf wurden die ersten Gesänge von Brorson zu Tondern gedruckt. Obwohl der übliche deutsche Gottesdienst Brorsons Gesangbuch vom kirchlichen Gebrauche vieler dänischer Pfarreien ausschloß, so scheint doch des „Glaubens seltenes Kleinod“ bis ganz an die Sprachgrenze vorgebracht zu sein; bis auf unsere Tage herab hat die Überlieferung bei den südlichsten dänisch redenden Bauern das Lied bewahrt: Seg gaar i Fare, hvor jeg gaar (ich geh' in Fährden, wo ich geh'). — Von einem Einflusse Brorsons auf die Landschulen erfahren wir nirgends etwas; hören wir aber, daß er als Priester zu Randerup (3½ Meile südlich von Ripen) und zu Tondern so auf seine Umgebung einwirkte, daß sich die Bauern auf dem Felde, wenn die Arbeit ruhete, zu gemeinsamen Andachtübungen und Gesängen versammelten, und bedenken zugleich, daß diese Bauern auf den Unterricht ihrer Kinder großen Einfluß hatten, so können wir nicht in

<sup>1)</sup> Nach Sirach 30. Sprüche 23.

<sup>2)</sup> Was die lateinischen Schulen angeht, so war das hergebrachte Zuchtmittel der Stock. Kristiern Pedersen sagt: Unvernünftige Schulmeister und Hörer schunden, zerren, peitschten und schlugen die armen Kinder, Schulknaben und Meßner, daß ihnen das Blut den Rücken herunterließ in die Hose, um eines falschen Tüttelchens oder Wortes willen, oder wenn sie im Declinieren und Conjugieren stehen blieben.

<sup>3)</sup> Die Priestermarter oder Ein kleines geistliches Fragenbuch ist 1593 vom Hofprediger Michael Saxe zu Ohrdruf herausgegeben und Herzog Friedrich Wilhelm von Sachsen und dessen Gemahlin zugeeignet. Nach der Vorrede sollte sie von Groß und Klein zur gegenseitigen Unterweisung gebraucht werden, damit man bei solcher christlichen Übung mit dem Handeln des allerhöchsten Gottes bekannt würde — damit sie unnützes und leichtfertiges Gewäsch fliehen und scheuen könnten, womit sie Gott erzürnten, Engel verjagten und den heiligen Geist betrübten, die Teufel anlockten und erfreuten. 1602 ward es zum erstenmale von Galvor Gunnarzen, Lesemeister zu Oslo, ins Dänische übersezt. — Lucidarius ist ein Volksbuch, das schon im Mittelalter fast in alle europäische Sprachen übersezt ist. In Dänemark ist es zuerst 1510 von Goffred von Ghemen gedruckt.

Zweifel sein, daß diese Bewegung auf die Volksschule eingewirkt hat. Man sollte auch lange suchen nach Gesängen, die sich für Kinder ebenso eigneten wie:

Her kommer dine arme Smaa	zu deutsch: Hier kommen deine armen Kind
Den undigte Rose er funden	Die süßeste Ros' ist funden
I denne lobe Juletid	Zu dieser lieben Weihnachtszeit
Op al den Ting, som Gud har gjort	Auf alle Ding, die Gott gemacht

Brorson nennt das erste Lied einen kleinen Gesang für die Kinder und führt es ein mit den Worten (Matth. 21, 16): Habt ihr nie gelesen? Aus dem Munde der Unmündigen und Säuglinge sollst du dem Herrn ein Lob bereiten 1)?

Aus der ersten Hälfte des vorigen Jahrhunderts rührt auch das kurze, kindliche Abendgebet: Saa sover jeg i Jesu Navn og vaagner i Jesu Navn; og vaagner jeg albrig mer' paa Jord, saa Gud lad mig vaagne i dit Rige. (So schlaf' ich ein in Jesu Namen und wach' in Jesu Namen auf; und wach' ich nicht mehr hier auf Erden, so laß mich, Gott, in deinem Reich' erwachen). — Daß ein neuer Geist in die Schulen eindrang, sieht man vielleicht am besten aus einer Anweisung der Regierung vom 18. März 1721, in welcher es heißt, daß der Lehrer die Kinder keineswegs mit Schlägen und Hieben übel behandeln darf; er soll ihre Fehler auf die glimpflichste Weise auszurotten suchen. Doch haben wir hier nur einen Keim, dessen Wachstum langsam war. Aus derselben Anweisung geht hervor, daß man auch einzusehen anfieng, daß das Herleieren von Unverstandenen die Entwicklung der Jugend hemme; daß dieser Gedanke indes noch lange nicht reif war, zeigt Pontoppidans von der Behörde gutgeheißene Katechismus-Erklärung, die



Abb. 166

1737 herausgegeben ist; denn sie steht zwar in vieler Hinsicht hoch über den Büchern, die sie verdrängen sollte, aber die Sprache ist schwer, und der Inhalt für Kinder nicht selten unverständlich. In der Schule eingeführt mußte das weiter auch nichts ergeben, als auswendig zu lernende Lektionen 2).

Im letzten Teile des vorigen Jahrhunderts — dem Zeitalter der Aufklärung, der Freiheit und Gleichheit und der Menschenrechte — arbeitete man im Schleswigischen darauf hin, die Landschulen gänzlich umzu-

Abb. 166. Zugwerk. Aus Joh. Christoph Ehlers Vorschriften, 1718 zu Flensburg gedruckt. Halbe Größe.

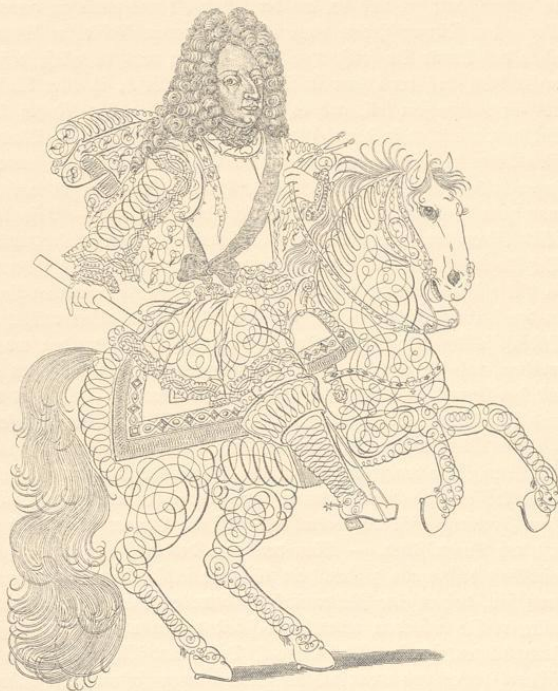
1) Hans Adolf Brorson ward Pfarrer zu Nanderup 1722, und 1729 zu Tondern. Einige seiner ältesten Lieder haben weder Druckort noch Jahreszahl; seine Weihnachtspsalmen erschienen 1732 zu Tondern, Des Glaubens seltenes Kleinod ist 1739 zu Kopenhagen gedruckt.

2) Die Einsegnung ist im Schleswigischen von alter Herkunft. Schon 1646 befaß König Christian IV, daß die Kinder, ehe sie zum Abendmahl zugelassen würden, in der Kirche vortreten und in Gegenwart der Gemeinde über den Katechismus Rede stehen und gleichsam darauf konfirmiert werden sollten; 1648 erschien eine ähnliche Verordnung für den fürstlichen Teil des Herzogtums Schleswig. Wir wissen jedoch nicht, wie weit man diesen Bestimmungen nachkam; nur das sehen wir, daß es nötig ward, sie zu Anfang des folgenden Jahrhunderts zu wiederholen; erst 1733 ward die Vorbereitung der Einzufegnenden den Predigern anverleht.

gestalten. Schon da stößen wir auf die Frage nach dem Volkstume, und zwar in dem merkwürdigen Zusammenhang, daß deutschgebildete Beamte wider die Benutzung der deutschen Schulbücher durch dänisch redende Kinder eifern. Erst suchten sie die Eltern zu bereben, diese Bücher abzuschaffen; später machten sie ihre Amtsgewalt geltend und verboten sie. Da findet sich dann wieder der Fall, daß ein Bauer in Nordschleswig, unter dem Einflusse seines Weibes, von einer Behörde zur andern geht und sich beschwert, daß der Priester seinem Sohne das Lesen aus dem deutschen Abebuche verboten habe. Unter den von ihm vorgebrachten Gründen ist auch der, daß ein Schleswiger deutsch können müsse, um die Verordnungen der Regierung zu verstehen. Manche Pastoren erschienen Tag für Tag unermüdet in der Schule, um die jungen Lehrer mit Rat und That zu unterstützen; hie und da, wo der Küster alt und untüchtig geworden war, hielt der Pfarrer selber Schule. — Vor allen Dingen strebte man, einem humanen Geiste im Unterricht Eingang zu schaffen. Immer wieder tönte das Wort: Du sollst thun gegen andere, was du willst, daß sie dir thun; dann hieß es: Es ist selbstverständlich, daß der Lehrer in seinem ganzen Wesen, in aller Weise ein leuchtendes Beispiel sowohl für Große als für Kleine sein soll, und es ward hinzugefügt: Ein Mensch kann viel, wenn er nur will, und er richtet viel aus, wenn er in der richtigen Weise behandelt wird. — Was den Unterricht betraf, so betonte man, daß fürs Leben gelehrt werde, nicht für die Schule; man wollte unverständliche Bücher abschaffen und das Herfagen bekämpfen — dieweil Kinder nicht wie Papageien abgerichtet werden sollen. — Schon damals nahm man zum Wahlspruche: Nicht vielerlei, sondern viel! — Besonders wollte man den Kindern die Augen für alles öffnen, was innerhalb ihres täglichen Gesichtskreises lag, und sie dadurch zu nützlichen Menschen machen. Die Knaben sollten daher veranlaßt werden Tagebücher zu führen und Abrechnungen zu machen, und sollten so viel zeichnen lernen, daß sie den Entwurf zu einem einfachen Bau anfertigen könnten; sie erhielten Unterricht in der Naturgeschichte, indem ihnen der Lehrer von allem erzählte, was vor jedermanns Thür zu sehen war. Endlich sollten Abends- und Sonntagschulen gehalten werden, wo die Mädchen in der Handarbeit unterwiesen wurden, und die Knaben die Anfertigung einfacher Gerätschaften erlernten, von Schaufeln, Harken u. s. w.; mit den Erwachsenen ward da über Ackerbau geredet. — Daß es nicht beim Worte verblieben ist, ersieht man aus Briefschaften, die in ost- und nordschleswigischen Bauernhäusern aufbewahrt werden.

Die damalige Zeit forderte, daß der Schulmeister nicht bloß der Lehrer der Jungen sei, sondern auch der Alten. Sie wußte und sagte, daß dazu anderes und mehr gehöre als prahlerisches Wesen und oberflächliches Wissen, und daß überhaupt wenig dabei herauskomme, den Bauern zu predigen; gleichwohl hielt sie an ihrer Forderung fest und behauptete, daß die Bauern schon nach den Vorteilen greifen würden, wenn sie sie erst vor Augen sähen. — Man verlangte deshalb, daß der Schullehrer gründliche Kenntnisse in der Landwirtschaft besitze und zugleich ein tüchtiger selbstthätiger Landmann sei; und man forderte, sein Los solle so groß sein, daß er eine Musterwirtschaft betreiben könne. Der Lehrer, der dem Musterbilde jener Zeit entsprechen sollte, mußte außerdem ordentlich bescheid wissen mit pflanzen, pflöpfen und äugeln; er mußte Küchen- und Futterkräuter, Hopfen, Flach, Hanf, Tabak und Arznei-Pflanzen bauen, Bienenstöcke von vorzüglicher Einrichtung haben und wenn möglich Seidenraupen ziehen. Wir haben Nachricht von einem schleswigischen Gutsbesitzer, der seinerseits viel that, um diese Gedanken durchzuführen, indem er jedem der Lehrer im Gute dreißig Tonnen Land gab und ihnen half, Garten und Feld in guten Stand zu setzen. Allerdings war das eine vorübergehende Erscheinung; da die Hilfe des Herrn aufhörte, mußten die Lehrer die Sache aufgeben (Provinzial-Berichte 1796, N. 119).

Über den geistigen Standpunkt der schleswigischen Bauern ums Jahr 1600 gibt uns Aufschluß ein Brief eines Vohlsmanns im Kirchspiele Bül (anderthalb Meilen nordöstlich von Husum), der sich im Staatsarchiv zu Schleswig befindet.

Eddelen, gestrengem, erensetenn, hochgelarden Herren, Königlich Stadthalder vnd Neben! So kann id arme Man J. S. G. Gunsten und Verlicheydt nicht ungeklaget syn latem, wo dat myn jalige Vader, Casten Castensen in Morgüghharde to Broke in Follie Kaspell wanhaftich gewesen, vnd hefft 4 Sonß gehabt, also Thomas, Hans Casten vnd Claues; und hefft en Boll Landes gehadt tho Broke, datt se erffliten beseten. Dartho hefft he noch ein Boll Landes getofft in Louenstede vor 800  $\text{fl}$  lubs. Do wolde en de Frumde datt nicht gunnen; do koste en dat noch woll baven de 800  $\text{fl}$  in de 120  $\text{fl}$ . Do dede myn Vader dem oldesten Sone, Thomas, datt Boll tho Louenstede, dohym ane Dom vnd Schote, vnd leth en darup wanen, gaff ehm do hyne Vithstuer vnde Mithgaue, kostet allethid in de 300  $\text{fl}$  lubs. Do do nhy de Vader mith Dode affgegagenn, hebben 12 Sampfrunde zwischen vns gedelet, der Moder er Anpartd und my, Casten, myn Anpart, vnd en iber Suster er Anpart in bowechliden Gubdern. Do do bleuen de beiden Bröder op des S. Vaders Bole tho Broke. Vnd wardt datt Boll do ingelecht ond de Ketenshop auergeschlagen. Do fonde en iber Broder-Man 520  $\text{fl}$  bekamen, wo datt Dell-Sebel ag. 1590 Hartick uthwijet. Vndt

id' ock minen S. Broder en Quittantie darup gegeben hebbe, weij ich' entfangen an bowehslichen Guder. Do auer Thomas, onse oldeste Broder, datt vornam, jede he, datt he nicht delen wolde, behelt also datt Voell tho Louenstede dartho de Guder, he entfangen, welchen Voll vnd Guder sich fast in de 1200  $\text{fl}$  belopen, onangehen, dath he nene Breue effte Schote edder Dom vann vns Broder effte vnsen S. Vater hefft, wo sich des gebortt nsa Landrechte; ond id' nictes von mines S. Vaders Volls-Landes bekamen. Ich' musste auer up en ander Stede en halff Voll mitt my vnd myner Husfrawen Gelt kopen, dar id' en frommet Mantho was. De oldeste Broder, Thomas, hyd' so hen, beholt dat hele Voll ane Verlatung, Schote effte Dom. — „Will nictis inbringen“, jede [he] do he nictes eruen. De ander Broder — alse Claues vnd Hans, so op dem Vole tho Broke wanen, — behelt en jder de Helffte. Is Claues vorstoruen, leth' twe Kinder nsa sich, de bliuen by er Vaders onde Grotvaders Erue. De ander Broder, Hans, is gestornen, hefft nene Kinder nshalatenn; is also datt halue Voll wedder an onse Erue gestornenn. — Nhu will mynn oldeste Broder, Thomas, datt halue Voll, so myn S. Broder vann mynes vederliten Erues boseten hefft, tho sinen Sone hebben; vnde id', alse de jungeste Sone, schall nicht hebben van beiden Volen, onangehen dat der gemelte Broder en ganz Voll bositt von mines seligen Vaders Lande [und] weinich Bowiij darup hefft. Wile den min Broder Hans ane Luieseruen gestornen, vnd mynes seligen Vadders Arfflandt nhu wedder an unij Eruen vorstorfuen, scholde id' den nicht neger tho dem Bositt mines vaderliten Eruen sin alse myn Broderjohn, de wile sin Vader en ganz Voll Landes bositt vnd nicht in de Deslinge bringen wolde. — Dussen Punkt hebbe id' tho Erkenntnisse des Mechten siellet. Dar bringen se en Testamente herfor, welcher Testamente min Broder scholde gemaket hebben, datt myn Broder-Sone, Casten Tomphen, scholde neger hynn tho dem Bositte mynes seligen Vaders vnd Broders Erue alse id'. Der Hardsesjaget sampt hynen 12 Stocknevinge kenne datt Testamente by Macht, minen Broderjone den Bositt, vnd datt he my 150  $\text{fl}$  vor den Afftrede geuen schall, bauen was id' nsa minen seligen Broder eruen kann; welcher 150  $\text{fl}$  ock im Testamente nictes vormeldett worden. — Kan ehm de Bositt nsa Landrecht thokamen, wor vor scholde he my den Gelde geuen? Deshaluen denke id', datt he dar nen Recht tho hefft nsa Landrechte. — So halde myn Broder vorstoruen, vnd my secht wardt van dem Testamente — den id' effte nen van vnsen Swegers darby was — gaff my de Hardsesjaget den Kabi id' scholde 18  $\text{fl}$  op des Doden Sark leggen vnsen olden Gebrüch nsa, vnd datt Testamente vornichten, welches id' ock gebann. Jens Peterjen, vnse Rekenchayman, nam dat Gelt tho sich tho des Hardsesjagett Besse. Wo nhu min Broder effte Broderjone idt mitt dem Hardsesjagett gemaket hebben, datt gemelte Testamente gelten schall, datt mach Gode weten, vnde se weten datt ambesten. Datt se auer mitt in dem Ordell setten, datt myn Broder ond syn Sone schole Vorminder tho mynes Broderkinden hyn, datt secht my nicht ann; id' will en gerne den Ingemaek auer-laten; id' sprede op myn rechte naturlike Erue. Datt se setten, id' scholde der Kinder-Guder an my ten, schall my nen erlid' Mann bewiisenn. Myn Broder Thomas hefft ersten en hell Voll van mines seligen Vaders Lande vnde will nhu en halff Voll tho hynenn Sohne hebben van mynes seligen Vaders Erue, datt mach woll heten an sich them? — De Bedeure bolangen, de wile se nhu alle op dem Huje bositt, so fridet de Punkt nicht mer. — De wile ouer de Stocknevinge nsa dem Testamente geordelt vnd nicht nsa Low ond Landrecht, ond denken also myn vederlike, naturlike Erue aff tho schinden, des hebbe id' my thom hogeften beschwerett vnde darvon myn Schadymall gedan ond ock en Citation darup erlangett. Stelle solches tho J. F. G. Verlicheydt vnd Gunsten vnde richterlichen Erkenntnisse: Effte id' nicht nsa Lowbodes Recht neger tho dem Bositte mynes seligen Vaders vnde Broder haluen Voll sy alse myn Broderjohn, vnd effte min Broder Thomas nicht schall erst inbringen datt Voll tho Louenstede, so he ane Schote bositt, er he den datt Erue tho Broke kamen kan. Dewile idt en nicht nsa Landrecht vorlaten is, vndt datt Ordell, so se nsa dem Testamente vndt nicht nsa dem Landrechte gespraken, datt Testamente dem Landrechte vorgetragen, billich tho casseren is vnd my mynen Schaden vnd Antostunge tho betalenn schuldich hynn, welches Gode, de recht-ferdige Richter, J. F. G. Herlicheydt vnd Gunsten hir tidlich, hernamals im ewigen Leuende ricklich belonen werdt. — J. F. G. arme Vnderdann Kasten Kastenhen tho Hollundt (praesentatum 3 Martii 1604).

Aus anderen Papieren geht hervor, daß Kasten sein Erbrecht verwirkt hatte, weil er und seine Frau während des Leichenbegängnisses ins Trauerhaus eingedrungen waren, das Bettzeug der Wittwe hinaus geworfen und ihr eigenes an dessen Stelle gelegt hatten; da das Leichengelage vom Kirchhofe zurückkehrte, gieng Klaus ganz unversehrt auf des verstorbenen Bruders Acker hinter dem Pfluge.

Abb. 167. Zugwerk aus Joh. Christoph Öhlers's Vorschriften. 1718 zu Flensburg gedruckt. (Ungefähr  $\frac{2}{3}$  Größe.)



Abb. 167



Abb. 168

### Angeln, Sundewitt und Alsen

Gar schön ist's in Angeln, nicht nur, wo die Vergnügungsreisenden schwärmen, an der Schlei binsenbelleideten Ufern und in den Waldungen bei der Flensburger Förde, schön ist's auch drinnen in der Landschaft, wohin sich ein Fremder selten verirrt. Die Wege sind meilenweit von Haselhecken begleitet, die so regelmäßig sind, als wären sie mit der Schere beschnitten; unter ihnen an den Scheidewällen wachsen zahllose Blumen, und bis hinauf an die Spitze der Haselbüsche ranken sich Weisblatt und wilde Rosen. Lebende Hecken gehen auch um alle Felder, und auf den Äckern wächst das Getreide und der Klee mit besonderer Üppigkeit. Der Boden ist überall wellenförmig, aber die Hügel sind niedrig und die Thäler eng. Viele kleine Gehölze schmücken die Landschaft, und sie liegen einander so nah, daß der Wiederhall von dem einen zum anderen ruft. Drinnen sind keine Wege, nur halbverwachsene Spuren schwereladener Wagen und die kaum erkennbaren Pfade der Holzleferin. Rehe blicken hie und da hervor; das Giehorn springt von Zweig zu Zweige; Holztauben girren allenthalben, und Singvögel finden sich in Menge. Allerlei Waldbäume wachsen durcheinander; bald kämpfen sie so um Luft und Licht, daß auf nacktem Boden nur krüppelige Stämmchen stehen, bald heben sie die Kronen frei und freudig wie in den Urwäldern der Vorzeit. Ein Teil des Unterholzes, von der Stechpalme (Christdorn) gebildet, ist düster und undurchdringlich; anderswo findet man lichter Gebüsch mit prächtigem Waldboden. Auf Lichtungen, wo grüne Wände vor jedem Winde schützen, wo das Gras bis an den Gürtel reicht, stehen Disteln und hohe weiße Doldenblüten,

Abb. 168. Hans Dall. Nach Trütthler Hand. Düppeler Mühle. Die Vorlage ist zu Anfang unseres Jahrhunderts gezeichnet.

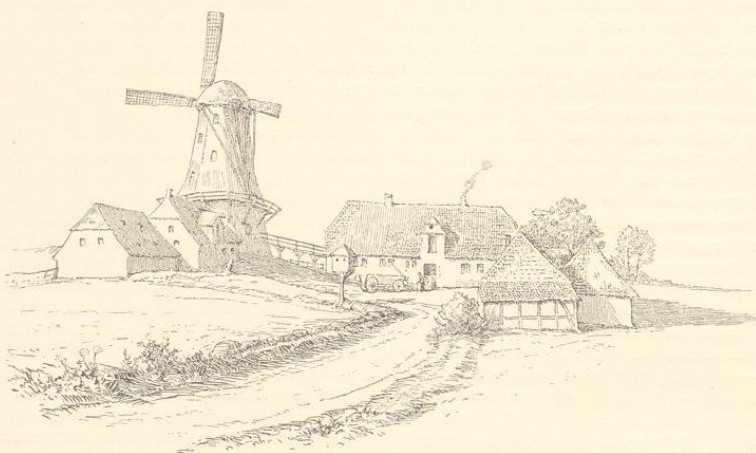
von bunten Kerfen umschwärmt; es flattert in allen Farben des Regenbogens nach allen Seiten, wenn man sich über Gras und Blumen den Weg bahnt.

Im Sundewitt sieht es ganz anders aus; die Landschaft trägt ein ernsteres Gepräge und der Blick ist viel freier. Von den Höhen bei Feldstedt (ungefähr mittwegs zwischen Gravenstein und Apenrade) überschaut man den größten Teil der Landschaft. Westwärts schweift das Auge weit hinaus über die flache Heide; gegen Norden, Osten und Westen sieht man zuerst einen Kranz von Waldungen, darauf Stücke der Apenrader Bucht, des Alsenjundes und der Flensburger Föhrde, und weite, duftig verschwimmende Striche Nordschleswigs, Alsens und Angelns, endlich in verschwindender Ferne den kleinen Belt und die Küste von Fühnen. — Die nächste Umgebung besteht aus fruchtbaren Aekern und üppigen Wiesen; laubreiche Bäume umgeben Kirchen und Bauernhöfe, und die Grenzwälle, die hier mit Buschwerk nur spärlich bestanden sind, bilden Punkte und Striche, die sich über Hügel und Thäler ziehen und die Landschaft in unregelmäßige Vierecke einteilen. In der Mittsommerzeit, wenn das Heu eingefahren ist und die Weiden wieder grün werden, der Buchweizen in Blüte steht und der fast reife Roggen blaßgelb ist, Gerste und Weizen goldig glänzen, während der Hafer noch meergrün erscheint, und wenn der Himmel zugleich so bedeckt ist, daß die Sonnenstrahlen nur hie und da die Risse der Wolken durchbrechend einzelne Striche auf der Erde beleuchten, da hat man vor den Augen ein Farbenpiel, so mild zusammengestimmt, wie man es vielleicht nur auf dänischem Boden wiederfindet.

Die Alfinger meinen vielleicht mit Recht, daß ihre Heimat die reichste und schönste Landschaft im ganzen Herzogtum ist. Mein Kutscher sagte mir: „Hier steht jedes Jahr so viel, als auf dem Boden nur stehen kann, und oft viel mehr, als in den Häusern unterzubringen ist.“ Und der Krugwirt in M. erzählte, daß einer, der sowohl in Italien als in Amerika gewesen, vor seinem Thore gestanden habe, der habe nach Süden geblickt und gesagt, schöner als hier sei es an keiner Stelle auf der ganzen weiten Welt. — Der Fremde wird einräumen, daß die Insel sehr fruchtbar, sowie daß die Landschaft überall anmutig und an vielen Orten ungemein malerisch ist. An den Hauptwegen entlang haben die Haselhecken eine Höhe von 6 bis 8 Ellen, und darüber ragen hie und da mächtige Eschen und Silberpappeln empor. Abseits auf manchen Nebenwegen schlagen einem die Zweige von beiden Hecken über dem Kopfe zusammen, so daß man auf weite Strecken in schattigen Laubgängen wandelt. Hier duftet es überall von wilden Erdbeeren; der Hopfen rannt sich von Zweig zu Zweig, und die Ausläufer der Brombeeren liegen breit in die Wagenspuren herein. Von den Pforten aus schaut man hinaus, bald hinüber über dicht besiedelte Landstriche, wo hunderte von blendend weißen Schornsteinen aus den Gainen der Obstbäume emporragen und die eigentümlichen breiten Kirchtürme sich wie mittelalterliche Burghauten ausnehmen — bald hinab in einsame Thäler, in denen kleine, fast ganz von Leichrofen bedeckte Seen liegen. Ringsum sind sanft gewellte Hügel mit Feld und Wald, im Hintergrunde die See. — Besonders in der Mitte der Insel ist der Obstbau beträchtlich; die Gärten sind mit vielen großen Bäumen bepflanzt, deren reich beladene Zweige sorgsam gestützt werden müssen; unter den Kronen ist ein Rasenteppich von kurzem dichtem Grase, den an warmen Sommertagen die Schafe so gern aufsuchen. — Wie oft findet man hier lebendige Züge wie sie den Schäferstücken des vorigen Jahrhunderts eigen sind! — Weiter nach Norden hinauf sieht man üppige Blumengärten. Die Großbauern haben neuartige „englische“ Anlagen mit Rasenplätzen und Gesträuchgruppen. Die kleinen Leute dagegen folgen altmodischem Brauche und legen die Beete in gradliniger Regelmäßigkeit an. In denen ist vor der wimmelnden Menge altväterischer Blumen oft kaum weiter zu kommen. Überall erblickt man Balsambblatt

und Krauseminze, Gretchen im Grün, Nittersporn, Stiefmütterchen und „Baldersbraue<sup>1)</sup>“; stellenweise finden sich so viele Ringelblumen und brennende Liebe, daß es dem Auge fast wehe thut. Allgemein beliebt ist der rote Mohn mit dem weißen Kreuz. — An den Häusern entlang stehen Reihen von Stockrosen; an den Wänden mit dem roten Holzwerke ranken brandgelbe Prahlsbohnen empor, und die kleinen Fenster sind voll besetzt mit Balsaminen und Storchschnabel. Hier und da haben sich Häusler feinere Blumen zugelegt; manche Hütten sind von Rankenrosen und Waldrebe ganz bedeckt, und in Gärten, die nicht viel weiter gehen als die Traufe des Hauses, sind prächtige Fuchsien und Hortensien, ja ausnahmsweise Töpfe mit Myrten und Lorbeerbäumen<sup>2)</sup>.

Zu Ausgang des 16., und zu Anfang des 17. Jahrhunderts war es rings im östlichen Schleswig ernstes Bestreben, den Ackerbau zu verbreiten und zu verbessern. Hierin gieng Herzog Hans voran, der eine ganze Reihe guter Jahre hindurch, von 1571—1622, in den fruchtbarsten



Abb. 169.

Gegenden dieser Lande, insbesondere in Alsens, Sundewitt und Arö, Herr war. Als er sein Erbteil antrat, war der größte Teil des Bodens Weideland, und die herzoglichen Bauern lagen mit ihrem Besitze zerstreut zwischen den Gütern der Adelsichen. Als er starb, war alles weithin sein. Große Strecken Waldbodens und Weide waren urbar gemacht, Häuser und Wirtschaftsgebäude

Abb. 169. Hans Dall. Nach R. Meiborg. Bauernhof im südlichen Angeln. Links das Wohnhaus mit Tenne und Stall; die Fächer sind ausgemauert; rechts die Scheune mit Bohlenwänden. Diese ist vom Jahre 1634; das Alter des Wohngebäudes ist unbekannt.

<sup>1)</sup> „Odins zweiter Sohn ist Balder der Gute. Von ihm ist nur gutes zu berichten; denn er ist der beste und ihn loben alle. Er ist so schön und licht, daß Glanz von ihm ausgeht, und „die weißeste aller Blumen ist wie Balders Augenwimper“ sagt die jüngere Edda (Sn. E. I, 90). Der Blumenname Balderbryn (Balder'sbraue, Balder'sblick) ist bei allen nordischen Stämmen bekannt; er findet sich noch auf Island und den Faröern, in Norwegen, Schweden, Dänemark und Nordengland (Sophus Bugge, Studiet over de nordiske Gude- og Heltejagns Oprindelse I. R., Christiania 1881—89, S. 32 f. 283 f.). Nach H. Jensen-Tusch (Nordiske Plantenavne, Kop. 1867, S. 20. 142. 315. 318. 358) kommt der Name als Benennung der *Anthemis Cotula* L. (der Hundstamille), der *Matricaria inodora* (der geruchlosen Kamille) und der *Linnaea borealis*, der nordischen Linnäe vor; in gewissen Gegenden Dänemarks aber ist er an der schönen weißen Lilie haften geblieben, aus deren strahlendem Kelche uns der Blick des schönsten der Götter entgegen leuchtet.

<sup>2)</sup> Heimr. Raugau und Dankwerth erwähnen Alsens als eines schönen und fruchtbaren Landes: Wälder gab es hier vollauf, und allein auf der Halbinsel Ketenis in guten Jahren Mast für 9—10000 Schweine. Es wimmelte von Wild: Hirschen, Rehen, wilden Schweinen, Hasen und Füchsen. In den Seen und an den Küsten gab es zahllose Fische. Die Pferde waren vorzüglich, und Vieh war in allen Arten vorhanden. Ringsum gab es üppige Wiesen; und wenn Gott keinen Miswachs sandte, trugen die Acker so viel Korn, daß die Leute davon verkaufen konnten. — Obst gebieh in großer Menge.

erbaut, Tiergärten eingerichtet, Fischteiche gegraben, Obstgärten gepflanzt; man fand in den herzoglichen und königlichen Länden keinen schöneren und einträglicheren Besitz. — Aber um diese Güter zu gewinnen, war der Herzog mit den Bauern furchtbar hart verfahren. Er hatte einen großen Teil ihres besten Ackerbodens den Hoffeldern zugelegt. Auf seinen Ritten bezeichnete er, so erzählt man sich, die Bohle, die zu verschwinden hätten; hier nahm er ein paar Wiesen vom Dorffelde ab, dort legte er ganze Dörfer nieder; nicht nur Fester, auch Eigentümer wurden verjagt, den Zurückbleibenden schwerere Abgaben und härtere Frohnden auferlegt. — Der umwohnende Adel folgte dem Beispiel des Herzogs im Guten und Bösen. Besonders in Angeln entstanden ansehnliche adeliche Güter in großer Anzahl; und hier, wo es der Obrigkeiten so viele gab, daß die Bedrückten schwerlich zu ihrem Rechte kommen konnten, ward auf verschiedenen Gütern sogar die Leibeigenschaft eingeführt<sup>1)</sup>.

Tüchtige und wohlgestellte Bauern, die auf des Königs und des Herzogs von Gottorf Grund und Boden wohnten, erweiterten auch ihren Landbau und nahmen große Stücke der Weiden unter den Pflug. In einigen Orten wurden diese Hereinnahmen in Gemeinschaft betrieben, aber in verschiedenen Kirchspielen wurden sie aufgeteilt; einzelne freie Besitzer erreichten eine Zusammenlegung mancher auf der alten Dorfmark zerstreut gelegener Acker und Einkoppelung des Zusammengelegten.

Sowohl Christian IV als Herzog Friedrich III suchten dieses Vorgehen zu hemmen. Von 1620 bis 1637 kamen verschiedene Verordnungen heraus, die den Bauern Zügel anlegen sollten. Aus der letzten erhellt indes, daß die Herrscher ihren Willen nicht durchsetzen konnten; denn es heißt da: obwohl vor wenigen Jahren ein königlicher Befehl bekannt gegeben sei, der das Einkoppeln verbiete, und man wohl Ursache habe, zu erwarten, daß die Untertanen dem nachkämen — so beweiße die tägliche Erfahrung das Entgegengesetzte. Die Bauern umhegten und bebauten heute in allen Ecken und Winkeln des Flensburger Untes Landlose; dabei würden nicht bloß die Landstraßen so verdorben, daß die Reisenden kaum vorwärts könnten, es geschähen auch Übergriffe in die königlichen Rechte. Gewohnter Weise bedrohte man die Ungehorsamen mit der königlichen Majestät höchster Ungnade und Strafe; das Volk aber, das wußte, daß solcherlei Androhungen meist nichts als leere Worte waren, hat auf dieß Verbot schwerlich mehr Rücksicht genommen, als auf die vorhergehenden.

<sup>1)</sup> Diese Güter lagen alle in Angeln. Auf einigen war die Lage der Leibeigenen so schlecht, wie möglich. Von einer Hufe, wo die Ausfaat nur 3 Tonnen Roggen, 3 Tonnen Gerste, 1½ Tonnen Buchweizen und 12 Tonnen Hafer betrug, forderte der Gutsherr täglich zwei zweispännige Fuhrn, einen Knecht, eine Magd und einen Jungen; in der Erntezeit verlangte er acht Pferde und vier Leute, und dazu kamen noch verschiedene Abgaben. Die Folge war, daß sich der Bohlsmann kaum halten konnte; es gab Zeiten, da er seinen Hunger mit Saubohnen füllen mußte. Gebäude, Beschlag und Geräte, alles in schlechtem Zustande, gehörten dem Gutsherrn, und das übrige erbärmliche Hausgerät reichte nicht entfernt hin, des Festers Schulden zu decken. Die Leute giengen in grobleinernen Kitteln und Holzschuhen zur Kirche; wer ein Paar Stiefel hatte, war reich. Der Armut folgte Schmutz und Verwahrlosung. — Feitsche und Hundeloch wurden unablässig benutzt. Böse Frauen sollen die Gewohnheit gehabt haben, die Mägde, die schlecht gesponnen hatten, zu strafen, indem sie ihnen das Garn um die Finger wickelten und anstieften. Die Sage meldet von Frau Ida, die einmal, ehe sie zur Kirche fuhr, ihre Kammerjungfer an den Besieger band und diesen während ihrer Abwesenheit tüchtig zu heizen befahl. Als die Edelfrau zurückkehrte und die Magd tot fand, die Lippen verzerrt, schlug sie auf die Tote und schrie sie an: „Zeigt du mir noch die Zähne?“ Das Volk läßt freilich die Geschichte bald auf dem, bald auf jenem Herrenhof geschehen sein, was auf mangelhafte Beglaubigung deutet. — In manchen Orten waren die Verhältnisse ganz anders. Als 1789 eine Kriegsteuer ausgeschrieben ward, waren verschiedene Leibeigene auf dem Gute Rumbhof, deren Vermögen auf 11 000 Reichsthaler angeschlagen ward. Hier trugen die Bauern ihren Wohlstand zur Schau, und zwischen ihnen und dem Gutsherrn herrschte gutes Einvernehmen. Man erzählt, daß ein fremder Edelmann, der auf Rumbhof zu Gaste war, sein Mißfallen darüber äußerte, daß die Bauern an den Fäden silberne Knöpfe hatten; da soll der Gutsherr, ein Rumbhof, geantwortet haben, seine Bauern würden ihm bereitwillig all ihr Hab und Gut darbringen. — Es kam zur Wette. — Bald darauf schickte Rumbhof einen Boten von Kiel und ließ das Gerücht verbreiten, er sei wegen Schulden gefangen. Da haben die Bauern ihr Gold und Silber zusammengerafft und weggejandt, um ihn loszukaufen.

Aus dem Jahre 1641 findet sich eine Kartenjammlung, die vorzügliche Aufschlüsse gibt über die Landbewirtschaftung im Amte Apenrade<sup>1)</sup>. Ein halb Hundert Ortschaften sind aufgemessen, und der Boden ist so berechnet, daß man überall sieht, wie viel Acker, Wiese, Wald u. s. w.



Abb. 170

damals ein Otting (Achtelhufe) ausmachten. — Etliche Außendörfer hatten mit dem Mutterdorfe die Weide in Gemeinschaft; aber die meisten Dörfer hatten jedes seine eigene Mark. — Der



Abb. 171

Umfang war ansehnlich. Wären alle Ländereien aufgeteilt worden, so würden die größten Wollhufen auf 600—1000 Tonnen gekommen sein, und wenn man den gesamten Grund gleichmäßig

Abb. 170. 171. Hans Dall. Nach R. Meiborg. Bauernhof im nördlichen Angeln. Abb. 170. Wohnhaus von Süden gesehen. Abb. 171. Hofplatz von Norden gesehen. Das Haus zur Linken ist Scheune und Pferdejall; rechts im Vordergrund kommt das Wohnhaus zum Vorschein, und dahinter sieht man eine Ecke des Holzschuppens. Die Gebäude sind um 1700 aufgeführt.

<sup>1)</sup> Hinsichtlich der Bauart gehört der größte Teil dieses Amtes zu Nordschleswig, doch stimmt die frühere Landwirtschaft mit der des südlichen Schleswigs so überein, daß sie, um Wiederholungen zu vermeiden, hier zu behandeln ist.

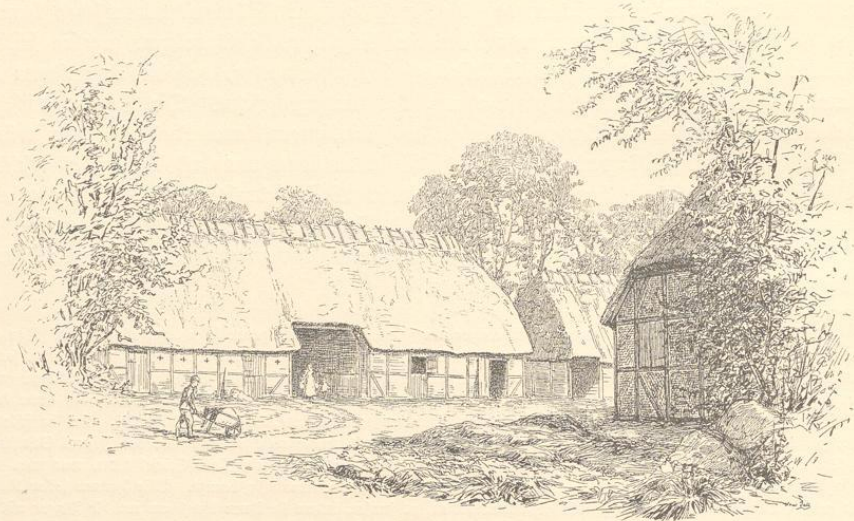
verteilt hätte, hätte jede Vollhufe ungefähr 400 Tonnen erhalten. — In einem Duzend Dörfer läßt sich der Umfang des Ackerbodens nicht berechnen, weil die Acker der äußeren Flur und die Weiden zusammengeworfen sind; doch kann man ersehen, daß hier bedeutende Strecken unterm Pfluge waren; — in dreizehn der übrigen ist über die Hälfte des Bodens bestellt gewesen, und von diesen sind fünf mit mehr als  $\frac{3}{5}$  und zwei andere mit mehr als  $\frac{4}{5}$  Dost- und Ackerland; es wird nur wenige Stellen geben, wo die Vollhufe weniger als 120 Tonnen Pfluglandes erhielt<sup>1)</sup>. — In den ärmsten Gegenden lagen die Hauskoppeln und Dorffelder gruppenweis über die Heide verstreut; aber selbst hier hatte die Feldgenossenschaft ein Feld nach dem andern hereingenommen und so sechs bis acht „Einnahmen“ erhalten, die in Gemeinschaft bewirtschaftet wurden. Wir sehen, daß verschiedene Bauern mit dem Pfluge so weit über die ursprüngliche Grenze hinausgegangen waren, daß die Außenränder der Dorffelder an die Form von Mauerzinnen erinnern (Abb. 172). — Einige Karten zeigen wieder ganz andere Verhältnisse. Hier waren



Abb. 172



BARSB. 1641.

Abb. 173

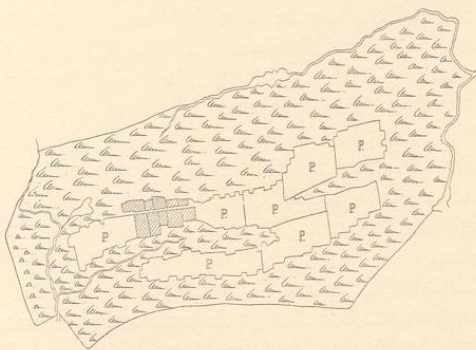
es nur Wiesen, Moore und steile Abhänge, die unbebaut blieben; und diese lagen hie und da im Pfluglande. Zu diesen Karten gehört die über das Birk Warnitz im nördlichen Sundewitt. Viele Höfe waren aufs Feld ausgebaut; und an manchen Orten waren sie der Landstraße entlang gelegt, so daß sie lückenhafte Gassen von sehr beträchtlicher Ausdehnung bildeten. So reicht Loit-Kirkeby (eine Meile nördlich von Apenrade) ostwärts bis nahezu ans Meer hinab<sup>2)</sup>. Auf

Abb. 172. Nach Joh. Meiers Karte des Amtes Apenrade von 1641. Das Dorf Leerichau (Legerichau, Kirchspiels Osterlügum). Die Karte zeigt das gesamte Land des Dorfes. Die schraffierten Vierecke sind die Hauskoppeln, der Buchstabe P bezeichnet das Pflugland, das 8 Felder ausmacht; rund herum liegt die Weide, die das übrige Land einnimmt. — Nach dem Frieden 1660 lag das Dorf wüste, sämtliche Bewohner waren tot oder geflüchtet; infolge dessen wurden die Höfe niedergelegt.

Abb. 173. Nach Joh. Meiers Karte über das Amt Apenrade von 1641. Die Grundstücke auf Barsb. Die Hauskoppeln sind dunkler gezeichnet.

<sup>1)</sup> Diese Zahlen verlieren jedoch dadurch an Gewicht, daß fast alle Höfe geteilt waren; die meisten betrug zwei Öttinge und darunter.

<sup>2)</sup> Vor der Aufteilung wurden nur wenige Einzelhöfe neu aufgeführt; es waren jetzt meist Weiler, die sich vom Mutterdorfe ablösten. So konnten sich ansehnliche Dörfer vollständig auflösen, wie es z. B. zu Adelby geschah, wo nur die Kirche, die Schule und ein paar Häuser am Orte blieben. Auf der alten Dorfmark entstanden die Weiler: Groß- und Klein-Adelbylund, Tarup, Sänderup, Tvedt, Friierlund und Engelsby. Vgl. S. 102—104.

Schon zu Anfang des 16. Jahrhunderts gab es Dörfer, in denen die Höfe in Reihen lagen, mit ansehnlichen Hauskoppeln hinter den Gebäuden (Abb. 172); in den jüngsten Dörfern liegen die Höfe zerstreut (Abb. 174).



Barsö (in der Gennerbucht) waren die Bauern so weit fortgeschritten, daß drei Fünftel der Acker eingekoppelt waren (Abb. 173). — Über die Stattlichkeit der Höfe und die erzielten Fortschritte der Landwirtschaft finden sich außerdem zahlreiche Belege in Übersichten von 1628 über Plünderungen im östlichen Schleswig. Hier ist die Ausfaat eines Bauern an Roggen häufig zu 100 Mark angefaßt.

Diese Belege ergeben zugleich, daß der Krieg den allgemeinen Wohlstand empfindlich beeinträchtigt hatte. Viele Bauern schlugen ihren Schaden auf 2—3000 Mark lübisch an, und einige schätzten ihn bis auf 6000; viele Häuser waren verbrannt, und eine Menge Hausrat zerstört. Auf verschiedenen Höfen waren zusammen 13 Pferde, 11 Ochsen, 40 Schafe, 12 Schweine und ein Stieg Gänse geraubt. In einigen Ämtern hatten die Leute für eine Wache feindlicher Truppen (eine Salve garde) die sie vor der Plünderung schützen sollte, Zahlungen geleistet, und anderswo hatten sich die Leute mit ihrem besten Eigentum in Bauernburgen zurückgezogen und sich da verteidigt. Daher hatten die großen Verluste nur gewisse Gegenden betroffen; und auch da war viel Erbsilber dem Feinde verborgen geblieben. — In den nächstfolgenden Jahren kam ein Teil



Abb. 174

der Bauern wieder empor; wer das nicht vermochte, räumte wohlhabenderen Nachbarn den Platz. Die Landstellen wurden so hoch angeschlagen, daß ein Bauer zu Thumby zwischen Schleswig und Flensburg 1641 für seinen Hof 2400 Mark lübisch erhielt, und dabei war der Käufer sein Bruder. Die Spuren der Verwüstung waren vielfach bald verwischt, und sie hatte sogar in Bezug auf das Ausbauen zu neuen Fortschritten den Anstoß gegeben.

Nach dem Frieden von 1659, als Schleswig im Laufe eines Menschenalters drei Mal geplündert worden war, war der Zustand des Landes jedoch im Ganzen sehr traurig<sup>1)</sup>.

Im nächsten Zeitraume kam auch noch häufiger Mißwachs; und die hohen Steuern, die Folge der Kriege Christians V und Friedrichs IV, ließen die Bauern nicht zu Kräften kommen. 1721 gab Chr. D. Reventlow einen Bericht ein über die jammervollen Verhältnisse im Amte Hadersleben, und aus Alsen, Sundewitt und Angeln kamen ähnliche Klagen. Hier suchte das Volk den Druck durch Zerspitterung der Landstellen zu mindern. Der Amtmann auf Gottorf hatte zwar (in einer Verfügung von 1690) den Bauern verboten, Grundbesitz zu verpfänden, zu verkaufen, zu verschenken, oder auf welche Weise es sonst sei den Wert des Eigentums zu verringern, und hatte als Grund angeführt, daß sowohl Fester als Eigentümer trotz aller Gesetze und Verordnungen täglich ihren Grundbesitz zerstückelten, und daß das Volk infolge dessen so verarme, daß es seine Abgaben nicht entrichten könne. In den Festebriefen der nachfolgenden Jahre ward jede Zerstückelung ausdrücklich verboten; sie gieng aber trotzdem unablässig weiter. — Wenigstens auf

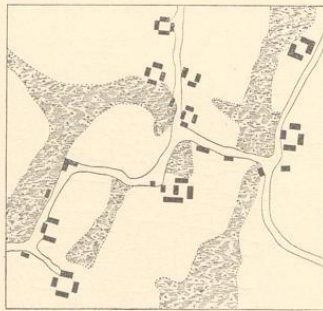
Abb. 174. Nach einer Karte von 1786. Grundriss des Dorfes Hürup im Kirchspiele Vestoft. Daß das Dorf verhältnismäßig jung ist, geht aus der zerstreuten Lage der Höfe hervor. Ebenso ist der Umstand, daß die Gebäude nicht zusammengebaut sind, ein Beweis dafür, daß die Höfe nicht alt sind.

<sup>1)</sup> Hier mögen nur ein paar Züge aus Steinberg im nördlichen Angeln angeführt werden, das vollständig ausgeplündert ward. Eine Kuh und ein paar Pferde waren beiseite geschafft worden. Als aber die Kuh vor Hunger brüllte, entdeckte man das Versteck und sie mußte mit den übrigen mitgehen. Bald darauf sollte der Mann, dem die Pferde gehörten, nach Mißumbe fahren; er ward unterwegs von den Polacken eingeholt, und sein Fuhrwerk war auch hin. Erschöpft und halb verhungert kam er am Weihnachtsabende heim; da hatte ihm sein Weib nichts auf den Tisch zu setzen, als in Wasser getrocknete Kohlstünke.

Alten war es Herkommen, daß alle Söhne einen Teil vom Grundbesitze des Vaters erbtin, indem jeder der jüngeren auf Lebenszeit ein Stück bekam, das er unangefochten behielt, selbst wenn der Stammhof bei seinen Lebzeiten in andere Hand übergieng und dabei noch mehr zerstückt ward. Noch um die Mitte des vorigen Jahrhunderts klagte die Regierung wiederholt über dieß Verfahren.

Indes gab es doch auch Gegenden, wo die Bauern wohlhabend geblieben waren, und der Boden durchweg gut bewirtschaftet ward. Von 1721 liegt eine ausführliche Beschreibung der Höfe der Eigentümer und Kirchenfester in der Nieharde, dem nördlichen Angeln, vor. Ihrer waren im ganzen 119. Keiner dieser Bohlleute hatte Rückstände<sup>1)</sup>. Wüste Höfe gab es keine; war eine Bohlstelle unbesezt geblieben, so hatte man den Grundbesitz in Stücken an die Nachbarn verpachtet. Die Bauernhöfe waren so gesucht, daß sich sogar der merkwürdige Fall ereignete, daß ein Bohlmann, wie er vor Amt erklärte, von Hamburg nach Steinberg zog, wo er sich seinen Hof zu seiner Bequemlichkeit gekauft und teuer bezahlt hatte, weil er Frieden und Landwesen liebte. Die Stelle, in die er eintrat, war auf 8½ Mark Goldes geschätzt und hatte einen Beschlagnahme von 9 Pferden, 26 Stück Hornvieh, 20 Schafen und 6 Schweinen. Die Kaufsumme war wohl um so größer, da die jährliche Abgabe ungewöhnlich gering war; die alte jährliche Schätzung war nur 4 Reichsthaler 15 Schillinge; die Sondersteuern (Contributionen) betragen 31 Reichsthaler 12 Schillinge.

Am besten gestellt waren die Kirchenfester, deren Grundzins (Landgilde) sich oft nur auf ein paar Mark belief. Das rührte daher, daß die freien Bauern im Mittelalter ihren Pfarrkirchen oder der Priesterschaft Grundbesitz schenkten mit dem Bedinge, daß er als Festgut bei den Höfen verbleibe; die damaligen kleinen Abgaben waren hiefür unverändert dieselben geblieben<sup>2)</sup>. Im Laufe der Zeiten hatte man der näheren Umstände oft vergessen, und in den in Betracht kommenden Belegen heißt es immer wieder, N. N. hat Kirchenland, wovon x Schillinge zu zahlen sind, er weiß aber nicht, wo es liegt, und wie viel es ist.

Sowohl Eigentümer als Fester hatten einen Teil ihres Bodens zu Hauslosen ausgelegt. Die meisten hatten eines oder zwei, etliche drei bis sechs. Die darauf wohnenden Häusler mußten, obgleich die Gebäude ihr Eigentum waren, bedeutende Lasten tragen. Es war nicht ungewöhnlich, daß ein Häusler einen sechs- bis achtmal so hohen Grundzins zahlte, als ein Bohlmann, der Kirchenfester war. Manche Hofbesitzer konnten zwei Drittel ihrer sämtlichen Lasten aus der Einnahme decken, die sie von den Hauslosen zogen, und dazu waren die Häusler noch verpflichtet, den Bauern Dienst zu leisten. — Die Häusler ihrerseits wußten den größtmöglichen Vorteil aus den Insten zu ziehen; es kam als Beispiel dienen, daß einer, der selbst acht Mark Grundzins zahlte, von seinem Einsitzer für ein Ende des Hauses und ein Stückchen Gemüsegarten sieben Mark



Abb. 175

Abb. 175. Hans Dall. Nach H. Meiborg. Thor eines englischen Bauernhauses. Die oberste Luke, die nur geöffnet wird, wenn große Fuder einfahren, wird gegen die Decke zurückgeschlagen.

<sup>1)</sup> Zur Vergleichung möge dienen, daß ein paar Jahre später die Rückstände betragen: im Amte Hensburg 17237 Reichsthaler, in den Ämtern Tontern, Lügumloster und Upenrade 121527 Reichsthaler, im Amte Gadersleben 163340 Reichsthaler, und in Eiderstedt 186177 Reichsthaler. — Im Amte Gadersleben mußten 80172 Reichsthaler und in Eiderstedt 138079 Reichsthaler erlassen werden.

<sup>2)</sup> Das sonstige Kirchengut war zum größten Teil nach der Kirchenspaltung in die Hände der Fürsten und des Adels geraten.

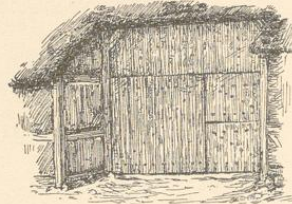
verlangte, und daß ein anderer, dessen Abgaben sieben Mark betragen, einen Bettler für eine elende Kammer im Hinterhause vier Mark acht Schillinge zahlen ließ<sup>1)</sup>.

Die meisten Häusler waren Handwerker. In den Kirchspielen Sörup, Sterup, Quern und Esgrus waren: 12 Rademacher (was für den schlechten Zustand der Wege bezeichnend ist), 11 Schneider, 9 Schuster, 2 Holzschuhmacher, 7 Tischler, 6 Zimmerleute, 5 Schmiede, 5 Böttcher, 4 Dachdecker, 4 Färber, 4 Drechsler, 2 Sattler, 1 Knopfmacher, 1 Schlachter, 1 Bäcker<sup>2)</sup>. Ein Häusler hielt Schule, einer war Spielmann, zehn hatten Schenken.

Die Größe der Höfe läßt sich nicht genau angeben, da die Verzeichnisse nur besagen, wie viele Tonnen Getreide man säen konnte, und wie viel Heu jährlich geerntet ward. Nach einem Gutachten gehörten zu jedem Hofe durchschnittlich 45 Tonnen Getreideboden (nach dänischem Maße), die größten, auf 10 und 11 Mark Goldes veranschlagt, hatten doppelt so viel, und zwei Bohle hatten sogar 128 und 147½ Tonnen Pflugland. Außerdem besaßen die meisten noch Wiesen, die 20 bis 30 Fuder Heu brachten; verschiedene ernteten ihre 40 bis 50 und darüber; einer konnte es auf 64 und ein anderer auf 74 Fuder bringen. Dazu kamen die



Abb. 176

Hauslöse, dann die Waldstücke, deren einige 7 bis 8 hatten, endlich die Hauskoppeln mit Obst-, Hopfen- und Kohlgarten. — Die Gemeinweiden dagegen waren fast verschwunden, und die Leute mußten sich für ihr Jungvieh auf den Heiden jenseits Flensburgs Weideland mieten.

Abb. 176. Hans Dall. Nach N. Meiborg. Bauernhof im nördlichen Angeln. Von N. W. gesehen (vgl. Abb. 187). Wahrscheinlich aus der ersten Hälfte des vorigen Jahrhunderts.

<sup>1)</sup> Diese Verhältnisse werden beleuchtet durch folgende, sämtlich der Beschreibung vom Jahre 1721 entnommene Zahlen. Der Priester zu Quern hat einen Grundbesitz von 2 Mark Goldes für 24 Reichsthaler jährlich verpachtet. — — Jakob Fogt zu Löstrup besitzt ein Bohl von 2 Mark Goldes, 2 Mark Silbers nebst 5 Schipp, wofür die Kirche jährlich 24 Schillinge 6 Pfennige erhält. Von den Kirchenländereien hat außerdem: Hans Möller zu Westerholm ½ Mark Goldes und gibt jährlich 8 Schillinge, Erich Hemmingen zu Groß-Quern ein Bohl von 5 Mark Goldes und gibt 3 Mark 7 Schillinge, Jürgen Schmied zu Groß-Quern 1 Mark Goldes und gibt 15 Schillinge, Peter Jürgenjen ebenda 1 Mark Goldes und gibt 9 Schillinge, Jakob Hansen ebenda 1 Mark Goldes und gibt 15 Schillinge, Peter Larjen zu Hattlund ½ Mark Goldes und gibt 6 Schillinge. — — Des Priesters Häusler, Johann Kehl auf Quernfeld, hat 8 Schipp Landes und gibt 2 Reichsthaler 1 Mark und 8 Schillinge; Eigentümer Peter Peterjen zu Groß-Quern hat einen Häusler, dessen Los 9 Schipp groß ist, und er gibt jährlich 3 Reichsthaler; Eigentümer Klaus Marquardsen, Häusler ebenda, hat 12 Schipp Landes und gibt 3 Reichsthaler 2 Mark; Festebauern Erich Hemmingens Häusler ebenda hat 36 Schipp Landes und gibt 6 Reichsthaler. — — Eigentümer Lorenz Jwerjen ebenda, dessen Gesamtgabe 40 Reichsthaler 15½ Schillinge beträgt, hat 3 Häusler, die zusammen 27 Reichsthaler geben; wie viel Land sie haben, weiß er nicht, und er kann es überhaupt nicht selber gebrauchen, 2 Hofbesitzer zu Gintoft und einer zu Steinberg, deren jährliche Gesamtgabe 30 Reichsthaler 4 Mark 3¼ Schillinge, 35 Reichsthaler 1 Mark 11 Schillinge und 21 Reichsthaler 4 Mark beträgt, erhalten von ihren Häuslern 25 Reichsthaler 8 Schillinge, 26 Reichsthaler 3 Mark 8 Schillinge und 13 Reichsthaler.

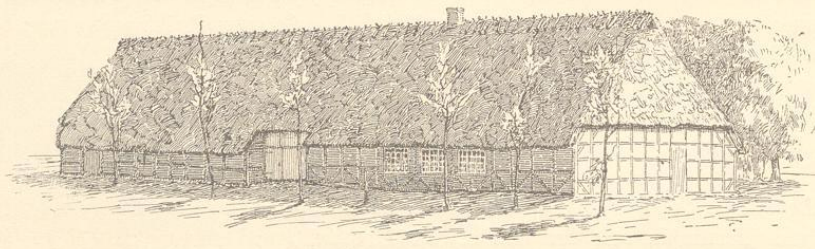
<sup>2)</sup> Vielleicht hatte der Bäcker ein Vorrecht, wie Christian August Peterjen im Sundewitt, der 1744 das Recht erhielt, mit Weizenbrot, Teer und andern Waren, wie sie die Flachshändler führten, zu handeln. Nicht bloß die Krüger, sondern auch alle andern „herzoglichen Unterthanen und Einwohner“ sollten ihr Weizenbrot bei ihm kaufen, dagegen mochten die Leute die übrigen Waren entnehmen, wo sie sonst wollten.

Die alte innere Flur war ziemlich unverändert geblieben; nur ausnahmsweise waren hier mehrere Äcker zu einer Koppel zusammengezogen. Aber außerhalb ihres Bereiches lag Koppel an Koppel, und in den hier erwähnten vier Kirchspielen gab es über 800; die Mittelzahl betrug 7 für den Mann; verschiedene hatten 10 und mehr, manche 14 bis 16.

Das Ackerfeld war in zehn Fluren geschieden; eine ward jährlich unter den Pflug genommen, und wenn sie dann fünf Jahre getragen hatte, ließ man sie in den folgenden fünf Jahren ruhen. Das halbe Pflugland lag in der gemeinen Gemarkung, während die andere Hälfte als Sondereigentum eingekoppelt war. Da beide Teile demselben Wechsel unterlagen, war der Betrieb ziemlich verwickelt: in dem einen Jahre — wo sämtliche Koppeln besät waren — herrschte auf allen bebauten Feldern eigene Wirtschaft, und das Vieh gieng auf dem gemeinen Dorffelde; im folgenden Jahre hatte man von der gemeinen Mark einen und von den Koppeln vier Schläge, im nächsten von dort zwei und von den Koppeln drei; nach fünf Jahren war das ganze Ackerland in Gemeinschaft, und dann weidete alles Vieh auf den Koppeln; in den folgenden Jahren kam vom Ackerlande mehr und mehr in gesonderte Wirtschaft, und mehr und mehr Vieh gieng aufs gemeine Dorffeld, bis nach weiteren fünf Jahren der Kreislauf beendet war und man wieder von vorne anfieng.

Brache war unbekannt. In der Regel war die erste Frucht Buchweizen; dann düngte man den Boden, so weit es angien, und säete ihn mit Roggen ein; darauf

folgte Gerste, und zweimal Hafer. Wo aber der Boden mager war, fiel die Gerste weg; dafür nahm man entweder den Hafer dreimal hintereinander, oder man begnügte sich mit den gewöhnlichen zwei Jahren und ließ es bei der Wechselfolge von vier Jahren bewenden. Einzelne, die ihren Teil der Dorfgemarkung eingekoppelt hatten und beständig gesonderte Wirtschaft trieben, säeten zuerst Hafer, darauf Buchweizen, dann Roggen, Gerste und zum zweiten Male Hafer. — Ein Teil des entlegeneren Bodens diente jedoch beständig als Haferland<sup>1)</sup>.

Die Mittelzahlen für die Ausfaat waren: 2 Tonnen Buchweizen, 3 Tonnen Roggen, 2½ Tonnen Gerste und 15 Tonnen Hafer. Auf den größten Bauernhöfen säete man 12½ Tonnen Buchweizen, 10 Tonnen Roggen, 15 Tonnen Gerste und 41 Tonnen Hafer. Von Weizen bauten nur wohlhabende Leute ein wenig zum Hausbedarf, meist ½ bis 1 Schipp; die Nachricht, daß ein Großbauer 4 Schipp säete, steht allein.

Mit den heutigen Erträgen verglichen, war die Ernte gering; der Buchweizen schlug so oft fehl, daß man dafür gar keine Mittelernnte ansetzen mochte, für den Roggen schätzte man sie



Abb. 177

Abb. 177. Karl Jensen. Nach N. Meiborg. Bauernhof im nördlichen Angeln. Von N. D. gesehen. (Vgl. Abb. 188.) Im vorigen Jahrhundert erbaut.

<sup>1)</sup> Die Folge: Buchweizen, Roggen, Gerste, Hafer, Weide war noch zu Anfang dieses Jahrhunderts in Angeln und im Sundewitt allgemein.

Meiborg, Bauernhaus

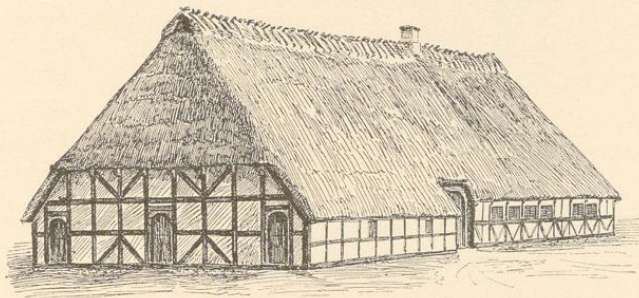
aufs 4. bis 6., für die Gerste aufs 2. bis 4., den Hafer im ersten Jahre aufs 4. bis 5. und im zweiten aufs 2. bis 3. Korn. — In besonders guten Jahren konnte der Buchweizen 15 fältig tragen<sup>1)</sup>.

Der Beschlag entsprach den jetzigen Verhältnissen mehr. Die Mittelzahlen waren: 4 Pferde, 12 Stück Hornvieh, 6 Schafe und 4 Schweine. Die Großbauern hatten 8 bis 9 Pferde, 32 bis 40 Stück Hornvieh, 15 bis 20 Schafe und 8 bis 10 Schweine.



Abb. 178

Im Durchschnitte war die ganze Verlassenschaft auf wenig über 150 Reichsthaler angeschlagen, die geringste war zu 66, die beste zu 468 Reichsthälern angelegt. Die Schulden waren nicht selten lauter

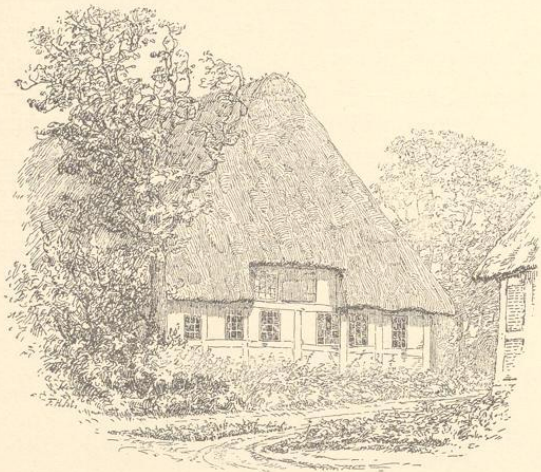

Abb. 179

laufende: der unbezahlte Lohn des Jungen und der Magd, ein paar Mark oder Schillinge, die man an Nachbarn, dem Küster und Schulmeister, Krügern, Rademachern, Reepschlägern, Färbern, Schneidern, Tabakspinnern u. a. schuldete.

— Selten wohl hinterließ jemand so viel Geld wie der Hagestolz Nürgegen Hinrichsen 1728, der 42 Reichsthaler verzinslich ausstehen und 57 Reichsthaler 15 Schillinge bar in der Kleiderkiste liegen hatte.

Der Beschlag in diesen 20 Höfen betrug je 6 bis 8 Pferde und 4 bis 15 Stück Hornvieh. — Ähnliches findet sich in einer Beschreibung des Gutes Gammelgaard im Amte Sonderburg

Abb. 178. Hans Dall. Nach R. Meiborg. Giebel eines Wohnhauses im Sundewitt. Vielleicht aus dem 17. Jahrhundert.

Abb. 179. Hans Dall. Nach R. Meiborg. Scheune im Sundewitt (Selm mit Bretterwänden). Vielleicht aus dem 17. Jahrhundert.

<sup>1)</sup> Um's Jahr 1800 schlug man die Erträge höher an. Für die Bauernhöfe nahm man an: Roggen trägt 6—7, Gerste 6 und Hafer 5—6 fältig. Auf gut bewirtschafteten Gütern trug Roggen und Gerste 9—10 fältig; einmal soll ein tüchtiger Landmann von der Gerste das 25. und vom Weizen das 15. Korn gehabt haben.

von 1731. Auf jedem der hier erwähnten 80 Böhle waren 4 bis 10 Pferde und 6 bis 20 Stück Hornvieh. Die Acker waren so klein, daß die durchschnittliche Aussaat für jedes Bohl nur 12½ Tonnen Korn betrug. An 4 Stellen säete man über 20 Tonnen, an viere unter 10, auf dem größten Bauernhose ungefähr 35, auf dem kleinsten gegen 7 Tonnen. An Frucht werden hier nur Roggen, Gerste, Hafer und Mengkorn genannt; in der Norburger Garde kamen Erbsen und Wicken vor. — Daß der Ertrag an Obst bei einer so kleinen Wirtschaft von großer Bedeutung war, ist begreiflich. Die Bauern rechneten angeblich so, daß die Einnahme für Obst ihre jährlichen Abgaben decken sollte, und ein gutes Obstjahr half den Leuten oft über die durch Viehseuchen und Mißwachs verursachten Verluste hinweg. Man sah mehr auf die Menge, als auf die Güte, da die Schiffer die Äpfel unreif auf dem Aste kauften; die meisten giengen nach Schweden und Rußland.

Während der langen Reihe schlechter Jahre gab es kaum irgend einen Ort, wo die Landwirtschaft wahrnehmbare Fortschritte machte. Jedesfalls giebt es aus dem Zeitraume von 1650 bis 1750 nur wenige amtliche Schriftstücke, die die Einkoppelung betreffen. Aber um die Mitte des 18. Jahrhunderts begann man sich wieder zu regen, insonderheit auf Alsen. Mancher Orte gieng es glatt ab, z. B. zu Ukebüll, wo die Bauern 1762 ihre ganze Außenflur aufteilten. Anderswo gab es Schwierigkeiten, und namentlich scheint in den Kirchspielen Tandstet und Hörup lebhaft gestritten worden zu sein, wo Maibüll, Erdberg und Jestrup gemeinsame Weide besaßen. Nachdem die Hufner zu Maibüll vergebens auf Aufhebung der Gemeinschaft hingearbeitet hatten, nahmen sie neue Außenfluren ohne die Einwilligung der Nachbardörfer ein. Daß die beiden andern Dorfgemeinschaften darüber in hohem Grade erbittert waren, geht aus einer Klage vom 21. Jenner 1756 hervor, die schließt: Also haben sich diese Maibüller — mit dieser ihrer eignenützigen und unbedachten Uebelthat — billig die Ungnade unserer und ihrer eigenen Obrigkeit zugezogen, so man es wohl betrachtet, und thun übrigens uns — ihren Nächsten — so großen Schaden, daß, ob wir es auch um unser selbst willen verschmerzen könnten, wir es doch niemals vor unsern Nachkommen verantworten könnten. — Über den Ausgang der Sache fehlen Nachrichten; da aber die Ortsobrigkeit die Verklagten unterstützte, so wird die Klage schwerlich Erfolg gehabt haben.

Seit 1766 war die Einkoppelung gesetzlich geregelt. An und für sich macht die Verordnung vom 10. Hornung dieses Jahres nur wenige vereinzelte Zugeständnisse, die für das östliche Schleswig noch um so geringere Bedeutung haben mochten, als das hier scheinbar Erstrebte ja schon seit anderthalb hundert Jahren teilweise verwirklicht war. Von ein paar Sätzen abgesehen, die das Weiderecht der Häusler betreffen, bestimmt nemlich die Verordnung nur, daß, wo mehrere Dörfer eine gemeinsame Weide besitzen und eine der Dorfgemeinschaften ihren Teil für sich beansprucht, die übrigen es nicht verhindern können — daß zwei Drittel der Nachbarschaft



Abb. 180

Abb. 180. Hans Dall. Nach R. Meiborg. Sparrenhaus im Sundewitt.

die Aufteilung eines Stückes Land verlangen können, wofern kein anderes Dorf daran Anteil habe — endlich, daß ein Losbesitzer berechtigt sei, sein beisammen liegendes Land einzuhegen. Die Anweisung indes, die gleichzeitig dem Amtmann auf Alsen, J. W. Teufel von Birkensee, übersandt ward, beweist, daß die Regierung andere Absichten hatte. Es ward ihm auferlegt, die größte Sorgfalt, Vorsicht und Klugheit anzuwenden um, soweit es irgend thunlich sei, die Aufhebung der Gemeinschaften, ihre Aufteilung und Einkoppelung zu fördern. Von Zeit zu Zeit solle er über den Fortgang berichten und, falls er auf Hindernisse stoße, Vorschläge machen, sie zu beseitigen. Er solle die Eigentümer von den Vorteilen zu überzeugen suchen, die ihnen die Absicht der Regierung biete, und sie bereden, darauf einzugehen. Den königlichen Untergehörigen könne er befehlen; widersetzten sie sich, so solle er bei der Rentenkammer gegen sie klagen. Wo freie Eigentümer, Untergehörige des Königs und solche des Adels beisammen wohnten, da habe der Amtmann mit den Eigentümern der Güter zu verhandeln; weigerten sich diese, billigen Angeboten entgegenzukommen, so solle solches allerunterthänigst der Regierung berichtet werden. — Die Anweisung zeigt außerdem, wie bei der Aufteilung vorgegangen werden sollte<sup>1)</sup>.

Vielleicht ist es nur ein Wortspiel, wenn es auf Alsen noch heute sprichwörtlich ist, in der Hölle (dänisch Helved; ein Dorf in der Alsfinger Norderharde heißt Helwitt) wohnen und



Abb. 181

einen Teufel zum Amtmann haben. Das ist gewiß, daß Teufel von Birkensee eine merkwürdige Macht über die Bauern besaß, und es ist wohl kaum bloße Milde gewesen, womit er jeden Widerstand brach.

Abb. 181. Karl Jensen. Nach N. Meiborg. Wohnstelle im Sundewitt. Links das Wohnhaus mit Tenne und Stall, rechts der Helm mit der Abnahmewohnung. Aus dem vorigen Jahrhundert.

<sup>1)</sup> Überall, wo eine Aufteilung stattfand, sollten ein geschworener Landmesser und drei Sandmänner zuerst den ganzen zum Dorfe gehörigen Grund und Boden vermessen, sowohl den Sonder- als den Gemeinbesitz, und dann das Flächenmaß berechnen, das jedem Hofe zufallen könne. — Die Bauern sollten mit dem Landmesser den Vertrag abschließen und ihn selbst bezahlen.

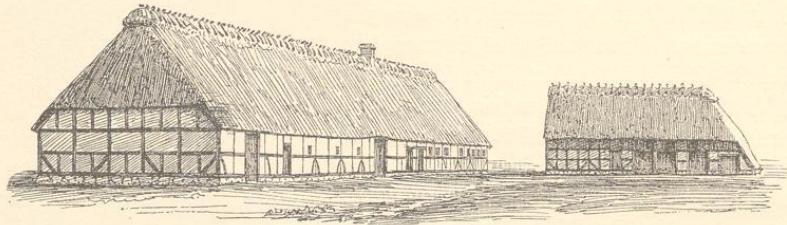
Um jedem Mißverständnisse vorzubeugen heißt es da, daß in einem Dorfe, wo das Ganze 3000 Schipp umfaßt und alle Höfe zusammen zu 50 Mark Goldes angelegt sind, auf jede Mark 60 Schipp kommen würden, und daß es also leicht sein würde, die Anzahl von Tonnen zu berechnen, die auf Höhe von 6, 7, 8 und 10 Mark Goldes entfielen.

Dies einfache Verhältnis konnte jedoch nur in Dörfern Anwendung finden, wo aller Boden gleich gut war. Anderswo sollte er nach der Güte geschätzt und in Vorzüglich, Mittelmäßig und Schlecht eingeteilt werden; hier mußte sich das Maß natürlich nach der Güte richten. Außerdem führte die Regierung das Vorrecht ein, daß eingekoppeltes Land eine Klasse niedriger als unvertoppeltes eingeschätzt werde. Endlich sollte der Boden in doppelt so viele Lose geteilt werden, als es Hufner gab. Beim Lösen sollte das nächste und entfernteste Los miteinander folgen, dann das zweitnächste und nächstentfernteste ebenso, und so fort. Wälder, Moore, große Heiden und unfruchtbare, von den Dörfern abgelegene Striche sollten nicht aufgeteilt werden. Wo Aussicht war, daß die Bauern so viel Ackerland erhalten würden, daß sie nicht im Stande wären, es zu düngen und urbar zu machen, da sollten sie nur ein passendes Maß haben; was übrig blieb, fiel der Krone zu, die es gelegentlich Ausbauern und heillosen Häuslern übertragen würde. — Dorngestrüpp und Gebüsch, das für die Instandhaltung der Zäune und die Ausbesserung schlechter Wege nicht unumgänglich notwendig war, konnte auf Vorstellung des Amtmannes an das Generallandesökonomie- und Commerz-kollegium gerodet werden.

Es regte sich überall, da die Verordnung ausgegangen war, und sich die Gemeinden dazu äußern sollten, um so mehr, als man hier auf Alsen vielleicht von vornherein geneigt war, weiter zu gehen, als der Wortlaut der Anweisung aussprach; der Schwierigkeiten gab es genug.

In Dörfern, wo alles noch beim Alten war, wollten die Bauern die Weiden liegen lassen und sich auf die Aufteilung des Dorffeldes beschränken. So wird aus Osterby und Süderby auf Kefenis am 1. und 24. März 1767 geschrieben, daß die Gemeinden zusammengewesen seien und Rats gepflogen hätten, was am dienlichsten sei. Sie haben wohl eingesehen, daß diese Einrichtung das gemeine Beste bezweckt, aber sie meinen, daß sie für ihre Gegend nicht paßt. Sie führen an, daß sich ringsum steiniger Grund befindet, mit vielen großen Steinen darauf<sup>1)</sup>, und daß dieser Boden kaum urbar gemacht werden kann. Sie erinnern daran, daß sich ihre Weide am Meere entlang ausdehnt, das jährlich große Stücke Landes wegrißt, und machen geltend, daß derjenige, der bei der Aufteilung ein Strandlos erhält, leicht alles einbüßen und völlig verarmen kann. Zudem, heißt es, liegen die Ortschaften am Strande, und der Fischfang bietet den Leuten eine bedeutende Einnahme, die fortfällt, wenn die Höfe weiter landeinwärts verlegt werden. Endlich gab es so wenige brauchbare Feldsteine und so wenig Dornbüsche, daß die bereits vorhandenen Mauern und Hecken kaum in Ordnung gehalten werden konnten; unmöglich sei es, noch weitere herzustellen. Soweit, daß jedes Dorf sein Teil erhalten habe, waren, wie sie behaupteten, die Weiden bereits aufgeteilt. Sie baten, es dabei bewenden zu lassen.

Als der Amtmann nicht nachließ, suchten ihm die Bauern entgegen zu kommen, und am 1. September des folgenden Jahres berichten die Bohlleute von Süderby, daß sie bereits auf eigene Hand drei Fluren zu allgemeiner Zufriedenheit aufgeteilt hätten; sie versprächen, daß niemand über kurz oder lang über die im Gange befindliche Vermessung und Teilung der übrigen zwei Fluren Klage führen solle und versicherten zugleich, daß diese Aufteilung zum allgemeinen Besten ausgefallen sei; denn während sie früher nur sehr schmale und kleine Stücke gehabt hätten, einen Acker um den andern, so hätten sie nunmehr ihr Land so aufgemessen, daß jedermann allemal ungefähr zwölf Schipp Haferland an jeder Stelle bekomme, was sehr bequem für jeden sei, sowohl fürs Pflügen und Ernten, als auch besonders für das Lüdern (Viehhüten). Das Schreiben schließt mit der unterthänigen Bitte, der hochwohlgeborene Herr Amtmann wolle das gnädigst genehmigen, daß es dabei sein Bewenden habe. — Ähnliche Gesuche giengen aus Schauby und Fjelby (Kirchspiels Lysabbel) und verschiedenen andern Orten ein; aber die Leute erfuhren bald, daß sie vergebens baten.

In Folge der Berichte des Amtmanns kam die Verordnung vom 29. Januar 1770 heraus, und ihre Wirkungen zeigten sich bald auf Alsen. Nun konnte Teufel von Pirckensee



Abb. 182

Abb. 182. Hans Dall nach H. Weiborg. Tenmenthor im Sundewitt. In einem der Flügel befindet sich eine kleine Luke, die teils zur Erhellung der Tenne, teils als Durchschluß dient.

(Über die Thorzapfen, die an Stelle der Hängen treten, siehe H. Weiborg; Slesvigske Bygningsstiftte. Kjøbenhavn 1891, S. 18—20.)

<sup>1)</sup> Es mögen Fündlinge gewesen sein. Eines gewaltigen Blockes auf Alsen thut der Festebauer Christian Hansen aus dem Kirchspiele Eten bei Augustenborg in seinem Tagebuche fürs Jahr 1770 Erwähnung, wo es heißt: Donnerstag den 30. August nachmittags, nachdem wir Wicken gemäht, lagen wir im Schatten unter dem Stenssten, dem riesigen Felsblöcke auf Jørgen Hansens Aker am Wege.

androhen, daß die Bauern, die binnen vier Jahren ihre Dorfweiden nicht aufgeteilt hätten, sie an Bauerschaften verlieren sollten, die sich nach Gesetz und Verordnung gerichtet hätten. — Schon am 9. und 10. August 1770 gaben Osterby und Sünderby Bericht, daß sie ihre Grundstücke geteilt (separiert) hätten, insoweit als der Boden aufgemessen, abgeschätzt, und in nach jedermanns Ansicht gleich gute Lose geteilt sei. Niemand wisse, welches Los ihm zufalle, oder wer ausbauen solle; doch hätten sich alle geeinigt, daß diejenigen, welche das alte Dorffeld erhielten, 10 bis 20 ansehnliche Fuder Dünger an solche abgeben sollten, die die seitherige Dorfweide zu bestellen hätten; daß jeder Ausbauer 15 bis 30 Reichsthaler von denen, die im Dorfe wohnen bleiben könnten, erhalten solle, und daß diese Bohlsleute außerdem nicht nur beim Bauen, sondern auch beim Roden und Umpflügen des Neubrucklandes helfen sollten. — 1779 sagt

August Niemann, daß man Sünderby und Osterby eigentlich nicht mehr Dörfer nennen könne, da fast alle Bauern ihre Höfe aufs Feld verlegt hätten.

In den Hauptzügen waren alle Vereinbarungen gleich abgefaßt; aber die Hilfe, die den Ausbauern geleistet werden sollte, war in den verschiedenen Dörfern verschieden. Verhältnismäßig ansehnlich war sie zu Tandslæt bei Sonderburg, wo die 21 im Dorfe Ver-



Abb. 183

bleibenden an fünf Ausbauern 1090 Latten und 221 Drag zu Dächern und 540 Reichsthaler zu geben hatten, die gleichmäßig verteilt wurden. Zudem sollten jene Hand- und Spanndienste leisten: sie sollten Ziegelsteine, Bretter und Bauhölzer von den Stellen holen, wo diese gekauft oder angewiesen würden, und alles zum Bau noch Brauchbare, Grundsteine ausgenommen, von den alten nach den neuen Baustellen überführen; ferner je einen tüchtigen Knecht stellen, der 20 Tage Handdienste leisten, zwei Jahre hindurch jährlich vier Schipp Land pflügen und im einen Jahre den Dünger von den alten Misthaufen auf die neuen Felder fahren solle.

Bei Broacker und dem dabei liegenden Möllmark können wir die Aufteilung bis ins Einzelne verfolgen. Hier wohnten Leute, die nach Glücksburg, Gravenstein und an das Domkapitel dienstpflichtig waren, und die Sache mußte deshalb in einem Ausschusse der drei Obrigkeiten

Abb. 183. Hans Dall. Nach H. Meiborg. Hofstelle im Sundewitt. Links das Wohnhaus; im Hintergrund die Abnahmewohnung; rechts das Wirtschaftsgebäude; der Düngerhaufe inmitten des Hofes. Aus dem vorigen Jahrhundert.

verhandelt werden. Dieser trat am 13. September 1770 zusammen, schon am 22. November konnte man mit dem Landmesser den Vertrag abschließen, Vermessung wie Abschätzung waren fertig zu Anfang des Augusts 1771. Aller Boden, sogar die Hauskoppeln, waren in die Vermessung mit hereingezogen. Vom 16. bis zum 30. desselben Monats war der Ausschuß fast täglich in Thätigkeit, um allerlei Schwierigkeiten zu bereinigen. Gleichzeitig ward die Ortsgemarkung in Feld- und Waldlose geteilt, so daß nur das Verlosen noch ausstand. — Im ganzen gab es 20 Vollhufen: 12 Glücksburgische, 6 Grawensteinische und zwei des Domkapitels; von diesen sollten 5 $\frac{1}{2}$ , 3 und eine ausgebaut werden. — Das Geftrüpp auf den Feldern sollte verschwinden, Eichen und Buchen jedoch blieben als Eigentum der Gutsherrschaft stehen.

Während der drei ersten Jahre konnte sich jedermann aus den Waldlosen, die er nun verlor, für seine lebenden Hecken Pflanzen holen. Jeder Faden guter lebendiger Hecke, den ein Nachbar dem andern zu überlassen hatte, sollte, sofern er dem neuen Besitzer von Nutzen war, mit drei läublichen Schillingen bezahlt werden; wenn aber Wälle nun quer über eine Koppel liefen, so mußte sie der frühere Besitzer schleifen. Reifigzänne gehörten zum Lande, und niemand konnte etwas dafür fordern.

— Die Bohlsleute, die das alte Dorffeld erhielten, waren verpflichtet, beim Umbrechen der alten



Abb. 184

Dorfweiden zu helfen. Ein Festebauer, Daniel Fries, der die Wucherblume auf seinen Äckern hatte überhand nehmen lassen, mußte an Sibbe Andresen, dem seine Lücken (Koppeln) zugefallen waren, 11 $\frac{1}{2}$  Reichsthaler vergüten. — Der Broacker Gasse entlang ward ein gepflasterter Steig 1 $\frac{1}{2}$  Ellen breit angelegt, und der Fahrweg mit Kieschüttung ausgeglichen. Die Hauptwege sollten 12 Ellen und die Nebenwege 8 Ellen breit sein, daneben 6 Ellen für die Erdwälle frei bleiben; die Breite der Fußsteige war 4 Ellen. Anderswo wurden für die Nebenwege 16 Ellen ausgelegt: zehn für den Weg und sechs für den Wall; im Laufe der Zeit aber hat man die Hecken zur Verbreiterung der Äcker in der Weise „gestraft“, daß die Wege bedeutend schmaler geworden sind.

Es ist bemerkenswert, daß die Ostschleswiger schon damals sehr tüchtig waren im Abschätzen. Statt der drei Tagen, die die Regierung zur Ausführung der Verordnung vom

Abb. 184. Hans Dall. Nach R. Weiborg. Bohlstelle auf Alsen. Links ein Teil des Helms; rechts ein Teil des Flügels, der Stall, Tenne und Wohnung enthält. Aus dem vorigen Jahrhundert.

10. Februar 1766 in Vorschlag gebracht hatte, gab es zu Brocker 40 und zu Lysabbel auf Alfen jogar 63<sup>1)</sup>. Nach einer Mitteilung des Hofbesizers Herrn C. Knudsen zu Lysholm war die damalige Abschätzung so vorzüglich, daß man sich in unseren Tagen nur selten veranlaßt gesehen hat, etwas daran zu ändern<sup>2)</sup>.

Wo die Bauern die Aufteilung selbst besorgten, da gab es lauter Streitigkeiten. Solche zu vermeiden, errichtete die Bauerschaft von Schauby und Fjeldby (Kirchspiels Lysabbel) ein Vereins-Instrument und setzte unterschiedliche Posten als unabänderliche Richtschnur fest. Hier heißt es: So einer oder der andere der Interessenten und Mitglieder der Nachbarschaft sich über kurz oder lang wider die Abrede und die einmal festgesetzten Vereinigungspunkte unruhig und widrig zeigt, selbiger soll schuldig sein, 10 Reichsthaler in die Armenkasse zu zahlen samt willkürlicher Brüche an den König, die von der Obrigkeit bestimmt wird, und außerdem aufkommen für alle schon entstandenen und zukünftigen Kosten, die aus der Uneinigkeit entspringen, sie mögen

Namens sein, wes sie wollen. Wozu jeder Landlieger in diesem Grande- oder Nachbar-gelag ohne Unterschied, wie auch der Landmesser selbst, mit eigenhändiger Unterschrift sich aufs bündigste hiedurch verpflichtet. — Es ist fraglich, ob derartige Festsetzungen irgendwas genutzt haben. — Täglich liefen auf der Amtsstube Klagen ein. Viele waren damit unzufrieden, daß der Boden nach Mark Goldes aufgeteilt werden sollte. — Der Besitz der Großbauern hatte sich vergrößert, indem sie von Nachbarn ein Stück nach dem andern gekauft oder in Pfand erhalten hatten; die eingetretenen Veränderungen hatten



Abb. 185



Abb. 186

Abb. 185 und 186. Angeln. Abb. 185: aus dem Ende des vorigen Jahrhunderts. Abb. 186: um 1700 erbaut. I Stallungen, II Tennen, III Scheunen, V Schweinestall, VI Wagenschuppen, VII Holz- und Torfschuppen, IX Klütterkammer, X Tennenvinkel, 1 Bordiele (Butterdiele, Butendiele), 2 Sommerstube, als Küche dienend, 3 Winterstube (Süderbürens), 4 Vorderstube (Norderbürens), 5 Große Stube (Pefel), 6 Brautkammer, 7 Klöve, 8 Vorratskammer, 9 Bachhaus, A und B Abnahmewohnung.

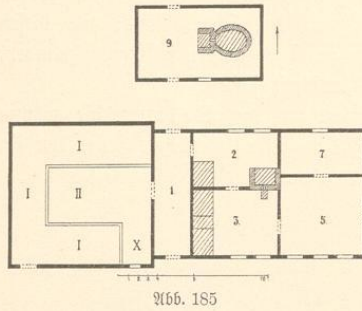
<sup>1)</sup> Die fünf ersten und fünf letzten Taxen in a) Brocker und b) Lysabbel waren nach den Erdbüchern von 1774 und 1779.

a) Taxe Schipp Ruten.			b) Taxe Schipp Ruten.		
1 . . . 5 <sup>1</sup> / <sub>2</sub> . . . 220	36 . . . 24 . . . 960	1 . . . 4 . . . 160	59 . . . 20 . . . 800		
2 . . . 7 . . . 280	37 . . . 26 . . . 1040	2 . . . 4 <sup>2</sup> / <sub>10</sub> . . . 168	60 . . . 23 . . . 920		
3 . . . 8 . . . 320	38 . . . 28 . . . 1120	3 . . . 4 <sup>1</sup> / <sub>2</sub> . . . 180	61 . . . 32 . . . 1280		
4 . . . 8 <sup>1</sup> / <sub>4</sub> . . . 330	39 . . . 32 . . . 1280	4 . . . 4 <sup>9</sup> / <sub>10</sub> . . . 192	62 . . . 36 . . . 1440		
5 . . . 8 <sup>1</sup> / <sub>2</sub> . . . 340	40 . . . 48 . . . 1920	5 . . . 5 . . . 200	63 . . . 40 . . . 1600		

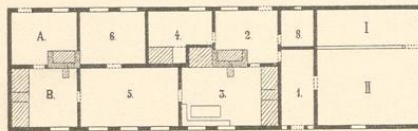
<sup>2)</sup> Der Festebauer Christian Hansen (aus dem Kirchspiel Eten) schreibt in seinem Tagebuch vom Jahre 1777, daß die Nachbarn die Lauensberger Koppeln am 21. September selbigen Jahres abschätzten. — Das deutet wohl darauf hin, daß die Bauern im Allgemeinen die Abschätzung selber vornahmen.

indes keine Neuschätzung der Bohle nach sich gezogen. Nun wollten sie, daß sich die Aufteilung nach der wirklichen Größe richte und nicht nach der im Grundbuche angegebenen. Die Hüfner wiederum, deren Besitz sich verkleinert hatte, machten geltend, daß sie dieselben Steuern und Lasten aufzubringen hätten, wie jene, und forderten gleiche Größe aller Lose. Die Frage war verwickelt, da beide Teile auf eigene Hand dem Gesetze entgegen gehandelt hatten (vgl. Seite 126). — In einigen Dörfern gab es solche Beschwerlichkeit doppelt, da daselbst zwei Mal aufgeteilt werden



Abb. 187



Abb. 189

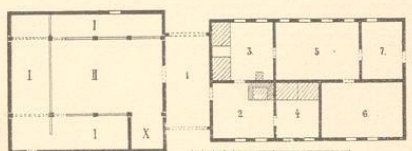

Abb. 188



Abb. 190

mußte. So zu Wiby bei Sonderburg, wo es die Bauern bereits 1771 gethan hatten, die Teilung aber so unvollkommen war, daß zehn Jahre später die Arbeit von neuem geschehen mußte. Auch nun kamen sie nicht zur Ruhe, da sie nicht an den Hauptwegen entlang den Erdstreifen für die Hecken auslegen wollten; und da die Obrigkeit später die Herstellung der Hecken forderte, erhielten die Bohlsleute, die dadurch Land verloren, aus dem der übrigen Nachbarn Entschädigung, und so waren die Grenzscheiden wieder zu ändern. Außerdem war hier Streit mit den Häuslern, welche je sechs Tonnen Land als Erb und Eigen forderten, während sie bis dahin nur ein paar Schipp von den Bohls-

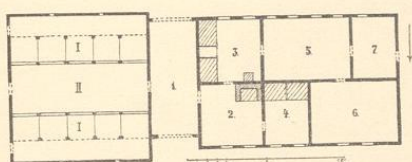

Abb. 191

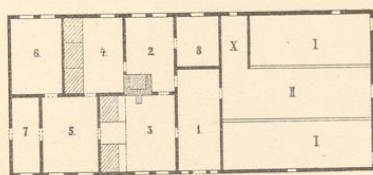

Abb. 192

Abb. 187—190. Angeln. Aus dem vorigen Jahrhundert. Abb. 187 zeigt die älteste Form (vgl. Abb. 176), Abb. 188 ist entstanden aus dem Umbau von Abb. 187, Abb. 189, aus der Gegend des Danewerks, hat von Westen gesehen, große Ähnlichkeit mit den sächsischen Höfen (vgl. Abb. 24 und 29). Abb. 190 ist die jüngste Form, kaum hundert Jahre alt. Abb. 188 und 190 sind eigentümlich durch die drei Türen im Stallgiebel (vgl. Abb. 177). Siehe im übrigen die vorhergehende Anmerkung.

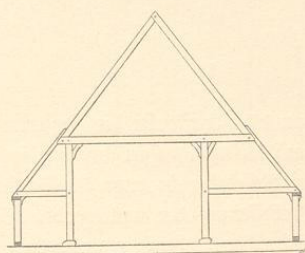
Abb. 191. 192. Querschnitt eines Angler Bohlshauses. Der Schnitt in Abb. 191 geht durch den Stall und in Abb. 192 durch die Stuben.

Meiborg, Bauernhaus

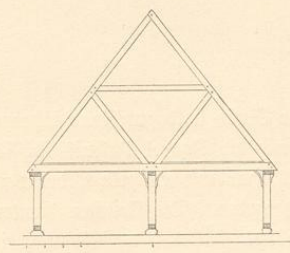
leuten gehonert hatten. — Anderswo beklagten sich die kleinen Leute über widerrechtliche Beinträchtigung durch die Wohlhabenden, die nicht genug kriegen könnten<sup>1)</sup>.

Gleichzeitig mit der Aufteilung gieng eine umfassende Zerstückelung der königlichen und adelichen Güter vor sich. Eine königliche Verordnung vom 15. August 1763 machte bekannt, daß die Regierung ihren sämtlichen Grundbesitz mit Ausnahme desjenigen in den Ämtern Kopenhagen, Friedrichsburg und Kronburg veräußern wolle; daß damit in den Herzogtümern anzufangen sei, ward durch Verordnung vom 1. Oktober 1764 bestimmt.

Binnen kurzem sah die Regierung ein, daß es am vorteilhaftesten sein würde, die Kron-  
güter so zu zerteilen, daß die Lose an Hufner und Häusler verkauft werden könnten. So kam



Abb. 193

die Sache bald zur Durchführung. Schon 1765 verkaufte die Regierung Hirschholm und Neuhof, sowie die Koppel Rekenishøj, sämtlich auf Rekenis. Hier wurden je gut 120 Tonnen Landes als Hauslose ausgelegt, der verbleibende Rest aber in etwa 50 Stücken von 15 bis 75 Tonnen abgegeben. Die kleinsten dienten zur Verbesserung der umliegenden Bohle, die übrigen wurden bebaut. Ähnlich verfuhr man in den folgenden Jahren anderswo.

Von 1765 bis 1788 wurden einige fünfzig königliche Güter zerstückelt; bei dieser Gelegenheit wurden viele leibeigene Fester voll berechnigte Eigentümer. — Indem die Hoffelder in den eigenen

Abb. 193. Knud Larjen. Nach N. Weiborg. Wirtschaftsgebäude eines Nfingcr Bauernhofes. Der Holm, zur Rechten, soll dem 17. Jahrhundert entstammen.

<sup>1)</sup> Viele Alteenstücke sind schmurrig, andere sind sehr gut abgefäht. In einem Ausschußbedenken vom 16. September 1774, erstattet vom Großbauern Jens Andersen auf Rekenishof, heißt es: Wird hier Klage geführt, daß seine (des Kläfers) Einkünfte merklich verkleinert sind. Wir können nicht einsehen, daß solches wahr ist. Der Boden ist gutes Dorfland und hat ehemals gute Frucht getragen, während ihn die andern Nachbarn bebauten. Will sich nun der Kläfer besleißigen, ein guter Ackerbauer zu werden, so wird es auch wohl für ihn Korn tragen; denn der Mann soll erst das Land verbessern, dann kann das Land wiederum den Mann verbessern; wo es aber nötig ist, daß das Land erst den Mann verbessere, da wird es immer schlechter und schlechter.

Besitz der Bauern kamen, fielen die Frohnden und die bestimmten Spanndienste weg. Der Übergang vom Sonst zum Jetzt war um so größer, als die Regierung nicht nur auf die unbestimmten Fuhren verzichtete, sondern die Käufer und ihre Nachkommen auch von der Wehrpflicht und fast allen Sonderzuschüssen befreite, die zu Friedenszeiten auferlegt würden. — Damit den Bauern die Zahlung nicht zu schwer wurde, ward bestimmt, daß die Hälfte des Kaufpreises als unkündbare Pfandsomme zu 4 v. H. verzinsbar im Besitz stehen bleiben sollte; die Auszahlung der andern Hälfte ward auf verschiedene jährliche Fristen verteilt. Die meisten der Neubauern (Parzellisten), die für das Ausbauen und die Einfriedigungen viel aufzuwenden hatten, wurden zudem für drei bis sechs Jahre von der Hälfte oder einem Drittel der Abgaben befreit.

Gutsbesitzer, die die Landwirtschaft nicht selbst treiben mochten, zerstückelten ebenfalls einen großen Teil ihrer Güter, und beim Kaufe folgten dem Boden eine Reihe adelicher Rechte. So wurden die Käufer für sich und ihre Nachkommen der Wehrpflicht ledig, die meisten erhielten sogar Zollfreiheit. In Angeln allein wurden in den Jahren 1755 bis 1800 an zwanzig Güter aufgeteilt, und hier wurden zahlreiche Leibeigene zu freien Bauern. Lediglich um festzustellen, daß das Eigentum der Neubauern bevorrechtigter adelicher Grund und Boden sei, ward eine geringfügige Grundsteuer gezahlt, und diese konnte so unbedeutend sein, daß beispielsweise die Hufner, welche das zum Gute Töstrup gehörige Land erworben hatten, von jedem Ortschipp, ungefähr einer Tonne Landes nach dänischem Maße, nur einen Schilling zahlten.

Daß sich das Aufteilen bezahlt machte, war natürlich der wesentlichste Beweggrund, aber dabei wirkte mit der Umstand, daß in den höheren Kreisen menschenfreundliche Anschauungen walteten, und daß es nicht mehr leicht war, den Bauern im Zaum zu halten. Besonders hatte es viele Streitigkeiten gegeben, wo an die Stelle der adelichen Herren schlichte Pächter getreten waren. Die Gutsbauern wollten da oft nicht mehr Arbeit leisten als sie selber für gut fanden. Nicht selten schlugen sie an die Tasche und sagten, und sollte es hundert Reichsthaler kosten, so wollten sie nicht nachgeben; selbst der Obrigkeit gegenüber bewiesen sie sich halsstarrig. — Einige der beredtesten Beispiele rühren von den Kronsgütern her, von Gottesgabe, Wodrup, Söbygaard und Grawenstein auf Krö, das damals zum Amt Sonderburg-Norburg gehörte. Hier hatten seit der Mitte des vorigen Jahrhunderts die Bauern einmütig angefangen, ihre Arbeiten so lässlich zu treiben, daß mehrere Pächter zu Grunde giengen, und sie wollten es unter den Nachfolgern ebenso machen. Nach der Pflicht hatten sich die Leute winters um 8 und sommers um 7 Uhr zur Gutsarbeit einzufinden; sie kamen aber eine auch zwei Stunden zu spät, und dann vergendeten sie mit Faulenzerei die Zeit. Erst wollten die Bauern ihre eigenen Felder bestellen, ehe sie an die Arbeit auf den Hoffeldern giengen, und nur zwei Pflug- und Erntetage in der Woche leisteten, während die Pächter drei zu fordern hatten; viele drohten, wenn man es in diesem Punkte wörtlich nach dem Vertrage hielte, sich dafür die Wagenkasten neu machen zu lassen,



Abb. 194

Abb. 194. Karl Jensen. Nach R. Meiborg. Giebelenden auf Misen. Um das Ende der Firsit festzuhalten, bedient man sich eines sogenannten Wurmes aus Rohr oder Stroh; derselbe ist durch Pföcke und Weiden am Dache befestigt. Wahrscheinlich ist dieß Verfahren nicht über zwei- bis dreihundert Jahre alt. (Vgl. Abb. 210.)

dann würden sie mit so kleinen Erntewagen zur Stelle sein, daß das Korn auf den Gutsäckern stehen bleiben und verrotten müsse. Als einer der Pächter mit der Klage beim Amtmann drohte, sagten sie, das möge er nur thun, es würde nicht das erste Mal sein, aber sie hätten noch nicht gehört, daß jemand bestraft worden sei.

In einem Briefe vom 27. April 1761 heißt es, der alte Herr Amtsverwalter Hanefeld, der die Bauern im Zaum halten sollte, fürchte sich mehr vor ihnen als sie sich vor ihm. Daß es wirklich so war, scheint aus einer Klage hervorzugehen, die im selben Jahre dem Amtmann eingereicht ward. Hier schreibt nämlich Pächter L. Moritzen auf Grawenstein: Für den auf mein unterthänigstes Ansuchen übermittelten und hier in Abschrift beigefügten, gnädigen und gerechten Befehl zu danken habe ich die größte Ursach, was hiedurch in aller Bescheidenheit und Unterthänigkeit geschieht. Da aber dieser hohe und verehrungswürdige Befehl bei den Bauern noch immer durchaus keine Beachtung noch Gehorsam findet, und Herr Amtsverwalter Hanefeld auch nicht die Freimütigkeit besitzt, denselben zu vollziehen, so bin ich noch ebenso unglücklich wie ehedem; und falls ich meines Vertrages nicht entbunden werden kann, bin ich gezwungen, Hof und Wirtschaft zu verlassen und hilfesuchend vor Sr. Majestät allerhöchsten und heiligsten Thron zu treten; denn wenn hier in loco kein Beistand zu haben ist, und man einen Befehl unter vielen Reisekosten vom Anthause erwirken muß, der, wenn er dann hier zur Veröffentlichung gelangt, durchaus nicht geachtet wird, sondern jeder doch thut, was er will, so bleibt ja kein anderer Ausweg als sich an die Majestät zu wenden. Gestern, als am 8. Mai, waren zwei Bauern aus jedem Dorfe zum Ding berufen, um den Befehl Ew. Hoch- und Wohlgeboren bekannt machen zu lassen; aber die Bauern weigerten sich nach wie vor, ihre gewöhnlichen dreitägigen Hofdienste während der Ernte- und Pflügezeit zu verrichten. — — Ja es kam auf dem Ding in meiner, des Dingschreibers und der Sandmänner Gegenwart so weit, daß Peter Lauritzen in Groß-Riese, als Anführer und Hauptanführer der Gutsbauern von Grawenstein, auf den Tisch schlug, da Herr Amtverwalter Hanefeld zu Gerichte saß. —

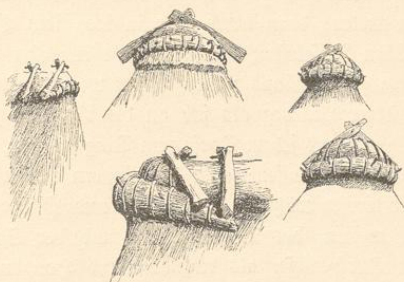
Daß man auch des Gefindes nicht Herr war, geht aus einer Dingswinde vom 11. Januar 1763 hervor, die folgendes besagt. Lars Christensen, Dienstknecht zu Dmmel, hat sich mit drei anderen vor einiger Zeit während der Arbeit auf dem Gute gegen den Vogt ungehorsam aufgeführt; sie sind auf der Tenne nach eigenem Gutdünken und unordentlich mit dem Roggen umgegangen, der zur selben Zeit von drei Sandmännern besichtigt ward und nach deren Aussage auf dem Ding ganz unordentlich bearbeitet und behandelt war, worauf der Bevollmächtigte auf solchen zureichenden Beweis hin jeden zur Zahlung von zwei Schillingen an den Priester für die Armen verurteilte, womit die Angelegenheit erledigt war. „Aber wir bemerkten mit der größten Verwunderung, daß Lars Christensen darauf ungerufen von sich selbst von der Tenne herein kam und die Frage that, wer ihn gebrücht habe. Als ihm sofort vom Gericht und den Sandmännern, die seine und der drei andern unordentliche Behandlung des Roggens bekundet hatten, Bescheid gegeben ward, brach er in unterschiedliche grobe Worte und Redensarten aus, also, daß das Gericht gestört ward. Als der Bevollmächtigte sein lärmendes Benehmen weder dulden noch gestatten konnte, und ihn von dem Ding, zu dem er nicht geladen war, wegwies, da er hier nichts zu schaffen habe, da brach seine Bosheit so hervor, daß Herr Weise, um Ruhe zu haben, genötigt ward, dem Bittel zu befehlen, ihn zur Bescheidenheit anzuhalten oder hinauszuführen. Da griff er ihn mit anzüglichen Worten und Beleidigungen an. Und da er noch nicht von der Fortsetzung seiner Bosheit ablassen wollte, mußte Herr Weise seinen Beisitzer, Monsieur Hansen, bitten, vorzutreten, ob er diesem Achtung bezeuge. Und da er also Lars

Christensen zuredete, er solle hinausgehen und auf dem königlichen Hofe und in der Amtsstube Ruhe halten, denn hier sei kein Wirtshaus, und er sich auch dagegen auflegte, erhielt der Büttel Befehl, ihn zur Dingstube hinauszuführen. Da drang er auf den Büttel ein, wollte durchaus nicht vom Platze weichen, sondern rief laut: Wo sind alle meine Kameraden! Und die Gesellschaft, die er zusammenrief, war sofort bei ihm — eine ganze Versammlung. Und gebrauchte sich da Lars Christensen vieler frecher und harter Worte, und sah aus, als solle ein schrecklicher Aufruhr entstehen, so daß wir genötigt wurden, auf Herrn Weises Ersuchen dem Gericht beizustehen und einzugreifen, um auf dem königlichen Ding Ordnung zu halten. Und wären unser nicht so viele gewesen, die im Notfalle seiner Bosheit hätten Steuern können und der der andern, auf die er sich verließ, obgleich sie aus Furcht vor uns stille schwiegen, so hätten böse Geschichten erwachsen können.“ — — — Der Pächter stellte den Antrag, den Lars Christensen in Zukunft vom Hofe auszuschließen. Nachdem das Gericht ihm darin Beifall gab, reichte Lars Christensen am 2. Mai selbiges Jahres eine Gegenklage ein, betreffend das grausame Verfahren des Bevollmächtigten Weise. In dieser fragte er, wie er sich ernähren solle, wenn er nicht zu Hofe gehen dürfe, und sein Herr ihn als unnützen Knecht abschaffe. „Auf welcher Art“, wiederholt er, „soll ich denn bei diese Thewrung mich ernähren, da ich als Landsoldat verbunden bin zur Stelle zu bleiben? Daß Stehlen ist verboten, und daß Betteln würde mich als Soldat nicht gut heißen.“ — Die Zeugen, die er heranzog, widersprachen einander.

Ein kleines Zeugnis vom Selbstgefühl der Allinger Bauern liegt darin, daß man um die Mitte des vorigen Jahrhunderts anfieng sie Herren zu nennen. So stellte der Schloßgärtner auf Augustenburg 1754 einem Bauernsohne der Gegend einen Lehrbrief aus, und redete da von seinem Herrn Vater, Herrn Hans Raad. Dieser wohnte in Mintberg und hatte einen Hof, von dem er eine ansehnliche Landsteuer entrichtete.

Wohl mit Unrecht wird es als eine Besonderheit Allens hervorgehoben, daß die Bauernhöfe Jahrhunderte lang vom Vater auf den Sohn übergiengen; denn ein sicherer Gewährsmann des vorigen Jahrhunderts versichert ebenso von den Fühniischen und besonders den Jütischen Bauern, sie rühmten sich, denselben Hof zu besitzen, den zuvor die Reihe der Vorfäter bewirtschaftet habe (C. Holm: Danmarks-Norges indre Historie 1660 bis 1720, S. 21). Es mag zugestanden werden, daß die Allinger Bauern fester als die meisten sonst an der Stelle haften.



Abb. 195

Abb. 195. Hans Dall. Nach H. Meiborg. Fachwerk mit gebogenen Streben, die zangenähnliche Figuren bilden. — In den dänischen Bauernhöfen hat das Niegelholz der Wandflächen geringe Bedeutung. Auf den ältesten Höfen gab es nichts anderes als Niegel, und diese kamen nur in Fächern vor, die Fenster und Thüren enthielten. Zu Anfang des 17. Jahrhunderts wurden in die untern Fächer Streben eingefügt, — bald eine einzelne Ranke, die von geringem Nutzen zu sein scheint, bald paarweis (vgl. Abb. 213). — Meistens waren es nun die ausgemauerten Vorderseiten der Häuser, die mit derlei Holzwerk reichlich versehen wurden; die hinteren Lehmwände erhielten durchgängig keine Schrägbänder. — Im Laufe desselben Jahrhunderts wurden im Oberfach an den Hausenden Streben angebracht, und in die Eckposten so verzapft, daß im Unter- und Oberfach eine Figur entstand, die der Rune  $\times$  glich. Ums Jahr 1700 fieng man an, in den Städten die Ecken durch Bänder zu verstreben, die durch die Ober- und Unterfächer giengen, indem sie sowohl in der Schwelle als den oberen der Eckständer eingezapft waren. Etwas später kam diese Form aufs Land hinaus, wo sie erst in unserm Jahrhundert abgeändert ward. Das geschweifte Zimmerwerk, das meistens nur zum Schmucke dient, findet sich, was die Bauernhöfe betrifft, kaum anderswo, denn auf Allens; im Königreiche Dänemark kam es vielleicht nur auf Lolland und Falster vor. Um reiche Fachwerkbauten dieser Art zu sehen, muß man nach Norddeutschland gehen, wo es in die Augen fällt, daß sie für verchröckelte steinerne Renaissancegiebel den Anhalt abgaben.

Doch hatten nach den Berichten der Amtsleute von 1741 hier auf der Insel die Fester nicht das Recht, ihre Stellen zu verkaufen, und die Anzahl der Eigentümer war gering<sup>1)</sup>. —

Die Verwandtschaft auf Usen läßt sich ohne besondere Schwierigkeit verfolgen. Viele Bauern haben die Zunamen: Blad, Grav, Hjort, Brag, Kaad u. s. w. seit langen Zeiten geführt. Alte Belege beweisen, daß etliche der Namen aus dem Mittelalter herrühren. 1524 wird Hans



Abb. 196–200. Sundewitt. Wahrscheinlich alle aus dem vorigen Jahrhundert. P Einfahrt, I Ställe (in Abb. 197 und 198 ist I der Viehstall und I' der Pferdestall), II Tennen, III Scheunen, IV Kälberstall, V Schweinestall, VI Wagenstall, IX Gelaß für die Gerätschaften (auf Abb. 198 zugleich Klitterkammer) o Abtritte, 1 Vordiele, 2 Küche, 2' Rind (Raum zum Aufwaschen), 3 Süderstube (Große Stube), 5 Kleine Stube, 6 Peseel, 7 Kammern, 9 Vorratskammer, 9' Keller, 10 Badstube, 11 Waschraum, 12 Mägdekammer, 13 Knechtammer. A samt b–e Abnahmewohnungen: b Küche, c Stube, d Peseel, e Kammer. (Die Scheidewände in A sind vor langer Zeit abgebrochen worden und über die Einteilung ist keine Auskunft zu geben.)

<sup>1)</sup> Vom Amte Sonderburg heißt es: nicht alle Bohlsleute sind Fester, es sind darunter auch Eigentümer, und vom Amte Norburg: die meisten sind Fester, die wenigen übrigen sind Eigentümer. Nach dem Herkommen, aber nicht nach dem Wortlaute der Festebriefe, giengen die Höfe vom Vater auf den Sohn über. Wo die Obrigkeit einschritt, wählte sie unter den Söhnen denjenigen, den sie für den tüchtigsten ansah; in der Regel aber erhielt der Vater das Recht, seinen Nachfolger zu bestimmen. Meistens zog er dann den ältesten vor.

Christensen Kaad erwähnt und in einer Dingswinde von 1502 heißt es, daß der Eigentumsbauer Mads Grav zu Sillerup und dessen Vorfahren den auf Stevning-Feld belegenen Bauernhof beständig in ungestörtem Besitz gehabt haben, so daß niemals irgend jemand Dienste oder Lasten von ihnen gefordert hat. — Es verleiht sicherlich ein gewisses Ansehen, wenn beispielsweise vom zwölften oder dreizehnten Nis Brag die Rede ist.

Das Abnahmewesen im östlichen Schleswig war ungewöhnlich zweckmäßig, indem sich die Alten ihre Selbständigkeit bewahrten. Bei der Teilung behielten sie sich einen Teil des besten Hausrats vor und ihre Verhältnisse waren so, daß sie sich bei ihrer Umgebung in Achtung halten konnten. In der Regel führten sie ihren eigenen Haushalt, und die meisten waren so

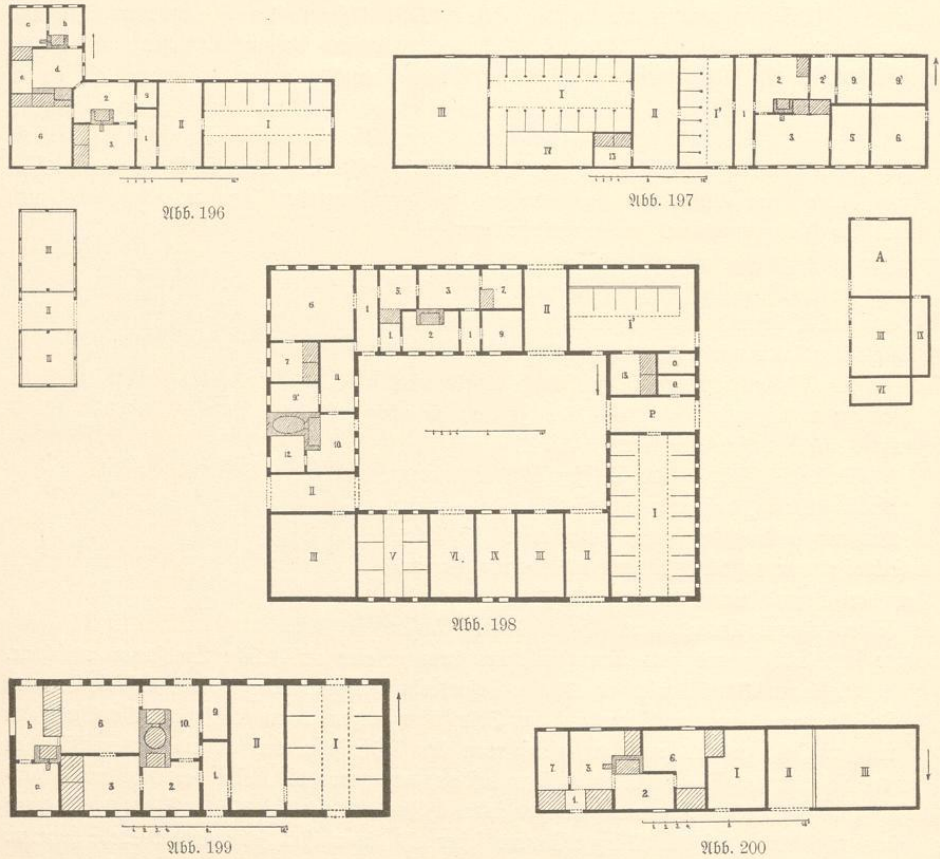

Abb. 201

gestellt, daß sie nicht nur sorgenfrei leben, sondern auch noch einiges für die Kinder erübrigen konnten. — Der älteste Abnahmevertrag, den ich in Händen gehabt habe, ist von 1643 und entstammt einem der Festehöfe des Domkapitels im Kirchspiele Adelby. Damals galten viele schleswigische Bauern für reiche Leute; es ist daher nicht auffallend, daß hier zum Wohl drei

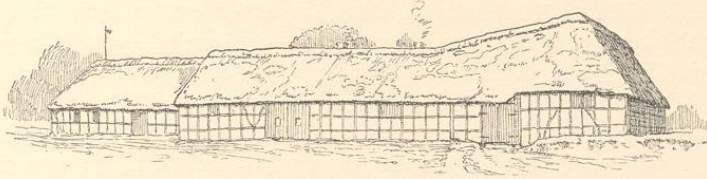

Abb. 202

Katen gehörten, deren eine so ansehnlich war, daß ein guter lebender und toter Bestand und 1000 Mark lübisch auf Zinsen vorhanden waren. Der Vertrag geht eine Witwe mit fünf Söhnen an. Sie hatte den Hof fünfzehn Jahre bewirtschaftet und teilte erst, als sie hochbejahrt der Wirtschaft nicht mehr vorstehen konnte. Sie zog ihren Anteil vorweg aus der Masse und wies den Rest den Kindern zu, ohne daß die Obrigkeit damit zu thun hatte. Ein Sohn erhielt die beste Kate, ein anderer, Nsmus Larsen, die Hufe und die beiden kleineren Katen samt 225 Mark; die drei jüngsten je 225 Mark; 100 Mark blieben anderweit verzinlich stehen, damit die Witwe die Rente weiter beziehen konnte. Die Abnahmefrau sollte auf dem Hofe bleiben und so viel Wohnung, Stall- und Scheunenraum haben als sie gebrauchte, samt der nötigen Feuerung. Sie hatte bestimmte Äcker und Wiesen, von denen sie „alles das, was der allgütige Gott ihr jährlich beschereen würde“, genießen sollte. Das Saatorn mußte sie selbst liefern; aber Nsmus Larsen sollte im übrigen ihr Land umsonst bestellen. Sie durfte zwei Kühe, zwei Schafe, ein Schwein

Abb. 201 und 202. Hans Dall. Nach H. Meiborg. Alsen. Scheunen, die teilweise aus dem Schlusse des vorigen und teilweise aus dem Anfange dieses Jahrhunderts herrühren.

und ein paar Gänse halten. Die Schafe fütterte Asmus Larjen das ganze Jahr hindurch; die übrigen Tiere sollten mit den feinen vom Frühjahr bis zum Herbst weiden; im Winter jedoch mußte die Witwe selber für sie sorgen. — In ähnlichen Verträgen aus den folgenden Jahren heißt es, daß die Abnahmekühe als eiserne Kühe (vgl. S. 99) durch andere ersetzt werden mußten, sobald sie nicht mehr ebenso gut seien wie die zweitbeste Kuh des Hufners. — Hin und wieder ist von Abnahmehäusern die Rede; dann und wann ward bestimmt, daß die Abnahmefrau ihr Bett in der Stube der jungen Leute haben sollte.

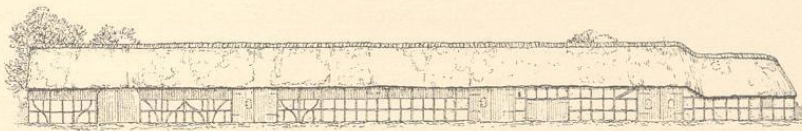
Aus den Jahren 1675 bis 1689 liegen englische Abnahmebriefe vor, welche darthun, daß die meisten Bauern in diesen harten Zeiten bedeutende Schulden hinterließen. Sie waren indes, wenigstens in dem Gebiete des Domkapitels, verhältnismäßig wenig drückend; denn wo die Landsteuer und Schatzgeldrückstände den Wert der Erbmasse überstiegen, da konnten keine anderen Schuldforderungen geltend gemacht werden, und die Herrschaft, welche die gesamte Habe des Bauern in Pfand nahm, übertrug die Schuld von dem einen Fester auf den andern, ohne daß von Rente oder Abtrag die Rede war. Meist zog man über die Schuldbriefe einen Strich, wenn sie nicht mehr zum Schutze gegen andere Gläubiger notwendig waren. Die nemlichen Schuldbriefe halfen dem Hufner um so mehr, sich aufrecht zu halten, da sie seinen Geschwistern das Erbrecht abschnitten und also das Festegut gewissermaßen einem Stammbesitze gleichstellten.



Abb. 203

Infolge dessen hatten es die Abnahmeleute ganz gut. Ein Geschlecht nach dem andern übernahm die alte Stelle, und die Bedingungen waren stets dieselben; überall erhielten die Alten eine Kuh, ein Schaf, ein Schwein, eine Gans und einen Kohlgarten, einige Obstbäume und ein Hopfengärtchen; hie und da hatte man besondere Abnahmewohnungen. — Die Verhältnisse im Sundewitt und auf Alsen

waren mindestens ebenso gut wie in Angeln. Auf Alsen erhielten die Abnahmeleute nur Gartenplatz samt einem viertel, halben oder ganzen Schipp Land für die Flachsfaat; im übrigen bekamen sie statt des Landes Getreide. An eine Person wurden oft jährlich anderthalb Tonnen Roggen, eine Tonne Gerste, eine Tonne Malz, eine Tonne Buchweizen und zwei Schipp Erbsen abgegeben, zuweilen das Doppelte und mehr. Das Maß war um so reichlicher, als hier wahrscheinlich große Tonnen gemeint sind, deren vier gleich fünf dänischen Tonnen sind.

Mit den Fortschritten der Landwirtschaft veränderten sich auch die Wohnungen. Wir haben Nachrichten über mittelalterliche Burgen in Angeln, nach denen sogar der Turm, der Kernbau der Burg, ganz aus Holz gewesen sein soll. Höchst wahrscheinlich gab es im östlichen Schleswig noch im 16. Jahrhundert Bauernhöfe aus Fachwerk, wo die Füllungen durch Bretter geschlossen waren (vgl. S. 77. 105), doch sind die augenblicklich zur Verfügung stehenden Belege nicht ausreichend, um über die damalige Bauart befriedigenden Aufschluß zu geben. Die Urkunden beweisen nur, daß die bis in unsere Tage hereinreichende Bauart um die Mitte des 17. Jahrhunderts allgemein verbreitet war, und daß der altertümlichen schmalen Kreuzhäuser (vgl. S. 105)

Abb. 203. Hans Dall. Nach R. Meiborg. Alfinger Holzschuppen. Aus der Gegend von Norburg. S. mein Buch: Om Bygningsstille i Slesvig. Kjøbenhavn 1891. S. 22. 23.

schon zu Anfang des vorigen Jahrhunderts verhältnismäßig nur noch wenige waren. Einer der ältesten Männer Alsen's, Herr Hofbesitzer Jesen zu Perberg, hat mir mitgeteilt, daß in seiner Jugend noch eines auf Alsen gestanden hat; die Skizze, die er mir entwarf, zeigte, daß es in den Hauptzügen ebenso eingerichtet war wie alte dänische Bauernhäuser. Man gelangte zuerst auf eine große Vordiele mit Backofen, von da kam man in die Stube und den Pefel. Jeder dieser Räume nahm, wie schon die Vordiele, die ganze Breite des Hauses ein.

Heute sind fast alle alten englischen Bauernhöfe verschwunden oder dermaßen verändert, daß es nicht einmal möglich gewesen wäre, eine befriedigende Beschreibung von den jüngsten feststehenden Gestaltungen zu geben, wenn ich nicht schon vor Jahren Gelegenheit gehabt hätte, sie zu untersuchen. Die meisten Höfe bestanden in einem Hauptgebäude, das Wohnung, Tenen und Ställe enthielt (Abb. 185 bis 190), worin man das geerntete Getreide unter dem Dache aufbewahrte, sowie einem kleinen Hinterbau mit Backofen (Abb. 185). Die Dreischtenne, mitten im Hause, diente als Durchfahrt und Vorstube. Von hier aus gelangte man auf der einen Seite auf die Futtertenne, die von den Ställen umgeben war, und auf der andern in die Stuben und Kammern. Diese lagen in zwei Reihen, die eine gegen Norden, die andere gegen Süden. Zuerst kam man in die Sommerstube, die zugleich Küche war, von dieser gieng man teils nach der Norderstube, die öfters Abnahmewohnung war und auch oft dem männlichen und weiblichen Gesinde als gemeinsame Kammer diente<sup>1)</sup>, teils nach



Abb. 204



Abb. 205

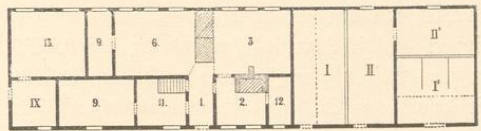

Abb. 206

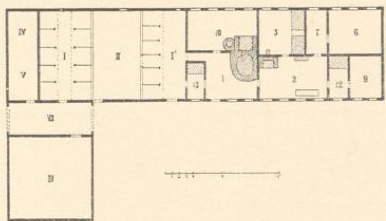

Abb. 207

Abb. 204—207. Alsen. Abb. 205 entstammt dem 16. Jahrhundert, ist aber im Laufe der Zeit sicherlich verschiedenen Veränderungen unterworfen worden. Abb. 204. 206. 207. sind aus dem vorigen Jahrhundert. I Ställe (I' Pferdestall), II Tenen (II' Futtertenne), III Scheunen (III' Spreuscheune), IV Kälber- und Schafstall, V Schweinestoben, VI Wagenthor, VII Holzschuppen, VIII Gänsestall, IX Kütterkammer, XV Kartoffelfeller. 1 Vordiele, 2 Küche, 2' Hind (Aufwaschraum), 3 Siederstube (Große Stube), 5 Kleine Stube, 6 Pefel, 7 Brautkammer, 8 Klobe, 9 Keller, 9' Vorratskammer, 10 Backstube, 11 Waschraum, 12 Mägdekammer, 13 Knechtstammer.

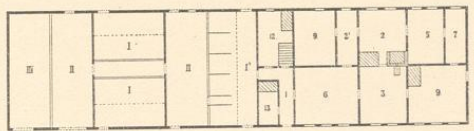
<sup>1)</sup> Ursprünglich schliefen sämtliche Hausgenossen in einem und demselben Raume. In gewissen Gegenden Jütlands findet solches noch das ganze Jahr hindurch statt, im nördlichen Schonen zur Winterzeit. In einem Teile Schleswigs entzog sich

der Winterstube, wo der Bauer, sein Weib und die Kinder ihre Betten hatten. Neben der Winterstube lagen der Pösel und eine oder zwei Kammern: eine Braukammer und eine Klöbe.

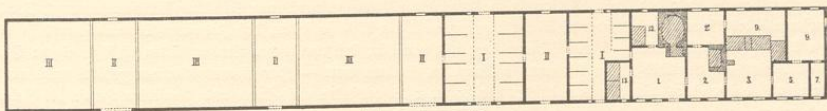
Betrachten wir die Durchschnitte eines solchen Gebäudes, so ähnelt offenbar der die Ställe enthaltende Teil (s. Abb. 191) den sächsischen Bauernhöfen; hier ist ein hohes und breites Mittelschiff mit zwei niedrigeren Seitenschiffen. Im Hause selbst ist die Ähnlichkeit um so auffallender, als das Vieh mit den Köpfen nach der Tenne zu steht (vgl. S. 30). Die andere Hälfte des Hauses erinnert an die Herrenhäuser und die großen Stadthäuser des südlichen Schleswigs, wo man, um zwei Reihen von Zimmern zu haben, noch zu Anfang des 17. Jahrhunderts zwei Häuser mit besonderen Dächern neben einander aufführte. Wahrscheinlich ist diese ganze Bauart so entstanden, daß man das Vorbild von solchen Nachbarn in der Stadt und auf dem Lande nahm. Sie ist dem Anschein nach ums Jahr 1600 aufgetaucht, als die Landwirtschaft dieser Gegenden eine wesentliche Verbesserung erfuhr.



Abb. 208

Zu Anfang dieses Jahrhunderts bauten die Großbauern zwei freiliegende Seitenflügel für Ställe, Tennen und Scheunen. So ward der Grundriß des Hofes hufeisenförmig. Sonst lagen die Wirtschaftsgebäude in einer Flucht mit dem Hauptbau. (Abb. 186.) Damals hatten die meisten Großbauern einen sogenannten Helm, eine Korn- oder Heuscheune aus Fachwerk von Eichenholz, mit lotrecht angenagelten dicken Eichenplanken bekleidet<sup>1)</sup>.

Im Sundewitt und auf Msen waren die Bauern schon im

die Familie der Gemeinschaft; das Gefinde beider Geschlechter blieb aber ohne hinreichende Scheidung bei einander (vgl. S. 31 f.). — Selbst außerhalb des Bauernstandes war die eigene Kammer noch um 1700 so selten, daß Johannes Monrad, von 1674 bis 1725 Pastor zu Astrup (bei Hadersleben), seinen Söhnen schrieb, Hofmeister bei vornehmen Leuten hätten oft ihre eigene Stube, — welches Glück mir Gott viertel Jahr bescheerte, während ich Student war. — Zur eigenen Kammer gehörte meist ein eigener Schornstein, und daher ist es kein Wunder, daß zwei oder mehr Schornsteine auf einem und demselben Hause als Zeichen von Wohlstand galt.

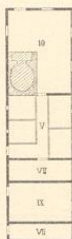
Abb. 208. Msen. Um 1800 erbaut. S. im übrigen die vorhergehende Anmerkung.

<sup>1)</sup> In der „Festschrift für die Mitglieder der ersten Versammlung deutscher Land- und Forstwirthe, Altona 1847“, S. 116 ff., findet man eine gute Schilderung eines englischen Bauernhofes aus dem Schlusse des vorigen Jahrhunderts; er ist ungefähr so eingerichtet, wie Abb. 190 zeigt. Hält man dagegen die Worte mit den dazu gehörigen Bildern auf Tafel XXII zusammen, so stimmt nichts überein. Dieß kommt daher, daß der Zeichner, der mit den schleswigschen Bauformen nicht genügend bekannt war, von einem der neuartigen sächsischen Höfe im südlichen Angeln, also einer fremden Form, Risse und Ansicht gegeben hat. Von der Festschrift ist dieser Fehler in verschiedene andere Bücher übergegangen, sowohl in dänische, als deutsche.

Daß die Grundform der englischen Bauernhöfe die dänische ist, ist von angeesehenen deutschen Forschern wiederholt hervorgehoben. Schon Rudolf Hennig (Quellen und Forschungen 46—48, Straßburg 1882) führt als sicheres Merkmal an, daß die Haupteingänge in den Längswänden sind, und daß die Diele die Stuben von den übrigen Räumen scheidet.

vorigen Jahrhundert so weit fortgeschritten, daß sie sich bei der Einrichtung ihrer Höfe ums Herkommen nicht mehr kümmerten. — Bei der Betrachtung der Pläne aus dem Sundewitt finden wir ein deutliches Beispiel in Abb. 198, wo die Anlage so zufällig und in gewisser Weise so wenig zweckentsprechend ist, daß offenbar kein Herkommen zu Grunde gelegen hat; weder der Bauherr, noch der Baumeister hat genug Einsicht besessen, daß ihr Zusammenwirken ein gutes Ergebnis haben konnte. Andere zusammengebaute, vierflügelige Höfe finden sich im Sundewitt hin und wieder; bei allen ist die Einrichtung willkürlich, und man fragt sich überall vergeblich nach der Veranlassung zur Wahl dieser eigentümlichen Grundform. Möglich, daß sie alle von Einem Meister gebaut sind, dem die Bauern nachgaben. — Allein steht Abb. 200, die wahrscheinlich eines der ältesten Wohnhäuser des Sundewitts darstellt, da der zum Ersatz dafür errichtete sogen. „Neue Wohnsitz“ um die Mitte des vorigen Jahrhunderts erbaut ist. — So weit die Überlieferung zurück reicht, hat das Gebäude nur als Torraum und Klüsterkammer, sowie als Aufbewahrungsort für Gerümpel gedient; es ist daher während eines langen Zeitraums nicht umgestaltet worden. Es hat trotzdem geringen Wert, da die Einrichtung zu unregelmäßig ist, um typisch zu sein, und wahrscheinlich als früher Versuch angesehen werden muß, eins der alten schmalen Häuser nach den neuen und breiten umzuformen. — In Abb. 196 und 197 erinnern die Wohnräume an die jüngste englische Bauart, während die Ställe so ziemlich der alten dänischen Einrichtung folgen. Zu beiden Höfen gehört ein absonderter Helm, und der eine hat eine wohlgeordnete Abnahmewohnung mit Küche, Stube, Pefel und Kammer. — Abb. 199 zeichnet sich durch die Feuerstelle aus, die aus zwei Kaminen (offenen Schornsteinen) nebst dazwischensliegendem Backofen besteht; darüber ist ein mächtiger Rauchfang, dessen größte Breite mehr als 5 Ellen beträgt. Der untere Teil dieser Feuerstelle ist uns von Nordschleswig her wohl bekannt, wo der eine Kamin in der Wohnstube steht, der andere nebst dem Backofen auf der Vordiele. Diese Einrichtung gab einen vorzüglichen Unterbau für eine Malzdarre ab, die frei auf dem Bodenraum lag, wie man es noch vor einem Jahrzehnt in alten dänischen Geschäftshäusern sehen konnte. Die sonderbaren breiten Schornsteine sind verhältnismäßig jung und kaum älter als die Verordnung vom 11. Dezember 1741, nach welcher die Schornsteine im Schleswigischen mindestens eine Elle über das Dach hinaus ragen sollten. Ehemals, als viele Bauern ihr Malz nicht nur für den eigenen Gebrauch, sondern auch zum Verkaufe herstellten, wäre es als Verschwendung erschienen, den Rauch, wie es heute geschieht, zu vergeuden, und es ist sicherlich irrig, wenn man die Berichte über die schornsteinlosen Bauernhäuser unbedingt als Zeugnisse der Armut auffaßt. — Blicken wir auf die Räume des Hauses, so möchte man schließen, daß Vorstube und Vorratskammer nebst Küche und Backstube an die Stelle der großen Vordiele getreten sind, die sich ehemals in allen dänischen Bauernhöfen fand.

Auf den ältesten Höfen Mlens (Abb. 205, 207) hat die Vordiele noch etwas von dem altväterischen Aussehen bewahrt; sie ist breit und geräumig und dient ausnahmsweise als Backstube. Daß die Knechte- und die Mägdekammer unmittelbar daran stoßen, erinnert an die Zeit,



Abb. 209

Abb. 209. Hans Dall. Nach N. Meiborg. Mlen. Diese Schornsteinform, ehemals in der Norburger Garde sehr verbreitet, ist heute ziemlich selten.

da das Gefinde in der Vorstube schlief. Im übrigen läßt sich von den Grundrissen auf der Insel nicht viel sagen. Die Stuben und Vorratskammern liegen an einem Ende des Hauses, Ställe, Tennen und Scheunen am andern. Man war geneigt, alle Räume in einem einzigen Langbau unterzubringen; aber man war oft, wenn der Platz fehlte, genötigt, teils im Winkel zu bauen, teils freiliegende Wirtschaftsgebäude aufzuführen; so kamen verschiedene Grundrisse heraus, die an Figuren erinnern, wie sie sich beim Dominospiel ergeben. Seit Anfang dieses Jahrhunderts haben die Alfinger dreiflügelige Höfe gebaut, ähnlich den jetzigen Häusern in Angeln. Der Insel eigentümlich sind nur die mit Rohr bekleideten Rundbauten (die sogenannten Karunkeln, Abb. 203) in der Gegend von Norburg, die meistens als Holzschuppen dienen; ferner die geschweiften Hölzer im Fachwerk (Abb. 184. 195. 201. 202), und die seltsamen Schornsteine (Abb. 209); man erzählt, daß diese vor 1864 allgemein verbreitet waren, daß sie aber die Leute zerstört haben, weil ihre Form an die von Pickelhauben erinnerte.

Die altmodischen Zimmer, die im ganzen östlichen Schleswig ziemlich gleichartig ausgestattet sind, bieten nicht viel Merkwürdiges. In der südlichen Stube (Südbörns) sind meist zwei durch Thüren oder Vorhänge abgeschiedene Kofen; dazwischen ist oft ein Schrank für Speisen. Dann stehen hier feste Bänke, eine vor dem Tischende und eine Langbank unter den Fenstern, davor ein langer und breiter Tisch mit gekreuzten oder schweren gedrehten Beinen. Der Fensterwand gegenüber ist der Beileger, mit einer Messingschüssel geziert. Sonst gibt es noch meist einige selbstverfertigte Lehnstühle und eine Stubenuhr. Im Pefel, der hin und wieder bunt angestrichen ist, erblickt man bisweilen ein paar feste Bettstellen nebst Tisch und Bänken; aber hauptsächlich sieht man hier Schränke und Kisten. Die Brautkammer steht voller Kisten. An vielen Stellen diente die Klove ehemals als Webstube. — Die Erbteilungsurkunden zeigen, daß der Hausrat Jahrhunderte hindurch derselbe gewesen ist. Sie geben freilich darüber nur spärliche Nachrichten, da die Bauern, wie schon erwähnt, die Möbel auf eigene Hand teilten. Doch ersehen wir, daß selbst gegen Ausgang des 17. Jahrhunderts manche mit Kupfer-, Messing- und Zinngerät wohl versehen waren, hie und da auch etwas Silberzeug besaßen, und daß man allgemein rote und blaue Polster, Kissenbezüge mit Spitzen und andere wertvolle selbstverfertigte Sachen hatte. Ausnahmsweise werden geschnitzte Schränke und Kisten, runde und achteckige Tische, messingene Kronleuchter, Spiegel und alte Bilder, wohl Familienbildnisse, erwähnt.

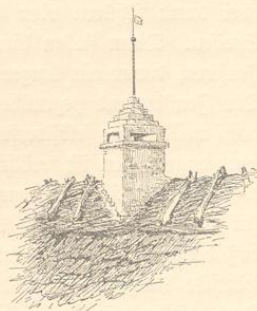
Abb. 210. Hans Dall. Nach H. Meiborg. Zeichnungen im Staatsarchiv zu Schleswig zeigen, daß die Wirtschaftsgebäude von Gammelgaard bei Augustenborg im vorigen Jahrhundert Giebelzierden hatten, die, ähnlich den jetzigen auf Lolland, wie Ochsenhörner geformt waren. Wahrscheinlich hatten die alfinger Bauernhöfe ehemals ähnliche Zieraten.



Abb. 210



Abb. 211

### Nordschleswig

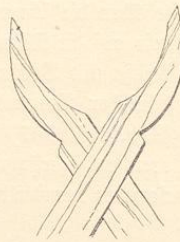
von Apenrade und Tondern nördlich

**I**n Nordschleswig wechselt die Landschaft mehrfach. Die Gegend von Apenrade ist wie ein Lustgarten, und von ihr nordwärts hin erstreckt sich, als Fortsetzung der Einsenkung, die von der Föhrde eingenommen ist, ein lieblicher wiesengrüner Thalgrund, von bewaldeten Abhängen eingeschlossen. Eine halbe Meile von der Stadt kommt man an die braunen Berge, wo Heidekraut und Ginster wächst; nördlich davon dehnt sich wieder weithin das Moor mit seinen tausenden von Torfhaufen und Sparrenhäufeln, die bald zerstreut liegen, bald dicht bei einander stehen. Von hier nach Osten aber ist das hügelige, fruchtbare Loiter Land. Hier schlängeln sich die Wege zwischen lebenden Hecken dahin; die See blüht hin und wieder auf. Da liegt die Barsmarker Wassermühle; ihre Lage erinnert an die Verse Christian Winthers:

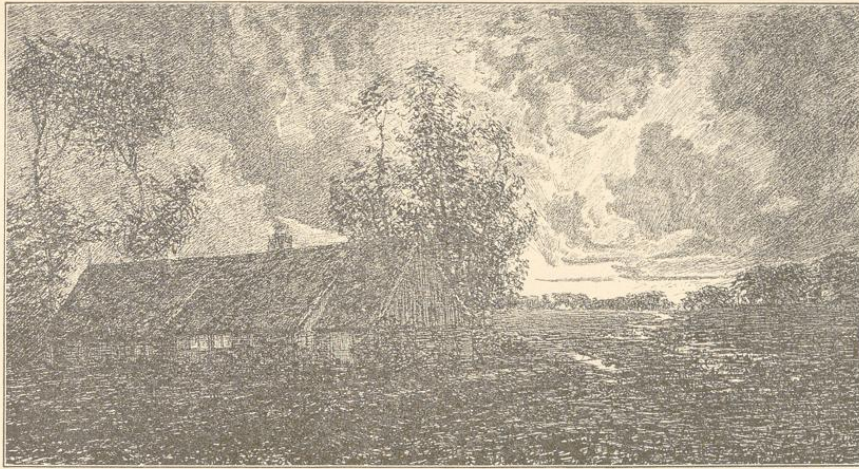
Tief drunten zwischen den Hügeln wie in des Trichters Grund,  
 Wo mächtige Buchen schmücken die Höhen all im Rund,  
 Da schlängelt sich ein Waldweg, da rieselt ein Bach,  
 Die Wassermühle duckt sich hinter der Hecken schattiges Dach.

Ein wenig nördlicher liegt der Knivsberg mit weiter Fernsicht. In seiner nächsten Umgebung hebt sich Hügel an Hügel, darüber ziehen Hecken, wie dicke Laubgehänge um die Felber geschlungen. Westwärts blicken wir über die Heide bis zu den Rangstruper Höhen hin, nach Süden überschauen wir die Gegend von Apenrade, in der die Nieser Kirche aus den Wäldern auftaucht. In der Nähe, gegen Osten, liegt die Genner Bucht, von Hainen umkränzt; darüber hinaus sieht man zuerst Barsö und dann den Belt, der hier breit und ansehnlich ist, dahinter

Abb. 211. Hans Dall. Nach R. Weiborg. Salshaus (Wohnhaus) aus der Gegend von Gaderleben. Wahrscheinlich aus dem 17. Jahrhundert.

die fähniſche Küſte mit Helgenäs. Nordwärts gleicht die Gegend dem Loiter Lande; in der Ferne kommen die Wälder am Hadersleber Damme zum Vorſchein, und weit dahinter iſt die Stamlingſbank eben noch ſichtbar. Bei hellem Wetter zählt man 32 Kirchen.

Bewegen wir uns von unſerem Standpunkte weiter nach Norden hin, ſo geht es bergauf, bergab, überall zwiſchen Hecken her, in denen Haſel, Ahorn und Spillbaum mit blühenden Büſchen untermiſcht ſtehen. Wälder wechſeln mit Äckern und Wieſen, Dörfer liegen unter üppi- gen Obſtbäumen faſt verſteckt. Dann folgt, zwiſchen bewaldeten Abhängen, die Hadersleber Föhrde. Sie buchtet und windet ſich flußartig; einzelne Abſchnitte erſcheinen wie tiefgelegene ſtille



Abb. 212

Waldſeen. In dieſer Landſchaft ſind Lembkes Verſe entſtanden, der im Sang von Süder- jütland ſingt:

Du ſchönes Land, mit Thal und Höhen, den holden,  
Mit grünen Aun, den Ahrenfeldern golden,  
Wo in verwachſnen Schluchten  
Der Bach durchs Buſchwerk dringt,  
Und an des Weges Buchten  
Das Volk der Böglein ſingt,  
Schönes Land, ammutübergoffen,  
Gartengleich; heldengrabentpoffen  
Wächſt die Blume der Erinnerung.

Abb. 212. Hans Dall. Nach N. Meiborg. Bauernhof zu Genner bei Apenrade. Das Wohnhaus iſt 1638 erbaut.

Die Gegenden nördlich und südlich der Föhrde sind gleichartig, nur sind dort mehr und größere Gehölze als hier. Die bewaldeten Strecken gehen nördlich fast bis nach Kolbing, und westlich bis Gram, Rödöding und Lintrup.

Im ganzen Nordschleswig ist die Erscheinung der schönsten Wälder dieselbe, wie auch die Bodenbeschaffenheit, mit tiefen Thälern zwischen schmalen, langgestreckten hohen Rücken, dieselbe ist. Die wellenförmige Oberfläche ist schon an sich anmutig; aber den eigentlichen Schmuck verleihen der Gegend die prächtigen Baumgruppen. Zwischen den ins Rund gestellten Bäumen fällt Licht und Luft in reichen Strömen herein. Die Buche ist fast Alleinherrscherin. Ihre Stämme, hoch und schlank, sind oft von oben bis unten so voller Knospen und Zweige, daß sie Säulen gleichen, die zum Feste geschmückt sind. Den Boden deckt, je nach der Jahreszeit, eine zahllose Menge von Blumen, weiße, gelbe und blaue Anemonen, Sauerklee, Sternblumen, süß duftende Maiblumen und Waldmeister; und wenn sie verblüht sind, breitet sich überall ein weicher, blaugrüner Rasen aus. — In dieser Umgebung hat man nicht das Gefühl des Eingeschlossenseins, wie es oft in den flachen Waldgegenden der Fall ist; denn vom Kamme der Anhöhe blickt man durch das Laubdach der Abhänge über die Baumwipfel des Thales hinaus, und es ist oft, als befände man sich zwischen den Kronen der Bäume. Auf der einen Seite alle Abstufungen von Grün: zahllose durchscheinende Zweige stehen in goldigem Schimmer, und die Wasser, auf die man von oben blickt, sind von weißem, silberglänzendem Lichte umflossen. Auf der entgegengesetzten Seite leuchtet es auf den Kronen, den Stämmen und dem Waldboden von Sonnenblitzen, so mannigfaltig wie das Gebäude selber. — Fern von den Menschen, in der ungestörten Einsamkeit, tritt man mitten ins Tierleben. Man blickt dem schwarzen Storch ins Nest; der Kukuk ruft, die Singvögel zwitschern droben und drunten und an allen Enden; Habicht und Geier schießen durch den Wald; Rehe strecken den Kopf hervor, Iugen und lauschen; Füchse spielen wie Käzchen und schlagen mit dem Schweif ins hohe Gras.

Im Mittelalter soll fast ganz Nordschleswig von Wald bedeckt gewesen sein. Von den Marschwiesen bei Farup, nördlich von Ripen, erstreckte sich der Sage nach der Farriswald längs der Schottburger Au durch die Frös-, Gram- und Tyrstrupharde bis hin zum kleinen Belt. Man schätzt die Länge auf acht, die größte Breite auf anderthalb Meilen. Hier gab es nur drei Hauptwege vom Norden ins Herzogtum: über Gredstedbrück im Westen, Földingbrück in der



Abb. 213



Abb. 214

Abb. 213. Hans Dall. Nach H. Weiborg. Genner bei Apenrade. Von dem in Abb. 212 dargestellten Wohnhause.  
Abb. 214. Genner bei Apenrade. I Ställe, II Fenmen, III Scheunen, VI Wagenschuppen. I Vordiele, 3 Stube, 6 Kessel, 8 Kötven, 9 Vorratskammer. Das Wohnhaus von 1638 ist aus eichnem Fachwerk, ebenso das Stallgebäude, — wahrscheinlich aus dem vorigen Jahrhundert: — die übrigen sehr alten Wirtschaftsgebäude sind Bohlenhäuser. Vgl. Abb. 212. 213. 215.

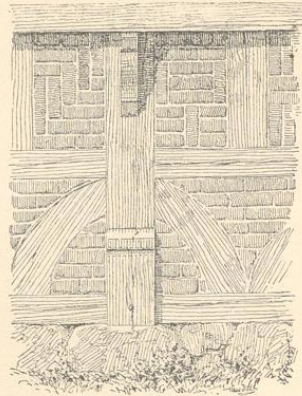

9166. 215

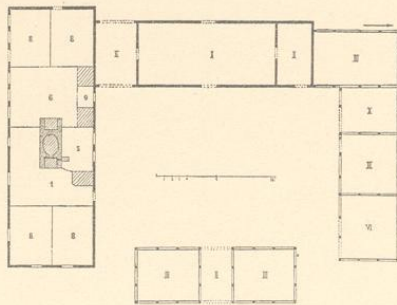
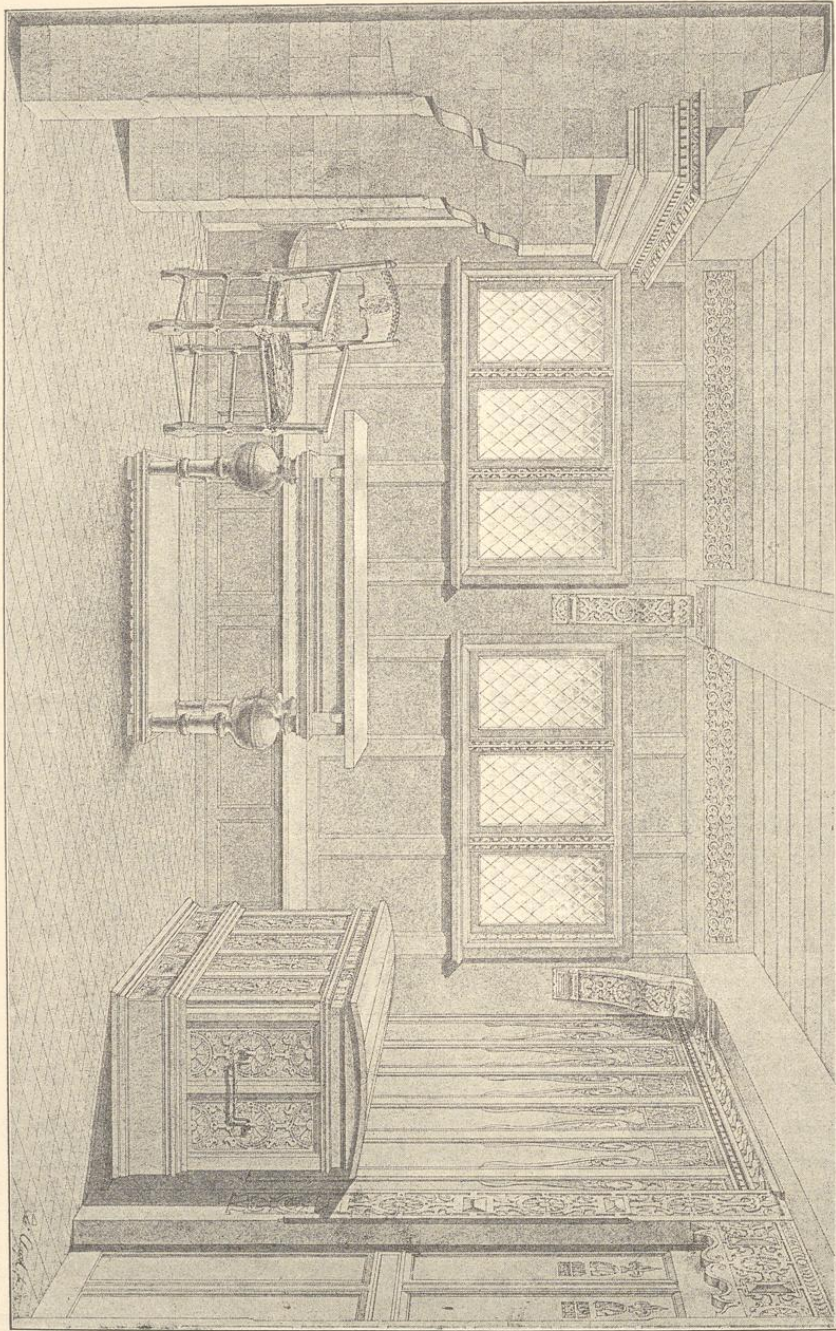
Mitte und Koldingbrück östlich. Hin und wieder trifft man in der Haide auf tiefe Wagenspuren; das sollen die Überreste jener Wege sein. Verschiedene Walddörfer standen mit der Außenwelt nur durch Reitwege in Verbindung; noch zu Ausgang des vorigen Jahrhunderts zeigte man dem Fremden hohe aufrecht stehende Steine, die als Wegweiser dahin gedient hatten. Erst bei den Wiesen an der Rips- und der Grammau nahm vordem, so sagt man, diese Waldgegend ein Ende. Die Hümnengräber bezeugen, daß hier bereits im Altertum bewohnte Strecken waren, und vielleicht gieng hier ein Hauptweg durch, die Verbindung von Ripen und Hadersleben. Südlich davon war aber wieder ein breiter Gürtel von ansehnlichen Wäldern; er streckte sich von der westlichen Küste bis zur Spitze der Hadersleber Föhrde und Genner Bucht über den ganzen Süden des hier betrachteten Landes. Besonders wird noch eines großen Waldes in der Mitte gedacht, west-südwestlich von Vestoft, der die Dörfer Rangstrup, Agerchau und Tostlund umschloß, also etwa eine Meile lang war. Örtliche Überlieferung erzählt von einer Menge von Hainen und Buschgegenden (Skrop); das sollen die Überreste jener Wälder gewesen sein.

Aus den Erdbüchern von Troiburg läßt sich nachweisen, daß in Dörfern in der Nähe der See in jenem Striche, der von Hoyer anderthalb Meilen weit nach Norden geht, die meisten Höfe noch im vorigen Jahrhundert eine jährliche Grundabgabe von zwei bis vier Fudern Holz zu entrichten, zum Teile sogar Holzkohlen zu liefern hatten. Noch weiter nördlich, im Kirchspiele Wester-Wedstedt bei Ripen, finden sich Baumstämme unter dem Sande; solche sollen auch auf dem Watt zwischen dem Festlande und Röm zum Vorschein kommen. Eine Menge Holz steckt in den Mooren des Binnenlandes. Auf der Heide von Norder-Rangstrup trifft man die Spuren von zahlreichen Baumbrüchen, kleinere Erhöhungen mit einer Vertiefung daneben, die von umgestürzten Bäumen herrühren. Außerdem gibt es hier große Mengen Windröschen (gemeinen Anemone), die sich hier, auf altem Waldboden, behauptet haben. — Das Bauholz für die Kirche zu Agerchau ist in verhältnismäßig später Zeit an Ort und Stelle gefällt, wie auch das Holz der 1749 abgebrochenen hölzernen Kirche von Galmshüll wahrscheinlich ebenfalls aus deren nächster Umgebung stammte. Galmshüll ist übrigens friesisch, in der Bökingharde, und liegt ganz im Westen; es finden sich im Westen mehrfach Reste von Fachwerkbauten aus Eichenholz.

Die Wälder sind verschwunden, weil man fortwährend gehauen, aber nie gepflanzt hat. Um die Mitte des vorigen Jahrhunderts zog der Verkauf verschiedener Krongüter die Rodung ansehnlicher Bodenflächen nach sich, indem die Kaufsumme mit dem für das Holz erlösten Gelde



Abb. 216

Abb. 215—217 und 233: Gegenstände im Hensburger Museum, von Schülern unter Heinrich Saueremanns Leitung gezeichnet. Abb. 215 Fesjel aus Genner, bei seiner Aufstellung im Museum von drei auf zwei Fach verkleinert. Links der Kamin mit dem feingeformten Gefäss; die Thür rechts trägt die Jahreszahl 1638. Vgl. Abb. 212—214. Abb. 216. Aus der Gegend von Aperrade. Eckschrank mit Gitterfüllung von 1616.

bezahlt ward. Schon zuvor hatte es sich der Feind, wenn er das Land heimjuchte, angelegen sein lassen, aus den Wäldern möglichst große Einnahmen zu erzielen; die Berichte über die damit angerichteten Verwüstungen klingen fast unglaublich. Schon unter gewöhnlichen Umständen ward aber ohnmaßen vergeudet. Die offenen Kamine in allen Häusern fraßen das Holz nur so, und die hohen Wildzäune um jedes Feld forderten zahllose junge Stämme; an der Westküste wieder setzten die Fischer Reifigzäune bis weit ins Meer hinaus. — Dabei war die Kohlen-

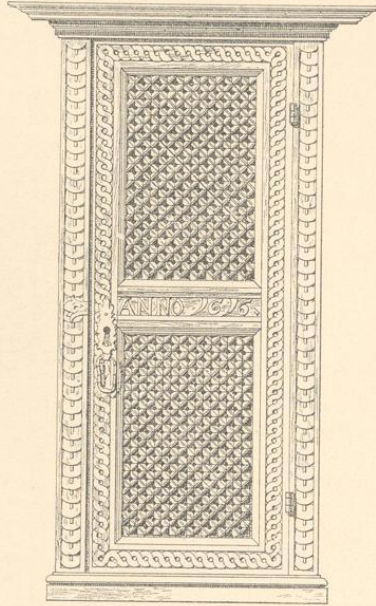

Abb. 217

brennerei eine Haupterwerbsquelle der Bevölkerung; im Binnenlande konnte das Holz nur in Form von Kohlen abgefahren werden. Die Brandplatten der Meiler, noch hie und da kenntlich, sollen für den Kornbau von Bedeutung sein. Nicht selten zog ein Heidebrand einen Waldbrand nach sich; waren aber die alten Hegwälder erst in Flammen aufgegangen, dann that der Westwind schon das Seine, die Verwüstung zu vollenden. Stellenweise hatten die Bauern das Gestrüpp auch in Brand gesteckt, um die Wölfe auszurotten, und bei Scherrebek (im Westen) sollen sie so eine Räuberbande ausgebrannt haben, die sich im Walde verborgen hatte.

Abb. 217. Aus der Gegend von Apenrade. Bettgetäfel mit eingelegter Arbeit im Barockstil, vom 17. Jahrhundert.

In dem hier in Betracht kommenden Zeitraume war die Eiche der wichtigste Baum; doch herrschte auf sumpfigem Boden Birke und Erle vor. — Es wimmelte von Wild: von Wildschweinen, Hirschen, Rehen und anderen Tieren. Auf den Lichtungen weidete das Vieh. In Eckernjahren trieb man die Schweine in Menge in den Wald; und wenn sie im Anfang des Windmonds wieder zusammengejagt und hereingenommen wurden, stellten dabei die Bauern (nach einer Kladder von 1776) ein solches Treiben an, daß selbst die Wölfe ausrißen.

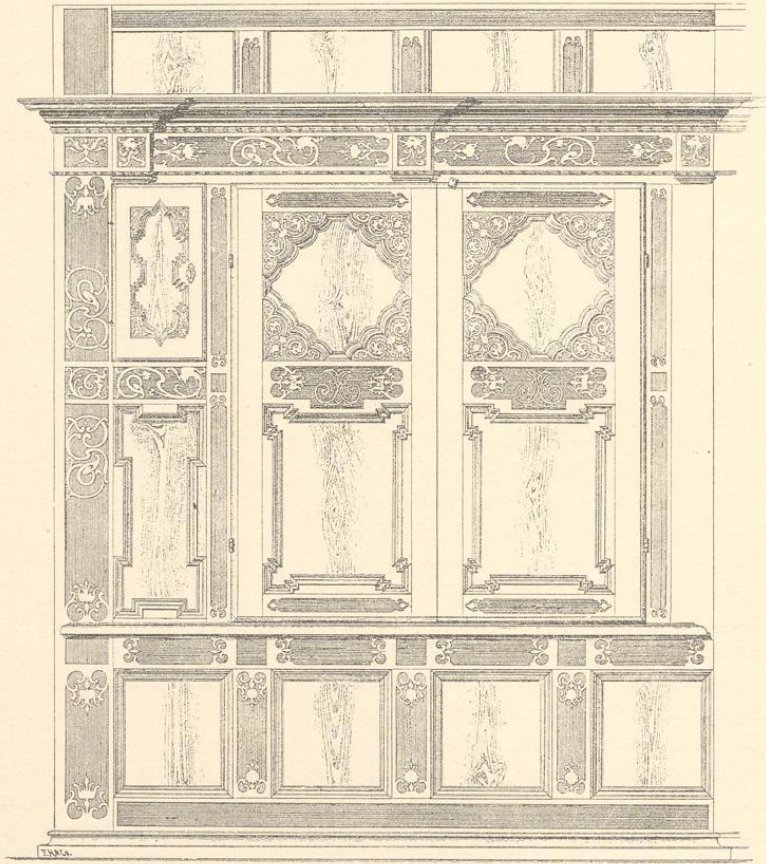
Um die Mitte des 17. Jahrhunderts gab es jedoch hier nur wenig Wölfe; und wenn der polnische Schriftsteller Chrysostronus Passet Glauben verdient, pfliegten die hiesigen Bauern damals die gefangenen unabgebalgt an Galgen oder hohe Bäume zu henken. Später kamen sie im Gefolge der Kriegszüge rudelweis ins Land. Im Tagebuche des Hufners Anders Peterfen aus Ørstedt bei Hadersleben findet sich, beim Jahre 1792, folgender Eintrag: „Einem alten



Abb. 218

Berichte zufolge sind diese reisenden Tiere 1660 mit den Polacken ins Land gekommen. Da diese gezogen kamen, die Schweden aus dem Lande zu jagen, führten sie viele Wölfe mit sich, besonders die Offiziere, um sie gegen die Schweden zu benutzen. Der Ausgang zeigte aber, daß die Wölfe nach ihrer Natur die Wälder und Einöden auffuchten, und statt gegen des Landes Feind gegen des Landes Vieh zu Felde zogen. Sie griffen tüchtig zu und vermehrten sich stark. So hat diese Wolfszeit in Süttland und Holstein<sup>1)</sup> ungefähr 100 Jahre gewährt, von 1660 bis 1760. In meiner Jugend thaten die Wölfe viel Schaden. Sie zerrissen Füllen, Jungvieh, Schafe und Lämmer, also, daß alles beständig wohl auf der Hut sein mußte, ja, kamen oft auf das Dorffeld und nachts sogar in die Dörfer.“ — Besonders arg hausten sie während des

Abb. 218. Rund Larjen. Nach N. Meiborg. Gatterpfosten aus grobkörnigem Sandstein, aus der Gegend nördlich von Tondern. Auf jedem der breiten, aber flachen Steine findet sich ein ausgehauener Kopf, der indes nur klein und einfach ist, außerdem die Jahreszahl 1774 und die Inschrift: Hvor end vi faerdes i Verdens Braaer, der findes Agre, som Herren faar. — Hvidt har Herren hjulpet. — (Wo wir auch gehen in den Enden der Welt, da finden sich Acker von Gott bestellt. Bis hierher hat der Herr geholfen.) In unsern Städten fanden sich ehemals viele ähnliche Steine. Einige stießen an die Haustreppe (s. Gamle danske Hjem, S. 61. 66. 68); andere standen frei, einer auf jeder Seite des Haupteinganges, und in beiden Fällen dienten sie nur als Zierde. Auf Gothland kommen sie noch in ansehnlicher Menge vor; hier dienen sie überall als Pfosten für das Gosthor. Wahrscheinlich rührt diese Bauart von den Burghforten des Mittelalters her.

<sup>1)</sup> Zu Ausgang des vorigen und zu Anfang dieses Jahrhunderts nannten die Schleswiger ihr Land allgemein Holstein (richtiger: das Holsteinische), oder, zum Unterschiede vom alten Holstein, Dänisch-Holstein.

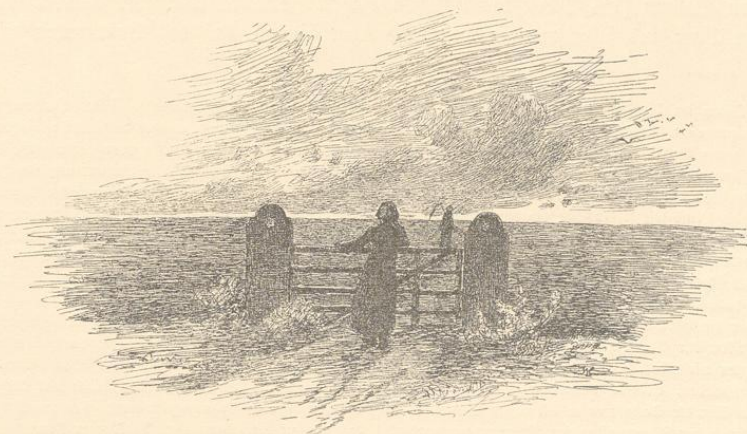
Winters 1762 und 1763: furchtlos griffen sie die Leute auf den Wegen an; man hat Wölfe in den Vorbauten der Dorfkirchen und auf den Gassen von Kolding getötet<sup>1)</sup>.

Heutzutage ist das Land im Westen nackt, und seine Kahtheit springt um so mehr in die Augen, als die Landschaft durchaus flach ist. Die Eingeborenen sprechen von Höhen und Niederungen; aber dem Fremden erscheint alles eben. In der That ragt der „Berg“ bei Reishby gerade ein paar Ellen in die Lüfte. Dazu kommt, daß der größte Teil des Bodens so mager ist, daß selbst das Heidekraut niedrig bleibt, und das Getreide erbärmlich steht. Doch ist es ganz hübsch an Wasserläufen und Bächen, wo Binjen und Seerosen wachsen, wo das dicke Gras mit der blaßgelben Blume des Wachtelweizens untermengt ist, wo Bergfämeinnicht und goldgelbe Butterblumen gedeihen. Man denkt da wohl des Heldenliedes, dessen Rehrvers lautet: der Sommer und die Wiese, sie haben's gut beisamm.

Von Ballum (1½ Meile nördlich von Hoyer) geht die Überfahrt hinüber nach Röm. Von beiden Ufern aus fährt man so weit aufs Watt hinaus, daß das Boot neben dem Wagen

<sup>1)</sup> Schon im 17. Jahrhundert war die Regierung auf Vertilgung der Wölfe bedacht. Für gefangene und getötete wurden Preise ausgesetzt — vier Reichsthaler für einen alten, ein Thaler für einen jungen, und es wurden Treibjagden angestellt, bei denen die ganze Bevölkerung helfen mußte. Doch zeigte sich in den Veranstaltungen der Regierung eine große Engherzigkeit, indem die Kosten ausschließlich von den heimgesuchten Gegenden aufgebracht werden sollten. Die Bauern erwiesen sich noch engherziger und wollten nur für die in ihrem Bezirke erlegten Tiere zahlen. Die Treibjagden lieferten armelige Ergebnisse, da die Jagdbeamten die Leute wie seeländische Gutsuntergehörige oder holsteinische Leibeigene behandelten, sie schimpften und mit der Peitsche hieben; die Folge war, daß man zunächst bei dem Jägermeister über die „unanständige“ Behandlung Klage erhob und drohte, sich inskünftige der Teilnahme zu entziehen. Als jener darauf groben Bescheid gab und meinte, die Betreffenden sollten sich zum Teufel scheren, thaten viele nach dem Worte und blieben weg; einige sollen ihrerseits grob geworden sein und die Krüge zurückgegeben haben.

Über die Verhältnisse auf dem Gute Troiburg enthält das dortige Archiv reiche Nachricht. Hier hielt es der Reitvogt (Verwalter), Monsieur Clausen, mit den Bauern. Alljährlich kam die Ansjage zur Jagd, aber die Leute blieben aus. Die Behörden klagten wiederholt bei der Regierung, und von dieser kam Befehl, daß die Bauern sich einzustellen hätten. Geldbußen wurden ausgeschrieben, Clausen nahm die Listen und legte sie säuberlich hin. Der Jägermeister sprach mit dem Gutsbesitzer von Buchwald über die Sache und erhielt dessen Wort, die Angelegenheit solle in Ordnung kommen, aber das half auch nichts. Noch 1729 schrieb der Jägermeister von Brandruphøggaard (bei Kolding) an den Verwalter, Troiburger Unterthanen brauchten nach wie vor Ausflüchte und Vorwände, um die Bauern von den Wolfsjagden fernzuhalten; noch immer sei nichts von den Jagden der vorigen Jahrgänge her in Ordnung gebracht. Er drohte mit Untersuchung und Strafe. Ebenso aber auch in den folgenden Jahren. 1739 kam eine neue Entschliebung, 1744 abermals eine. Es blieb bei den Drohungen. Clausen ward in seinen Äußerungen dem Hochgebietenden Herrn Jägermeister gegenüber etwas zurückhaltender; er lehnte jede Verantwortung für das Ausbleiben der Bauern ab. Doch schreibt er 1745, die Leute sähen sich nicht zur Teilnahme verpflichtet, da sie nicht glaubten, daß es königlicher Majestät Meinung sein könnte, sie so weit fort in ein fremdes Amt zu schicken; und er setzt als eigene Ansicht bei, daß die Gründe der Bauern hinreichend und zu verantworten seien. In einem namens der Bauern ausgestellten Schreiben aus demselben Jahre heißt es: es ist Thatsache, und kann nie geleugnet werden, daß weder wir, noch unsere Vorfahren, so viele in der Loharde wohnen und gewohnt haben, jemals an den fraglichen Orten zur Jagd in Anspruch genommen worden sind. — Noch vierzehn Jahre gieng es so weiter: von der einen Seite die ständigen Forderungen, auf der anderen ständiger Widerstand. Nachdem die Weigerung ungefähr 70 Jahre hindurch aufrecht erhalten war, heißt es endlich im Jahre 1759, es sei nun einmal nicht anders, und sämtliche Bewohner der Loharde und des Gutes Troiburg seien verpflichtet, sich einzufinden. — Der Dienst war streng und insonderheit für die kleinen Leute drückend: jede Stelle mit Hartkorn, wie wenig es auch war, hatte einen jagdbaren Mann mit gehörigen Waffen zu stellen. Sämtliche Kirchspielwögte mußten ihre Leute persönlich abliefern und von Tages Anbruch bis zu Ende beaufsichtigen. Diejenigen, die in der Gegend von Hoyer wohnten, hatten über acht Meilen bis zum Sammelplatze bei Langetweed, nördlich von Rødding, mußten also zwei Tagereisen in jeder Richtung zurücklegen. Lebensmittel waren mitzubringen, nächtliches Unterkommen kaum zu finden, und da die Jagden mitten in den Winter, meist in den Jenner oder den Anfang des Hornungs fielen, so war es um so ärger. — Es dauerte denn auch nicht lange, so blieben die Bauern wieder aus. Als man sie 1776 wiederum mit Brüchen belegte, gaben sie vor, sie hätten sich viele Jahre hindurch zu den im erwähnten Farris (S. 151) veranstalteten Wolfsjagden weder selber eingefunden noch andere für sich geschickt, obwohl die Gutsheerrschaft zu wiederholten Malen deswegen gemahnt worden sei. Übrigens hätten sie diesen Winter weder vor noch nach der Jagd unter den Leuten im Allgemeinen Klagen über die Wölfe vernommen, noch weniger könnten sie glauben, daß von irgendwem am gehörigen Orte über deren Grausamkeit und Raubgier gehörige Klage geführt worden sei, die die Veranstaltung einer solchen Jagd hätte veranlassen können, und das habe sich auch aus der Geringfügigkeit der Beute bei Abhaltung der Jagd selbst ergeben. — 1778 sollen die letzten Wölfe im Schleswigischen erlegt worden sein; in diesem Jahre wurden ihrer 12 getötet.

anlegen kann. Man landet an der Südspitze der Insel. Von hier geht der Fahrweg längs der Ostküste, auf welcher ein schmaler Streifen Wiesen- und Ackerlandes ist und wo alle Wohnstätten liegen. Die Nordspitze, das Land nördlich von Zwre, ist eine sich weithin ausdehnende Wiese und des Landes bester Teil. Der Wiesenstreif setzt sich längs der Westküste fort; aber der Rest von Röm besteht aus Heide und Dünen.

Der Boden ist aufgeteilt. Die Bauern besitzen schmale Streifen, die von Osten nach Westen quer über die Insel laufen. So hat jeder etwas von jeder Bodenart, und alle haben es gleich schwer mit dem Hüten des Viehes und dem Einbringen der Ernte von dem entfernten Westufer.

Die Höfe sind T-förmig. Wie Abb. 219 zeigt, bestehen sie aus dem Riehthaus (Rethus), das von Osten nach Westen, und einem Scheunen- und Stallbau, der von Norden nach Süden liegt. Diese Bauart gewährt so viel Schutz vor dem Westwinde, daß man kleine Gärten anlegen kann. Der Hopfen rankt sich an den Wänden empor; nicht nur Weide und Silberpappel, sondern auch Obstbäume werden ziemlich ansehnlich, und nicht empfindliche Blumen, besonders Ringelblumen, wachsen da in großer Menge. Solche Stellen im Vordergrunde jener öden Strecken haben etwas Anmutendes und Herzerfreuendes.

Das Getreide — Roggen und Gerste — gedeiht in feuchten Sommern gut. Das Aussehen der Grasflächen ist auch dann nur mäßig. Einige sind ganz blau und gelb von Schafrapunzel und Ferkelkraut, andere überwachsen von dem wolligen grauen Hasenklee und dem blaffen Hundsvielchen. In trockenen Jahren sieht man fast nichts als dünnen Sand.

Der größte Teil des Binnenlandes, mit Heidekraut bewachsen, ist während der Blütezeit wie mit einem dicken Teppiche von violetter Sammt bedeckt, den man von der einen Küste zur andern ausgebreitet hat. Durchgehends wächst die Heide auf einer Schicht Flugsand, deren Unebenheiten am ehesten mit dem Wellenschlage des Meeres bei ruhigem Wetter zu vergleichen sind; dadurch entsteht ein Beleuchtungswechsel, der die Farbenwirkung erhöht. Bei einer Wanderung über die Heide fällt die Menge der verschiedenen Pflanzen ins Auge. Viele Erhöhungen sind mit Rentiermoos bedeckt; andere sind reich an Heidelbeeren; in Vertiefungen wächst in Fülle Bärlapp, Luzula und andere Halbgräser. Hier gedeiht der himmelblaue Enzian, den Leuten verhaßt, die meinen, von ihm komme die Drehkrankheit der Schafe; hier wächst auch der Sonnentau (Fliegenfänger), dessen haarige Blätter über kleinen Kerbtieren zusammenklappen und sie festhalten, bis sie sich tot gezappelt haben. Weit herein strecken sich, aus der Entfernung wie saftige Wiesen erscheinend, sumpfige Niederungen mit verkrüppelten Binsen bewachsen. Dann folgt ein Gürtel von hohen Dünen; die Gipfel bilden meistens unvollständige Ringe und erinnern so an die Landschaften auf Mondkarten. Auf



Abb. 219

Abb. 219. Bauernhof auf Röm. Vgl. Abb. 220. I Stall, II Tenne, III Scheune, IV Schafstall, VI Wagenschuppen. 1 Bordiele, 2 Küche, 3 Süderstube, 4 Norderstube, 5 Kammern, 6 Kessel, 9 Vorratskammer, 9' Keller, 10 Badstube.

der geschützten Seite gedeihen zahlreiche Dünenrosen (Nitrosen), die im Vorfrömmmer mit zarten, blaßgelben, schwachduftenden Blüten prangen und später wohlschmeckende, kleinen schwarzen Kirschchen ähnliche Früchte tragen. Wo aber Nord- und Westwind freien Spielraum haben, da sind die Dünen entweder nackt oder nur spärlich mit Strandhafer und Sandhalm bestanden. — Von hier aus erblickt man die brandende See, man vermeint sie ganz nahe; aber die Wanderung dahin durch Sand und Heidekraut ist doch ermüdend. Eine Dünenreihe taucht noch hinter der andern empor, die Dünenhöhlen krümmen sich mannigfach, so daß es unmöglich ist, die Richtung einzuhalten, und das Auge täuscht sich beständig über die Entfernung. — In dieser Wüste ist es einsam und still. Man lauscht auf das Rascheln der Eidechse und das Summen der Bienen; es ist ein Ereignis, wenn ein Hase aufspringt, ein Regenspeiser sein Weibchen lockt, die wilden Gänse am Abend übers Land ihr Geschrei erheben. Nur im Nachjahre, wenn die Stoppel freigegeben ist, sucht das Vieh unter den „Bergen“ sein nächtliches Obdach; und zu gewissen Jahreszeiten, wenn man weit draußen auf der Heide Heidekraut zur Feuerung zu bergen geht,

und im Westen Hen, kommt ein hoch beladener Wagen in den tiefen Geleisen schwankend daher gefahren.

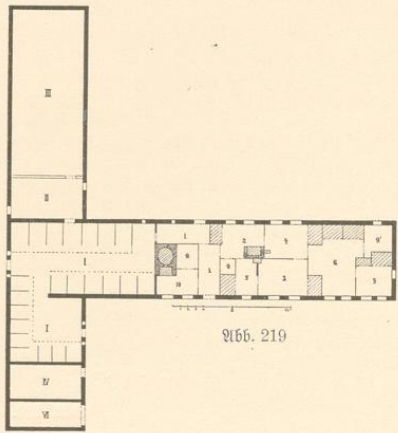
Hat man die Dünenreihen endlich im Rücken, so bleibt immer noch ein gutes Stück bis zur Küste. Aber das Ziel ist der Wanderung wert, denn diese Natur in ihrer ganzen Schlichtheit ist im übrigen



Abb. 220.

Norden ohne Gleichen. Der vollständig flache Boden ist eine magere Strandwiese. Zunächst an den Dünen ist er mit Kriechweiden bedeckt; dann treten an die Stelle davon krüppelige Büschel von kurzem, mit weißem Klee untermischtem Grase, das dichter und dichter wird, je näher man der See kommt. Hier grasen Herden von Schafen, hier stehen Reihen von Hütten, in denen die Pferde untergebracht werden, und auch die Mäher Unterkunft finden können; die Wände sind aus Rasensoden, und die Dächer bestehen aus Schiffstrümmern und aus Tang. Zuletzt wird der Pflanzenwuchs fast üppig. Hier erfüllt der Meerstrand-Beifuß die Luft mit seinem Apfelduft; hochrote wilde Nelken stehen in großen Büscheln, und die violette Strandaster wächst bis ins Meer hinaus. Die Strandlinie ist unregelmäßig; das Wasser bildet zahllose kleine Inseln und Halbinseln. In den Buchten ist es bisweilen spiegelblank und so still, daß man kaum denken mag, am Ufer des Weltmeeres zu stehn. — Aber freilich, wenn das Auge am Gesichtskreise entlang hinaus schweift, erblickt es in der Ferne den Schutzwall. Ungefähr eine halbe Meile vom Lande liegt das innerste Riff, mehrere tausend Fuß breit, das über die tägliche

Abb. 220. Hans Dall. Nach H. Weiborg. Bauernhof auf Röm, von Osten gesehen. Wahrscheinlich aus der Zeit um 1700.

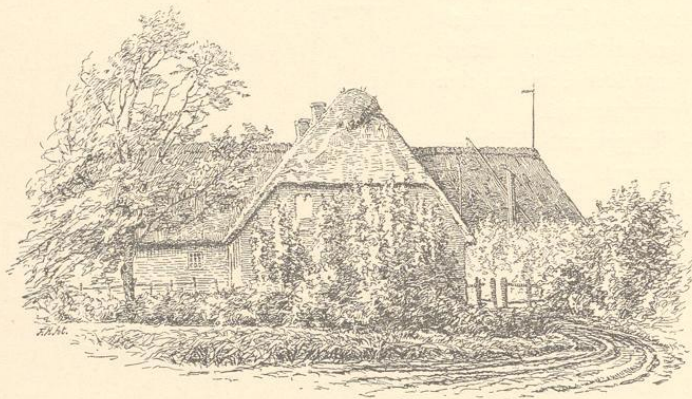

möge. — Die letzte Garbe Getreide eingefahren am 7. September 1782. Des Herrn Name sei gelobet. — In diesem Jahre als 1798 war der Roggen nur ganz mäßig und geringe, sowohl im Stroh als im Erdrusch. Aber des Herrn Name sei dafür gelobt, denn wir können ja auch nicht ein einziges Körnchen selbst schaffen. — Sie und da kommen mitten in den Rech-

Anno 1746. d. 9. Januarij  
 Har jeg i Guds Naad og Her  
 Lovens Til at være, og som jeg  
 har som en Affen Lidel  
 Jeg som med mig og jeg mit  
 Kom som i Hænder og her  
 Lij, og som jeg havde Dødt  
 Her Lorenzen Til at være det  
 Luffen jeg den her siges sum

Abb. 222

habend, wie er war, hat er, wie es scheint, eine Art Musterwirtschaft daraus gemacht. —

nungen Liederverse vor; einer davon lautet: Ich weiß, an wen mein Herz sich hält. — Als der Pfarrer gestorben war, schrieb Iver Iversen: Am 29. Juni 1789 morgens 8 Uhr hat der Herr durch einen seligen Tod unsers Kirchspiels Seelsorger, — mit Namen Johann Peter Krache, — nach ausgestandener mit großer Geduld ertragener Schwachheit aus dieser Welt abgerufen. Der Herr gebe uns einen rechthaffenen Lehrer wieder, daß er sein Wort in seiner rechten Weise verkünde, daß er Seelen für ihn gewinnen möge, der der rechte Hirte über seine Herde ist<sup>1)</sup>.

Iver Iversen übernahm den väterlichen Hof in einem Alter von 27 Jahren. Begabt, strebsam und wohl-

Abb. 222. Hüfner Jes Dagesens Handschrift (aus Emmerleff bei Hoyer). Zu deutsch: Anno 1746 am 9. Januar war ich zu Zerpstedt und war Gevatter zu einem Kinde. Und da ich abends nach Hause ritt, kürzte das Pferd mit mir und schlug mir das eine Bein elendiglich entzwei. Ich brauchte den Doktor Herrn Lorenzen um es zu heilen und habe ihm dafür gegeben: erstens  $\frac{1}{2}$  Tonne Roggen, ist 3  $\text{R}$ , noch bar 18  $\text{R}$  noch 2 Schipp Gerste macht 1  $\text{R}$ , noch bar 24  $\text{R}$ , sind zusammen 46  $\text{R}$ . Dem Bittelweib zu Tondern 15  $\text{R}$ , noch besonders an Stalberg 15  $\text{R}$ , macht in Allem 76  $\text{R}$ . (Die letztgenannten waren wohl sogenannte kluge Leute. Vgl. Holbergs Wochenfrude 3. Aufzug 2—6 Auftritt.)

<sup>1)</sup> Sowohl die übrigen Aufzeichnungen als die gedruckten Quellen geben Zeugnis vom Glaubensleben dieser Lande im vorigen Jahrhundert (vgl. S. 116). Nur etliche Zeilen aus dem Tagebuche des Wohlmannes Jes Dagesen aus Emmerleff bei Hoyer seien hier angeführt. Anno 1737, acht Tage nach Michaelstag, traten ich und meine Hausfrau, Katrine Hansdatter, in den Ehestand mit einander. Gott gebe, daß es zu seiner Ehre geschehen sein möge und zu unserer Seelen Heil und Seligkeit. Amen. — Anno 1738, am 18. August, ward unser erster Sohn geboren und am Sonntag danach getauft; sein Name war Hans. Ward sieben Wochen alt, da starb er und ward begraben. Gott gebe ihm eine fröhliche Auferstehung. — Anno 1749 am 15. August, ist uns eine kleine Tochter geboren worden und getauft am Sonntag danach; ihr Name ist An-Mergret. Gott lasse sie aufwachsen, Gott zur Ehre, ihren Eltern zum Trost und zur Freude.

Daß Ausschreitungen vorkamen, geht aus Pastor N. Aagaards Buch über Törningelehn hervor, wo es heißt: Ein entarteter Pietismus und verkehrte Begriffe über Gottes Gnade haben bei Unterschiedlichen in dieser Gegend Wurzel geschlagen. Ein menschenfreundliches Gemüt und christlicher Wandel werden von diesen als etwas Überflüssiges und Unnützes angesehen, da der Mensch zu seiner Seligkeit doch nichts ausrichten kann, sondern alles aus Gnaden erwarten soll. Diese Begriffe werden vielleicht am klarsten, wenn ich wörtlich anführe, was ich eine Mutter zu ihrem kranken Sohne haben sagen hören: Erlöste dich zu deinem Erlöser und sei deiner Sünden wegen unbekümmert; denn je mehr Sünden wir haben, desto lieber sind wir Gott, da er uns ebenso leicht viele, als wenige Sünden vergeben kann, und je größer die Gnade ist, die er uns erweisen kann, um so lieber ist es ihm. — Aagaard setzt übrigens hinzu: Findet man auch keinen Aker ohne alles Unkraut, so findet man hier doch im allgemeinen Leute, die überhaupt aufgeklärt, fromm und sittsam sind.

In den dänischen Aufzeichnungen der Bauern kommen hin und wieder deutsche Sätze vor, wie „Gott sei Lob“, „Zum Dank bezahlt“, und ähnliche Ausdrücke. Wie sich der Geistliche sonst des Lateins, so bediente sich hier das Volk der deutschen Sprache, wenn es sich seiner ausdrücken wollte (vgl. S. 114). Manche Großbauern führten überhaupt ihre Bücher in deutscher Sprache.

Vor 1794, wo die schließliche Aufteilung stattgefunden hat, lag ein Teil seiner Ländereien: Egacker, Ballesacker, Hoisacker, Have und andere in der alten Dorfmark. Der Boden war lockere Dammerde mit guter Entwässerung. Sonst hatte er noch Holme im Hadersleber Damm samt Koppeln auf der äußern Flur, die die Dorfschaft längst auf eigene Hand aufgeteilt hatte. Es war hier viel niedriger und nasser Boden, was auch in den Flurnamen hervortritt, als Kaerfrog (Sumpfwinkel), Trolskaer (Teufelsumpf), Kørkaer (Rohrsumpf) u. a. m. — Da die Felder zerstreut lagen, so ist nicht zu verwundern, daß sie von ganz verschiedener Beschaffenheit waren. Nach dänischer Schätzung würde der beste Boden zur 18. und der größte Teil zur 13. bis 15. Güte zu rechnen sein; unter die 8. gieng nur wenig herunter. — Nach schleswigischem Maße hatte der Hof etwas über 140 Tonnen. Davon waren etwa 30, 13 und 5 Tonnen Wald, Wiese und Katenland; von den 92 Tonnen Ackerlandes kam kaum die Hälfte jährlich unter den Pflug, da der Boden, je nach der Güte, 4 bis 7 Jahre in Gräsung lag.

Die Fruchtfolge war: 1) Buchweizen oder Weideland oder Dreischgerste, 2) Roggen, 3) Gerste, 4) Hafer, 5) Zweitjahrs-Hafer. — Gedüngt ward vor der Weideland-Gerste und vor dem Roggen, der zur Vorfrucht Buchweizen hatte. — Man stürzte (selgte) die Brache im Herbst, am liebsten so früh, daß die Brachscholle so mürbe ward, daß sie vor dem Winter noch einmal gepflügt werden konnte; wenn der Boden dann im Frühjahr noch ein- oder zweimal gepflügt war, so war er fertig für den Buchweizen und die Brachgerste; — in der Regel gieng der Pflug über das Gerstenfeld vier-, über das Buchweizenfeld dreimal. Im folgenden Herbst ward die Gerstestoppel zweimal, die Buchweizenstoppel einmal gepflügt, ehe man den Roggen säete, für andere Frucht pflügte man nur einmal. — Bis 1850 bebienten sich die Nordschleswiger verhältnismäßig leichter Radpflüge, die sie mit 2 bis 3 Pferden bespannten.

In den Jahren 1782 bis 1787 war Iwer Iwersens jährliche Ausfaat ungefähr 8 Tonnen Roggen, 13½ Tonnen Gerste, 32 Tonnen Hafer und 5 Tonnen Buchweizen. Weizen, Erbsen und Wicken kamen in geringen Mengen vor, nur 1 bis 2 Schipp Weizen und 1 bis 1½ Tonnen Hülsenfrüchte; spätestens seit 1786 säete er etwas Klee. — Die ganze Ausfaat betrug also gegen 54 Tonnen Getreide und etwa 6 Tonnen Buchweizen, Erbsen und Wicken. Man säete ja damals sehr dicht (vgl. S. 6).

Die Wiesen ergaben in den erwähnten Jahren 68½ bis 88 Fuder Heu; der Roggen 36 bis 52 Drag (zu 60 Garben), die Gerste 62 bis 105 und der Hafer 80 bis 102 Drag; der Buchweizen 11 bis 17 Fuder. — Durchschnittlich erntete man 16 Fuder Buchweizen und 226 Drag Getreide, also mehr als 4 Drag von der Tonne. — Schippweise berechnet gab der Buchweizen das 5½ bis 9%, der Roggen das 5¼ bis 9½, die Gerste das 6½ bis 8 und der Hafer das 4 bis 4¾fache; der Ertrag sämtlicher Kornfrüchte war das 6½fache. —



Abb. 223

Abb. 223. Fiedlermarkung — Innensflur — vor der Aufteilung 1794. A Ackerboden, b Weide und Wiesenland. (Der Hof zur äußersten Rechten ist Iwer Iwersens.) Die Innensflur war ehemals von Waldungen vollständig eingeschlossen; in diesen legte man die Auhensflur an.

Meiborg, Bauernhaus

Dies Ergebnis ist überraschend und um so bedeutamer, als diese sechs Jahre keineswegs zu den guten zählen<sup>1)</sup>.

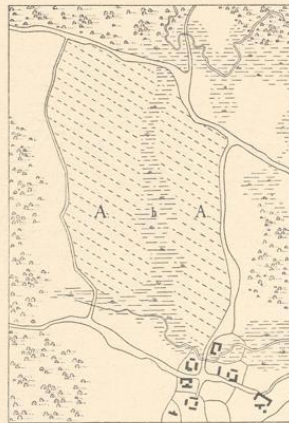
Mit Hilfe der Haushaltungsbücher können wir das tägliche Leben in seinen Hauptzügen verfolgen. — In der Mitte des Oktobers oder etwas früher fieng der Kirchspielvogt an, zur Winterfaat zu pflügen und den Roggen zu säen, und diese Arbeit, die sich ja nach der Witterung



Abb. 224

Abb. 224. Emmerly Mondahl. Nach J. Korneup. Bohlhäuser aus der Gegend von Apenrade. Aus dem Anfange des 17. Jahrhunderts.

<sup>1)</sup> So schreibt C. Christensen von Hörsholm in den „Agrarhist. Studien“ II S. 30: 1775 erntete man stellenweise in Jütland kaum 2fältig oder weniger. Von 1783 bis 1786 gab es in den ersten Jahren teilweise, in den letzten vollständigen Miswachs, der im ganzen Lande die größte Not hervorrief. Die Bauern waren in einer Verfassung, elender und ohnmächtiger als man sich vorstellt, da sie trotz alles Fleißes und aller Arbeit dem Boden nicht das nötige Steuer- und Futterkorn abringen konnten. (Nach Fleischer.) Die Jahre 1784, 1785 und 1786 waren schaudererregender als die mageren Jahre Ägyptens, sagt ein anderer Schriftsteller (Regels). — Daß diese Gewährsmänner sich allzu bestimmt ausdrücken, während sie über Verhältnisse sprachen, die sie nicht hinreichend kannten, möchte aus dem Folgenden erhellen. Der Hofner Anders Petersen zu Orstedt (vgl. S. 155) schreibt 1784 in sein Tagebuch: Die Roggenernte überall gut, das übrige Korn aber im Allgemeinen gering. Berichte aus anderen Gegenden des Landes ergeben daselbe. So erntete z. B. der Hofner Christen Hansen auf Alsen in diesem Jahre doppelt so viel Roggen, als in den vorhergegangenen, und seine Gerstenernte füllte die Scheune; sie ergab allerdings ungewöhnlich geringen Erdrusch.

richtete, währte 3 bis 4 Wochen. Schon vorher war etwas Frucht gedroschen: zu „Magazinkorn“ (Steuerkorn) und Saatroggen, zu Brot- und Malzfrucht, sowie zu Schweine- und Gänsefutter. Aber erst wenn die Roggenfaat zu Ende war, gieng man ernstlich ans Dreschen, und es dauerte bis tief ins Frühjahr, meistens bis in die Mitte des Mais. In der Regel drasch man jedoch nur zwei Drittel aus; das übrige bekam das Vieh im Stroh; das waren 60 bis 70 Drag sog. Stengelkorn.

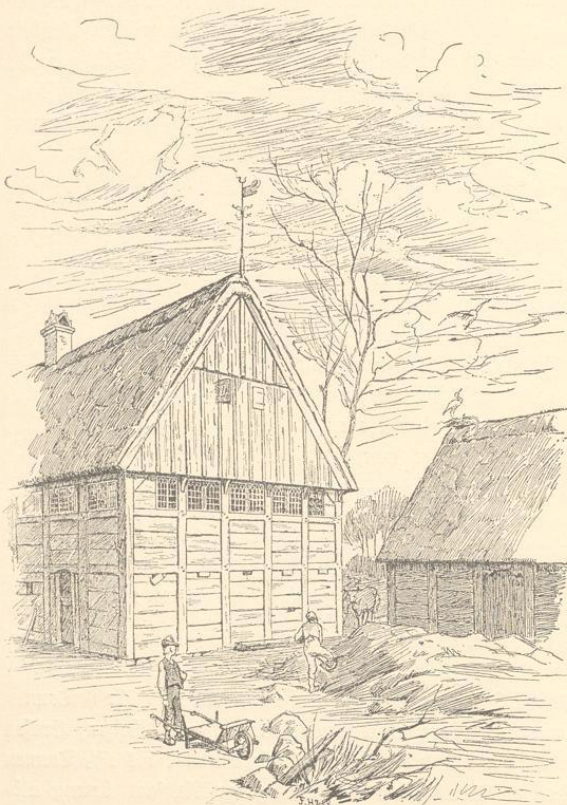
Die Häusler, Sören und Jakob, halfen den Knechten beim Dreschen. Zum Fegen des Kornes mußten selbst die Mägde auf die Tenne. Die Saat ward zuerst einhändig mit der Worffschaukel geworfelt, dann kam allemal  $\frac{1}{2}$  Schipp ins Sieb, und nun galt es, das so zu drehen, daß sich die beim Worfeln noch mit hereingekommene Spreu in der Mitte des Siebs sammelte, und mit der Hand entfernt werden konnte. — Dafür

mußten wieder die Mannsleute den Weibern beim Einschlagen helfen und ihnen zur Mostbereitung das Obst stampfen.

Zwei wichtige Winterarbeiten unterbrachen das Dreschen. In der Mittwinterzeit, wenn das Eis auf dem Hadersleber Damm trug, war das Rohr zu schneiden. Dieß nahm alle männlichen Hände in Anspruch, über die der Kirchspielsvogt verfügte. Er pflegte auch den Schmied und den Rademacher zu heuern, Knechte und Jungen bei den Nachbarn zu leihen. Man konnte an die 20 Leute brauchen zum Schneiden, Binden und Einholen. Es ergeben sich gegen 200 Drag zu 20 Bund. Zwer Zwersen hatte damit nicht nur genug zum eigenen Bedarfe, sondern konnte auch noch verkaufen. Um bei ihm Rohr zu holen kam bisweilen ein ganzer Zug Schlitten vom Gutshofe Gram herüber. — Bald nach Neujahr mußten die Leute ins Holz. Zuweilen wurden Bäume auf dem Stamme verkauft; hie und da gab es auch vielen Windbruch, meistens aber hatte der Kirchspielsvogt sowohl für den Hausbedarf als zum Verkaufe das Holz zu fällen. Brennholz lieferte er besonders auch an den Hadersleber Amtmann, den geheimen Rat v. Stemann; er war, scheint es, auf den vornehmen Kunden ein wenig stolz. Eine besondere Einnahme hatte er von der Eichenlohe; sie ward ihm von den Schuftern abgenommen, die das Leder damals selber gerbten.

Wenn der Frühling herankam, hatten die Bauern mit dem Einhegen vollauf zu thun; denn noch ums Jahr 1800 gab es in Nordschleswig lebende Hecken und Reifigzäune neben einander. —

Ungefähr um dieselbe Zeit begann die übrige Feldarbeit. Zuerst pflügte man zu Hafer und Erbsen, dann für die Gerste, und zuletzt zum Buchweizen. Die Aussaat erfolgte in derselben Ordnung wie das Pflügen. 1782 und 1787 begann Zwer Zwersen mit dem Pflügen am 7. April, und im letztgenannten Jahre war alle Getreidesaat am 23. Mai besorgt. In dem kalten



Abb. 225

Abb. 225. Emmerly Rondaahl. Nach J. Kernerup. Bohlhäuser aus der Gegend von Apenrade. Aus dem Anfange des 17. Jahrhunderts.

und nassen Frühjahr 1784 kam der Pflug erst am 22. April in Thätigkeit, und man ward mit der Gerstenfaat erst am 29. Mai fertig. Dieß sind die beiden äußersten, in den Wirtschaftsbüchern angeführten Zeitpunkte. Zum Buchweizen pflügte man Ende Mai oder gleich nachher im Brachmond und brauchte bis zur Ausfaat eine Woche<sup>1)</sup>.

Die Häusler, die bei den ersten Feldarbeiten mit Pflügen und Düngen mitgeholfen hatten, mußten in der Mitte des Mais aufs Moor. Man begnügte sich mit Stechtorf, bis der Kaufmann Lars Nissen zu Flensburg seine Landsleute das Baden des Torfes lehrte (1793 beschrieb er das Verfahren in den Provinzialberichten). Anfangs brachte man die Torfmasse auf ein Steinpflaster oder einen Bretterboden, schüttete Wasser darüber und ließ sie wie Lehm treten; die Soden wurden einzeln wie Backsteine gestrichen. Später lernte man gar den Torfshlamm gleich in die auf dem Felde stehenden Rahmen gießen, die dreimal vier Stück faßten. Hat man die Form abgestrichen, so heißt es, und lüftet sie dann, siehe, da stehen zwölf Soden. Augenscheinlich ward die neue Erfindung fast wie etwas wunderbares angesehen; man gewann jetzt Torf, wo sonst nicht dran zu denken war, die Arbeit war leichter und die Ware besser. Das Verfahren scheint sich schnell über einen großen Teil des Schleswigischen verbreitet zu haben; jedesfalls war es ums Jahr 1800 nichts Ungewöhnliches, daß man hier Geld auslieh unter dem Bedinge jährlicher

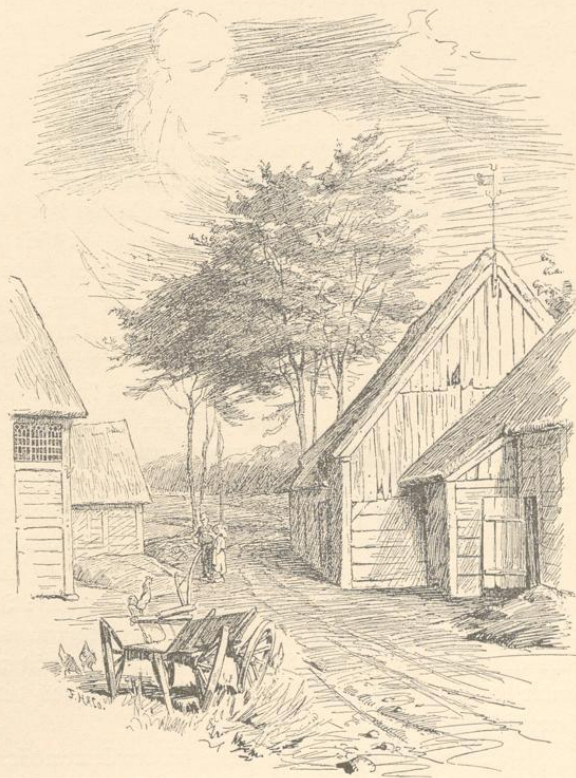

Abb. 226

Lieferung eines Fuders Bactorf für je zehn Reichsthaler Kapital. Zwer Zwersen hat zum erstenmale 1784 Ausgaben für Torfgraben aufgeführt. 1817 ließ er über 100 000 Soden streichen, 26 800 für den eigenen Bedarf, 73 700 zum Verkauf; — sie kamen ihm auf 28 Reichsthaler 45 Schillinge, das Bier und die Kost zu stehen.

Zwer Zwersen hat Aufzeichnungen gemacht über die Erntezeit vom Vorsommer 1783 bis zum Herbst 1788. Im ersten Jahre war das Erntewetter besonders gut: der Heuschneit in den Wiesen begann am 28. Juni, am 22. Juli war eingefahren, am 1. August fieng er mit dem Getreideschneiden an, und schon am 28. desselben Monats kam die letzte Garbe ins Haus. Am schlimmsten war es 1786; die Getreideernte begann erst am 25. August und zog sich bis zum 22. September hin. Der Kirchspielvogt berichtet darüber: In diesem Jahre war es eine betrübtete Ernte mit Sturm und Regen; ja 8 bis 12 Tage regnete es beständig, so daß in der Zeit auch nicht eine Garbe hereinkam. Am 14. September trat wieder gutes Wetter ein bis zum 23. September, dann gab es wieder Regen. Übrigens kam doch das Korn ziemlich gut ins Haus. Der Herr sei dafür gelobt.

Hinderte das Wetter die Leute bei der Erntearbeit, so schnitt man Schilf. Im Herbst hatte man vollauf mit der Flachs- und Hopfenernte zu thun<sup>2)</sup>.

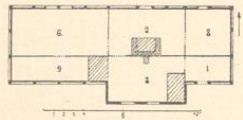
Abb. 226. Wohlhaus aus der Gegend von Hadersleben. 1 Vorhalle, 2 Küche, 3 Süderstube, 6 Pfezel, 8 Klüve, 9 Keller. Aus dem 17. Jahrhundert.

<sup>1)</sup> Ein Husner zu Austrup, zwei Meilen westlich von Hadersleben, hatte sich ums Jahr 1800 einigen türkischen Buchweizen verschafft, der sich während des Wachsens von dem gewöhnlichen nur dadurch unterscheidet, daß er schneller aufschießt und kräftiger wird, übrigens aber so dickschalig ist, daß er kaum mehr ein Korn gibt und daher zu einem käsigen Unkraute wird. Ehe den Nachbarn diese Erkenntnis aufgieng, hatte sich all und jeder von ihnen schon etwas zur Ausfaat gestrohlen, und später hatten sie insgesamt schwere Not, die Äcker wieder rein zu bekommen.

<sup>2)</sup> War der Flachs gerupft, so legte man ihn in ein Wasserloch, wo er sieben bis acht Tage blieb, um geröstet zu werden. Ungern wählte man dazu Torfgräben, weil er davon grau ward. Darauf ward er dann auf Grasboden ausgebreitet, und lag so drei bis vier Wochen zur Weiche. — Zwischen Michaelis und Martini ward er dann gebrecht (gebrakt), daß sich die holzigen Teile von den Fasern lösen ließen. Das geschah in einem dem Dorfe gehörigen Schuppen. In diesem war eine ausgemauerte

Der Beschlag war ansehnlich, aber sehr veränderlich. In guten Jahren konnte Iwer Iwersen viel Vieh kaufen und außerdem fremdes in Grasmiete nehmen. So erhielt er beispielsweise die Wolle von gegen 20 fremden Schafen und Lämmern, die den Sommer über auf seinen Koppeln geweidet hatten. Bei Futtermangel mußte er dagegen in meilenweit entfernten Dörfern Weideland mieten, so zu Seft dicht bei Kolding. — Ohne Rücksicht auf die Ernte wechselte die Anzahl der Ochsen durch den jährlichen Kauf und Verkauf. In den Jahren 1779 bis 1786 wurden vom Kirchspielvogte jeden Herbst 28 bis 34 Ochsen, 8 bis 10 Stück Jungvieh und ebenso viele Kühe, 8 Pferde, 13 bis 15 Schafe „eingebunden“, zudem hielt er Säue und Ferkel. Wenn kein Eckernjahr war, wurden die Schweine Mitte Oktobers in den Koben eingethan, und gleichzeitig einige der Pferde hereingenommen. Die übrigen Tiere kamen im Anfange des Novembers in den Stall. —

Auf den ansehnlichen Bauernhöfen Nordschleswigs waren damals drei Ställe: im Wohnhaus der Kuhstall, in einem Ende des Wirtschaftsgebäudes der Pferde-, im andern der Ochsenstall. So auch bei Iwer Iwersen, wo der Ochsenstall 34 Stück außer dem Jungvieh aufnehmen konnte. — Der Viehstand nahm im Gemüt des Bauern eine so wichtige Stelle ein, daß Leute, die zu Besuche kamen, sofort hinaus mußten, um „de Ossen“ zu sehen.

Raum waren die Ochsen aufgestellt, so fanden sich auch schon die Handelsleute zur Besichtigung ein. In der Regel hielt man jene ein oder zwei Jahre. Bisweilen ward der ganze Bestand auf einmal fortgegeben; dann gieng der Kirchspielvogt auf Reisen und kaufte junge Ochsen zusammen, bis er wieder seine Anzahl hatte. Der Handel ward stets unter der Bedingung geschlossen, daß der Verkäufer das Vieh bis zum letzten April behielt. — Beim Kaufe von Pferden und Kühen hatte man sich vorzusehen; denn die Bauern setzten ihre Ehre darein, einen „guten Handel“ zu machen, und wenn sich einer hinters Licht führen ließ, so hatte er zum Schaden Spott. Dagegen herrschte beim Ochsenhandel die größte Ehrlichkeit; da galt es, die Kunden zu halten. Der Verkäufer wachte genau darüber, daß die Ochsen in vorzüglichem Stande abgeliefert wurden, selbst wenn er sie noch ein halbes Jahr nach dem Weinkauf zu füttern hatte.

Im Anfange des Mais trieb man die jungen Ochsen und den übrigen Viehstand zur Weide in den Wald. Der Kirchspielvogt pflegte so reichlich Winterfutter zu halten, daß er,

---

Vertiefung, 4 Ellen tief, 5 lang und 1½ breit, und zu ihren beiden Seiten ein Graben, so tief, daß man darin stehend die Arbeit verrichten konnte, ohne sich zu bücken. In der Vertiefung brannte ein Torffeuer; darüber lagen zwei Querbäume, die wieder eine Reihe von Stangen trugen; auf diesen der Flachs. Die Nachbarn halfen einander, so daß jeder an einem Tage mit dem Flachsbrechen fertig ward. Um Feuerung zu sparen, folgte einer unmittelbar auf den andern, und so brannte das Feuer gewöhnlich die ganze Woche. Es kam natürlich auch vor, daß, wenn Flachs auf die Torfstohlen herabgefallen war, Alles mit samt dem Schuppen verbrannte. Während des Flachsbrechens hatten einige Mädchen ihren Stand in den Gräben, um den Flachs über die Stangen zu breiten und zu achten, daß er die gehörige Hitze bekam. Ein paar Kinder reichten ihn mit den Händen, andere nahmen ihn zurück und banden ihn zusammen in Bündel. Ein Bündel hieß Vime; es waren 20mal eine Handvoll und eine zum Binden; vier (bisweilen fünf) Vimen machten ein Pige (Mädchen) aus, denn beim Schwingen kam soviel auf jedes Mädchen. — Das Schwingen folgte auf das Brechen möglichst schnell, und wenn es vor sich gieng, ward in der ganzen Nachbarschaft zum Schwingfest eingeladen. Schon zwischen ein und zwei Uhr morgens stellten sich die Mägde auf der Tenne mit Schwinde und Schwingbrett ein; gewöhnlich mit jeder Magd ein Knecht, der bei der ersten groben Arbeit mithalf (dem sog. Schrubben). Bei Tagesanbruch, wenn das Schrubben beendet war, wurden sie mit Kaffee und Feinbrot bewirtet, dann giengen die Knechte heim, während die Mägde noch den Vormittag über dabei blieben und reinschwangen. Anfänger, denen es nicht schnell genug von der Hand gieng, nahmen die Arbeit am Abend des folgenden Tages so zeitig wieder auf, daß sie vor der Abendessenzeit fertig waren, wann sich alle zum Schwingfeste versammelten. Bei dieser Schwinggilde ward zuerst Meisgrütze aufgetragen, darauf ergöhte man sich bis tief in die Nacht hinein am Tanze. — Nicht selten ward die nächste Nacht auf einem andern Hofe gearbeitet, und so konnte unter Umständen einige Wochen hindurch Schwingfest auf Schwingfest folgen. —

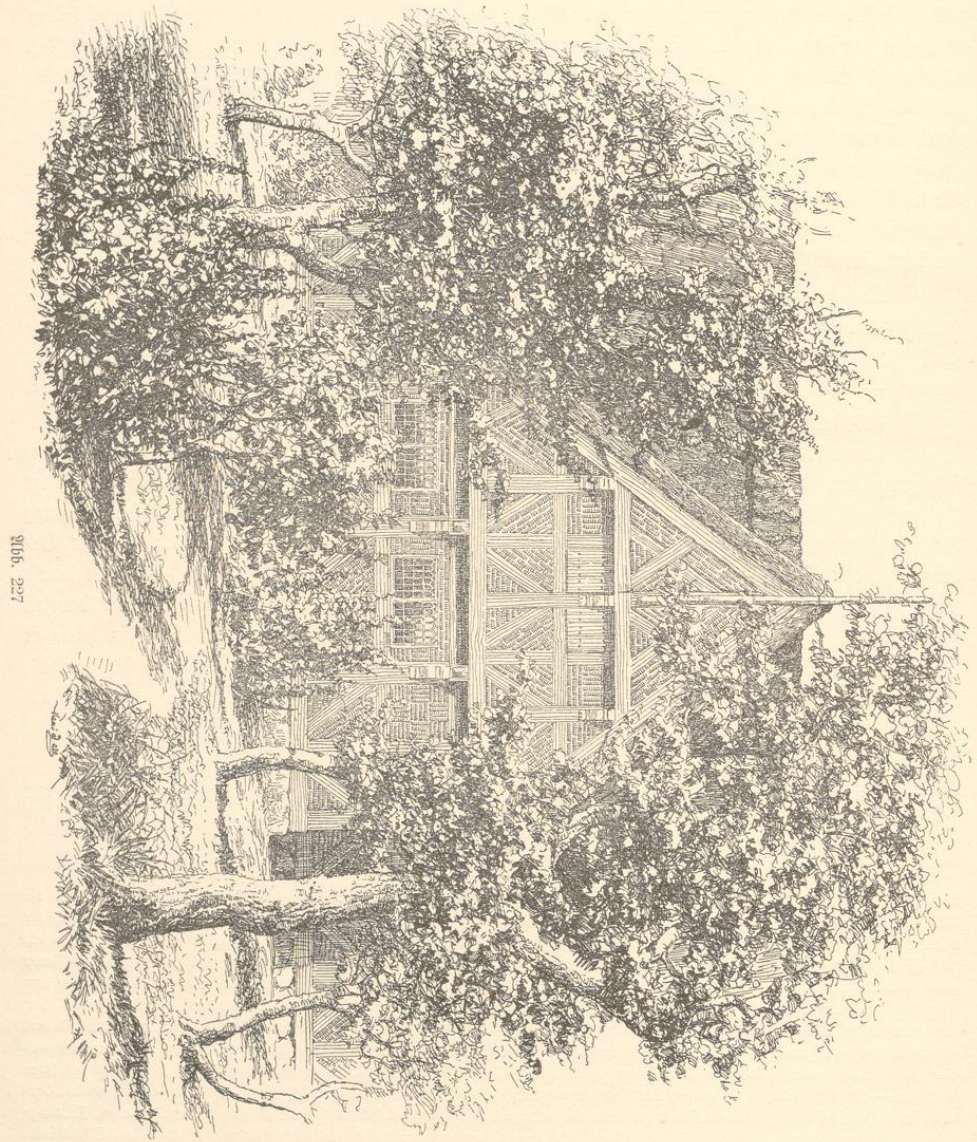

9106 227

Abb. 227. Hans Tall. Nach H. Meiborg. Gegend von Habersleben. Wohnhaus mit Giebelansbau. Aus der Zeit um 1600.

wenn er so weit gekommen war, bisweilen fünfzehnhundert Liespfund Heu zu verkaufen hatte<sup>1)</sup>.

Man sollte meinen, die Wirtschaftsbücher der Bauern gäben zu allernächst einen Überblick über ihre Einnahmen und Ausgaben; das ist jedoch nicht der Fall. Durchweg ward nur über „Zu- und Ausgeld“ (Credit-Debet) Buch geführt. Hin und wieder ward versucht zusammenzustellen, was zu einem bestimmten Zwecke gebraucht war, und was für eine oder die andere Ware einkam; aber Beträge, die sich jährlich gleich blieben, wurden nicht aufgezeichnet, und an wirkliche Abschlüsse dachte kein Mensch. — Wollen wir versuchen, uns über die Roh-Einnahmen Iwer Iwersens klar zu werden, so müssen wir berücksichtigen, daß aller Bedarf für die Haushaltung dem Ertrage des Hofes vorweg entnommen war. Das Haus stand nach der Überlieferung im Rufe einer guten Verpflegung; und auch die Armen des Kirchspiels holten sich täglich ihr Teil Grütze, Mehl, Brot und allerhand von Fleisch; auch die Rechnungsbücher deuten darauf hin, daß hier vollauf war an verschiedenen Speisen und Getränken. Halbmonatlich wurden 10 Schipp Roggen, allein zum Backen, vermahlen; für Mehl und Graupen wurden im Laufe des Jahres 30 bis 32 Tonnen Korn gebraucht, und für Bier und Branntwein konnte noch mehr drauf gehen. — So im Rechnungsjahre 1787/88 von der einen Ernte zur andern für Bier 23 Tonnen 2 Schipp Gerste, für 286 Kannen Branntwein 13 Tonnen Gerste, Roggen und Buchweizen. Doch ist zu bemerken, daß Iwer Iwersen in diesem Zeitraume seine Tochter verheiratete. — Da es dem Kirchspielsvogt nicht einfallen konnte, sich in die Angelegenheiten seines Weibes zu mischen, so entbehren wir der Aufzeichnungen über das Einschlachten, den Verbrauch von Butter, Käse u. s. w.; ebenso wenig ist über den Bedarf an Flach, Wolle, Fellen und anderen Bekleidungsgegenständen Bericht gegeben. — Man erzählt, daß es für eine Schande galt, zum Krämer zu gehen, wenn man nicht etwa Seidenzeug für ein Brautkleid oder Stoff zu anderen Festgewändern kaufen wollte.

Das Magazin Korn und andere außerordentliche Steuern wurden in Natur entrichtet, und ebenso wurden Häusler und Handwerker gewöhnlich mit eigenen Erzeugnissen bezahlt. Es fehlt hierüber an Angaben, so daß sich auch weder der Tagelohn noch der Wert des getriebenen Tauschhandels berechnen läßt. Ebenso wenig erfahren wir etwas über den Verkauf von Butter, Schweinen, Lämmern und Federvieh.



Abb. 228

Abb. 228. Hans Dall. Nach H. Meiborg. Gegend von Hadersleben. Siebel mit Branten. Aus dem 17. Jahrhundert.

<sup>1)</sup> Die Frühjahrweide war nicht ungefährlich für das Jungvieh wie auch für ältere, erst gekaufte Tiere, die nicht aus Waldgegenden kamen. Besonders der Genuß der Anemone verursacht blütigen Abgang. — Übrigens ward das Jungvieh oft vom Milzbrand befallen, der fast immer tödlich war, und nicht selten gieng der ganze Zuwachs des Jahres dadurch verloren. — Die Haut hebt sich längs dem Rücken; streift man darüber, so gibt es ein Geräusch, ähnlich dem, das beim Drücken über eine halbleere trockene Schweinsblase entsteht. Daher der Name der Krankheit, die hier Raffelbrand heißt.

Die größten Summen brachte der Ochsenverkauf ein; die Preise waren hier um so höher, da gegen Zütland hin eine Zollgrenze bestand, und bei der Ausfuhr aus dem Königreiche ein ansehnlicher Zoll erhoben ward. In den Jahren 1783, 1786 und 1798 erhielt Zwer Zwerfen

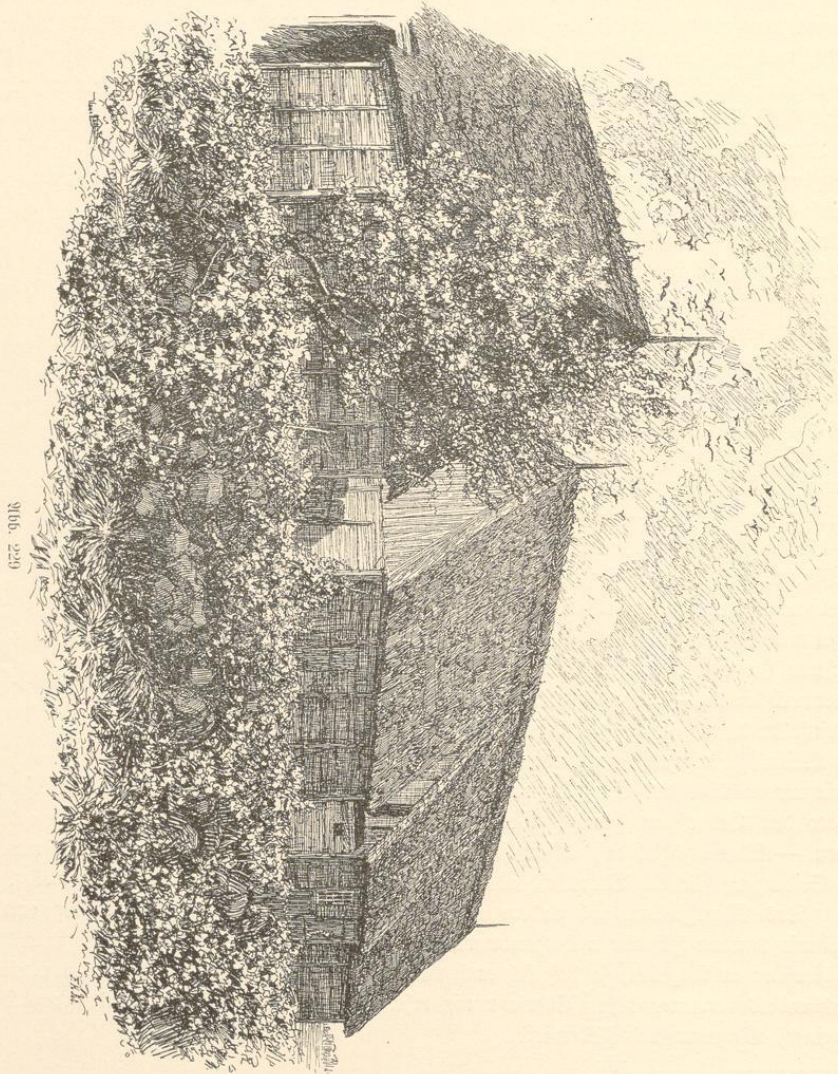

627, 718 und 832 Reichsthaler für 34, 35 und 32 Ochsen. An Korn wurden zwischen 1785 und 1788 verkauft 76, 70 und 104 Tonnen für 750, 680 und 573 Mark. 1786 ergab

Abb. 229. Hans Dall. Nach R. Weiborg. Aus der Gegend von Kolding. Wirtschaftsgebäude eines Bauernhofes. Aus dem 17. Jahrhundert.

der Verkauf von Holz und Rohr 260 Mark. — Wir dürfen gewiss die Roh-Einnahme eines guten Jahres auf 1200 Thaler (zu 3 Mark süßlich) anschlagen, eine für die damalige Zeit bedeutende Summe.

Die Arbeitszeit Iwer Iwerjens ward, wie aus dem großen Umfange seiner dienstlichen Rechnungsbücher zu schließen, größtenteils durch seine Thätigkeit als Kirchspielsvogt in Anspruch genommen. Da er außerdem die Aufsicht über die große Wirtschaft zu führen und die notwendigen Handelsgeschäfte zu treiben hatte, konnte er kaum noch die Zeit erübrigen, sein Korn selbst zu säen und in der dringendsten Erntezeit mit der Sense voranzugehen. — Daher hatte er zahlreiches Gefinde. Obgleich die Häuser und ihre Frauen einen großen Teil der Arbeit thaten, wurden doch beständig zwei Knechte, ein Junge und zwei Mägde gehalten, im Sommer außerdem ein Drittknecht und eine Melkerin, und im Winter ein Ochsenhirte, gewöhnlich ein Süte.



Abb. 230.

Bei der Amdingung erhielten die Leute einige Schillinge Mietgeld. Der halbjährliche Lohn für einen Knecht betrug 6 bis 8½ Reichsthaler. Der Hirt bekam ebenso viel; doch bestand ein



Abb. 231

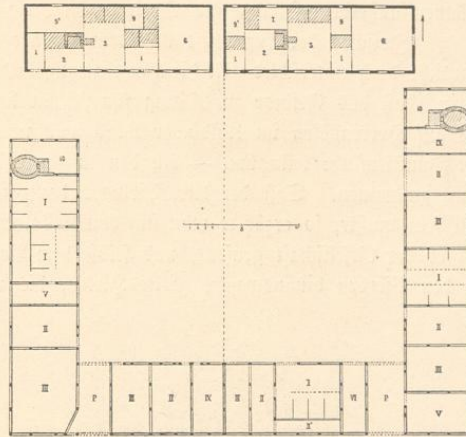

Abb. 232

Abb. 230. Zwillingshof aus der Gegend von Hadersleben. Die Wohnhäuser bestehen aus Miegelwert, die Wirtschaftsgebäude sind Blockhäuser (Bulhuse). P Einfahrt, I Ställe, II Tennen, II Futtertenne, III Scheunen, V Schweineställe, VI Wagenchuppen, IX Kitterkammern. 1 Bordielen, 2 Küchen, 3 Stuben, 6 Pefel, 7 Kammern, 9 Vorratskammern, 9' Keller. Das Wohnhaus zur Rechten ist 1724 aufgeführt; die übrigen Gebäude sind jünger.

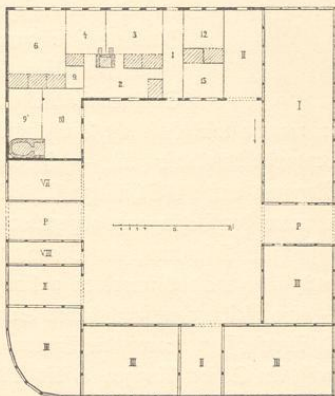
Abb. 231. Aus der Gegend von Hadersleben. Abb. 232. Aus der Gegend von Apenrade. Die Wohnhäuser bestehen aus Fachwerk, die Wirtschaftsgebäude aus Holz. P Einfahrten, I Ställe, II Tennen, III Scheunen, V Schweinestall, VI Wagenschauer, VII Holzraum, VIII Stall für das Federvieh. 1 Bordiele, 2 Küche, 3 Große Stube, 4 Kleine Stube, 5 Vorderstube, 6 Pefel, 9 Vorratskammern, 9' Keller, 10 Badstube, 12 Mägdekammer, 13 Knechtstammer. Wahrscheinlich zu Anfang des 18. Jahrhunderts aufgeführt.

Weiborg, Bauernhaus

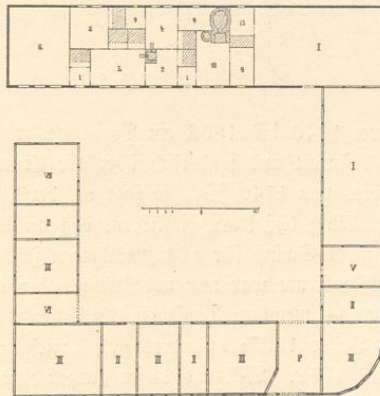
Teil seiner Einnahme in Trinkgeldern und war also schwankend. Der Junge und die Mägde erhielten ungefähr die Hälfte. Der Bauer hatte für sein Gefinde Kopfsteuer zu zahlen. War einer der Knechte heeresdienstpflichtig, und somit von der Steuer frei, so forderte er als Entgelt „en Madpose til Mustring“ (einen Eßbeutel für die Musterung). Sowohl Mägde als Knechte bekamen außerdem Flachs und Wolle, nebst Holz für zwei Paar Holzschuhe.

Zwischen der Herrschaft und dem Gefinde war das Verhältnis freundschaftlich und vertraulich; doch unterschied sich die Haushaltung des Kirchspielvogtes von denen der andern Bauern darin, daß das Gefinde zu Mittag für sich in der Küche aß, und das ist um so auffälliger, als auf Herrenhöfen im Roldinger Land noch ums Jahr 1700 das Gefinde am Mittagessen in der Familienstube teilnahm. — An den langen Winterabenden dagegen waren alle in der Wohnstube zusammen. Saß der Kirchspielvogt dann nicht arbeitend am Schreibtische, so daß man still sein mußte, so erzählte man sich von Kobolden, Gespenstern, Ahnungen und Doppelgängern, bis es der Gesellschaft gruselte, und selbst dem Vorknecht so lange war, daß er sich nicht allein zu den Pferden hinauswagte. Alte Hirten, die recht viele Geschichten aus fremden Gegenden

wußten, waren hier hoch angesehen<sup>1)</sup>.

Wenden wir uns zu den Aufzeichnungen anderer Landleute, um auch diese nach den Hauptzügen zu betrachten, so sehen wir uns zunächst nach Ørstedt veretzt, zwei Meilen westlich von Christiansfeld. Hier hat der Sandmann Anders Pe-



Abb. 233

tersen von 1740 bis 1808 ein Buch geführt, in dem er manche wirtschaftliche Verhältnisse der Gegend bespricht und sonderlich über die Ernten und Kornpreise Auskunft gibt. — Infolge des Miswachsens von 1740 stieg, so sagt er, der Preis des Roggens auf 24 Schillinge fürs Schipp, und der König ließ Korn einführen, das an die Bauern unter der Bedingung abgegeben ward, daß sie neun Schipp für acht zurückgeben sollten, wann sie zur Erstattung im Stande wären. Die nächste Ernte war nur notdürftig; aber bereits 1742 hatte man Winterkorn vollauf, und nun folgte — wenn auch mit einigen Unterbrechungen — eine Reihe von fruchtbaren Sommern bis zum Jahre 1767; besonders gut, „reich gesegnet und überflüssig“ waren die Ernten 1747, 1748 und 1752. Während dieser ganzen Zeit kostete meist ein Schipp Roggen 8 bis 12, und ein Schipp Gerste 6 bis 10 Schillinge. — Dann wurden die Zeiten „sehr schlecht“.

Abb. 233. S. zu Abb. 215. Aus der Gegend von Tondern. Eichener Tisch mit Ebenholz-Einlagen. Aus der Zeit um 1600.

<sup>1)</sup> Natürlich hat das wechselnde Gefinde zur Verbreitung von Sagen und Liedern beigetragen; doch was die letztern betrifft, so haben wohl auch die Zigeuner viel mitgewirkt. Noch vor 20 Jahren konnte man auf den Jahrmärkten im Vendisbyel, dem nördlichsten Teile von Jütland, Zigeuner antreffen, die Lieder „gedruckt in diesem Jahr“ feil hielten und sie unter Musikbegleitung sangen. Die Käufer schlossen einen Kreis um den Spielmann und sein Weib und sangen so lange mit, bis sie die Weise konnten. Hier kamen bekannte Volksweisen in seltsamer Verkleidung vor. — Daß die Wurzeln davon tief in die Vergangenheit gehen, erhellt aus einer Stelle bei dem spanischen Dichter Miguel Cervantes de Saavedra in dessen *Novelas ejemplares*, die 1613 erschienen sind (deutsch von A. Keller und Fr. Motter); auf Seite 73 heißt es, daß junge Zigeuner, die aufs Geldverdienen ausgingen, samt und sonders mit Romanzen versehen waren.

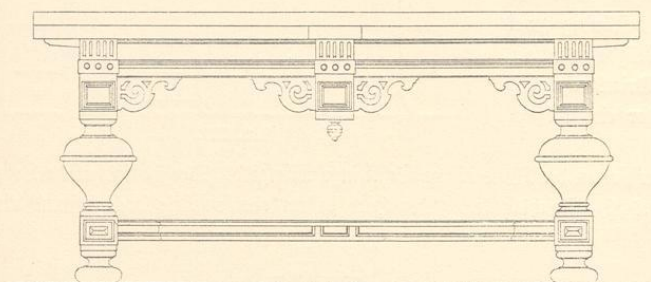

Abb. 234

Abb. 234. Hans Volt. Rath H. Meiborg. Bauentwurf aus der Gegend von Kolbing, 1680—1700 erbaut. Sgl. Abb. 235—238.

In dem nassen Sommer 1767 ergab das Getreide viele Garben, aber so wenige Körner, daß die Meisten nicht die Ausfaat ernteten. Die nächste Ernte war ebenfalls gering. Der dießjährige Roggen, schreibt Anders Petersen, war so gering, daß es zum Erbarmen war. Wir ernteten wohl 22 Drag auf 6 Tonnen Ausfaat; aber wir bekamen davon nur 4½ Tonnen; einiges gab ein halb Schipp vom Drag, anderes schlechterdings Nichts. Von diesen 4½ Tonnen jäeten wir 4 Tonnen und hatten somit für den Hausbedarf eines Jahres 4 Schipp. Dazu kauften wir von dem Roggen, der aus Danzig kam, 3 Tonnen zu je 10 Mark. Zum Brote nahmen wir das ganze Jahr hindurch mehr als die Hälfte Gerstenmehl. Wir ernteten 20 Drag Gerste, die 16 Tonnen ergaben, — und das war in der Hauptsache unsere Nahrung, — Buch-



Abb. 235

weizen 10 Tonnen und 18 Drag guten Hafer. In den darauf folgenden Jahren ward der Ertrag zu Ørstedt dadurch verringert, daß die Bauerschaft aufgeteilt hatte und das Neubruchland nicht sofort in ordentlichen Betrieb nehmen konnte. Von 1767 bis 1772 war Miswachs, und die Verhältnisse wurden um so schlechter, als die Viehseuche die Gegend schwer heimsuchte. Da heißt es wohl mit Recht: Niemand hat seit Menschengedenken so große Drangsal erfahren wie wir jeto. — Während der übrigen Jahre des Jahrhunderts war die Fruchtbarkeit einem beständigen Wechsel unterworfen. 1773, 1777, 1787 und 1789 waren besonders gute Jahre; im letztgenannten war sogar „jeg-

licher Bodenertrag über die Maßen reichlich“; aber in den Jahren dazwischen hatte man öfters weniger als mittelmäßigen Ertrag. — In einigen der fruchtbarsten Jahre war das Brotkorn zum früher gewöhnlichen billigen Preise zu kaufen; im Ganzen giengen die Preise bedeutend aufwärts. Von 1768 bis 1799 kostete der Roggen nicht selten doppelt so viel als im vorhergegangenen Zeitraume; 1800 und 1801 erhielten die Bauern in der Gegend von Hadersleben für ein Schipp Roggen sogar 48 Schillinge und für ein Schipp Hafer 32 Schillinge. — Auch die Butterpreise stiegen; 1762 kostete die Tonne 16 Reichsthaler; zwanzig Jahre später ward sie mit 28, und 1786 mit mehr als 37 Reichsthälern bezahlt. — Ebenso war es mit den Pferdepreisen; 1761 schreibt Anders Petersen: Heuer sind die Pferde so teuer, wie seit Menschen-

Abb. 235. Gegend von Kolding. Bosshaus; ein Teil des Wohnhauses ist jedoch Fachwerk. I Ställe, II Fenmen, III Scheunen, V Schweinefall, VI Wagenraum, VII Holzraum, IX Kütterkammer, XI Brunnenhaus. 1 Bordiele, 2 Küche, 3 Große Stube, 4 Kleine Stube, 6 Pejel, 7 Kammern, 10 Backstube, 13 Knechtstammer. 1690 bis 1700 erbaut. Vgl. Abb. 234. 236. 237.

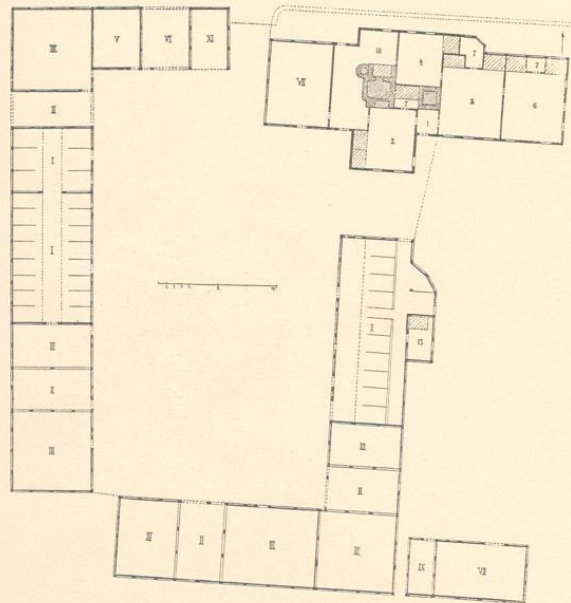
gedenken nicht; ein mittelmäßiges Tier kostet hier 100 Mark (lübisch) und ein brauchbares junges Arbeitspferd 40 Reichsthaler. Im folgenden Jahre waren die Preise noch weiter, auf 50 und 60 Reichsthaler gestiegen. Sie hielten sich lange auf solcher Höhe, obwohl hin und wieder ein plötzliches Sinken eintrat, das zur Folge hatte, daß unzählige Verluste in Handel und Wandel eintraten und mancher sonst wohlstehende Mann an den Bettelstab kam. — Die



Abb. 236

meisten Pferde giengen nach Deutschland; dagegen ward viele Butter für die holländische und englische Flotte aufgekauft.

Über Anders Petersens eigene Vermögensverhältnisse gibt sein Jahrbuch nur wenige und zerstreute Nachricht. Die Rechnungsbücher, die von 1750 bis 1796 reichen, zeigen, daß das Getreide jährlich durchschnittlich 50 Drag ergab, in den besten Jahren — 1756 und 1764 — 74 und 73 Drag, in den schlechtesten dagegen, 1783 und 1788, nur 26. Das ist nicht mehr

Abb. 236. Hans Dall. Nach H. Meiborg. Aus der Gegend von Kolbing. Vgl. Abb. 234. 235. 237. 1690 bis 1700 erbaut.





Abb. 237. Karl Jensen. Nach R. Weiborg. A Nordseite des Hofes, der Landstraße zugekehrt. B Südseite des Wohnhauses, D westlicher, F östlicher Giebel, C Grundriß des Wohnhauses, E Grundriß des ganzen Hofes. Vgl. Abb. 234. 235. 236.

als ein Fünftel von dem Ertrage Iwer Iwersens; die Hofe des Sandmannes ist wahrscheinlich von geringerer Größe gewesen.

Auch auf diesem kleinen Hofe wurden die Bedürfnisse der Haushaltung vorweg genommen, und täglich ward Mehl, Graupen und Brot an Arme verteilt; aber um einen Notpfennig zu haben, mußte hier auf alle Art gespart werden. Zunächst war es notwendig, soviel als irgend möglich mit eigenen Händen zu schaffen, um die Kopfszahl nicht übermäßig anwachsen zu lassen. 1766 bestand Anders Petersens Hauswesen aus drei Erwachsenen und vier Kindern; wahrscheinlich

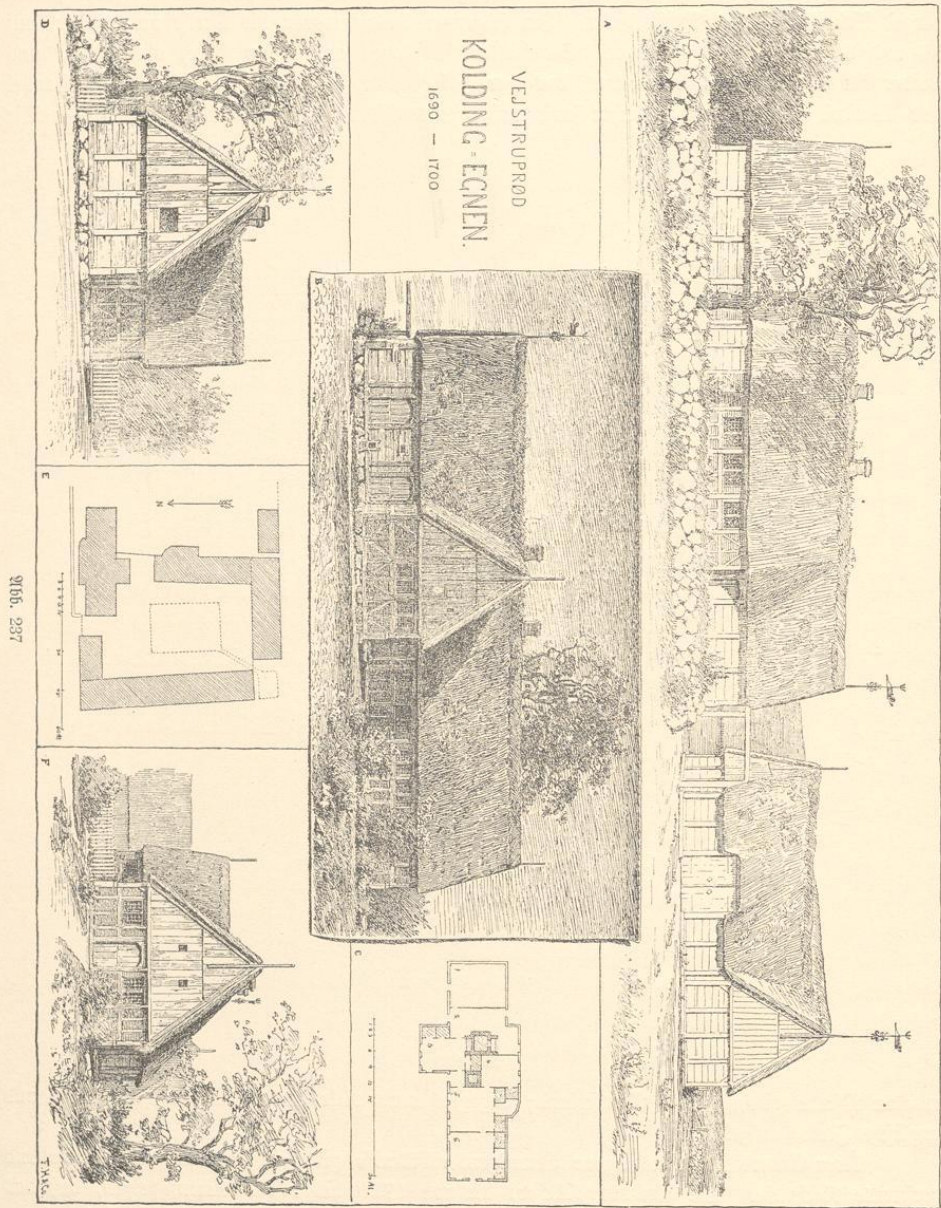

Abb. 238



Abb. 239

war auch ein Knecht dabei, aber kein weibliches Gefinde. Nach den Haushaltungsbüchern dieser Zeit wurden im Laufe eines Jahres 24 Tonnen Frucht für Essen und Trinken gebraucht, nemlich:

Roggen 12 Tonnen, Malz 3 Tonnen, Gerste für Mehl 1 Tonne, Buchweizen 7 Tonnen und Hafer 1 Tonne. Die Aufzählung gewinnt an Wert, indem der Sandmann hinzufügt: Nun rechne ich für eines alten Menschen Unterhalt im Jahre: 2 Tonnen Roggen,  $\frac{1}{2}$  Tonne Malz, 1 Tonne Buchweizen, 2 Schipp Gerste für Mehl, 2 Schipp Hafer für Grütze zum Kohl und außerdem Speck, Butter, Fleisch praeter plura. — Beim Brauen waltete die äußerste Sparsamkeit. Da sich der Malzverbrauch in diesem Hause nur auf ein Neuntel desjenigen auf dem Hofe Iwersens beläuft, so mag das Bier verhältnismäßig dünn gewesen sein.

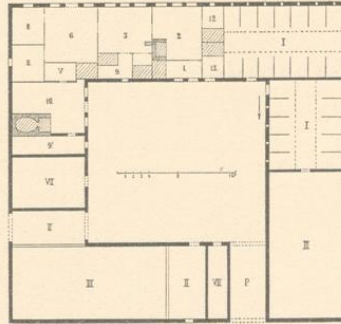

Abb. 240

Der größte Teil des Hafers ward verfüttert, vor 1767 außerdem ein Teil der übrigen Frucht. Später, da die Kornpreise stiegen, wurden Roggen und Gerste bis auf die letzte Garbe ausgedroschen und möglichst zu Gelde gemacht; nach Abzug des Saat- und Steuerforns, Brot-

Abb. 238, 239. Gegend von Gram. Steinerner Bau mit Scheidewänden aus Brettern in den Wohnräumen. P Einfahrt, I Ställe, II Tenne, II' Futtertenne, III Scheune, IV Stall für das Jungvieh, V Schweinestall, VI Wagenschauer, VII Torraum, VIII Stall für das Federvieh. 1 Bordielen, 2 Küchen, 3 Stuben, 6 Pefel, 7 Kammer, 8 Klöbe, 9 Vorratskammer, 9' Keller, 10 Badstube, 12 Mägdetammern, 13 Knechtetammern. Aus dem vorigen Jahrhundert.

Abb. 240. Gegend von Tondern. Steinerner Bau. I Ställe, II Tenne, II' Futtertenne, III Scheunen, VI Wagenschauer, VII Torraum. 1 Bordiele, 2 Küche, 3 Silberstube, 4 Vorderstube, 5 Kleine Stube, 6 Pefel, 7 Kammern, 9' Keller, 10 Badstube, 12 Mägdetammer. Aus dem vorigen Jahrhundert. Vgl. Abb. 241.

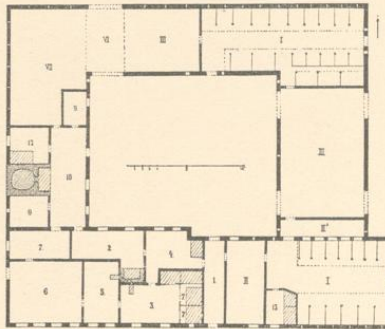
und Malzkorns blieben indes dem Sandmanne selten mehr als 6 bis 8 Tonnen zum Verkaufen, und selbst in den fruchtbarsten Jahren behielt er nur etwa zwanzig Tonnen übrig. — In einigen Jahren brachte die Butter mehr als die Frucht ein; 1785 ward eine halbe Tonne verkauft, 1782 fast eine ganze.

Es mag auffallen, zu vernehmen, daß von einem so kleinen Hofe so viel Butter verkauft werden konnte. Aber die Erbteilungspapiere aus dem nördlichen Schleswig vom 16. und 17. Jahr-



Abb. 241

hundert zeigen, daß hier damals schon eine bedeutende Menge Kühe gehalten ward. Nach Rhode gab es verhältnismäßig die meisten an der Westküste, doch bestätigen die Urkunden diese Aussage nicht. Nach einer 1761 auf Gram vorgenommenen Viehzählung hatten die Bauern des Gutes 726 Kühe und 148 Ochsen, also auf einen Ochsen fünf Kühe; dagegen ergibt sich aus Erbteilungsurkunden, die von 1701 bis 1733 laufen, daß bei Hufnern auf dem Gute Troiburg dreimal so viele Ochsen als Kühe waren.

An vielen Stellen im Westen waren die Verhältnisse der Landwirtschaft noch im vorigen Jahrhundert recht altväterisch. Es gab Ortschaften, wo man das Saatgut unterpflügte, und

Abb. 241. Hans Dall. Nach N. Meiborg. Gegend von Tondern. Blick auf einen Hofplatz. Vgl. Abb. 240. Aus dem vorigen Jahrhundert.

sehr vielfach ward Ackerboden alle Jahre bestellt. Jahr aus, Jahr ein hatte die Binnenflur Roggen zu tragen. Von den Außenfeldern bekam jeder Hufner ein Stück zugemessen, auf dem er zweimal Roggen bauen durfte; darauf blieben die Stücke wieder 12 bis 18 Jahre liegen, und die Schafherde des Dorfes gieng darauf. Anderswo hatte man die Gemeinschaft aufgehoben, und trieb eine Wechselwirtschaft, die sich mit der der Ostküste messen konnte. — In einer und derselben Gegend hielt man es mit dem Ackerbau auf sehr verschiedene Weise, ja zwischen dem Höhenrücken des Landes und der Westküste traf man auf Ländereien, die zu einem und demselben Hofe gehörten, die größten Verschiedenheiten im Betriebe an. Die Ursache war die, daß Bauern, die viele Tonnen Landes besaßen, nur die Wiesen behielten, das Ackerland aber, soweit es von ihnen nicht ordentlich gedüngt werden konnte, verpachteten. Auf ihren eigenen Feldern war Gerste die Hauptfrucht, und hier bestand ein 4- oder 5-jähriger Wechsel, wobei zwischen das Getreide ein Schlag Erbsen eingeschoben werden konnte. Von den vermieteten und übel gedüngten Äckern wurden nur in langen Zwischenräumen eine Buchweizen- und zwei Roggenernten gewonnen.

Zu diesen Höfen gehörte Jof Dygesens Besitz zu Emmerleff bei Hoyer, nach seinen und seines Sohnes Rechnungsbüchern, die von 1743 bis 1800 reichen, einer der größten dortigen Höfe<sup>1)</sup>. Zu Jof Dygesens Zeit war ungefähr ein Drittel des Ackerbodens immer auf ein Jahr verpachtet; so hatten z. B. Jörgen Krämer und Laust Krüger je zehn Äcker, Peter Schmied drei,



Abb. 242



Abb. 243

Peter Uhrmacher einen und Organiß Didriksen einen. Um die Mitte des Jahrhunderts stieg die Bodenmiete auf mehr als das Doppelte; 1744 pachtete Nis Andersen die Langäcker auf der Heide, und da ihm der Vertrag mehrmals erneuert ward (1751, 1753, 1758 und 1768), ward der jährliche Pacht auf 7 Mark 8 Schillinge, 9 Mark, 13 Mark und 18 Mark festgesetzt. Die Abgaben steigerten sich zugleich in ähnlicher Weise; später erhöhten sie sich indes nur unbedeutend<sup>2)</sup>.

Jof Dygesen that viel zur Verbesserung seiner Wirtschaft. Um seinen Viehstand vermehren zu können, hatte er eine Marschfenne gepachtet, die er zeitlebens behielt. Er kaufte regelmäßig Dünger zu von Häuslern, die Kühe hielten; er machte 1759 Anbauversuche mit weißem Roggen und fehmariischen Erbsen. Nachher bestand seine jährliche Ausfaat in Buchweizen, Frühgerste, gemeiner Gerste, Roggen, Hafer, weißen und grünen Erbsen.

Abb. 242. 243. Aus der Gegend von Hoyer. Backsteinbau mit hölzernen Scheidewänden. I Ställe, II Tennen, III Scheunen, VII Torraum, 1 Vordielen, 2 Küchen, 3 Süderstuben, 4 Norderstuben, 6 Kessel, 7 Kammern, 10 Badstuben, 13 Knechtstammern. Aus dem vorigen Jahrhundert.

<sup>1)</sup> 1750 wurden die Gebäude für 1640 Mark gegen das Feuer versichert, damals die höchste Versicherungssumme zu Emmerleff. Neun Jahre später ward einer der andern Höfe des Dorfes um 125 Mark höher angefezt als Dygesens Hof, aber von den übrigen zehn war keiner auch nur auf die Hälfte geschätzt.

<sup>2)</sup> Es ist begreiflich, daß die Gutsbesitzer, die nach dem Geseze das Landgeld nicht bedeutend erhöhen konnten, bei solchen steigenden Preisen am besten thaten, die Hufen unbefezt zu lassen und die Ländereien auf Jahresfrist zu verpachten. Von einem der wüsten Höfe von Troiburg heißt es im Rechnungsbuche des Verwalters, er sei im Grundbuche zu 31 Reichsthälern und 36 Schillingen angefezt, aber für 65 Reichsthäler und 16 Schillinge verpachtet, und von einem andern, er stehe zu 30 Reichsthälern und 36 Schillingen und bringe jährlich 100 Reichsthäler ein. Ähnliche Beispiele finden sich öfters.

Bisweilen verkaufte Jof Tygefen einen Teil feiner Frucht auf dem Halme, einmal 32 Schwaden an einen, 20 an einen andern Abnehmer, und überließ es den Käufern, die Ernte felber einzubringen. Sonst gab er, vor 1779, im Durchfchnitte jährlich 30 Tonnen ab; 1759, wo die Ernte fehr gut war, hatte er 70 Tonnen zu verkaufen. — 1780 wurden die verpachteten Äcker eingezogen, und nun ftieg der jährliche Verkauf im Durchfchnitte auf 45 Tonnen. Von 1781 bis 1791 war die Ernte fünfmal über, und fünfmal unter Mittel; 1785 fanf der Überfchuß bis auf 20 Tonnen, 1787 ftieg er bis auf 90. — Von kleinen Einnahmen erwähnen wir, daß Tygefen für Dchfenfchiffer zur Fahrt nach Holland den Mundvorrat lieferte und fich ausbedang, daß fie ihn bei der Rückkehr mit ausländifcher Ware bezahlten; das waren meift Zucker, Reis und andere überfeeifche Erzeugniffe; ein Mal waren ein paar feidene Mäntel dabei, ein andermal ein blau Kamifol (Wams).

Unfere Wanderung von Hof zu Hofe endet zu Schads, 1½ Meile nördlich von Hoyer. Hier hat der Jünggefelle Peter Beyer verzeichnet, daß er feinen Dchfenhandel am 26. Januar 1680

begann, als Befizer von 179 Reichsthalern und einer Mark. Siehe, das find meine Mittel an barem Gelde, fchreibt er, Gott helfe mir zu gutem Handel und gebe mir Glück und Segen, daß ich ehrlich leben und felig sterben möge um Jefu Chrifti willen. Amen.

Damals hatte Peter Beyer noch nicht Tisch noch Tischtuch. Er wohnte bei einem Dheim, der fich anfangs mit einem jährlichen Koftgelde von 12 Reichsthalern 1½ Schillingen begnügte, fpäter aber, als des Schwefterjohnes Gefchäft in Aufnahme gekommen war, 25 Reichsthaler für 15 Monate verlangte. Das erschien wohl als Überforderung, und unfer Handelsmann, der fich mittlerweile mit



Abb. 244

Göe Maria Andersdatter verprochen hatte, zog fchleunigft aus zu einem Schwager, wo er für 9 Monate 8 Reichsthaler zahlte.

Im nächften Jahre, am 25. Mai 1686, heiratete er das Mädchen. Daß hier Geld zu Geld kam, fieht man schon aus des Bräutigams „Memoria an Gaben und Gefchenken, die ich und meine Liebste an unfrem Hochzeitstage erhalten“. Die Eltern des Mannes fchenkten eine filberne Kanne, deren Gewicht nicht angegeben ift, andere nahe Verwandte zwei filberne Schalen von 19½ und 25 Lot, dazu fechs Stübchenmaße, die von 5½ bis 8 Lot wogen; 29 Perfonen gaben je einen Löffel. Der Silberwert ward im Ganzen auf 264 Mark lübifch angefchlagen; die übrigen Gäfte gaben Geld, von 24 Schillingen bis zu 2 Reichsthalern, im ganzen 409 Mark 8 Schillinge. — Das war schon nicht wenig. Dazu aber erhielt Peter Beyer einen der anfehnlichften Höfe Nordfchleswigs als Mitgift.

Nach der Hochzeit ward der Handel bedeutend erweitert. Auf Schads Hof wurden fo viele Dchfen gemäftet als der Stall faffen konnte; er faßte aber nicht weniger als 4 mal 20. Eine Anzahl wurden nach Tondern zu Markte getrieben, andere weiter nach Sünden, manche bis

Abb. 244. Hans Dall. Nach R. Meiborg. Aus der Gegend von Hoyer. Die Thür ift mit einem fünfspitzigen Sterne verfehen (einem Drudenfuß oder Mactors oder Mptkreuz. Siehe R. Meiborg: Symbolifte Figurer i Nordifte Mueet. Stockholm 1889, S. 5 ff.). Aus dem vorigen Jahrhundert.

nach Lübeck. Viele wurden auch durch friesische Schiffer nach Holland verführt, die ein halbhundert Stück an Bord nahmen, wie auch ansehnliche Mengen Honig und Schinken. Diese Schiffer leisteten als Zwischenhändler ihre Dienste und trieben auch häufig Tauschhandel.

Auf der Heimfahrt war das Schiff mit Tabak und Thonpfeifen, Pulver, Syrup, Zuckerhütten, Reis, Stärke, Korinthen und Gewürz beladen<sup>1)</sup>. Peter Beyer bezog jährlich seine 2000 bis 3000 Pfund Tabak; 1696 bekam er sogar über 4200 Pfund. Er ließ sich leicht verkaufen, da in allen Ortschaften ringsum Kunden genug waren; einige Bauern nahmen alljährlich 80 bis 90 Pfund; selbst der Dorfschirte und der Schulmeister mochten gerne monatlich ein paar Pfund aufschmauchen, so sauer es ihnen auch war die Pfennige aufzubringen, die sie ihr Viertelchen kostete. Die Thonpfeifen wurden in der Regel zu Duzenden abgegeben; der Ballumer Krugwirt nahm sogar ein ganzes Gros auf einmal, das kostete eine Mark. Brennholz und Latten, Klippfische, Eisen, Seife und Flachs, der aus Flensburg kam, gehörten ebenfalls zu Peter Beyers Handelsartikeln, und besonders der Flachs gieng gut ab. — Ums Jahr 1700 kaufte unser Handelsmann eine Anzahl Schiffsparten, vorzugsweise in Verbindung mit seinen nächsten Verwandten. — Man hatte gewis weit zu gehen, um einen Bauernhof zu finden, auf dem ein ähnlicher Betrieb im Schwange war; daß jedoch Großbauern Schuten hatten, selber mit ihren Erzeugnissen ins Ausland segelten und fremde Waren heimbrachten, die sie dann verhandelten, das war ganz allgemein.

Kein Anliegen hat die Aufmerksamkeit der Bauern mehr in Anspruch genommen, als die Sorge wegen der Rinderpest, und über diese Sache liegen um so mehr Nachrichten vor, als das damit verbundene Absperrensweisen so zu sagen jedermann zum Briefschreiben zwang. Folgende Schilderung beruht im wesentlichen auf dem Briefwechsel des Verwalters auf Troiburg, sowie auf Aufzeichnungen in den Tagebüchern der Bauern. Als Einleitung setzen wir eine Seite aus Jef Dygesens Haushaltungsbuche hieher: Anno 1744 gleich nach Neujahr ließ sich ein ungewöhnlicher Stern am Himmel sehen Abends 7 Uhr genau im Südwesten, der einen Schweif von sich hinaufftreckte und im Nordwesten ungefähr zwischen 11 und 12 Uhr untergieng. Aber was kommt darnach? Große Sündenstrafe! Anno 1745, um die Pfingstenzeit, begann die Viehseuche bei mir, als dem ersten im Dorfe, und nahm mir sechs Stück hinweg, eins nach dem andern. Dann war es bis Allerheiligen bei mir stille; da brach es wieder los und nahm mir alles, was ich hatte, ohne eine Ruh, die die Krankheit durchmachte. Und der liebe Gott gab, daß wir uns mit selbiger durch den Winter halfen und es uns weder an Milch noch an Butter fehlte.

Zuerst im nördlichen Schleswig zeigte sich die Seuche bei Christen Wamsen zu Süderwollum, zwei Meilen nördlich von Tondern. Der Hof ward sofort abgesperrt; die Bauern



Abb. 245

Abb. 245. Aus der Gegend von Soyer. Der jetzt abgebrochene Hof Jef Dygesens zu Emmerleff. Von den letzten Bewohnern gezeichnet. I Stall, II Tenne, II' Futtertenne, III Scheune, IV Schafstall, IV' Kälberstall, V Schweinestall, VII Torraum. 1 Bordiele, 2 Küche, 2' Braustube, 3 Süderstube, 4 Norderstube, 6 Kessel, 7 Kammern, 14 Gang. a Herd, b Backofen, c Betten, d Wassertrog.

<sup>1)</sup> Der Tabak war in der Regel in Körben verpackt, die 359 $\frac{1}{2}$  Pfund enthielten und mit reichlich zwei Tonnen Honig bezahlt wurden. Ein Teil war in Rollen gesponnen, das übrige in Düten mit der Aufschrift: Dese Tabak is te koop by . . ; daher rührt es auch, daß noch heute Dejetobak verlangt wird.

mußten beständig an den Eingängen wachen, und die Bewohner durften nur schriftlich mit der Welt verkehren. Am 11. März schrieb der Verwalter des Gutes an den Hüfner: Wohlgeachter Christen Mamsen! Es thut mir herzlich leid, daß Euch so groß Unglück widerfahren ist. Doch kann noch alles gut werden, wenn der fromme Gott die Unwohnenden bewahren will; denn dann können Viele einem helfen oder zweien. Im übrigen habe ich gestern mit größtem Befremden vernommen, daß Ihr nicht, nach Sr. Königlichen Majestät Verordnung und einem darauf gegründeten Befehle, das kranke Vieh sofort niedergeschlagen habt, sondern habt es leben lassen, bis es von selbst gestorben ist. Ich hätte von Euch als einem vernünftigen Manne solchen Frevel nicht erwartet, und Ihr müßt Euch selbst für die Folgen, die es seiner Zeit haben wird, verantwortlich halten. Durch den Eil-Boten, der dieß an der Brücke von Süder-Wollum abliefern, befehle ich Euch noch einmal bei Verlust an Gut und Ehre, daß Ihr, falls sich noch in Eurer Stalle krankes Vieh finden sollte, selbiges ungesäumt niederschlaget und vergrabt. So möget auch, bey derselben Strafe, weder Ihr selbst noch jemand von Euren Leuten ohne nähere Weisung das Haus verlassen. Insonderheit habt Ihr die Kinder in Acht zu nehmen, die nicht bedenken, wie wichtig die Sache ist. Ich verbleibe Euer — —<sup>1)</sup>. Zwei Tage nachher

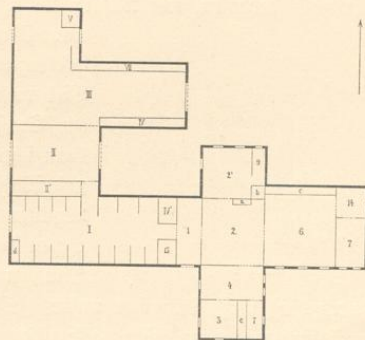

Abb. 246

war Christen Mamsens Stall leer; 10 Stück Vieh waren totgeschlagen, 21 verendet. Einige Leute meinten, jetzt, wo kein krankes Vieh mehr im Dorfe war, sei die Ansteckungsgefahr vorüber. Wie ein Seufzer der Erleichterung lautet es, wenn einer der Nachbarn schreibt: Wohledler Herr Verwalter! Nachdem Sie aus Liebe und Wohlwollen für uns nun betriebte Unterthanen hier zu Süder-Wollum sich in diesen vorigen Tagen die Unmuße bereitet haben, wegen der ansteckenden Seuche zu uns zu reisen, die bei Christen Mamsen gewütet hat, so haben wir heute Herrn Verwalter Clausen

durch dieß kurze Schreiben unsern Zustand und unsere Lage kund geben wollen. Gott sei gelobt, noch sind wir ganz gesund alle zusammen. — Ich verbleibe des wohledlen Herrn Verwalters Clausen bereitwilligster Diener: Iwer Andersen. Noch am 16. heißt es: Das Vieh ist, Gott sei Lob, zu Süder-Wollum gesund und wohltauf. — Christen Mamsens Ställe wurden gereinigt, und die Wachen wurden eingezogen. Aber die Sicherheit währte nur kurz. Keine zehn Tage vergingen, da zeigte sich die Kinderpest auch in andern Ställen, und jetzt ward das ganze Dorf abgesperrt. Am 26. schreibt der Verwalter: Da sich leider die Seuche zu Süder-Wollum unter dem Hornvieh weiter ausbreitet und daher das Dorf in allerunterthänigster Befolgung der königlichen Verordnung am heutigen Tage mit Wachen umstellt ist, so wird denen Bewohnern der gedachten Ortschaft hiedurch kundgethan und befohlen kraft erwähnter allerhöchster Verordnung, daß weder sie selbst noch irgend jemand von ihrem Gesinde oder ihren Kindern bei Strafe des Zuchthauses oder des Karrenschlebens sich außerhalb des Dorfes auf 50 Schwaden Entfernung von den bestallten Wachen betreffen lassen. Und auf daß sie nicht Mangel leiden an irgend etwas, so wird ungefähr mittwegs zwischen die Wachen und das Dorf ein Pfahl gesetzt, bei dem die Leute aus dem Dorfe täglich in die daran geheftete lederne Briefftasche ihre Briefe legen und darin melden können, was sie bedürfen. Sothane Briefe müssen jeden Morgen pünktlich

Abb. 246. Hans Dall. Nach N. Meiborg. Aus der Gegend zwischen Ripen und Tondern. Bleisfenster. Wahrscheinlich aus dem Anfange des 17. Jahrhunderts. Vgl. Bernhard Olsen: Bore egne Binduer i 1670. Ude og Hjemme 1881.

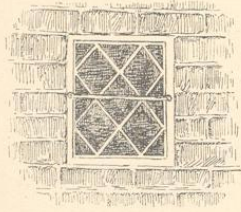
<sup>1)</sup> Da im Troiburger Archive nur Kladden zu Clausens Briefen vorliegen, so fehlen meist die Unterschriften; aber die Handschrift ist leicht kenntlich, und außerdem sind alle Antwortschreiben an den Verwalter gerichtet.

um 10 Uhr aufgegeben sein, wo sie dann die nächste Wache, sobald sich der Mann, der sie aufgibt, entfernt hat, abholen und weiter befördern wird, wie auch das Verlangte an diesem Orte abgeliefert werden soll. Die bevorstehende Arbeit anlangend, so soll förderlichst nach den Umständen näherer Bescheid ergehen, und was in solcher und anderer Weise anzuordnen oder auf die Briefe der Bewohner zu erwidern sein wird, wird an oberwähntem Pfahle und in der daran gehefteten Briefftasche abgelegt werden. Im Berichte von Troiburg an den Stiftsamtmanu heißt es: Wir fiengen an, die tröstliche Hoffnung zu hegen, daß der barmherzige Gott auf uns herabgesehen und in Gnaden der weiteren Verbreitung der Seuche gesteuert habe. Aber ich muß leider hiedurch Ev. Excellenz in tiefster Unterthänigkeit einberichten, maßen sich die gefährliche Krankheit voriger Nacht und zweier Nächte zuvor aufs neue — ungeacht daß alle erdenklichen Anstalten getroffen, und jede mögliche Vorsicht angewandt ist — in nur zu deutlicher Weise in drei andern Häusern hat finden lassen, also, daß auf der einen Stelle 5, auf der andern 4 und auf der dritten 2 Stück Vieh bereits tot und verscharrt sind.

Vor Giftmischerei und Zauberei wußten sich die Bauern zu schützen; aber selbst so kräftige Mittel wie Wolle vom güldenem Widder, Altenmannsharnisch und Johannespestilenzwurz waren bei der Kinderpest ohne Wirkung. Der Verwalter suchte bei den Behörden Hilfe und erhielt zur Antwort, man

habe vieles versucht, alles sei vergeblich gewesen. Ein teures Pulver, das er selbst ausgemittelt und nach Süder-Wollum geschickt hatte, that nicht den geringsten Nutzen. — Die Krankheit nahm reißend überhand. Schon am 28. März schreibt man: Wohlledem Herrn Verwalter Clausen wird hiedurch mitgeteilt, daß sich die Krankheit leider je länger je mehr ausbreitet; denn sobald etwas erschlagen und in die Grube geworfen ist, fängt es bei einem andern an. — Für die umliegenden Dörfer ward die Gefahr um so bedrohlicher, als es schwierig war, Süder-Wollum ganz abgesperrt zu halten. Bettler schlichen sich hinein, und die Leute nahmen sie auf. Clausen hatte gut schreiben, das sei unzeitiges Mitleid, oder richtiger gesagt unbesonnene Eigenmächtigkeit und zuwider den Befehlen Sr. Majestät. Weder Vermahnungen noch Drohungen fruchteten. Jedermann wußte, daß hinter den strengen Worten der Obrigkeit selten ein kräftiger Wille stand, und nach der Denkart der damaligen Zeit lag gerade hier ein



Abb. 247

Abb. 247. Hans Dall. Nach H. Meiborg. Aus der Gegend von Gram. Teil eines Hofplatzes aus dem vorigen Jahrhundert.

Fall vor, in dem es galt, Gott mehr zu gehorchen als den Menschen. Seid barmherzig, hieß es beständig, so wird euch Barmherzigkeit widerfahren, und jetzt, da man Tag und Nacht um Gnade flehte, konnte man weder, noch wollte man diejenigen von der Thür weisen, die in Gottes Namen kamen<sup>1)</sup>. — Auch andere fromme Bedenken machten sich geltend.

Noch heute lebt an vielen Orten der Glaube, daß das Gebet der Gemeinde für Kranke eine Wendung herbeiführe, zum Leben oder zum Tode; im vorigen Jahrhundert, wo man noch mehr auf die sichtbaren Wirkungen des gemeinsamen Gebetes haute, war es natürlich, daß die Eingesperrten einstimmig freien Zutritt zur Kirche und zu Gottes Haus forderten. — Besondere Forderungen erhoben sich, da der Hufner Niels Tygesen starb, zur selben Zeit, wo das Dorf abgesperrt war. Darüber schreibt einer seiner Verwandten an den Verwalter: Über das müssen wir aus Eurem Schreiben entnehmen, daß Ihr mit unserm Pfarrer, dem ehrwürdigen Jacobäus, die Abrede getroffen haben sollt, daß unsers verstorbenen Mitbruders, des seligen Niels Tygesens Leiche nicht auf den Kirchhof kommen und an der Seite seiner Väter begraben werden, sondern abseit außerhalb des Hauses hingesezt und mit Sand zugedeckt werden soll, was seine ihn überlebende Gattin und Kinder unter großem Jammer und Klagen verdrießet und uns Anverwandte ebenfalls. Wir andere Alte, die wir dahin gehen und uns jeden Tag auf den Tod bereiten und nicht wissen, ob wir noch einen Tag Frist haben, wir sollen alle gleichermaßen behandelt werden, und haben doch niemals vernommen, daß man ehrlichen und christlichen Leuten das verlangte Begräbniß verweigert hätte, wenn es begehrt ward, nicht einmal während der schrecklichsten Pestzeit unter den Menschen. Es ist auch für uns ein großer Jammer, daß wir bey währrender Passionszeit von der christlichen Gemeinde ausgeschlossen sein sollen, und werden gehindert in der Betrachtung des Leidens und Sterbens unseres Herrn Jesu Christi; was alles geschehen sein soll wegen der Landesstrafe, die Gott vom Himmel uns und anderen geschickt hat über unser Vieh, die doch ihren Fortgang hat, so weit es Gott will und nicht weiter<sup>2)</sup>.

<sup>1)</sup> Vgl. S. F. Feilberg: Danst Bondeliv, navnlig i Vestjylland. S. 193.

<sup>2)</sup> Dergleichen Äußerungen waren der Wiederhall der Predigten. Die Geistlichen verkündeten laut, daß gerade jetzt, — da uns der allmächtige Gott so fühlbar seinen gerechten Zorn erfahren läßt — nichts dringlicher ist, als daß sich das Volk andächtig zum öffentlichen Gottesdienste versammle. Viele wollten, daß diese Landplage Gottes Vorsehung überlassen und durch Buße und gläubiges, ergebenes, eifriges, unermüdbliches Gebet allein abgewandt werde. — Die Ärzte kämpften dagegen, die Regierung schwankte. — Bald waren alle Verbote aufgehoben, bald ergriff man die strengsten Maßregeln. Von diesen sind folgende zu erwähnen. Sämtliche Viehmärkte wurden eingestellt, aller Handel mit Vieh unterjagt. Sobald ein Stück Rindvieh nicht freßen wollte oder keine Milch gab, sollte es ohne Säumen getödet und vergraben werden. In Ställen, wo die Kinderpest ausbrach, sollte alles Hornvieh, gesundes wie krankes, getödet werden; auch Schweine, Schafe, Hunde, Katzen und andre Tiere, die die Ansteckung verbreiten konnten, sollten das Leben lassen. Gänse, Enten und Hühner dagegen sollten sorgfältig gewaschen und eingesperrt werden. Heu und Stroh, das über dem Stalle lag, in dem das kranke Vieh gestanden hatte, mußte verbrannt werden. Ungepflasterter Stallfußboden ward zu einer Tiefe von einer halben Elle ausgehoben, die Erde auf das Feld geschafft und hier vergraben. Alle Kleider sollten gewaschen, das Bettzeug in der Denshige behandelt, die Häuser geschneuert und geweißt werden. Lag das Dorf in einer Harde, in der sich die Seuche schon ausgebreitet hatte, so waren an den Dorfsforten hohe Stangen mit Strohwischen zur Warnung anzubringen; war die Gegend sonst noch seuchefrei, so ward die Stelle abgesperrt, und bis zum Eintreffen der Soldaten mußten die Bauern der Nachbarbüdler die Wache halten. Um angesteckte Kirchspiele und Gärten ward eine Kette gebildet; wo Wasserläufe die Grenze bildeten, wurden alle Furten bewacht, jede Brücke mit einem Unteroffizier und vier Gemeinen besetzt. Die Posten ließen kein umherstreifendes Volk durch; Krämer und Bettler, die den Versuch machten, sollten ins Zuchthaus gesteckt oder in die nächste Festung zur Zwangsarbeit verbracht werden. Insten, die dergleichen Leute beherbergten, verfielen derselben Strafe, Hufner blühten ihre Feste ein. Brach Feuer aus, so durfte der Wachtabend so viele Männer zulassen, als zum Löschen dringend nötig waren; bei der Rückkehr aber sollten sie alle Kleider ausziehen und zurücklassen. Dasselbe galt bei Geistlichen, Hebammen und Ärzten, die Zugang hatten, wenn es die äußerste Not forderte. Leichen sollten in einen geteerten oder gepichteten Sarg gelegt und in eine luftige Scheune gestellt werden; nur diejenigen, welche an einer ansteckenden Krankheit gestorben waren, durfte man zum Dorfe hinaus bringen. Eine Stunde nachdem die Abgesperrten vom Sarge weggegangen, ward er von einem fremden Fuhrmann abgeholt und in aller Stille auf dem nächsten Friedhofe beigelegt.

Streitigkeiten unter den Leuten erhöhten den Mismut. Diejenigen Hufner, deren Vieh noch gesund war, waren übertrieben ängstlich; wer nichts mehr zu verlieren hatte, unterließ die gebührende Vorsicht. Jeden Tag liefen auf Troiburg neue Klagen ein. Unter anderm klagte man, daß das verendete Vieh so schlecht verscharrt sei, daß sich Raben und Krähen bei der Grube aufhielten, daß der Dünger aus den angesteckten Ställen an den Nachbarhöfen vorbei gefahren war, während der Wind auf diese zu stand, und daß Vieh, das vielleicht die Ansteckung verbreitete, über das ganze Weideland herum lief. Dadurch veranlaßt schrieb der Vogt: Es ist mir heute berichtet, daß einige Bewohner, wo nicht alle, so unbedachtjam und dumm dreist gewesen, ihr Vieh hinauszujagen und übers ganze Feld laufen zu lassen, was an sich ja nichts anders bedeutet, als daß sie mit Gewalt und Willen auch denen die Seuche aufladen, die bis jetzt durch Gottes Gnade davon verschont geblieben sind. Geschieht das aus Unverstand, so ist das etwas, was ich den Männern von Süder-Wollum nicht zugetraut hätte; geschieht es aber aus teuflischem Meid, was ich doch nicht glaube, so wäre es ein verdammlisches Unrecht, solch mehr als heidnisches Verbrechen ungestraft ausgehn lassen, und wird gewislich auch nicht geschehen, sofern ich des verlässliche und wohlbeweisende Aufklärung erhalte. — Die Betreffenden wiesen die Anklage zurück und sprachen die Erwartung aus, der Herr Verwalter werde solchen lügenhaften Bericht nicht ungestraft lassen.



Abb. 248

Ehe der Frühling vergangen war, brach die Kinderpest in verschiedenen Nachbardörfern aus, in den Kirchspielen Döstrup, Brede, Wiesby und Emmerleff, und bald wütete sie durch ganz Nordschleswig. Auf dem Gute Troiburg fielen im Laufe von 13 Monaten 3077 Stück Vieh; viele Großbauern verloren 30 bis 60 Stück, die meisten Häusler ihre einzige Kuh. — Darüber berichtet Anders Petersen aus Ørstedt: In diesem Jahre (1745) war das Land voll von Vieh, sintemal Handel und Wandel aus Furcht vor der Viehseuche, die sich täglich dem Norden mehr näherte, gehemmt waren. Als man das Korn geerntet hatte, begann sie hier im Dorfe, und von den 300 Stück Hornviehs sind nur 15 am Leben geblieben, 6 Kühe und 9 Stück Jungvieh. Von diesen sind 4 gesund geblieben, und 11 haben die Krankheit gehabt. Das war alles lebende Vieh im Dorfe Ørstedt. — Ich will Gott noch für seine Gnade danken, daß wir eine Kuh und einen Ochsen behalten haben, die die Seuche überstanden haben. — Seine Aufzeichnungen bekunden, daß die Pest innerhalb eines Zeitraumes von 36 Jahren wie eine Flutwelle drei Mal über Nordschleswig hin gegangen ist. Nach 1746, als sie sich weiter

Abb. 248. Hans Dall. Nach H. Meiborg. Aus der Gegend zwischen Tondern und Ripen. Die beiden Wirtschaftsgebäude haben Strohwände.

nach Norden hin gezogen hatte, verfloßen einige Jahre, in denen die Schleswiger einigermaßen verschont blieben, obgleich Manche Vieh in verfeuchten Gegenden kauften, wo es billig zu haben war, und die Krankheit dadurch in den eigenen Stall brachten. 1749 ward die Gefahr abgewandt, obschon es bedrohlich genug aussah. 1754 heißt es: „In diesem Jahre hörte man nichts von der Viehseuche“, und in den nächstfolgenden Jahren wird sie gar nicht genannt. Aber 1762 lieft man, sie verbreite sich täglich mehr und mehr; 1763 langte sie in Drstedt an; 1764 wütete sie sehr stark im Amte Hadersleben, 1765 war es nicht viel besser. Bis 1770 kam sie noch hin und wieder vor. So ward 1769 Drstedt abermals heimgesucht, und gleichzeitig war hier Missernte. Von dem Elende schwer gedrückt, das er an seinem Heimatsorte sah, und voll Bangen vor der Zukunft, schrieb Anders Petersen 1771: Da das ganze Land in Armut versunken ist, so bricht mancher zusammen, und die Höfe kosten nur wenig. Die Menge der Armen ist nicht zu zählen, und Bettler sieht man in großen Scharen. Der Hunger ist groß, keiner kann dem andern helfen; viele legen sich aufs Stehlen und Rauben, also, daß man kaum in seinen vier Wänden sicher ist. — Indes sind hier die Verhältnisse im ganzen allzu

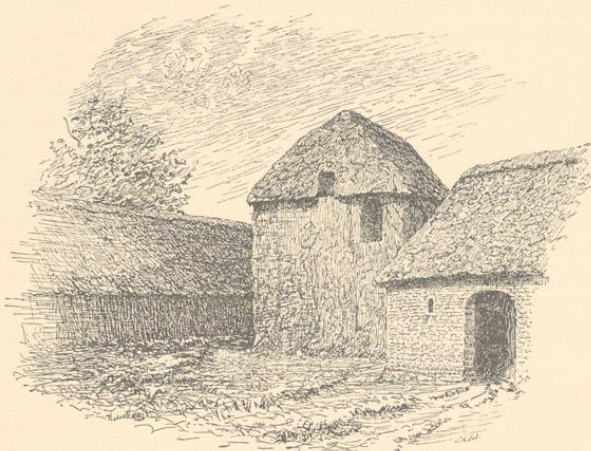

Abb. 249

düster geschildert. Noch gab es Bauern, die etwas auf dem Boden ihrer Kiste hatten; ein paar fruchtbare Jahre mit guten Kornpreisen halfen manchem Bohlsmanne wieder auf die Beine. Das geschah um so leichter, als man zur selben Zeit vor der Pest Ruhe hatte. Aber die Anzahl der Hilfsbedürftigen war unzweifelhaft groß, und eine Menge Verbrechen wurden verübt. Unter andern wird erzählt, daß im Amte Hadersleben eine Anzahl Kirchen bestohlen wurden (1773) und man in einer auf dem Altare einen Zettel fand mit der Bemerkung: Elende Kirche! Kriegte nur 2 Reichsthaler. Diese ist die zwölfte Kirche, die wir besucht haben! — 1776 war die Seuche in der Rendsburger Gegend; 1777 trat sie hie und da im Süden auf, verbreitete sich aber nicht; 1778 machte sie sich südlich von Flensburg bemerkbar, was überall Furcht und Schrecken verursachte, und 1779 erreichte sie abermals Nordschleswig. Die gedrückte Stimmung, die nun eintrat, thut sich kund in dem Ausruf: Gott helfe uns allen! mit dem die Meldung der ersten Fälle abschließt. — Im nächsten Jahre breitete sie sich stätig aus, und noch 1781 war sie sehr arg. Da sandte die Regierung einen Impfmeister, der von Hof zu Hofe gieng und das Vieh impfte. Das hatte aber böse Folgen, schreibt Anders Petersen, denn noch ehe die wirkliche Krankheit kam, gieng nun vieles zu Grunde durch Geschwulst und Brand, so daß selbst Vieh fiel, das die Seuche überstanden hatte. Infolge dessen reichten die Bauern ein Gesuch ein, in dem es heißt: Wir beklagen uns nicht über Gott, wenn es ihm gefällt, uns heimzuzuchen, aber über die schlechten Menschen, die unsere gute Regierung verführt haben, uns in Armut zu stürzen und ihren Vorteil auf

Abb. 249. Gegend von Hoyer. Der südliche Flügel ist ein Bohlhaus; die übrigen Gebäude sind aus Stein; die meisten Scheidewände aus Brettern. I Ställe, II Tenne, III Scheune, IX Klüterkammer. 1 Bordiele, 2 Küche, 3 große Stube, 4 kleine Stube, 6 Pösel, 7 Kammern, 9 Vorratskammern, 9' Keller. Die Scheune ist sehr alt und vielleicht aus dem 16. Jahrhundert. Die übrigen Gebäude sind zu verschiedenen Zeiten erbaut; die ältesten Teile sollen aus dem 17. Jahrhundert stammen. Vgl. Abb. 250—252.

unser Unglück zu bauen. — 1782 erlosch die Pest, und nach zehn Jahren waren ihre Folgen verwunden<sup>1)</sup>.

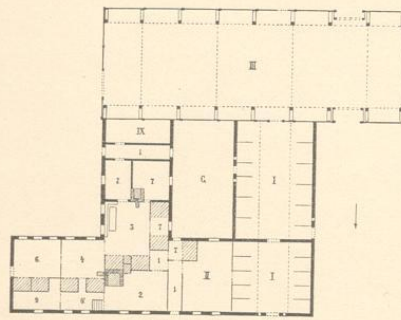
Im Ganzen waren die nordschleswigischen Bauern wohl gestellt. Ihr Land lag bequem für Handel und Wandel, und der größte Teil davon war fruchtbar. Zu diesen Vorzügen kamen noch weitere. Dahin gehört ihre Ablegenheit; fern von den Aufenthaltsorten des königlichen Hofes hatten die Bewohner des Herzogtums nur wenige besondere Lasten zu tragen und blieben insbesondere von königlichen Fuhrn, der ärgsten Plage der seeländischen Bauern<sup>2)</sup>, fast ganz verschont. Auch die Grundsteuer war verhältnismäßig gering, zumal in der zweiten Hälfte des Jahrhunderts. Das kam daher, daß sie um die Mitte des Jahrhunderts, als die Bodenerzeugnisse noch niedrig standen, aus Naturalleistungen in Geldbeträge umgewandelt worden waren, die sich gleich blieben, als später die Korn- und Viehwerte in die Höhe giengen.



Abb. 250



Abb. 251

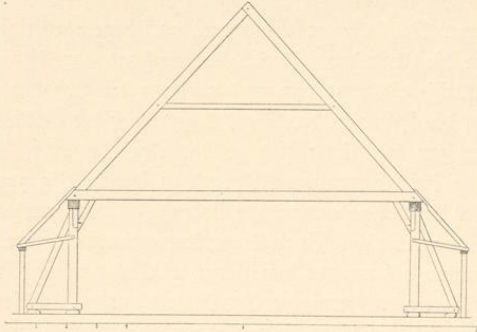

Abb. 252

Abb. 250—252. Einzelheiten des sogenannten Hohlhauses zu Emmerleff (S. 188). Das Hauptschiff hat keinen Sockel. Die Pfosten werden von den Streben gestützt und durch Rahmstücke zusammengehalten. Es ist nur ein Balken in jedem andern Fach, und nur vier sind freilegend, obwohl die Scheune über 40 Ellen lang ist (vgl. Abb. 249). Die sehr schwachen Seitenwände werden nur durch dünne Stangen fest gehalten, die von Rahmstücken nach den Hauptpfosten gehn. Auf Abb. 252 ein Hauptpfosten von vorn gesehen, hinter ihm Teile des Daches und der Wand.

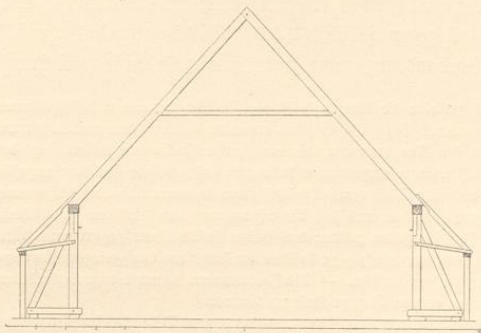
<sup>1)</sup> Ungefähr eine Viertelmeile östlich von Gram steht man noch einige verfallene Ställe aus der Zeit der Viehseuche. Sie sind auf dem Felde aufgeführt, an einem hohen Deiche, und haben Wände aus Grassoden; zwischen ihnen ist ein Abstand von 10 Ellen. Keiner hat für mehr als eine Kuh Platz gehabt.

<sup>2)</sup> Sämtliche Bauern — freie sowohl als die auf königlichen und adelichen Gütern, — waren zu außerordentlichen Spann- und Hofdiensten verpflichtet: Kriegsfuhrn, Königsfuhrn, Befestigungsarbeiten, Bauarbeiten auf königlichen Schloßern, Wegearbeiten u. s. w. Die Regierung konnte so viel Arbeit fordern, als sie brauchte; die Lasten wurden gleichmäßig verteilt, und nur ausnahmsweise konnten sich die Leute frei kaufen. Ferner waren sowohl Eigentümer als Pächter verpflichtet, der Herrschaft Feldarbeit zu leisten. Doch scheint da der Unterschied bestanden zu haben, daß der Hofdienst der ersteren beschränkt, der der letzteren unbeschränkt war, indem jenen bestimmte Acker zur Bestellung und eine bestimmte Anzahl Heufuhrn aufgelegt wurden, während diese gemeinsam auf dem Gutsfelde arbeiten mußten, und dajelbst als Gesinde behandelt wurden. — Einige Bauern hatten sich ein- für allemal von den Frohnden freigekauft; viele bezahlten jährliche Freiheits- oder Arbeitsgelder. — Manchem Pächter war gegen Bezahlung der unbeschränkte Hofdienst in beschränkten verwandelt worden.

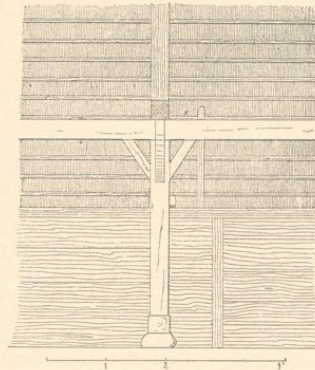
Meiborg, Bauernhaus

Nach Rohde entrichtete man im Amte Hadersleben nur halb so viel vom Hundert als auf Lolland. — Die Zahl der freien Bauern war groß, und die Fester auf den ausgedehnten Kron Gütern waren fast ebenso günstig gestellt wie jene. Auch wenn ihre Festbriefe nur auf Lebenszeit lauteten, verfügten sie doch so weit frei über ihre Hüfen, daß sie sie nicht nur an Söhne und Schwiegersöhne nach eigener Wahl übertragen, sondern auch ohne vorherige Erlaubnis der Obrigkeit verkaufen konnten. — Da die Frohnden beiderlei Art meistens abgelöst waren, so gab sich die Verschiedenheit der Verhältnisse vielleicht nur in der Größe der Abgaben kund. Die Ungleichheit war um so geringer, als die Fester in der Regel Eigentümer der Gebäude waren. Stellenweise war überhaupt so gut wie gar kein Unterschied zu bemerken, da viele Fester auch bedeutenden Eigenbesitz hatten, und viele freie Eigentümer Festland zu ihren Höfen zugelegt hatten. Die Folge war, daß die Krone nach Vornahme einer neuen Bodenabschätzung durch eine Verordnung vom 22. Juni 1784 ihre Erbfester mit Leichtigkeit zu Eigentümern machen konnte. — Außerdem gab es, sowohl auf den adelichen Gütern als auf den königlichen, vielfach bevorrechtigten Bauernbesitz, auf dem in buntem Gemische größere oder geringere Gerechtfame ruhten. Besonders günstig gestellt waren die sogenannten Freihöfe, die teilweise zu Ausgang des Mittelalters adeliche Güter gewesen waren und sich bis in unsere Tage herein eine Reihe alter Freiheiten bewahrt haben. — Auf einigen adelichen Gütern, wie z. B. auf Troiburg, hatten die selbständigen Bauern und die Fester gemeinsam im vorigen Jahrhundert, wenn nicht früher, den größten Teil der Hofländereien gepachtet, und sich so im Ganzen von den Frohnden befreit. Auf Gram, wo die Gutsverhältnisse nicht die günstigsten waren, erlangten die Bauern zwar 1721 die Aufhebung eines entsprechenden Pachtvertrages, nach dem sie von der verwitweten Gräfin von Schack gegen jährlich 3870 Reichsthaler das Hoffeld übernehmen wollten; doch ist man bei dieser Verhandlung nicht zum Einverständnisse gediehen<sup>1)</sup>.

<sup>1)</sup> Nach dem Grundbuche von Gramgaard von 1761 zerfielen die Bauern des Gutes in Neugrammer und Altgrammer. Erstere wohnten auf dem ehemaligen Krongut, das der Feldmarschall Hans Schack 1664 erworben hatte, letztere waren seit unedentlichen Zeiten Untergehörige der adelichen Herren. — Von den Neugrammern, die auch große Freibauern heißen, sagt das Grundbuch, daß sie gewisse Acker und Wiesen zu bestellen und die Ernte einzubringen haben, so daß auf jede Halbhufe ungefähr 10 Schipp Saatroggen, 8 Schipp Buchweizen, 3 Tonnen Hafer und eine Wiese von 8 bis 10 Fudern kommen. Über die Altgrammer heißt es da, daß sie in kleine Freibauern und Frohnbauern geteilt werden, und daß die ersteren von dem täglichen Frohndienste befreit sind, den die Frohnbauern leisten, und dafür jährliche Freiheitsgelder zahlen; doch haben sie die ihnen zugewiesenen Acker und Wiesen zu bestellen. — Die großen Freibauern waren demnach nur pflichtig zu bestimmten Frohnden von geringem Umfange, während die kleinen, um ebenso günstig gestellt zu sein, dafür bezahlen mußten. — Die Frohnbauern waren Wochentagsarbeiter; sie hatten im Sommerhalbjahre täglich, im Winterhalbjahre jeden andern Tag zu Hofe zu kommen.

Die Höfe, die der Feldmarschall von Friedrich III erwarb, waren Streugüter und lagen zum Teile eingeprengt zwischen den Hoffeldern von Gram. Als die Bauern königlich waren, thaten sie keinen Hofdienst und bezahlten nur Arbeitsgeld, das ihnen überdies nachgelassen ward, wenn sie irgend ein Unfall betraf. Während des Krieges hatten sie viel auszustehen gehabt und waren stark in Abgabenrückstand geraten. Nach dem Friedensschluß erwarteten sie, daß ihnen der König diese Schulden nachlassen und sie auch noch, bis sie sich erholt hätten, von Abgaben befreien würde. Während sie auf diese Gnadenerweisung harrten, erfuhren sie, daß sie an Hans Schack verkauft waren. — Der neue Besitzer war in der Lage, alle geselichen Mittel anzuwenden, um in dem Besitze des Gutes auf seine Kosten zu kommen, und so wurden die Bauern hart bedrückt. Nicht nur das Wüstland (Ödegut), sondern auch ein Teil des übrigen Bauernfeldes ward zum Hoffelde gelegt, und Frohnden von allen gefordert. Der Verwalter, der in Abwesenheit des Feldmarschalls auf eigene Hand handelte, gieng sogar so weit, daß er sowohl Frohnden als Arbeitsgeld forderte und außerdem Pfändungen vornahm, selbst für alte Rückstände an die königliche Kasse. — 1687 reichten die Bauern an den Kronprinzen eine Klage ein, in der es heißt: . . . Sind wir genötigt unsere Zuflucht zu Ew. Königlichen Hoheit zu nehmen, die Sache anlangend, wegen der wir zuvor vor Ew. Königlichen Hoheit und Ew. Hoheit Herrn Vater unterthänigste Bittschrift eingereicht und keine Antwort bekommen haben, mit allerunterthänigster Bitte und Begehren, Ew. Königliche Hoheit wolle sich aus hoher Gnade unser armer Leute und Untertanen mit gnädiger Hilfe um Gottes Willen annehmen und uns von diesem harten Joch, worunter wir sehr gedrückt sind, gnädiglich befreien, damit wir nicht schlechtthin unter der Bürde zu Grunde gehen und zu Tode gequält werden. — Die Bauern forderten in diesem Gesuche, daß ihnen der Feldmarschall ihre Ländereien und Gebäude abkaufe, damit sie von seinem Gute auf ein königliches abziehen könnten. — Zu gleicher Zeit klagten sie dem Amtmanne zu Hadersleben ihre Not. Hier verlangten sie gegen Entrichtung des gewöhnlichen Loskaufgeldes Befreiung von Fuhren und Arbeiten und fügten hinzu, daß sie dann im erforderlichen Falle gewillt seien, die Abgaben durch den Verkauf ihres gesamten Eigentums zu decken. Der Amtmann bewirkte, daß der Verwalter zurecht gewiesen

Daß zu Anfang des 17. Jahrhunderts in Nordschleswig Wohlstand herrschte, erhellt aus den Listen über die Kriegsschäden von 1627. Das meiste Vieh war wohl in die Waldungen getrieben und eine Menge Besitztum vergraben; trotzdem hatten manche Hufner Verluste im Werte von 1000 bis 2000 Mark und selbst bei Häuslern belief sich der Schade auf 500 Mark. — Einige abgebrannte Bauernhöfe wurden auf 4<sup>z</sup> bis 6000 Mark veranschlagt. Auf einigen Höfen gab es ein Duzend Betten zu rauben, etliche im Werte von 60 bis 75 Mark, dazu 20 bis 30 Paar Laken, feine Kissenbezüge, seidene Besätze, lange Decken, gestickte Handtücher, ein halb Duzend Teppiche und zwei Duzend Stuhlpolster, die zwei Kisten voll Leinen gleich galten.

Die größte Verwunderung erregen aber die Verzeichnisse über die geraubten Kleidungsstücke. Sie beweisen, daß Mäntel, Kittel, Hosen und Strümpfe aus deutschem und englischem Tuche allgemein waren, daß feine Linnenkragen (wahrscheinlich Halskrausen) den Anzug der Männer vervollständigten, diese in so großer Anzahl, daß auf einem Hofe deren ganzer 15 zu erbeuten waren. — Die Frauentracht war nicht weniger kostbar. Auch sie war häufig aus ausländischen Stoffen. Unterröcke aus Seide, Mieder und Hauben aus Samt waren nicht selten, ja es gab vornehme Bäuerinnen, die Schnupftücher mit Seide ausgenäht und Mäntel aus Samt und Damast hatten. — An Schmuckfachen werden genannt: Schnallen, Ketten und Gürtel aus Silber, bisweilen vergoldet. Die Staatskleidung einer Frau konnte an die 200 Mark wert sein, da doch ein neuer Anzug für einen Mann aus grobem wollenem Zeug für 2 Mark käuflich war, eine Elle Wollenzug 4, eine Elle gutes eigengemachtes Leinen 3 Schillinge kostete<sup>1)</sup>.

Zu Ausgang des 17. Jahrhunderts, da die meisten Gegenden ausgefogen waren, fanden sich doch noch hie und da in Nordschleswig wohlhabende Bauern. Aus den Erbteilungspapieren von Lügmkloster ersehen wir beispielsweise, wie wertvoll der Nachlaß eines 1666 gestorbenen Hufners gewesen ist. Da kommen Sachen vor wie eine Kleiderbürste mit silbernem Kopfe, ein mit Silber beschlagener Kamm und eine Brauntweinschale aus Silber. — Silberne Becher und Löffel, und Messer mit silberbeschlagenem Stiele werden in den Erbteilungspapieren der Gegend im Westen aus jener Zeit häufig genannt. Des Reichthums auf Schadschhof ist bereits gedacht.

Mit der Besserung der Verhältnisse im vorigen Jahrhundert vergrößerte sich die Menge des Silberzeuges: silberne Schnallen und Knöpfe waren allgemein; man hatte Schnürnadeln, Fingerhüte, Niechbüchschchen und Schnupftabaksdosen aus Silber, desgleichen mit Silber beschlagene Gefangbücher. Um 1800 hatten vermögende Bauern silberne Milch- und Zuckerschalen, Milchlöffel, Zuckerköffel und Zuckerzangen, Kannen, Stübchen und Maße, Vorleglöffel und Duzende von Eß- und Theelöffeln. — Hübsche Festkleider, seidene Kleider und Tuchröcke waren in Nordschleswig allgemein; doch einen ähnlichen Aufwand in der Kleidung zu entfalten wie 200 Jahre früher, widersprach dem Zeitgeiste. — Eins der beredtesten Zeugnisse vom Reichthum der damaligen

ward, daß die Pfänder zurückgegeben, und künftig keine Arbeitsgelber gefordert wurden. Er suchte noch mehr für sie zu erwirken; aber dieß mißlang. — Beim Kronprinzen fand die Klage ungnädige Aufnahme. In einem Schreiben der Regierung an den Amtmann heißt es: Sientmal wir gnädigt in Erfahrung gebracht, daß die Bauern, die dem Feldmarschall, Unserm lieben Haufen Schad, vom Amte Haderslebus von Unserm gnädigen Herrn Vater abgetreten sind, sich mutwillig aufsegen gebührende Arbeit zu thun und zu verrichten, da er ihnen doch sämtliche Fuhren- und Wiesenbotgelber (Engebudspenge) — so man in bemeldtem Hadersleber Amte Lösegelder (Fripenge) nennt — bereits vollständig erlassen und geschenkt haben soll. . . — Aber sein Verwalter hat wider des Feldmarschalls Befehl und gegebene Anweisung in den verwichenen Jahren aus eigener Macht selbst Bauern Arbeiten und etliche Loskaufgelber auferlegt, was diese in Confussion gebracht haben soll, wie unser an Euch gnädigt erlassenes Schreiben unterm 16. November dato Anno 1667, das an den Amtmann caufferet haben, besagt. — So sehen wir gern und wollen gnädigt, daß bemeldten Bauern ernstlich befohlen werde, daß sie ohnfreitig gebührende Arbeit, die ihnen auferlegt werden kann, verrichten, in Anbetracht, daß sie der Feldmarschall mit Arbeits- und Loskaufgelbern gänzlich und vollkommen verschonet hat.

<sup>1)</sup> Zur Beleuchtung der andern Zahlen diene, daß ein gutes Pferd für 30 Mark, ein Ochse für 20 Mark zu haben war; eine Kanne Bier galt 1<sup>1</sup>/<sub>2</sub> Schillinge und ein Pfund Fleisch 1 Schilling.

Zeit findet sich bei Rohde (1775), der sagt (S. 5): mancher Bauer würde gerne seine 1000 Reichsthaler für die Befreiung seines Sohnes vom Kriegsdienste zahlen.

Der Schadshof — 1606 erbaut und um 1884 umgebaut — gehörte zu den prächtigsten Bauernhöfen Nordschleswigs. Wie er vor dem Umbau war, bestand er aus vier aus Stein erbauten Flügeln, die einen ansehnlichen Hofraum einschlossen. Der östliche und westliche enthielten Thorbauten, und beide Einfahrten hatten nach außen zierliche Portale. Das Wohnhaus, nach Süden, war wie ein Herrenhaus auf kleineren adelichen Gütern; es hatte hohe Keller und einen Sockel aus behauenen Quadersteinen; die Mauern waren etwa eine Elle dick, die großen Fenster lagen in mit Bogen überdeckten Vertiefungen. Der geräumige Psehl war gewölbt, und sein Gewölbe ruhte auf zwei achteckigen Granitsäulen mit wohlgegliederten Sockeln und Knäufen; der Fußboden bestand aus Fliesen und der Kamin aus hübschen Formsteinen. — Über der Eingangsthür war ein Stein angebracht, dessen Inschrift zu deutsch sagte: In der Hoffnung auf Gott allein ist dieses Haus im Jahre 1606 von den Brüdern Hans und Knud Nabsen erbaut und darauf von Anders Andersen, Peder Beyer und Peder Pedersen Beyer bewohnt worden, welcher 1751 den Stein zum Andenken setzte. — Es gab schwerlich einen zweiten Hof wie Schadshof; immerhin ist es wahrscheinlich, daß ihm manche andere nahe kamen.

Im Westen sind Bauten mit steinernen Mauern von alter Herkunft. In den Dingenbüchern der Boharde finden sich Verzeichnisse über die Schäden, die die „entsetzliche Sündflut Gottes“ von 1634 angerichtet. Aus diesen geht hervor, daß es damals hier einige von Grund auf steinerne Bauernhöfe gab, und daß sie mit Gebäuden zusammenlagen, die steinerne Giebel und Längswände aus Fachwerk hatten, wie sie sich noch heute auf Röm und zwischen Tondern und Husum finden (s. S. 77), sowie mit Häusern aus Fachwerk, die teils ausgemauerte Füllungen hatten, teils solche mit Einschub aus eichenen Bohlen. — Von diesen Höfen ist kaum etwas erhalten. Sehr alt, wahrscheinlich aus dem 16. Jahrhundert, ist in diesem Teile des Landes nur eine Scheune zu Emmerleff, von eigentümlicher Bauart, die in scharfem Gegensatz steht zu gleichzeitigen Scheunenbauten im Königreich Dänemark. Das Holz ist sehr gespart, obwohl das Gebäude hoch liegt und dem Westwinde stark ausgesetzt ist (Abb. 249 ff.).

Im Osten, wo die Waldungen Schutz gewährten, fanden sich noch vor einigen Jahren zahlreiche alte Höfe. Hier traf man die schönsten Fachwerkbauten aus Eichenholz mit schweren Pfosten, die Füllungen in hübschen Mustern ausgemauert (Abb. 212. 213. 227. 236). Die meisten waren aber Bohlhäuser<sup>1)</sup> mit Wandverschluß aus schweren, oft über eine Elle breiten Eichenplanken (Abb. 211. 224. 225. 229. 234. 236. 237). Jeder Giebel lief in einen Brant (S. 15 Anm.) aus, der hin und wieder eine Wetterfahne trug (Abb. 211. 212. 224. 225. 227 bis 229. 234. 236. 237). Sowohl die Brände als die Pfosten und die Knaggen unter vorspringenden Giebeln waren mit Schnitzereien verziert.

Schon Christian III (1554) und Friedrich II (1577) verboten die Ausführung von solchen Holzhäusern, und führten beide als Grund an, daß diese Bauart Verwüstung der Wälder nach sich ziehe. Die örtlichen Behörden, die wohl wußten, daß der Verbrauch an Bauholz im Vergleich zu der mit dem Betrieb der Kohlenmeiler verbundenen Holzverschwendung für nichts zu rechnen war, ließen jedoch die Bauern meist bauen, wie sie wollten. Ward einmal ernstlich Einspruch

<sup>1)</sup> Eigentliche Blockhäuser (Bulhuse), wie man sie in Norwegen und Schweden findet, darin einbegriffen Schonen, Halland und Blekingen (s. R. Meiborg: Gamle danske Hjem, S. 81 ff.), wo die Wände aus wagerechten Stämmen bestehen, kamen in Schleswig kaum vor. Aber in Papieren des 16. Jahrhunderts heißen alle Häuser, deren Wände ganz aus Holz sind, so, sowohl die schonischen Blockbauten als die schleswigschen Bohlhäuser aus Fachwerk mit Plankenfüllungen, und sie tragen denselben Namen sogar in mehreren königlichen Briefen.

gethan, so brachte man zwar, den Worten des Gesetzes zu genügen, unter der Dachtraufe eine Reihe kleiner, mit Lehm beschlagener oder ausgemauerter Tafeln an (vgl. S. 77, sowie Abb. 102. 104), wandte aber so schwere Pfosten und Niegel an, daß derartige Wände noch viel mehr Holz erforderten als die gewöhnlichen. Die Bauern hielten sich so wenig verpflichtet, sich nach Landes Gesetz und Recht zu achten, daß sie im Stande waren, das Bauholz aus den königlichen Forsten zu stehlen, und doch über die Thür zu schreiben: In Jesu Namen ist dieß Haus gebaut.

Um das Jahr 1600 war die Einrichtung der Wohngebäude im Osten und im Westen dieselbe. Auf der kleinsten Hofe waren ebenso viel Räume, wie auf dem stattlichen Schadschofe; der Unterschied zeigte sich nur in der Größe und in der Ausstattung. Alle Wohnhäuser waren genau nach der Sonne gerichtet und enthielten von Osten nach Westen Klöve, Pefel, Vordiele, Tenne und Stall. Durch eine Scheidewand, die der Längsrichtung des Hauses folgte, war die Klöve in eine Nord- und eine Südkammer geteilt; die übrigen Räume giengen quer durchs Haus von einer Außenwand zur andern. Zu diesen Räumlichkeiten kamen oft noch die in einem Giebelausbau, welcher den Abnahmeleuten oder unverheirateten Geschwistern als Unterkunft diente, die auf dem elterlichen Hofe blieben. — In den Waldgegenden der Ostküste, wo im 16. Jahrhundert Friedrich II den Bauern, die derart bauen wollten, daß sein Jagdfolge bei ihnen wohnen konnte, Vorrechte verliehen hatte, war hie und da an Stelle der Tenne und des Kuhstalles im Wohngebäude eine westliche Klöve getreten, auch „Herberg“ genannt (Abb. 214).

Tenne und Stall umfaßten auf ansehnlichen Höfen zusammen 8 Fach, die Vordiele und der Pefel 4, die Klöve 3. Ein Fach scheint in der Regel 3 Ellen gemessen zu haben, und die Tiefe des Hauses mag auf 10 bis 12 Ellen zu schätzen sein; folglich waren die Räume nicht klein. — Die Vordiele diente als Vorzimmer sowie als Brau- und Backstube (vgl. S. 105). — Der Pefel war gemeinsamer Raum für Herrschaft und Gesinde, sowohl bei Tage wie bei Nacht. Ein gemauerter Kamin, vielleicht überall mit der Herdstelle und dem Backofen der Vordiele in Verbindung, wie es die Abbildungen 199 und 214 zeigen, nahm die Mitte der westlichen Wand ein (vgl. S. 147). Längs der nördlichen stand eine Reihe wandfester Schränke und Betten, die Schränke oft reich geschnitzt (Abb. 253. 254); vor den Betten waren häufig lebhaft gefärbte Vorhänge in allerhand Mustern. (Zu einem anständigen Bette gehörten eine Decke, eine Daunendecke, vier Laken — zwei aus Flachsgarn und zwei aus Heedengarn —, ein Kopfpfuhl, zwei Kissen und ein Drillisch-Bettkissen. Auf manchen Höfen hatte man ein Duzend Betten.) Den übrigen Teil der Wand deckte Getäfel, nicht selten mit zierlicher Schnitzarbeit (Abb. 215); bei festlichen Anlässen ward es mit gewebten Tapeten bekleidet. Die Fenster, nach Süden hin, waren so zahlreich und ihre Unterhaltung so teuer, daß bei den Bauern der Jammer besonders groß war, wenn ihnen in Kriegsläufen wilde Banden die Scheiben zerschlugen. In Pefel und Klöve zusammen konnten 12 bis 16 Fenster sein. Unter den Fenstern standen zwei Tische; der obere hieß der Hochtisch, und an ihn setzte man die Ehrengäste. Hinter den Tischen waren feste Bänke mit bunten Polstern; wo die Lang-



Abb. 253

Abb. 253. Hans Dall. Nach H. Weiborg. Das oberste Drittel einer Säule an einem wandfesten Schranke, ähnlich wie Abb. 254. Er trägt die Inschrift: SET TIL GVD DIN LID OG TRO SAA FANGER DV LOK OG ØVEG ROO. ANNO CHRISTI 1564 BERTIL SNEDKER. (Dein' Hoffnung setz' auf Gott allein, So wirst du still und glücklich sein.) Von Nörm. Privateigentum.

bank und die Bank vor dem Tischende zusammenstießen, ein hoher Eckschrank; in der Gegend von Apenrade waren seine Thürfüllungen aus Gitterwerk (Abb. 216). Der übrige Hausrat waren Kisten, Truhen und Stühle mit bunten Polstern, sowie Zinn- und Messinggeräte. — Der Tisch von Schadshof (Abb. 233) gibt uns eine Vorstellung von der Pracht der Ausstattung, die sich bei einem Großbauern finden konnte (vgl. S. 105). — Die Klöbe dienten meistens als Vorratskammern<sup>1)</sup>; die Norderklöbe eignete sich besonders zur Aufbewahrung des Bieres.



Abb. 254

Abb. 254. Knud Larsen. Nach einem Lichtbilde. Aus der Gegend von Ripen. Wandschrank aus dem 16. Jahrhundert. Privatbesitz.

<sup>1)</sup> Über eigentliche Benutzung einer Klöbe gibt das Dingbuch der Loharde von 1607 Auskunft. Da heißt es von einem Manne, dem die Schweine immer starben, und der sich in seiner Not an einen fremden Hüfner wandte, welcher ihm eine kleine Summe Geldes schuldete: Darauf kam Jens Hansen auf (so!) Ottersbüll zu Mads Hansen und beklagte sich bitter, daß er seine Schweine verloren habe: Ich habe nur noch einen Varch und zwei Ferkel auf Waldmast, verkaufe mir einen Varch, daß ich abrechnen kann. Da sagte ihm Mads: Ich will raten mit meinen Leuten. Darauf gieng er hin und verschaffte ihm einen Varch für einen Thaler, den er für die Kuh noch schuldig war. Nun aber, (sagte Mads), sollst du ihn auch an einen besonderen Ort stellen, sonst stirbt er, und du hast nichts davon. Da stellte Jens Hansen selbigen Varch in die Klöbe und machte ihn dort fett. Natürlich darf man von diesem Einzelfalle nicht auf allgemeine Verhältnisse schließen.

<sup>2)</sup> Hier kamen die Häuser nur mit Hilfe der Herrschaft zu Stande, was verwickelte Besitzverhältnisse zur Folge hatte. So konnte es geschehen, daß die Pfosten dem Gutsbesitzer, die Backsteine im Fachwerk dem Bauern gehörten, der eine die Feuerstelle mit dem Rauchfang, der andere den unmittelbar daran stehenden Ofen hatte; daß die Herrschaft den Baustoff bezahlte, und die Fester den Arbeitslohn. — Unter jenen Verhältnissen, wo stets Grundsteuer und Schatzungsrückstände eintraten, verlor

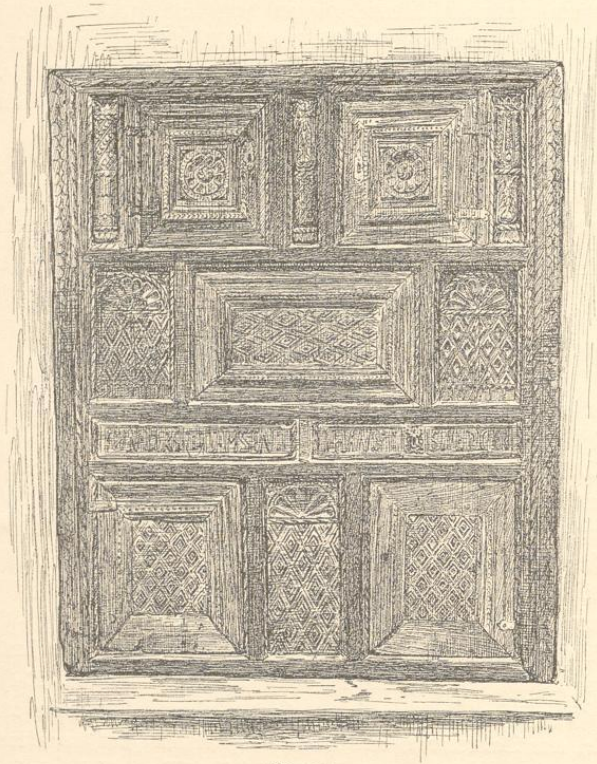
Als man 1660 Frieden schloß, waren viele Dörfer fast zerstört, und in den folgenden schweren Zeiten hielt es den Obdachlosen hart, eine Unterkunft zu finden. Da war es nicht ungewöhnlich, daß sich arme Leute Hütten aus Rasen bauten, und mancher Bauer hatte an seiner Scheune nur Wände aus Reisig und Heidekraut.

Noch 1694 berichteten die Schaumänner, die auf dem Gute Gram von Hof zu Hofe giengen: 13 Fach Wohnhaus mit Ofen und Schornstein sind ganz schadhast und baufällig und müssen meistens abgebrochen und neu aufgesetzt werden, drei Fach Scheune ebenfalls gänzlich verfallen; ein ganz verfallenes Haus, drei Fach, zehn Fach Edel (Kuhstall), daranstoßend, Schwellen und Stiele vollständig baufällig und gestützt<sup>2)</sup>. —

Selbst die königlichen Untertanen an der fruchtbaren Ostküste konnten sich nur mit Mühe gute Wohnungen schaffen. Bezeichnend ist die Inschrift über der Hauptthür des in den Abbildungen 234 bis 237 dargestellten Hofes. Sie besagt nennlich: Sören Hansen und Karen Sörensdatter bauen aus Not und nicht aus Lust. Gott gebe uns Trost! Anno 1700. — Nun mußte man auf die vormals allgemein gewesene zierliche Ausstattung der Zimmer verzichten. Da man den Stoff der alten Häuser vorzugsweise an Nebengebäuden wieder verwandte, so findet man in Bauernhöfen der damaligen Zeit, daß sich in Küche und Braustube Schnitzereien finden, während das Holzwerk in den Stuben kahl und nackt ist.

Als die Bauern wieder zu Kräften kamen, gab es in der Bauart einige Verbesserungen, und besonders im mittleren Teile des Landes wurden die Häuser im Laufe des 18. Jahrhunderts fester und bequemer. Die Steinbauten verbreiteten sich vom Westen nach dem Osten. Auf dem Gute Gram waren um 1720 bis 1730 einzelne Höfe ganz aus Stein erbaut und einige entsprechend erneuert. 1761 hatte auf dem Gute ein Viertel sämtlicher Gebäude steinerne Außenwände. 1781 sagt Pontoppidan, die meisten Bauernhäuser im Törningelehn seien aus von den Bauern selbst gebrannten Steinen aufgeführt, und 1787 heißt es in der Minerva: Der Anblick der aus gebrannten Steinen aufgebauten Bauern- und Wirtschaftshäuser erfreut den Reisenden, wie auch die Einfriedigungen mit lebenden Hecken, denen man auf dem Wege von der Fähre nach Apenrade überall begegnet. — Jetzt ist alles so verändert, daß man auf viele Meilen vergebens nach Bauresten sucht, die älter sind als aus dem vorigen Jahrhundert.

In gewissen Hauptzügen stimmen die alten Bauernhöfe des Ostens mit den gewöhnlichen dänischen überein. Man fährt auf den Hofplatz herein, dessen Mitte vom Düngerhaufen eingenommen ist. Hier ist nicht nur die Hauptthür des Wohngebäudes, sondern auch Thüren zu den verschiedenen Wirtschaftsräumlichkeiten. Nur im Wohnhause selbst gelangt man aus einem Raume in den andern; man kann weder von jenem in ein Nebengebäude, noch aus einem Nebengebäude ins andere kommen, ohne den Hof zu durchschreiten (Abb. 214. 230 bis 232. 235). Ganz anders im Westen: hier kam man von Flügel zu Flügel herum gehen, ohne ins Freie zu müssen. Die meisten Thüren, selbst die Hauptthür des Wohnhauses und die Stallthüren, sind dem Felde zugekehrt, und der Düngerhaufen liegt außerhalb. Der Hof ist ein geschützter Platz, auf den das Vieh nicht kommt, und auf den nur während der Erntezeit leere Wagen hereinfahren, um da zu wenden. Mit Gras bewachsen und von einem Kastanienbaum oder einer Linde beschattet, gewährt er einen freundlichen Aufenthalt. An manchen Stellen, wo nur ein paar kleine Fenster auf ihn herausgehen, sieht er ganz klösterlich aus (Abb. 240. 241).

Dagegen sind sämtliche Wohnhäuser aus der letzten Hälfte des vorigen Jahrhunderts gleich eingerichtet. Schon um die Mitte des 17. Jahrhunderts hatte man angefangen, die Anzahl der Räume zu vergrößern. Hier und da hatte man eine Dörns (Wohnstube) eingerichtet, und an Stelle der großen Bordiele erscheint jetzt meist eine Backstube, eine Küche und eine Vorstube, welche jetzt allein Bordiele (Freimgulv) heißt. — Hundert Jahre später gab es Norder-, Süder- und kleine Stube, und man baute dann auch Kammern für Knechte und Mägde, die vordem im Stalle, in der Küche oder auf der Bordiele schliefen.

Mit der Verbesserung der Wohnung geschah auch eine Veränderung des Gerätes, doch natürlich in den verschiedenen Gegenden nicht gleichzeitig. Besonders zu beachten sind da die

der Bauer zuerst die Gebäude und den Grundbesitz, und dann die Freiheit. In den Grundbüchern von Gramgaard vom Anfange des vorigen Jahrhunderts ist wiederholt hinzugefügt: Neugrammer, nun aber Frohnbauer. — In den folgenden Jahrzehnten ward indes ein großer Teil der alten Gerechtfame zurückgekauft.

Zeitmesser und die Feuerstellen. Schon in der Mitte des 17. Jahrhunderts gab es im Westen bei Großbauern Uhren, und hundert Jahre später war es hier allgemein, daß selbst kleine Leute ein Gehwerk, Seigerwerk oder Stubenwerk mit Gehäuse hatten. Dagegen fanden sich noch 1740 südlich von Kolding ansehnliche Höfe, wo man sich mit einer Sonnenuhr, oder mit einem Stundenglase für drei oder vier Stunden begnügte.

Um 1650 hatten sich einige Bauern bei Lügumkloster Kachelöfen angeschafft, während sich die Leute im Osten noch lange nachher um den Kamin im Pefel oder in der Süderstube sammelten. Im 18. Jahrhundert wurden nur noch wenige Kamine aufgeführt, und es gab, von den alten Höfen abgesehen, nur einzelne Stellen, wo der Pefel geheizt werden konnte. Die meisten Hufner hatten damals ein paar „blinde Ofen“ (Beilegeröfen). Viele Häusler mieteten eiserne Ofen von den Hufnern.

Erteilungsurkunden von Bjert (1740), Skovbölling (1741), Wonsild (1742), Agdrup (1744), Stenderup und Faurvraa (1747), geben uns über das Innere des Hauses in der Gegend der Stamplingsbank Auskunft. — Selbst bei Großbauern bot die Wohnstube damals wenig Besonderes. Am meisten fesselte das Auge der Beileger mit seinen messingenen Knöpfen



Abb. 255

und Schrauben, sowie die übrigen blanken Messinggegenstände auf und neben ihm: auf jeder Seite hing ein Steckbecken, dazwischen eine große Schüssel; und vor dieser waren ein paar Leuchter, ein Plätteisen, ein Kohlentopf für Tabakraucher und andere kleine Sachen angebracht. Unter der Decke hing eine Flinte. An den Wänden war ein Bücherbrett, bisweilen mit ziemlich vielen Bänden, z. B. dem jütischen Lohbuch, Glossarium juridicum, der Bibel, der Hauspostille, einem Bande Leichenpredigten, des Betenden Kette, der Sonne blutrotem Untergang und anderen gottesfürchtigen Schriften. Hier waren auch wohl ein oder zwei messingene Armleuchter angebracht. Dazu kam ein geschnitzter Hängeschrant, ein paar Bilder und am Fensterpfeiler ein kleiner Spiegel, unter den Fenstern ein Klapp Tisch und ein paar Lehnstühle; für andere Stühle, die oft mit Leder bezogen waren, fand sich an den Wänden Platz. Längs der Hinterwand sah man feste Bettstellen mit Vorhängen davor und mit einem Himmel, der mit Fransen besetzt war. Neben dem Bette der Herrschaft stand endlich eine Halbkiste, in der man Geld und Silberzeug verwahrte, um es gegen nächtlichen Einbruch zu sichern. — Im Pefel sah es ungefähr ebenso aus, wie hundert Jahre früher. Auch hier fand sich eine Reihe fester Bettstellen mit Vorhängen. An der Fensterwand waren feste Bänke und zwei lange Tische. An der Wand hing ein Tresor (Pyramide) mit holländischem Theetopf nebst Tassen und Gläsern. Als Gegenstück zur Pyramide erblickte man bisweilen einen geschnitzten Hirschkopf mit gewaltigem Geweih. Unter der Decke ringsum zog sich das Zimmbrett, das mit Tellern bestanden war. An einer Wand stand eine Kannenbank, deren untere Bretter sich unter dem Gewichte der kupfernen Hasen und anderer Kupfer- und Messinggefäße bogen, während die oberen mit blanken Schüsseln, Salzfüßern, Kannen, Schalen, Krügen und andern Tischgerät prangten. In all diesen Metallfachen stak ein großer Wert; doch ein weit größerer in den vollen Kleiderkisten, deren Inhalt den Stolz der Hausfrau bildete und regelmäßig den Besucherinnen vorgezeigt ward. Bisweilen waren sie für die Thüre viel zu groß; entweder hatte man, um sie

Abb. 255. Steinernes Wohnhaus aus der Gegend von Menrade. 1 Bordiele, 2 Küche, 3 Große Stube, 4 Kleine Stube, 6 Pefel, 7 Kammern, 9 Vorratskammer, 10 Badstube, 12 Mägdekammer, 14 Geheimes Geheiß. 1772 aufgeführt.

hereinzubringen, eine Wand eingebrochen, oder in längst entschwundenen Tagen das Haus um sie herum gebaut. Manchmal waren es alte, mit Schnitzereien versehene Truhen; andere waren neumodisch, und rot, grün oder himmelblau angestrichen und mit „Buckelwerk“ reich beschlagen, getriebenen Beschlägen mit gebeulter Verzierung; an der Innenseite des Deckels saßen die sogenannten Kistenbriefe, meistens biblische Bilder. Wohlhabender Leute Kisten waren kaum zu schließen, so voll waren sie. Hier lagen Taufkleider mit seidenen Bändern, silberne Dreissen und goldene Borten, die sich vererbten und von Geschlecht zu Geschlecht benutzt wurden; verblichene Staatskleider, die Großeltern und Urgroßeltern gehört hatten, und die man aufhob, um den Leuten zu zeigen, daß man aus guter Familie stamme; die eignen Feierkleider der Familie, von denen für die Hausfrau weit mehr vorhanden waren, als sie bei Zeit ihres Lebens je gebrauchen konnte. Sie sollten auch in der That „nach ihr liegen“ als Zeugnis ihrer Wirksamkeit. Außerdem waren hier ganze Stöße von Totengewändern, Leichenhemden und Laken, von denen manche für Kinder bestimmt gewesen waren, die teils schon längst kein irdisch Gewand mehr brauchten, teils auch wohl selbst schon verheiratet und anständig waren und sich mit eigenem neuem Vorrat zu versehen hatten. Am meisten Raum verlangte die Aussteuer der Töchter: schwere Bettdecken, breite Laken, zierliche Kissen, spitzenbesetzte Kissenbezüge, feine Handtücher von 6 bis 7 Ellen Länge, nur zur Zierde bestimmt, und Gebrauchs-Handtücher von 1 bis 1½ Ellen. Dazu ganze Stöße von Bettbezügen, Wollen- und Leinenzeug; wenn man sie hervornahm, ward immer dazu bemerkt, wie viel Ellen sie enthielten und wozu der Stoff bestimmt sei. — In der Klöbe der Webstuhl mit Weberlade, Einschlagkisten und Spulen, Spinnrad, Garnwinden, Haspel und was sonst zu weiblicher Handarbeit von Nöten. — Hinter Pefel und Wohnstube, eingeschoben zwischen den Betten, lagen oft ein paar kleine Kammern (Abb. 235); sie dienten als Milch- und als Pöfelkammer. Hier konnte man auch ein paar Bratspieße unterbringen, die bei feierlichen Gelagen in Gebrauch kamen.

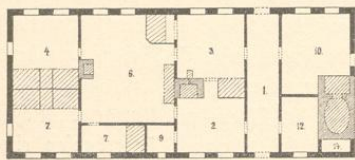

Abb. 256

Infolge der Handelsverbindungen des Westens mit den Niederlanden begann der Hausrat am Ende des 17. Jahrhunderts sich umzuwandeln, und dann wurden viele neumodische Sachen angeschafft. Ehe das 18. zu Ende war, hatten die Großbauern im Gute Troiburg „Fenster-  
vorhänge mit Kappe, gläserne Blumentöpfe, Schubladenkisten aus ostindischem Holz mit Messing-  
beschlägen, Schatullen, Stühle mit rohrgelochtenen Rückenlehnen, runde und halbrunde Tische, Theetische, Theebretter mit Goldrand, Porzellan-Schüsseln von ostindischer Herkunft mit Vergoldung, große Spiegel in Goldrahmen, Bilder und Gipsbildnisse“. Nun hatte es mit der regelmäßigen Aufstellung des Geräts, die schon um die Zeit der Reformation, ja wohl schon in früheren Jahrhunderten bei Hoch und Gering dieselbe gewesen war, ein Ende<sup>1)</sup>.

Die besten alten Bauernhöfe findet man noch nördlich von Apenrade im Voiter Kirchspiele, wo es zu Ausgang des vorigen Jahrhunderts Sitte geworden war, daß jeder Bauernsohn

Abb. 256. Hans Dall. Nach R. Meiborg. Schornstein des Wohngebäudes aus der Gegend von Apenrade (Abb. 255).

Abb. 257. Abb. 257 (a. f. S.) Hans Dall. Nach R. Meiborg. Mittelalterliche eiserne Lampe aus der Gegend von Apen. Es sind zwei Schalen, die eine liegt in der andern, die innere enthält den Docht, und in diese wird auch das Öl gegossen. Die äußere nimmt das überfließende auf.

<sup>1)</sup> Besonders aus einigen Verzeichnissen des 16. Jahrhunderts — im Kopenhager Reichsarchiv — über den Hausrat der letzten katholischen geistlichen Würdenträger erhält man ein klares Bild davon.

einige Jahre zur See fuhr, und wo die meisten Männer weit herum gekommen waren, ehe sie sich in der Heimat zur Ruhe setzten. In dieser Gegend trifft man hin und wieder auf Höfe, in denen sich gemalte Ausschmückung findet, die ihre 100 bis 120 Jahre alt ist. In einem solchen Hause hat jedes Zimmer seine Hauptfarbe. Die Fensterrahmen, sowie die Rahmstücke an Thüren, Decken und Wänden sind in einem und demselben Zimmer gleich — z. B. in der Sommerstube zinnobergrün, in der Winterstube krapprot und in der großen Stube ultramarinblau —; schmale Goldbleisten erhöhen überall die Wirkung der tiefen, klaren Farben. Die Füllungen in den Stuben sind oft wie weißer Marmor mit hellblauen Adern gemalt und mit feinen bunten Blumengehängen, Sträußen, Gestalten und Ornamenten reich verziert, und das alles ist so fein ausgeführt, daß es aussieht wie Porzellanmalerei. — Der Hausrat steht im Einklang damit: japanische Strohmatte auf allen Fußböden, Vorhänge aus Musselin. Ruhebetten und Stühle haben hohe Rückenlehnen und sind geschweift und vergoldet und mit einem Stoffe bezogen, der wie gepreßter Samt aussieht; Theetische, Schautische und Spiegelrahmen sind teils mit reichen Schnitzereien verzierte Kofokogegenstände, teils Lackarbeiten mit eingeleger Arbeit aus China und Japan. — Ringsum findet sich eine Menge Nippfachen, wie porzellanene Vasen und Puppen, elfenbeinerne Schnitzwerke, aus Holz gearbeitete Götzen und Tempel, dann Jerichorosen, Korallen, Muscheln und andere Naturgegenstände, lauter Erinnerungen an ferne Hafenorte. — Das Schiff, auf dem der Bauherr gefahren ist, ist auf einem ansehnlichen Seestücke zu sehen, das in der großen Stube den Kaminvorsetzer schmückt.



## Inhaltsverzeichnis

Im folgenden sind Verweisungen auf die Abschnitte und Abbildungen des zum Werke gehörigen Anhanges,  
und auf den Inhalt der auf S. 49—56 aufgenommenen Anmerkungen mit enthalten.

	Seite		Seite		Seite
H. u. Kn. Aabjen . . . . .	188	adeliche Güter 8 9 27 123 139 186		Angeln, Bauart . . . . .	145 ff.
Hagaard, Schriftsteller . . . . .	160*	Anh. Anm. S. 40		Anter aus Eisen (Abb. 56 ff. u.	49 76
Haröby, Dorf. Plan Anh. S. 56		Adelby, Dorf . . . . .	125*	95 ff. u. 107) . . . . .	
Has als Dünger . . . . .	100*	— = Mutterdorf . . . . .	103	Anstrich v. Stuben u. Gerät f. farbig	
Hasgruben . . . . .	44	Adolf, Herzog (1544—86) . . . . .	52	Apennine, Landschaft . . . . .	149
Haved (Dved), Df. Plan Anh. S. 56		Agdrup, Dorf . . . . .	192	—, Landwirtschaft . . . . .	124
Hebbuch . . . . .	118	Agerchau, Dorf . . . . .	153	Appelland . . . . .	57
Hedeker . . . . .	100*	Karte eines Teils der Gemar-		Apfel . . . . .	45 131
Hedemahl . . . . .	27 117*	kung Anh. S. 14 19 20		Arbeit festgesetzt . . . . .	99
— schrank . . . . .	84	v. Ahlefeld . . . . .	9	Arbeits- f. Freiheitsgeld	
— schule . . . . .	118	Ahrenfranz . . . . .	7 17	— tag, Länge . . . . .	7
Herglaube u. ähnl. (vgl. Sagen)		Algebra . . . . .	85	Armbrust . . . . .	20
8 13 17 36* 107* 170 178* 181*		Alfterjum, Dorf . . . . .	110	— lechter . . . . .	22 30
Hgaben und Steuern (vgl. Feste-		Alfoven (Abb. 39 u. 131) 20 21 31		Armut . . . . .	126 184 190
wejen, Landgilde) 10 126 127		65 67 79 81 105 109 111 148 191		Arzneipflanzen . . . . .	118
137 139 162* 167 170 177 185 f.		Altemannsgrund . . . . .	104	Astrup, Dorf . . . . .	146*
Anh. S. 38 ff. und Anm. dazu		alljährlich bestellter Aker f. Aker		Atlastoff . . . . .	21
S. 51 f.		Almende . . . . .	104	Aufgebot . . . . .	10
Abführung v. Feste f. Freiheitsgelber		Almosen f. Bettel . . . . .	175	Aufmessung . . . . .	59 132*
Abnahmeweisen 20 33 90 143 ff. 147		Alpkreuz . . . . .	178*	Aufteilung f. Feldgemeinschaft 11	
Anh. S. 43 ff. 52		Alsen . . . . .	94* 121 ff.	72 124 125 131 134 ff. 161 172	
— wohnung (Abb. 183)		—, Bauart . . . . .	146 ff.	Ausbauen f. Einzelhöfe 102 f. 125	
Abhächen f. Taxen		Altermann . . . . .	34 93 99	Anh. S. 53 f. [132* 134	
Abstand von e. Besitze Anh. S. 52		altangliſche Bauart . . . . .	147	Ausfuhr . . . . .	42 173
Abstimmen i. d. Gildeverfamml. . 100		Altemannsharnisch Pl. . . . .	181	Ausnehmer . . . . .	7
Abwässerung . . . . .	5 43 94* 161	Alt-Hadersleben, Plan eines Hofes		Ausfaat f. Ernteertrag 11* 129 161 163	
Achtzillingsleute . . . . .	98 104	Anh. S. 18		Aussteuer (vgl. Abb. 20) . . . . .	21* 193
Aker hochrüdlig f. d.		altmodische Zimmer . . . . .	148	Ausstattung d. Wohnung f. Hausrat	
— reben . . . . .	94	— Gärten f. d.		Auswanderung verboten . . . . .	52*
— stets bebaut 69 73 96 104 177		Altonaer Merkur . . . . .	51	<b>B</b> äcker . . . . .	128*
— bau unregelt . . . . .	26	Amrum (Gasse Abb. 122, Zimmer		Bachhaus . . . . .	113
— in der Urzeit . . . . .	93	Abb. 123) . . . . .	57 67 71	— ofen 17 35* 66 107 145 147 189	
— durch Frauen 69 73 159		A. und A. Amfink . . . . .	55	— stube (Abb. 230) 20 105 147	
— amtlich bechränkt . . . . .	123	Ambauer . . . . .	91	189 191	
— furchen . . . . .	5* 59	— häuser (Abb. 139) . . . . .	106*	— torf . . . . .	164
— gerätſchaften (vgl. Egge, Ernte,		Andacht . . . . .	178	— trog . . . . .	20 105
Pflug) . . . . .	5 17	Andersdatter . . . . .	188	Bäf, Dorf. Plan Anh. S. 56	
— scheiden . . . . .	5 95	—, ihr Vater . . . . .	113 177 180	Balder . . . . .	122*
— teilung (vgl. Isen) 93 ff. 132 ff.		Anemomen . . . . .	153 167*	Baldersbryn . . . . .	122 u. *
Adam v. Bremen . . . . .	13* 91	Angeln . . . . .	120 ff.	Balkum . . . . .	156 179
Adel . . . . .	27 123 139 186				

	Seite
T. H. Vandix . . . . .	65
Vänte (vgl. Tische) . . . . .	67* 84
Vard . . . . .	190*
Värömarker Mühle . . . . .	149
Varsö (Abb. 173) . . . . .	126 149
Vasilla . . . . .	13 31 46 146
Vau, Dorf . . . . .	109
V. G. Vau . . . . .	113*
Vauart d. Häuser u. Höfe sehmarisch . . . . .	13 ff.
— wendisch . . . . .	13
— im südlichen Grenzlande . . . . .	29 ff.
— Eiderstedt . . . . .	44 ff.
— auf den Halligen . . . . .	61 ff.
— auf Helgoland . . . . .	69
— in Friesland . . . . .	75 ff.
— in Mittelschleswig . . . . .	105 ff.
— in Ostschleswig . . . . .	144 ff.
— auf Röm . . . . .	157
— in Nordschleswig . . . . .	188 ff.
— dänisch . . . . .	13 145*
— dänisch . . . . .	13
— holländisch . . . . .	69
— norddeutsch . . . . .	48
— sächsisch . . . . .	146
— wendisch . . . . .	13
Vauern bewaffnet f. Waffen . . . . .	
— aufhängig . . . . .	139
— burg . . . . .	72 126
— feshen . . . . .	53 92
— land bevorrechtigt f. Vorrechte . . . . .	
— leben (Abb. 47 u. a. m.) . . . . .	17
— legen . . . . .	27 123
— namen . . . . .	142
— regeln . . . . .	7
— wappen . . . . .	23
Vauholz . . . . .	46 153 189
— pläge . . . . .	44 61 66 78 104 127
— stoff (vgl. Grasfoden, Heide, Holzbau, Stroh, Ziegel) 70 . . . . .	75 77 78 106 144 153 191
Bäume . . . . .	41 74
Beerädigung . . . . .	19* 100*
Befehtigung f. Dörfer . . . . .	
Befost, Dorf . . . . .	153
Beifuß . . . . .	158
Beisegerofen (Abb. 123 u. 128 u. 129) . . . . .	19 20 33 51 65 81 107 108
	111 148 192
Belt . . . . .	149
Bemalung f. farbig . . . . .	
Benshallig . . . . .	54 57
Berend, Dorf . . . . .	25
„Berg“ bei Meisby . . . . .	156
Beichlag, Viehbestand 7 8 59 73 . . . . .	91 f. 97 127 130 131 165 176
Beichläge an Wöbeln (Abb. 70 74 . . . . .	75 147 149 216) 49 64
Bejen . . . . .	107*
Beisgemeinschaft . . . . .	113
— verhältnisse 8 26 87 90 93 99 . . . . .	122 127 141 143 165 177 185 191*
— Anh. S. 21 ff. . . . .	

	Seite
Beipannung . . . . .	3 6*
Betrieb der Wirtschaft . . . . .	11
Bett f. Alkoven 21 65 84 187 189 192 . . . . .	20
Bettbank . . . . .	141 184
Bettel . . . . .	178 ff. 188
B. Beyer . . . . .	84 115 192
Bibel . . . . .	52 54
Bienebeck, Gut, Anh. S. 52 54 . . . . .	
Bienen . . . . .	45 118
Bier 4* 20 34 101 164 167 175 190 . . . . .	51 118
Bjerning (Bering), Df. Plan Anh. S. 48 . . . . .	192
Bjert, Dorf, jetzt jütisch . . . . .	192
Bilder . . . . .	22 84 105 148 192 193
Bildung f. Schulwesen . . . . .	7
Binder . . . . .	155
Birke . . . . .	104
Birkleß, Dorf . . . . .	45
Birnbäume . . . . .	13*
Bisby, Dorf . . . . .	13*
Bistrop, Dorf . . . . .	142
Blad . . . . .	14 29 111
Blaisenier (Abb. 13) . . . . .	69 ff. u. 98 ff. u. 100 ff. u. 244) . . . . .
Blenden (Abb. 69 ff. u. 98 ff. u. 100 ff. u. 244) . . . . .	191
Blouhauswände f. Bulhufe . . . . .	109
Blumen (vgl. Pflanzenwelt) 28 58 . . . . .	64 67 69 108 121
— töpfe . . . . .	193
Blutrade . . . . .	52 53
Bödingharde . . . . .	90
„Bohl“ . . . . .	93*
Bohlhäufer, Bohlhäufer (Abb. 214 u. 230 u. 250 ff., Abb. 234 ff. u. 249) . . . . .	105 144 188*
Leichtigkeit der Verlegung Anh. S. 55 . . . . .	6 41 71*
Bohnen . . . . .	53
D. Bohns . . . . .	75
Boldigum, Dorf . . . . .	118 f. 179 f.
Bondenbriefe . . . . .	
bonitieren f. Taxen . . . . .	27 99*
Botensteden . . . . .	35*
Botshaten . . . . .	128
Böttcher . . . . .	5 6 96 129 161
Brache . . . . .	161
Brachgerste . . . . .	142
B. Brag . . . . .	
Brand f. Feuer . . . . .	
— eimer . . . . .	35*
— schaden . . . . .	35
— schau . . . . .	35*
Brandrup, Dorf . . . . .	159
Brant (Abb. 1 4 14 ff. 212 234 . . . . .	236 f.) . . . . .
— schale . . . . .	15 188
Braunwein . . . . .	167
— schale . . . . .	187
Bratpfieß . . . . .	193
Braugerät . . . . .	105
— maß . . . . .	167 175
— stube . . . . .	105 189
braune Berge . . . . .	149

	Seite
Bräutigam . . . . .	53
Brautkammer . . . . .	109 146 148
— fiste (Abb. 153) . . . . .	32
— kleider . . . . .	167
Brechen des Flachses . . . . .	164*
Brede, Dorf . . . . .	183
Bredstedt, Flecken . . . . .	57
Brennstoff 17 18 19 20 33 48 . . . . .	63 67 80 108 159 179
Brettbeichlag (vgl. Bohlhäufer) . . . . .	15 ff. 29* 77 146
— — am Giebel (Abb. 1 4 5 14 . . . . .	16 19 96 f. 169 237)
Brettwände . . . . .	77 80*
Briefschasten . . . . .	118 179
Broadter, Dorf . . . . .	134
D. A. Brorfon . . . . .	116 117*
Brot . . . . .	107* 108 172
Brüchen . . . . .	10 27 36 100 101 156
„Brücke“ f. Zugbrücke, Steg . . . . .	13
Brückengarten . . . . .	13
Brunnen und Behälter (Abb. 76 . . . . .	u. 97) . . . . .
— im Meere . . . . .	60 ff. 62
Bücher . . . . .	51 67* 85 108 192
Buchsteden . . . . .	29
v. Buchwald . . . . .	156
Buchweizen 73 92 97 121 123* . . . . .	129 130 144 161 163 172
	175 177
— , türkscher . . . . .	164
Bugenhagen . . . . .	115
Buhlerei . . . . .	35 53
Bulhufe (zu Abb. 230) . . . . .	188*
Burg a. F. . . . .	7 23
Bürgschaft . . . . .	10
Bürste f. Kleiderbürste . . . . .	4 94 153
Buschwert . . . . .	36* 53* 140 160*
Büttel . . . . .	71* 167 172 176
Butter . . . . .	
Camerer, Schriftsteller . . . . .	57*
C. (K.) C. Marstenen . . . . .	117 f.
Cervantes . . . . .	170*
Chauten . . . . .	63*
chinesisch Gevüt . . . . .	65 194
Christborn . . . . .	120
Christenlehre . . . . .	115
„Christliche Scheide“ . . . . .	96*
L. Christensen . . . . .	140
Christian III (1534—59) . . . . .	115
— IV (1588—1648) . . . . .	123
Christkind . . . . .	108*
Christoph II (1319—26) . . . . .	23*
Cisterne . . . . .	63
Clausen, Reittvogt . . . . .	156* 179 f.
Comfor . . . . .	80
Concurs f. Gant . . . . .	
Confirmation . . . . .	108 117*
Contribution . . . . .	127
Crebenz (Ehrentisch, Gläserchranz) 22 . . . . .	4 70*
Crucifix . . . . .	

	Seite
<b>Dach</b> (Abb. 6 30 61—67 78—80)	
191 f.) . . . . .	14 46
— von Tang und Sandhalm . . . . .	70
— von Heide . . . . .	107
— decker . . . . .	128
— fürst (Abb. 194) . . . . .	15 29 75 107
— giebel f. Giebel . . . . .	
— herstellung . . . . .	107 108
— taupe (Abb. 105) . . . . .	
— zinten . . . . .	110
Damaß . . . . .	87 187
Dänen (vgl. Sprachliches) . . . . .	24 25 26
Danebrog . . . . .	67
Danewerk . . . . .	24 25 91
— , Dorf (Abb. 27) . . . . .	33 98
Dänischendorf . . . . .	13
Darlehen . . . . .	9
dauernde Bewirtschaftung . . . . .	69
Deide . . . . .	40 55
Anh. S. 54 (Abb. Anh. S. 13)	
Delphin . . . . .	15
dengeln . . . . .	101
Denksteine . . . . .	4
Dejetobaf . . . . .	179*
Dibiffen . . . . .	177
Dieberei f. Stehlen	
Diele (Abb. 37 38 40 125) 17	
19* 30 33 51	
Dielen . . . . .	32 66 81 109
Diemen (Abb. 89 f.)	
Ding 10 53* 96* 97 99 100 102 104	
— buch . . . . .	96* 112
— friede . . . . .	100
— stätte (Abb. 5) . . . . .	11 13 100 102
— stoc . . . . .	99
— steine . . . . .	13
— vogt . . . . .	36*
Dijfeln . . . . .	120
ditmarischer Felsbau . . . . .	5
— Bauart . . . . .	13 45
Docht aus Binjen . . . . .	108
Donnerkeil, Steinbeil . . . . .	13 17
„Dorf“ . . . . .	13*
— befestigt . . . . .	11 104
Anh. S. 54	
— niedergelegt . . . . .	123
— auflösung . . . . .	125
Anh. S. 53 f.	
— ding . . . . .	27 99
— feld fest . . . . .	93 95
— — schwantend . . . . .	93 95
— gaffe (Abb. 4 u. a. m.)	
— hirt . . . . .	24 75 92
— horn . . . . .	100
— plan (Abb. 2 3 u. a. m. und im Anh. S. 31 und weiter) 4 13	
Anh. S. 53 f. [74 102 125	
— teich (Abb. 2 3 5) . . . . .	11 102
— thor . . . . .	11
Dornhecke . . . . .	40 133
Dörns, Dörnisch . . . . .	20 ff. 108 191
Dorfch . . . . .	70*

	Seite
Döhrup, Dorf . . . . .	183
Dotelftein . . . . .	5
Drag (zu 60 Garben) . . . . .	161 163
Drechsler . . . . .	128
— arbeit . . . . .	22
Dreßtraufheit . . . . .	157
Dreifelderwirtschaft . . . . .	96
dreiflügelige Höfe . . . . .	146 148
dreiegebundene Steine . . . . .	5 96*
Dreis, Insel . . . . .	102*
drehen . . . . .	101* 162
Dreßgerste . . . . .	161
— teme . . . . .	78 145
Drudenfuß . . . . .	178*
Dübel . . . . .	109
Dünen . . . . .	57 68 71 157 f.
düngen 5 71* 73 100 129 132*	
134 161 177	
Düngstätte (Abb. 183) . . . . .	13 63 191
Düppeter Mühle (Abb. 168) . . . . .	110
Duventiedt, Df., Plan Anh. S. 10	
<b>Ebenholz</b> (Abb. 233) . . . . .	84
Eternjahre . . . . .	155 165
Eßschrank (Abb. 216) . . . . .	65 106 190
EGge . . . . .	6
eggen . . . . .	6*
Eier . . . . .	58
Eiche . . . . .	155
Eichenholzbau 77 105 146 153 188	
— losse . . . . .	163
Eid des Müllers . . . . .	111*
Eiderstedt . . . . .	40 ff.
Eigengut am Boden (vgl. Besitzverhältniffe) . . . . .	4 138
„Einbinden“ von Vieh . . . . .	165
eindeichen . . . . .	42
Einfriedigungen (vgl. Hecke) 4 163 191	
Einfuhr . . . . .	179 193
Einkommen des Küsters . . . . .	113
— der Bauern . . . . .	169 178
einfoppeln . . . . .	10 123 131
Einnahme, Hereinnahme . . . . .	123 125
Einrichtung der Häuser f. Hausrat	
Einsamkeit . . . . .	24
Eintagsfliegen . . . . .	41
Einzelhöfe, Anh. S. 54, Grdr. f. Abb. im Anh. S. 15 und weiter	
Einziehen d. Hufen f. Bauern . . . . .	123
Eifen . . . . .	179
eiserne Klöße . . . . .	99 144
Efen, Dorf . . . . .	133*
die Etern (Geschlecht) . . . . .	11*
Efenbein . . . . .	32 194
dän. Elle = 2 Fuß dän. (rhein.) = 0,628 M.	
Emmerleß, Dorf (Abb. 250) 160*	
177 u. * 183 188	
Engelbudsperge . . . . .	187*
Engelsch, Weiler . . . . .	125*
wilde Enten . . . . .	4 58
Enzian . . . . .	157

	Seite
Erbfeste (Erbpacht) . . . . .	26 90 99 186
erblicher Besitz . . . . .	141
Erbrecht . . . . .	119 142*
Erbfchaft . . . . .	26 90 118 f. 127 143
Erbfen 5 6 71* 73 131 144 161	
163 177	
— stroh . . . . .	17
Erbhilber . . . . .	126
Erbteilung f. Hinterlassenschaft 90	
119 130	
Anh. S. 43 ff., Anm. dazu S. 53	
Erdberg, Dorf . . . . .	131
Erbbeschreibung (Unterr.-Gegenst.) 51	
Erbbuch Waldemars . . . . .	25
Erfer . . . . .	105
Erle . . . . .	154
Erntearbeiter . . . . .	7 41 43 71*
— erträge 7 41 42 71* 121 129	
130* 161 162* 170 171 f. 178	
— fest . . . . .	7
— gerät . . . . .	41
— franz f. Ahrentanz	
— wagen . . . . .	3 7 19 47
— wetter . . . . .	164
— zeit . . . . .	164
Ertrag an Vieh . . . . .	47 71*
Eßbern Snare . . . . .	24
Eßgrus, Dorf . . . . .	128
Eßen 7 11* 71* 80 106* 167 170 175	
Eßschbant . . . . .	20
Eßrich . . . . .	79
etrusfische Formen . . . . .	49
Evangelienbuch . . . . .	114
Evangelisten . . . . .	67
<b>Fachwerkbau</b> (Abb. 4 5 12 14—18	
32—34 164 169—71 176—78	
181—84 195 201 f. 213 227)	
13 14 29 31 77 106 146 153 188	
Fächerornament . . . . .	12
Faden = 6 Fuß = 3 Ellen . . . . .	103
Fallgatter . . . . .	70
Familienbilder . . . . .	22 148
Färber . . . . .	128
farbig, Fenster (Abb. 148) 21 76 105	
— Haus . . . . .	31 81
— Holzwerk . . . . .	65 83
— Stuben (Abb. 86) 19 21 32	
65 148 193 194	
— Thüren . . . . .	65
Farriswald . . . . .	151
Farup, Dorf . . . . .	151
Faunvraa, Dorf . . . . .	192
Feding . . . . .	61 62
Fegen des Kornes . . . . .	162
Fehmaru . . . . .	3 ff.
F. H. Feilberg, Schriftst. 92* 104 108	
Feldgemeinschaft f. Gemeinbesiß	
— genossenschaft . . . . .	125
Feldmarkt . . . . .	4
Feldstedt, Dorf . . . . .	121
Felsen (Abb. 88) . . . . .	68 f. 133*

	Seite
Fenne . . . . .	40 42 55
Fenster f. farbig (Abb. 13)	14 15
21 29 31 f. 49 52 63 76 79	86 105 189
Fensterbier . . . . .	76
— breit . . . . .	108
— laden . . . . .	79
fenstern . . . . .	8
Feste, Festwejen 26 90 99 111	127 138 142* 185 f.
Anh. S. 21 ff., mit Anmerk.	S. 49 51
Festlichkeiten . . . . .	17
Feuer f. Brand	35* 49 56
Feuersbrunst . . . . .	35* 49 56
— gefahr . . . . .	107
— gerätschaften . . . . .	35*
— hiete (Abb. 20) . . . . .	20 108
— schaden . . . . .	35
— steinsplitter . . . . .	5* 96*
— stelle f. Beileger, Herd, Kamin, Schornstein . . . . .	147
Feuerung f. Brennstoff	35* 177*
— versicherung . . . . .	187
Fingerhut . . . . .	187
Firch f. Dachfirch	58
Fischadler . . . . .	70*
— fang . . . . .	69
Fische gebürt . . . . .	133 136
Fischy, Dorf . . . . .	6
Fische, bestellte . . . . .	144 164* 167 170 179
Fisch . . . . .	193
— haspel . . . . .	164
— ernte . . . . .	164*
— bearbeitung . . . . .	21 84
fämiſch Zeug . . . . .	58
Fleet . . . . .	111*
Fleſenburger Mühle . . . . .	101*
Fliegenklappe . . . . .	51
Fleſen im Boden . . . . .	66
— (Sandſtein) . . . . .	188*
— (Marmor) . . . . .	32 51 64 65 67
— an der Wand, holländiſche (Abb. 123)	80 84* 85
Flinte . . . . .	192
Flugland . . . . .	92 157
Flur f. Diele	4 6 129
Fluren . . . . .	4 6 129
Anh. S. 54	161
— namen . . . . .	151
Foldingbrück, Dorf . . . . .	57 61 67 71 78
Föhr . . . . .	57 61 67 71 78
— Gaffe da (Abb. 91 f. und Anh. Abb. 1)	76 188
Formſteine . . . . .	103 f. 104*
Forth . . . . .	108 191
Framgul . . . . .	159
Fredſtedt (Abb. 223) . . . . .	186*
Freibauern . . . . .	186
— güter (vgl. Vorrechte)	186
Anh. S. 32 ff., Anh. daſ. S. 40	

	Seite
Freiheits-, Arbeits-, Loſtaufgeld	185* 186* 187*
Anh. Anh. S. 40	192
Fremgulb . . . . .	189
Friedrich II 1559—88 . . . . .	55 95 123
— III Hg. 1616—59 . . . . .	166)
— IV 1699—1730 (Abb. 166)	64
— VI 1808—39 . . . . .	159
F. Frieſ . . . . .	187*
Fripenge . . . . .	9 27* 123* 139 185 u. *
Froſnden . . . . .	9 27* 123* 139 185 u. *
Anh. Anh. S. 40	94 97
Fvörup, Dorf . . . . .	41 71 121 170 184
Plan Anh. S. 40	5 6 73 96 129 161 177
Fruchtbarkeit . . . . .	125*
Fruchtfolge . . . . .	177
Fructlund, Weiler . . . . .	8
Frühgerſte . . . . .	96*
Fuhren (vgl. Froſnden)	8
Füllen . . . . .	108
Fülding . . . . .	21
Fußboden aus Backſtein f. Dielen, Flieſen . . . . .	108
Fußſtufe . . . . .	21
Fußſteige . . . . .	44
<b>Galgen für Wölfe . . . . .</b>	<b>155</b>
Gallioten . . . . .	57
Galmshüll, Dorf . . . . .	153
Gamböy, Dorf . . . . .	13*
Gammelgaard, Dorf . . . . .	130 148*
Gänge . . . . .	144 162
— wilde . . . . .	4 58 158
Gant . . . . .	10
— jachen Anh. S. 40 f.	
Garten f. Gemüſegarten 4 11 13	28 45 69 74 108 121 127
128 144 157	65 67 121
— , altwäterlich . . . . .	42
Gatter (Abb. 32) . . . . .	114*
— pfoſten (Abb. 218) . . . . .	106* 115 117
Gebet . . . . .	42 71 78
Geejt . . . . .	52
Gefängniß . . . . .	26
geheimß Gelaß in Abb. 255	21
Gehöriges (Anwel- und Schorn- ſtein-) . . . . .	35
gekreibete Wände . . . . .	9
Gelag-Gildeverſammlung . . . . .	52 130 143
Geldangelegenheiten . . . . .	102 129 177
Geldbeſiß . . . . .	4 8 10 24 27* 72
Gemeinbeſiß f. Feldgemeinſchaft, Aufteilung, Loſen 4 59 93 ff.	95 122 124 128 133
Gemeinweide 4 8 10 24 27* 72	128 144
Gemüſegarten 13 28 45 108 127	149 153
128 144	150
— Hof daſelbſt (Abb. 153 u. 212 ff.)	73
Genoſſenſchaftsmeierei . . . . .	51
Geometrie . . . . .	

	Seite
gerben . . . . .	163
freier Gerichtsſtand . . . . .	55
Gerſte 5 7 41 71* 73 121 123*	129 131 144 157 161 170
172 175 177	
Gerſtenformtlicher . . . . .	87
Gefangbuch . . . . .	115* 187
Gefchlechter (Sippen) . . . . .	53
Gefimße (Abb. 137 u. 141) 67*	80 83 153*
Gefinde 21 31 32 145 148 169	170 175 191
— Lohn . . . . .	169
Geſpann von Pferden und Ochſen 100	100
Geſtrüpp (vgl. Hecken)	127 ff.
Getäfel (Abb. 43 u. 123 u. 127 ff. u. 131 u. 141 u. 217) 19 31	74 81 83 105 109 189
Getreideernte . . . . .	41
Gettorf, Dorf . . . . .	27 36*
Gewicht . . . . .	7
Gewölbe . . . . .	188
Gewürze . . . . .	179
Giebel (vgl. Brettbeſchlag) . . . . .	49 77
— anſichten (Abb. 69 u. a. m.)	157, vgl.
— zierde (Abb. 35 u. 157, vgl. Brant, Pferdeköpfe)	33 148*
Gilde . . . . .	27 34 35
Gipßfiguren . . . . .	81* 193
Glas f. farbig	48 64 76
glasierte, oder ſchwarzgebrannte Steine . . . . .	93* 95
Gleichheit der Hüfen . . . . .	100
Glockenfäuten . . . . .	85
Goldleder . . . . .	45
— regen . . . . .	22 f. 52 193
— jachen Anh. S. 56	10 13
— ſtikerei . . . . .	104
Gollendorf, Dorf . . . . .	155
Gonsäger, Dorf . . . . .	56 106* 115
Gotthland . . . . .	169
Gottesdienſt . . . . .	5 40 41 75 94*
— pfennig (Mietgeld)	163 176 186 f. 190
Graben f. Abwässerung 5 40 41 75 94*	153
Gram, Gut u. Df. 163 176 186 f. 190	99*
— , Hofplaz (Abb. 247)	99*
Grammat . . . . .	165
Grande . . . . .	58
— flock . . . . .	185* 190
Grasmiete f. Weiderecht . . . . .	142 143
— nelte . . . . .	121 134
— joden zum Bauen . . . . .	151
Grav (Name) . . . . .	15
Gravenſtein, Gut in Sundewitt 121 134	5*
Gredſtedtbrück, Dorf . . . . .	96* 137
Greifen . . . . .	5* 72
Grenzſtreden . . . . .	57
— ſcheiden . . . . .	11 128
— ſteine, f. dreieckbündene Steine 5* 72	
Gröde . . . . .	
— Anſicht (Abb. 83)	
Größe des Beſiſes . . . . .	

	Seite
Grothujentfoog . . . . .	49
Grundschuld . . . . .	99
— steuer f. Landgilde	
Gummarfen . . . . .	116*
„Gut“ . . . . .	93*
Güterverkauf . . . . .	153
— zerstückelung f. d.	
Gutsbesitzer . . . . .	27 99 118
<b>H</b> abel . . . . .	57
Häckselbant . . . . .	8
Hadersleben . . . . .	150 153
Häfer 6 41 71* 73 92 123* 129	
131 161 172 175 177	
Hagel . . . . .	52
Hahnenfuß . . . . .	58
Halbfrite . . . . .	192
Halbthüren (Abb. 16 u. 98 u. a. m.)	
14 21 29 76 105	
Halle . . . . .	13* 30
Halligen (Abb. 72 ff.) . . . . .	57 ff.
Halsteifen . . . . .	52
Hamburger Correspondent . . . . .	51
— Hallig . . . . .	54
Hammer des Altarmannes . . . . .	35
— stoc . . . . .	100
Handmühle . . . . .	105
— schrift (Abb. 165—67 u. 221 f.)	
11* 51	
— schube . . . . .	87 111
— schüssel . . . . .	21 81 87 108 148
— tücher . . . . .	85 86 101* 187 193
— werter . . . . .	15 112 128 130 167
— — schulen . . . . .	118
Hanefeld, Amtsverwalter . . . . .	140
Hängelender (Abb. 138)	
— schrant (Abb. 149 f.) . . . . .	106 192
Hans der Klügere, Herzog . . . . .	122
Chr. u. S. Hansen . . . . .	162* 191
Hansmarf . . . . .	66
Harbesding . . . . .	96*
— vogt . . . . .	96*
Haren der Senfen . . . . .	101
Harke . . . . .	6
Harfenstiel zum Messen . . . . .	59
Harnisch . . . . .	19 52
Hattstedt, Dorf . . . . .	57
Hautberg (Abb. 50 ff.) . . . . .	46 ff.
der rote Hautberg (Abb. 109 f.) . . . . .	49 ff.
Hausfleiß f. selbstgefertigt	
— haltungsbücher . . . . .	162 167 173
— marke (Abb. 21 f.) 11* 14 53* 76	
— rat und Einrichtung: Nehman 17	
südliches Grenzland . . . . .	30
Eiderstedt . . . . .	50
Halligen . . . . .	64
Nordfriesland . . . . .	74 79
Mittelschleswig . . . . .	105
Ostschleswig . . . . .	147
Norden . . . . .	187 194
Auffstellung davon . . . . .	194
Anh. S. 55 f.	

	Seite
Hauslegen . . . . .	106*
— zucht . . . . .	53
Häuser 15 34 98 100 104 127	
Hed f. Gatter [162 164 167	
Heden 24 28 120 121 132* 150 163	
— , tote f. Reißigzäume	
Hedeby . . . . .	91
Hedegarn . . . . .	189
Heer= f. Landstraße	
Hegenämmer . . . . .	93
Hegewald . . . . .	154
Heide . . . . .	24 72 91 ff. 157 159
— als Dung . . . . .	100*
— brennen . . . . .	93 154
— -Aufschlebung . . . . .	91
— frau-Wände (Abb. 161 ff.) 107	
— landschaft (Abb. 139) [111 190	
Heirat . . . . .	178
Heldt zu Ofenfeld (Abb. 31) . . . . .	32
Helgenäs . . . . .	150
Helgoland . . . . .	68 ff.
Helm (Abb. 179 u. 181 u. 184 u. 193,	
i. d. Unterfahr. lies Helm) 146 147	
Helwitz, Dorf . . . . .	132
H. Henning (Schriftst.) . . . . .	146*
Herausforderung . . . . .	100
„Herberg“ . . . . .	189
Herd (Abb. 37 u. 124) 18 30 33 66	
Hereinahme f. Einnahme [105 189	
Hering . . . . .	70*
Herkommen . . . . .	96
Herrenhäuser . . . . .	146
Heuernte . . . . .	3 59 101 158 164
Hexen . . . . .	36*
Hjernstrup, Dorf Plan Anh. S. 34	
Hjort . . . . .	142
Hil . . . . .	61*
Himmelbett . . . . .	21
Hinrichsdorf, Dorf . . . . .	9 111
H. Hinrichsen . . . . .	130
Hinrichtung . . . . .	53*
Hinterlassenschaft (vgl. Erbschaft) 87 130	
Hirsholm, Hof . . . . .	138
Hirshöpfe zum Schmuck . . . . .	192
Hirten . . . . .	24 75 92 170
Hochbett . . . . .	21
hochwürdiger Aker . . . . .	5 94 f.
Hochtiich . . . . .	189
Hochzeit . . . . .	46 84 100* 178
Hofplatz des dänischen Hauses . . . . .	191
Hofdienste f. Frohnden	
Hofmeister (Hauslehrer) . . . . .	146*
Hof . . . . .	61*
Holberg (Dichter) . . . . .	114
Holländisch: Bauart . . . . .	69
— Fliesen f. d. . . . .	28
— Flüchtlinge . . . . .	179
— Handel . . . . .	7
— Klee . . . . .	81 84
— Malerei . . . . .	65 85
— Möbel . . . . .	110
— Mühlen . . . . .	67

	Seite
Holländisch: Rheber . . . . .	67
— Theetopf . . . . .	192
Hölle . . . . .	132
Hollingstedt, Dorf . . . . .	26
Holm (Druckf. für Helm) . . . . .	138*
„Holstein“ . . . . .	155*
Holzbau f. Bohlenhaus, Sparren-	
haus, Fachwerk, Brettbeischlag,	
Eichenholz . . . . .	77 146
— kohlen unter Grenzsteinen (vgl.	
Kohlen) . . . . .	5* 96*
— fällen . . . . .	163
— schube . . . . .	128 170
— verband . . . . .	63
— vergendung . . . . .	154
— wert, geßt f. farbig . . . . .	15
Homer . . . . .	30 58
Honig . . . . .	179
Hooge . . . . .	57 59
Hopfen . . . . .	30 128 144 157 164
Hörigkeit . . . . .	52*
Hörup, Dorf . . . . .	131
Hoyer, Flecken . . . . .	153
Hufe . . . . .	93*
hufeisenförmiger Grundriß . . . . .	146
Hühner . . . . .	58
— loch (Abb. 155)	
Humanität . . . . .	139
Hummer . . . . .	70*
Hund . . . . .	108
Hundeloch (Strafe) . . . . .	123*
Hünengräber . . . . .	24 26 72 91 153
Hungerharte . . . . .	6
Hürup, Dorf . . . . .	126*
Husbon . . . . .	13*
Husby, Dorf . . . . .	25
Hütten, Amt . . . . .	26
<b>Frau Ida</b> . . . . .	123*
Ignatius . . . . .	115
Impfen des Viehs . . . . .	184
Judisch: Kattun . . . . .	65
— Porzellan . . . . .	193
<b>J</b> umeres f. Hausrat	
Juchristen an und in Häusern 14 64	
65 67 75 79 80 85 105 114* 188	
— am Gerät 56* 74 114* 189*	
Juiten . . . . .	127
Jrmenjul . . . . .	13*
J. Jwerjen . . . . .	159 161
— — seine Heimat (Abb. 223)	
Jaden . . . . .	87
Jacobäus, Pastor . . . . .	182
Jagd . . . . .	4 57* 95 156*
— recht . . . . .	55
Jägerup, Dorf. Plan Anh. S. 40	
<b>J</b> ahreszahlen f. Juchristen	
jährliche Teilung des Akers (vgl.	
Gemeinbesiß . . . . .	94
— Verbrauch im Haushalt . . . . .	175
japanische Matten . . . . .	194
Jellingstorp, Dorf . . . . .	13*

	Seite
N. Jespersen . . . . .	96*
Neßen . . . . .	145
Nestrup . . . . .	131
Johann Friedrich, Bischof und Herzog, jüngerer Bruder des Hj. Joh. Adolf v. Holstein-Gottorf . . . . .	9
Johannispfeffenzwurz . . . . .	181
Jungvieh . . . . .	128 165
Juvre, Dorf . . . . .	157 159
<b>K</b>	
Kaad . . . . .	141 142
Kachelofen . . . . .	19 192
Kamin (Abb. 40—42 u. 44 u. 215) . . . . .	80 81 105 188 189 192
— vorseher . . . . .	194
Kamijol . . . . .	178
Kammer . . . . .	146* 192
Kanapee, Anhebett . . . . .	50 194
Kanne als Trockenmaß über 2, als Flüssigkeitsmaß 1 1/2 Liter . . . . .	41
Kannenbant f. Schüsselbant . . . . .	
Kantöfler . . . . .	109
Kanzeldeckel . . . . .	31
Kaplan . . . . .	113
Kappen . . . . .	87
Karden . . . . .	108
Karl der Große . . . . .	13*
Karnap . . . . .	105
Karrharde . . . . .	109
Kartoffelfelder . . . . .	33 108
Karunkeln (Abb. 203) . . . . .	148
Käse . . . . .	42 71* 167
Kastanienbaum . . . . .	191
Katechismus . . . . .	108 114
Kagenloch (Abb. 155) . . . . .	
Ketenis, Halbinjel . . . . .	122* 138
Keller . . . . .	66
Kerbschnitt (Abb. 75 u. 144—46) . . . . .	
Kibitz . . . . .	40
Kjestrup, Dorf. Plan Anh. S. 37 . . . . .	
Kit . . . . .	108
Kindtaufe . . . . .	19* 84 100*
Kingten . . . . .	108*
Dh. Kingo . . . . .	116
Kirchen . . . . .	22 61
— bau . . . . .	72
— besuch . . . . .	61 182
— gut . . . . .	9 99 127
— lieder . . . . .	115
— patronat . . . . .	65
— raub . . . . .	184
— steige . . . . .	44
— warf auf Nordmarsch . . . . .	61
Kirchspielvogt . . . . .	159 169
Kirschbäume . . . . .	45
Kiste vgl. Halbkiste (Abb. 74 u. 215) . . . . .	17 84 108 148 190
— für Kleider 86 108 130 192 193	
Kistenbrieje . . . . .	193
Klapptisch . . . . .	33 67 192
Klassen des Bodens f. Taxen . . . . .	
— scheidung . . . . .	9

	Seite
Klavier . . . . .	50
Kleebau . . . . .	7 161
Kleiboden . . . . .	43
Kleider f. Trachten . . . . .	86 187 193
— hürste . . . . .	84 187
— kammer . . . . .	33
kleine Stube = Wohnstube 32 u. a. m. . . . .	
Klensbø, Dorf . . . . .	25
Kleve, Kløve 106 107 108 111 . . . . .	146 148 189 f. 193
Klippfisch . . . . .	179
Klitrofen . . . . .	158
Z. N. Klostergaard . . . . .	115
Klüfterkammer . . . . .	17 20 147
Knaggen . . . . .	188
Knechtschaft . . . . .	10 27
Knechtslohn . . . . .	169
Kniusberg . . . . .	149
Knöpfe . . . . .	87
Knopfmacher . . . . .	128
G. Knudsen . . . . .	136
Kochen des Essens . . . . .	80
Kohlenbrennen (vgl. Holzofen) . . . . .	108 154 188
Kohlgarten f. Gemüsegarten . . . . .	
— brüd, Zütland . . . . .	170
— brüd, Zütland . . . . .	153
Kollund, Dorf . . . . .	119
Kolonialwaren . . . . .	178
Kolonien auf der Heide . . . . .	91
Komet . . . . .	179
Königstube . . . . .	64
Kontor . . . . .	20 22 50
Kopfbänder . . . . .	79
— steuer . . . . .	170
Koppeln . . . . .	129 161
Koppelvirtschaft f. einfoppeln . . . . .	27*
Korduan . . . . .	87
Korn S. 7 = Roggen, Fegen des . . . . .	
— Korn . . . . .	162
— preise . . . . .	170 179
— teog . . . . .	75
Kostbarkeiten . . . . .	52
Kostgeld . . . . .	178
Köter . . . . .	108
Z. P. Krache (Pastor) . . . . .	160
Kragelund, Dorf . . . . .	93
Kragenfappen . . . . .	87
Krämer . . . . .	177
Krankheitsfälle . . . . .	35*
Krautgarten f. Gemüsegarten . . . . .	
Kreuzhaus . . . . .	105 144
— Anh. S. 55, Grdr. f. Anh. S. 38 . . . . .	
— zeichen . . . . .	107 u. *
Kriechweide . . . . .	158
Krieg . . . . .	52 126 154 187 189
Kronleuchter (Abb. 138) 22 51 84 148 . . . . .	
— rechte . . . . .	27*
Krüger . . . . .	177
Krübbom f. Abb. 25 f. . . . .	30
Küche (Abb. 124) 14 18 33 66 . . . . .	80 105 107

	Seite
Küchenkräuter . . . . .	109
— schornstein . . . . .	17
Kuchenteig . . . . .	108
Küche f. Beschlag und 44 99 143 179 . . . . .	
— , eiserne . . . . .	99 144
Kuhfladen zum Brennen . . . . .	18
Kühl, Müller . . . . .	109 111*
Kufuf . . . . .	41 151
Kummet . . . . .	6
Kupfergerät . . . . .	18 22 30 148 192
— stiche . . . . .	50
Küster, Einkünfte . . . . .	138*
— =Wohnung . . . . .	113
<b>L</b>	
Laden der Fenster . . . . .	79
Ladestock = Dingstod . . . . .	27
Lampe (Abb. 257) . . . . .	30 108
Landesverweisung . . . . .	52*
Langgilde, -geld, Grundsteuer 127 . . . . .	144 155 177* 185
— fischen, Dorf (Abb. 1) . . . . .	
— meier . . . . .	132*
— schaft (Abb. 83 u. 139 u. 211 u. Anh. S. 3) 3 24 28 40 44 54 57 63 68 71 74 91 92 . . . . .	120 149 156
— soldat . . . . .	141
— strafe . . . . .	72 91 123
— wirtschaft 3 26 30 41 47 55 59 69 71* 91 100 122 125 159 176 . . . . .	
Langbant . . . . .	190
Langeneß, Hallig . . . . .	54* 57
Langetveed, Dorf . . . . .	156*
L. Larsen . . . . .	143
Lateinisch . . . . .	114*
Lateinschulen . . . . .	116*
Laterne . . . . .	17
Latten . . . . .	179
Lauenberg, Lavensbjerg (?) auf Alfen 136* . . . . .	
L. Lauisen . . . . .	113
L. Laurigen . . . . .	140
Leben der Bauern . . . . .	26 30 162
Leder gerben . . . . .	163
— arbeit . . . . .	85
Leerschau, Dorf . . . . .	125*
Lehmwände . . . . .	33 77 129
Lehnstuhl . . . . .	33 67 81 108 148 192
Lehrbrief . . . . .	141
Leibeigenschaft 27 123 139 186* 191* . . . . .	
— Anh. S. 52 f. 54 . . . . .	
Leibfeste . . . . .	26 99
Leichenbegängnis . . . . .	119
— hier . . . . .	19*
— gefolge . . . . .	35*
— tücher . . . . .	86 193
Leinenvorrat . . . . .	86
Leimbte, Dichter . . . . .	150
Lesegesellschaft . . . . .	51
Leuchter f. Lampe . . . . .	192
Lies(Lix-)pfund = 16 U 21 64 167 . . . . .	
weiße Lixie, Balbersbraue . . . . .	122*
L. Limbet . . . . .	72

	Seite
Lime . . . . .	165*
Lindau, Hof . . . . .	97
Linde . . . . .	13 191
Lindewitt, Gut . . . . .	99
Lintrup, Dorf . . . . .	151
Litanei . . . . .	116
Löffel . . . . .	19* 51 178 187
Loth, Dorf . . . . .	125* 149 194
Lolland . . . . .	148*
Londt (Löndt), Dorf, Plan eines Doppelhofes Anh. S. 49	
L. Lorenzen . . . . .	56
L. — . . . . .	57 61 62 68
losen um den Aker . . . . .	93 132* 135
jüdisches Lom, Lohbuch, Gejegbuch Waldemar's II . . . . .	94 102 ff.
lößliche Ziegelplatten . . . . .	15
Lucidarius . . . . .	116
Lücke = Koppel . . . . .	135
Luther . . . . .	115*
Lütje Moor, Hallig . . . . .	57
Luzula . . . . .	157
<b>Mackeprang</b> , Geschlecht auf Feh- marn . . . . .	11*
Wappen, Abb. S. X	
Magazin-(Steuer-)form . . . . .	162 167
Magogonimöbel . . . . .	50
Mäher . . . . .	1
Mahlgäste . . . . .	109
— zeiten f. Essen	
Maibüll, Dorf . . . . .	131
Maien . . . . .	34*
Matrele . . . . .	70*
Maß . . . . .	144 147 162 175
Ch. Mamsen . . . . .	179
Mangelholz (Abb. 144—46) . . . . .	74 106
Mannbüse . . . . .	53
Marefors . . . . .	178*
Marienbild . . . . .	4
Marktgenossen f. Nachbarn	
Markt Goldes . . . . .	99 128
ursprünglich = 1 Flug. Eine 1/2 Goldes beträgt im Sunde- witt 7 Tommen Hoferland oder 2% Hartkorn; die Hufe hat 6, auch 7, 8 u. mehr Markt Goldes. Markt lübisch = 16 Schillinge = 1 <i>M</i> 20 <i>S</i>	
Marktsteide . . . . .	96*
— steine f. Grenzsteine	
Marmor . . . . .	22 32 66
M. Marquarts . . . . .	10 11
M. — . . . . .	11
Märvid . . . . .	109
Marjch . . . . .	40 71 72 75 78
Maß für Schweine . . . . .	122* 155 165
Maße u. dgl. f. Faden, Elle, Tonne, Stübchen, Kanne, Drag, Tha- ler, Mart, Liespfund, Harten- stiel, Otting, Hufe, Bige	
Mahlflechten . . . . .	58

Meiborg, Bauernhaus

	Seite
Matrifelfarten . . . . .	4* 102
Matt . . . . .	111
Meerleuchten . . . . .	58
Meerrettig . . . . .	109
Mehlstifte . . . . .	105
Meierei . . . . .	73
Meiler . . . . .	154 188
Chr. Meinsdorf . . . . .	42
Meldorf . . . . .	31
Melsterin . . . . .	169
Mengefaat . . . . .	6 131
mergeln . . . . .	91
Messer mit silbernem Stiel . . . . .	84
Meßsinggerät 8 18 22 30 31 81 108 148 190 192	
— schiebe an der Thüre . . . . .	51
Meun, Dorf . . . . .	111
Miete . . . . .	127
Mietgeld . . . . .	169
Milchertrag . . . . .	47
— wirtschaft . . . . .	47
Mildenstein, Bürgermeister . . . . .	7
Militärpflicht . . . . .	139 141 170
Milzbrand . . . . .	167*
Mintberg, Dorf . . . . .	141
Milchfrucht . . . . .	6 131
Misernte 11 126 162* 164 170 172	
Mist zum Brennen . . . . .	18 63
Möbel f. Hausrat . . . . .	65 79
Moldenit, Dorf . . . . .	25
Molderup, Dorf . . . . .	96*
Möllmark, Dorf . . . . .	134
Mönch . . . . .	72
—, Name eines Felsen . . . . .	68
J. Momrad . . . . .	146*
Moor . . . . .	153 164
L. Moriken . . . . .	140
Möwen . . . . .	4 40 57
M. Mügge . . . . .	50
Mühlten . . . . .	55 69 109 ff. 111*
Mühlstein . . . . .	111
Mundtücher . . . . .	85 86
Muscheln . . . . .	60
Musterwirtschaft . . . . .	118
Myrte . . . . .	67 122
<b>Nachbarn f. Feldgenossenschaft</b> 13* 99*	
Nastücher . . . . .	178 187
Nebenschulen . . . . .	111
Neubauern . . . . .	139
Neubruchland . . . . .	134 153 172
Neuhof, Hof . . . . .	138
Niblum, Dorf . . . . .	76
Niedhuppen . . . . .	59
Nieharde . . . . .	113 127
Nipsau . . . . .	153
L. Nissen . . . . .	164
Norburg, Dorf . . . . .	148
Norby, Dorf . . . . .	96*
Norderoog, Hallig . . . . .	57
Nordertube . . . . .	66 145 191
Nordfriesland . . . . .	54 ff.

	Seite
Nordmarjch . . . . .	54* 57 61
— schleswig . . . . .	149 ff.
— strand . . . . .	54 71 80*
— strandijch Moor . . . . .	54
Notflagge . . . . .	56
Nübel i. N., Dorf . . . . .	25
Nustrup, Dorf . . . . .	164*
<b>Obstbäume und Obstanlagen</b> 4 13 28 45 74 113 121 123 128	
144 150 157	
— ertrag . . . . .	131
— most . . . . .	163
Ochsen 8 43 47 71* 165 168 176	
—, Preis . . . . .	8
— gespannt . . . . .	100
— handel . . . . .	43 165 168 178
— hirt . . . . .	169
— mast . . . . .	178
Ockelstüswarf (Abb. 76)	
öde (ohne Wohnstelle) f. wüst	
Ödel . . . . .	190
Odenbüll, Dorf . . . . .	71*
Odensee (Zühenen) . . . . .	114
Ödin . . . . .	122*
Ofen f. Beileger	
J. C. Ehlers . . . . .	114
Oland . . . . .	57
Ommel (Arbe) . . . . .	140
Ovjertijch . . . . .	30
Organist . . . . .	113 177
Ovstedt, Dorf . . . . .	155 170 183
Ovtsnamen . . . . .	13* 26*
Ovtschipp . . . . .	139
Ovtenfeld, Dorf . . . . .	28
— Haus (Abb. 36 ff. u. 43) . . . . .	32
Ovterby, Dorf . . . . .	133
Ovtersbüll, Dorf . . . . .	101 190*
Otting . . . . .	97 124
Ovenum, Dorf . . . . .	75
Ovversee . . . . .	109
Ovenwatt, Dorf, Plan Anh. S. 34	
<b>Paachtgeld</b> . . . . .	111 177
Pamgul (Pamhoel), Dorf, Plan Anh. S. 56	
Paralleldächer . . . . .	146
Parteboden . . . . .	109
Parzellstien . . . . .	139
Chr. Paffel, Schriftst. . . . .	155
Patronat . . . . .	55
Chr. Federjen . . . . .	116*
Peitische (Strafe) . . . . .	27 156*
Pestwurm, Injel (Karte des Süder- foogs Anh. S. 13) 54 57 71 80*	
— Bauernhöfe da (Abb. 89 f.)	
Perberg, Hof . . . . .	145
Perle, Hundename . . . . .	108
Pesel (Abb. 44, Abb. 196 ff., Abb. 230 f.) 31 34 66 84* 105 106 108 109 147 188 189 192	
— gewölbt . . . . .	188

	Seite
Petersdorf, Dorf . . . . .	14 23
N. Petersen . . . . .	155 162* 170 ff. 183
Ulr. — . . . . .	25
Peterswarf . . . . .	66
J. Petrejus . . . . .	71*
Pfahl (Strafe) . . . . .	52
Pfand f. verpfänden	
Pfeifen . . . . .	179
Pfeinigshäuser . . . . .	104
Pferde 7 33 41 44 48 71* 73	
. . . . .	92 97 122* 165 172
— Wert . . . . .	8 172 187*
— , tote, zum Dingen . . . . .	100*
— ausfuhr . . . . .	173
— halten, Erlaubnis dazu . . . . .	98
— harte . . . . .	6
— köpfe am Giebel (Abb. 46) . . . . .	30 33
— toppeln . . . . .	104
— schädel . . . . .	17
— ställe . . . . .	33
Pflanzenwelt . . . . .	28 75 92 156 157
Pflaumenbaum . . . . .	45
Pflüge . . . . .	3 5 100 161
pflügen . . . . .	3 5 6* 43 161 163 177
— Zeit dafür . . . . .	100
pfropfen . . . . .	118
piekelhaubenähnliche Schornsteine . . . . .	148
Pietismus . . . . .	160*
Pige . . . . .	165*
v. Pirkensee . . . . .	132
Plantenbeschlag f. Brettbeschlag	
Plant . . . . .	109
Plattdeutsch . . . . .	25 46*
Plättteisen . . . . .	192
Plinius . . . . .	63*
v. Pogwisch . . . . .	9
Polacken . . . . .	126* 155
Polster 22 33 74 84 148 187 189	
Pontoppidan . . . . .	116
Porst . . . . .	92
Portal . . . . .	188
Porzellanherd . . . . .	80
— schüssel . . . . .	193
Potpourrifruhe . . . . .	51
Potstahl . . . . .	61*
Predigt . . . . .	106* 115 182* 193
Preise: Bier . . . . .	187*
Butter . . . . .	172
Getreide . . . . .	172
Häuser . . . . .	52 187
Kleider . . . . .	86
Land . . . . .	44
Pferde . . . . .	8 87 172 187*
Vieh . . . . .	8 87 187*
Priestermarker . . . . .	116*
Prutsche . . . . .	22
Privilegien f. Vorrechte . . . . .	114
Probechriften . . . . .	22
Prunfdegen . . . . .	22
Psalmen . . . . .	35 115
Pulver . . . . .	179
Pyramide (Abb. 151) 85 106 108 192	

	Seite
Quadersteine . . . . .	188
v. Qualen . . . . .	111*
Quell im Meere . . . . .	62
Quertäcker . . . . .	4*
Quern, Dorf . . . . .	113 128
Rademacher . . . . .	128
Radpflug . . . . .	3 5 100 161
raffen . . . . .	41
Raine als Scheiden . . . . .	5
Randerjer Handschuhe . . . . .	87
Randerup . . . . .	117*
Rangstrup . . . . .	149 153
v. Ranzen . . . . .	7 9 122*
Raps . . . . .	41
Rasen f. Grasjoden . . . . .	167*
Rasselbrand . . . . .	116
Räffel . . . . .	108 147
räuchern . . . . .	147
Rauchfang f. Schornstein . . . . .	15
— häuser (ohne Schornstein) 15	
. . . . .	17 29 147
— löcher . . . . .	15 29 30
— reben, reepen der Gemartung 93 ff.	
Rechenbrett . . . . .	39
Rechnungsbücher . . . . .	170 173
Rechtssprache . . . . .	46*
Regenpfeifer . . . . .	40
— wasser zum Trinken . . . . .	63*
Reichsthaler = 3 $\frac{1}{2}$ Lübbich = 48 $\frac{1}{2}$ , Reichsort = $\frac{1}{4}$ Thlr. = 12 $\frac{1}{2}$ .	
Reis . . . . .	178 179
Reisby, Dorf . . . . .	156
Reisennfälle . . . . .	35
Reisgäanne . . . . .	4 132* 135 162
Reitvogt (Verwalter) . . . . .	27 156* 179
Reitwege . . . . .	153
Religiöses 14 34* 35 39 54 56	
. . . . .	61 63 67 71* 84* 85 105
. . . . .	106* 114 ff. 155* 159 160
. . . . .	160* 178 182 182*
Religionsunterricht . . . . .	115 ff.
Reudenburg . . . . .	184
Rente der Stellen . . . . .	26
Reutermooß . . . . .	157
Rehus . . . . .	157
v. Reventlow . . . . .	100* 126
Rheder . . . . .	67
Richtfest . . . . .	76
— haus . . . . .	157
Riechbüchse . . . . .	187
Groß-Rieje (Krrö) . . . . .	140
Ries, Dorf . . . . .	149
Rinderpest . . . . .	43 172 179 ff.
Ripen . . . . .	153
Rijummoor . . . . .	75
Rococo (Abb. 86) 21 32 49 65 67 194	
Rödding, Dorf . . . . .	151 155
Rodung f. Neubrud	
Roggen 67 71* 92 96 101 123*	
. . . . .	129 131 144 157 159 160
. . . . .	161 170 172 175 177

	Seite
Roggen, weißer . . . . .	177
— ernte . . . . .	101
— , Preis . . . . .	170
Rohheimnahme . . . . .	167 169
Rohrdach . . . . .	29 46 75 77
— schnitt . . . . .	163
— wände (Abb. 112) . . . . .	78
Röm (Grdr. e. Hauses Abb. 219) 156 ff.	
Rosen . . . . .	63
— in Fenstergittern (Abb. 126) 51 80	
— burger Schloß . . . . .	22*
Roubierre (= Ranberg), Dorf. Plan Auf. S. 31	
Rücken des Aders . . . . .	5
Milchfände f. Steuern	
Rumpelkammer f. Kitterkammer	
Rundbauten . . . . .	148
Rundhof, Gut . . . . .	123*
Rune . . . . .	141*
Saatwechsel f. Wechselwirtschaft	
Saatzeit . . . . .	100 162 163
säen . . . . .	162 176
sächsishe Bauart . . . . .	25 29* 146
Sabir . . . . .	62*
Sagen, Nieder u. dgl. 50 72 76*	
. . . . .	115 122* 149 150 170*
Salve Garde . . . . .	126
Salzsaß . . . . .	22 192
— milde . . . . .	105
Sammet . . . . .	187
Sandaal . . . . .	70*
— boden f. Flugland . . . . .	95
— halm . . . . .	158
— männer . . . . .	96* 132* 140 170
— fein . . . . .	51 68 155*
Sarg . . . . .	8 61 62
Sattler . . . . .	128
Säulen (Abb. 253) . . . . .	188
S. und J. Sax, Schriftsteller . . . . .	45
Mich. Saxe, Schriftsteller . . . . .	116*
v. Schad . . . . .	186
Schads, Dorf . . . . .	178 ff. 188
Schafe 8 17 40 44 48 59 60 71*	
. . . . .	73 92 98 121 144 158 f. 165 177
Schäferhüde . . . . .	22 84* 121 181
Schaffer . . . . .	34
Schafflunder Mühle (Abb. 152) . . . . .	109
Schaluppe . . . . .	70*
Schatulle . . . . .	33 51 193
Schätzung f. Abgaben	
Schätzung f. Taxen	
Schauby, Dorf . . . . .	133 136
Schaumänner . . . . .	35* 190
Schaumwein . . . . .	50
Schautisch . . . . .	194
Scheiden der Gemartungen . . . . .	96*
Scheidewände (Abb. 242 f.) . . . . .	31
Schellfisch . . . . .	70*
Schenktisch . . . . .	22
— wirt . . . . .	128
Scherrebeck, Dorf . . . . .	154

	Seite
Schereis . . . . .	61* 62
Scheuerpfaß . . . . .	41 42
Scheunen s. die Grundrisse	
Schiedsgericht . . . . .	36*
Schiffsorten . . . . .	179
Schiff s. Rohr	
Schilling (s) = 1/10 £ süßlich =	
7 1/2 $\mathcal{F}$ Reichsmünze	
Schinder . . . . .	100*
Schinten . . . . .	16 179
Schipp = 1/8 Tonne = 17 1/2 Liter	
oder = 25 1/2 Are	
Schlachten . . . . .	163 167
Schlachter . . . . .	128
„Schlachthaus“ . . . . .	159
Schlafrock . . . . .	50
Schläge . . . . .	4 72 93 95
Schlei . . . . .	120
Land zwischen Schlei und Eider	24 ff.
schleifich Leinen . . . . .	21
Schloßerei . . . . .	101
Schlot . . . . .	58 62*
Schmacken . . . . .	57
Schmied . . . . .	128 177
Schmuck der Diele . . . . .	30
Schneggen . . . . .	57
Schneider . . . . .	128
Schnitter . . . . .	41 101 158
Schnitzen . . . . .	74
Schnitzwerk am und im Hause	
(Abb. 43 und auf S. IX) 14	
19 29* 31 67 83 188	
— am Möbel 18 31 74 79 109 148 191	
Schnürstecken . . . . .	114
Schnupftabaksdose . . . . .	187
Schöpfen . . . . .	53*
Schönen . . . . .	145*
Schöpfbrunnen . . . . .	63
Schornsteine s. Feuerstelle (Abb.	
41 f. Abb. 157 u. 209 u. 256)	
15 18 79 105 146* 147 148	
Schranz s. Gekschranz, Wandschranz	
(Abb. 70 u. 75 u. 147) 17 51	
65 67 79 84 148	
Schreibstisch . . . . .	170
Schraubben . . . . .	165*
Schrybsirup (Schrybsirup, Schru-	
sirup), Dorf. Zwillingshof:	
Plan Anh. S. 42	
Schubladentische (commode) . . . . .	193
Schuby, Dorf . . . . .	25
Schulbildung . . . . .	11* 51
— Bücher . . . . .	115
— Geld . . . . .	102 112
— Haus (Abb. 162) . . . . .	11* 111 113
— Kinder . . . . .	111
— Meister . . . . .	11* 111 113 128
— Weisen . . . . .	51 114 ff.
— Jucht . . . . .	116*
— Zwang . . . . .	112
Schuldenscheine . . . . .	9 27* 130 144
Anh. S. 40 f. u. Anm. dazu S. 51	

	Seite
Schurzholz . . . . .	18
Schüsselbank (Abb. 25 f. Abb. 37	
u. 124 u. 128) 18 22 30 51 83 192	
Schuster . . . . .	23 128
Schwabstedt, Dorf (Haus Abb. 34)	
Schwäne . . . . .	71*
Schwanz (Haus Abb. 24), Sprache	25
Schweden . . . . .	155
Schweine 8 17 33 71* 98 108	
114* 122* 155 165 190*	
— schlachten . . . . .	108
Schwert . . . . .	53 93
— des Schnitters . . . . .	41
Schwibbogen . . . . .	18
Schwüngen des Flachses . . . . .	165*
schwören . . . . .	100
Seeten . . . . .	160*
Sechunde . . . . .	57
Seeloben . . . . .	65 67 73 159 194
— vögel (Abb. 72)	
— wefen . . . . .	70
v. Sehefiedt . . . . .	9
Seidengeng s. Atlas 71* 87 167 187	
Seife . . . . .	179
Seigenwerk . . . . .	192
Selbstanfertigung (zu Abb. 43 und	
zu Abb. 73) 67 71* 74 75 84	
Selbsthilfe . . . . .	52
— verwaltung . . . . .	27
Seufen . . . . .	7 101
Sejt, Dorf . . . . .	165
Sichel . . . . .	41
Sielwejen . . . . .	43 61
Silberfchranz . . . . .	51
— schmud . . . . .	187
— zeug 22 51 84 130 148 178 187	
Anh. S. 56	
Sillerup, Dorf . . . . .	143
Simmerstedt, Df. Plan Anh. S. 37	
Simsbretter . . . . .	18 30
Singott . . . . .	36
Sitten, (vgl. Aberglaube, Ding,	
Gilde, Gebräuche, Lebens-	
weise) 7 27 30 50 56 67	
70* 92 93 107* 170	
— , Sitzpläge (Abb. 37 und 39)	
30 31 159	
Stamplingsbank . . . . .	150
Stovbölling, Dorf auf Are	192
Ströp . . . . .	153
Stragöby, Dorf . . . . .	13*
Solwig, Gut . . . . .	111
Sommerdeich . . . . .	59
— rogen . . . . .	6 73
— siube . . . . .	51 66 79 145 194
— weizen . . . . .	6
Sondereigentum am Boden . . . . .	129 157
Sonnentau . . . . .	157
Sonnenuhr . . . . .	192
Sonntagshule . . . . .	118
Sörup, Dorf . . . . .	113 121
Sot . . . . .	61 62

	Seite
Spangen (Schwallen) . . . . .	87 130
Spanndienste s. Frohnden	
Sparrenfässer (Abb. 180) . . . . .	149
Species (Kronthalen) = 1 1/2 Thlr.	
pr. = 2 fl. 42 Kr. rh. =	
4 $\mathcal{M}$ 60 $\mathcal{F}$ . . . . .	130
Spiegel . . . . .	22 50 84 148 192 193
Spielmann . . . . .	34 36 128 170*
spinnen, Spinnrad . . . . .	20 108 193
Spizen . . . . .	21 84
freieische Sprachformen . . . . .	46*
Sprachgrenze . . . . .	25 26*
Sprachverhältnisse und Sprachliches	
46* 106* 113* 114* 115* 118 160*	
Sprakebüll, Dorf . . . . .	95 97
Sprichwörter . . . . .	116
Sprungstoch . . . . .	44
Staatsstube . . . . .	33
Staken (Abb. 89 f.)	
Ställe s. die Grundrisse (Abb. 36)	
— für krankes Vieh . . . . .	185*
Stallfütterung . . . . .	8 162 175
Ständer, erdfejt (Abb. 78—80) 63 79	
Stärke . . . . .	179
Stative . . . . .	58
Stechtorf . . . . .	164
Stechbecken . . . . .	192
Steertdünen . . . . .	25
Stege . . . . .	45 58
stehlen 7 36* 71 93 141 164* 184 192	
Steine, hohe . . . . .	4
— , große . . . . .	133 u.*
— als Wegweiser . . . . .	153
— , dreiegebundene . . . . .	5 96
Steingut . . . . .	85
— früge . . . . .	85
— färge . . . . .	62*
— fejung, Dingsteine (Abb. 5) 4 13	
— wälle . . . . .	4 11 133
Steinberg, Dorf . . . . .	126* 127
Stellmacher . . . . .	128
v. Stemann . . . . .	163
Stenderup, Dorf . . . . .	192
Stengelforn . . . . .	162
Stenssten . . . . .	133*
Sterbefälle . . . . .	19* 21 26 35*
Sternp, Dorf . . . . .	113 128
Steuerrückstände . . . . .	127 144 191*
Steuern s. Abgaben, Landgilde	
Stevning, Dorf . . . . .	143
Stichbalken (Abb. 82)	
Stieg = 20 Stüd . . . . .	126
Stöcke (Grenz-) . . . . .	5
Stockzaun . . . . .	105
Stof . . . . .	108
Stoppeln . . . . .	7 96 101 158
Storch . . . . .	29 115 151
Strafen . . . . .	27 52 53 180
— der Necken . . . . .	135
Stralsund . . . . .	13*
Strandhafer . . . . .	158
— vögel . . . . .	40

	Seite
Strandbäcker . . . . .	158
Streben (Abb. 81 u. 195) . . . . .	62 79
Streitigkeiten . . . . . 35*	136 139
Streu . . . . .	66*
— güter . . . . .	186*
Strohütte . . . . .	43
— wände . . . . .	183*
Stübchen = 2 Namen Flüssig-	
keitsmaß . . . . .	178 187
Studenwerk (Uhr) . . . . .	192
die Stucker auf Fehmarn . . . . .	11*
Stühle (Abb. 128 129 u. 132 ff. u.	
215) . . . . . 20 22 30 85 190	192
Stuhlbrüder . . . . .	34
Stulp (Abb. 45) . . . . .	33 81
Stundenglas . . . . .	84 192
Sturmflut . . . . . 52 55 69 159	188
Sturshüll, Dorf. Plan Anh. S. 37	
Süderby, Dorf . . . . .	133
— düren . . . . .	148
— jütland . . . . .	150
— oog, Hallig . . . . .	58*
— wolkum, Dorf . . . . .	179 ff.
Sulshy, Dorf . . . . .	13*
Sündal . . . . .	21
Sünderup, Weiler . . . . .	125*
Sundewitt . . . . . 121 ff.	146
Surantohl . . . . .	109
Sylt . . . . . 57 67 71 78	
Syringen . . . . .	45
Syrup . . . . .	179
W. Swynn, sein Beisel (Abb. 44) . . . . .	31
<b>Tabak</b> . . . . . 101* 179 187	
— düten . . . . .	108
— pfeifen . . . . .	179
— raucher . . . . .	192
— spinner . . . . .	130
C. u. St. Tadens . . . . .	65
Tafelung f. Getäfel	
Tagebuch . . . . . 118 162 179	
Täglich-Brot (Pfl.) . . . . .	58
Tandflet, Dorf . . . . .	131 134
Tang . . . . .	61
Tanz . . . . . 34 f. 165*	
Tapeten . . . . . 50 189	
Tarup, Dorf . . . . .	125*
Tatingen, Dorf . . . . .	53
taufen f. Kindtaufe, Taufkleider . . . . .	193
Taufstein . . . . .	61
Taufshandel . . . . .	167 179
Taxen . . . . . 132* 135 f. 161	
Teiche . . . . .	11 123
Teilen des Bodens (reben) . . . . .	95
Teilung von Gütern, Anh. S. 42	
Ann. dazu S. 53	
Teller (Abb. 43 u. 151) . . . . .	83
Tennen f. die Grundrisse	
Teppiche . . . . .	187
Telchendorf, Dorf . . . . .	14
T. Tetens . . . . .	52
Teufel . . . . .	50 161

	Seite
Teufel von Birkensee . . . . .	132
Thaler = 3 1/2 flüb. = 3 M 60 P	
Theedose . . . . .	84
— tiich . . . . .	85
— zeug . . . . . 108 192	
Thjet, Dorf . . . . .	100
Thompfeisen . . . . .	179
Thore des Dorfes . . . . .	11
— und Thüren des Hauses 14 17	
— zapfen (Abb. 182) [69 76 105	
Thorum, Dorf. Plan Anh. S. 31	
Thron . . . . .	22
Thumby, Dorf . . . . .	126
Thüren, Zahl (Abb. 177 u. 188 u.	
190) . . . . . 191	
— , friessche . . . . .	69 76
— , verziert . . . . . 49 65 67 106 109	
— beschlag . . . . .	49
— klopper . . . . .	14 77
— schloß . . . . .	64
W. Tidemann . . . . .	23*
Tiergarten . . . . .	123
Tilly . . . . .	52*
Tische und Bänke (Abb. 39 u. 124	
u. 129 u. 130 u. 142 u. 215	
u. 233) 18 22 31 84 105 148	
190 192	
Tischendebant . . . . . 20 105 148	
— gebet . . . . .	106 115
— franz . . . . .	22
— teppich . . . . .	22
— tücher . . . . .	87
Titulierung der Bauern . . . . .	141
Todesstrafe . . . . .	53
Tost, Hausfoppel . . . . . 4 28 74 103	
Tostlund, Dorf . . . . .	153
Toledo . . . . .	32
Tonne, Gewicht 7 41, Maß 101	
(f. Schipp) . . . . . 132*	
1 Neue (dänische) Tonne =	
260 □ Ruten zu 16 □ Fuß	
hamb.; sonst hat die Tonne	
im Dten 240 □ Ruten, auch	
300, und im Süden u. Westen	
oft 320 □ Ruten zu 16' im □.	
Als Maß ist die Tonne =	
1,39 Hektoliter	
Torf . . . . . 80 111 149 164	
— lager im Meere . . . . .	60
— raum . . . . .	147
Töftrup, Dorf . . . . .	139
Tötung . . . . .	53
Trachten 22 87 111 123* 167 193	
Anh. S. 56	
Treibjagd . . . . .	156*
Trene, Fluß . . . . .	26
Treppe auf Helgoland . . . . .	70
trepfenförmiger Grundriß . . . . .	78
Anh. S. 12	
Trefor . . . . . 22 99* 192	
Treffen . . . . .	193
Trintgefäße . . . . .	34

	Seite
Trintgelage . . . . .	102
— geld . . . . .	170
— wasser . . . . .	63*
Troiburg, Gut 153 156* 176 179 ff.	
Truhe f. Kiste [186 193	
Trunkenheit . . . . .	56
tündern . . . . .	133
Tulpen . . . . .	13 29
Twedt, Dorf . . . . .	125*
T. Tugesen (Abb. 222) . . . . .	177 179
<b>Ü</b> berschwemmung f. Sturmflut	
Uhr (Abb. 129) . . . . . 65 84 85 148 192	
— macher . . . . .	177
Ulkebüll, Dorf . . . . .	131
Ulkebüll, Dorf . . . . .	110
Unfälle . . . . .	35
Unkraut f. Wucherblume, Buch-	
weizen . . . . .	157
Unterricht . . . . . 11* 112 ff.	
Unzucht . . . . .	35 53
Urbarmachen f. Neubruch 125 133 135	
Uttersum, Dorf . . . . .	72
<b>V</b> enus . . . . .	65
Verbrechen . . . . .	184
Vergänglichkeit . . . . .	54
Verkehr f. Wege . . . . . 44 58 72	
Verfoppelung f. einfoppeln	
Verlassenschaft f. Erbschaft	
Verließ . . . . .	52
Verlojung . . . . .	134 135
Vernehmung . . . . .	135
Verpachtung . . . . .	9 177
Anh. S. 37 f. u. Ann. dazu S. 51	
Verpfändung . . . . . 10 95 126 139	
Verse f. Sagen . . . . . 115 117 149 150	
Verteidigung . . . . .	105 126
Verteilung des Grundbesitzes 10 161	
Verwalter f. Reittvogt	
Verweise . . . . .	39
Vertertschaft . . . . .	11*
Vieh (Abb. Anh. S. 6), Arten 47 71*	
— impfen . . . . .	184
— handel . . . . .	165
— pflege . . . . .	8
— preise . . . . .	8
— seuche . . . . . 43 167* 172 179 ff.	
— zählung . . . . .	176
Vierfeldbewirtschaftung . . . . .	5
— flügelige Höfe . . . . . 147 191	
Anh. S. 54 f., vgl. Anh. S. 47	
— fant (Abb. 48 ff.) . . . . .	47 ff.
Viertelmänner . . . . .	100 101
Viel, Dorf . . . . .	118
Vögel . . . . . 4 40 41 45 58 60 68	
Vogelneher, gemauert . . . . .	77
Volkslieder . . . . .	116 170*
— schulen . . . . .	112 ff. 114 ff.
— tum, vgl. Sprache 13 23 25 118	
Völlerei . . . . .	35
Vordiele f. die Pläne	

	Seite
Vorbörs	19
— jod	4*
— stube f. die Pläne	
— hänge	65 74 189 193
— rechte	55 128* 139 186
Anh. Anm. S. 40	
— scharfen	114
— toft	4 8 102 103
Brandruphovgaard, Jütland	156
<b>W</b> achtelweizen	156
Waffen	20 34 52 100
waffentragende Bauern (vgl. 4)	93
Wagen	3
— spuren	153
Wald	91 120 122* 151
— , Eigentum daran	135
— , alter	4
— bäume	155
— blumen	151
— brand	154
— dörfer	153
— verwüstung	106 153 188
Waldemar II (1202—41)	25 94
Waldfischfang	68
Wälle	104 135
Wallstätte	72
Wams	178
Wandbette f. Ofen	108
Wanderup, Dorf	109
Wandjochant (Abb. 73 u. 131 u. 254)	20 83 189
Wappen (Abb. 21—23 und S. X)	23
Warf, Warft, Werft (Abb. 76 u. 83)	44 ff. 54 55 60 61
Wartitz, Dorf	125
Wasserschüssel f. Handschüssel	
Wasser (vgl. Abwässerung)	
Schwemme	13
Tränke	42 62
behälter	60 ff.
frug (Abb. 77)	
mühle	110
plaf	62
Webstube	148
— stuhl und Zubehör	74 193
Wechselwirtschaft f. Schläge, Fruchtfolge 5 6 10 72 f. 96 129 161 177	
Wirtschaft ohne Wechsel f. Aker	
Wechsel des Dorffeldes	93
— der Aker	93
Wehstedt, Dorf, jetzt zu Jütland gehörig	153
Wege f. Verkehr, Landstraße 3 44	58 74 102 121 134 135 153
Behindern der Wege	102
Anh. S. 54	

	Seite
Wegweiser	153
Wehle, Wehl (Abb. 83)	55
Anh. S. 54	
Wehrpflicht f. Militärpflicht	
Weiber treiben Landbau (vgl. 73)	69 159
Weide 4 8 41 42 59 72 75 97	
124 133 155 159 161 165	
— geld	97
— recht	59 95 97 113 131
— wirtschaft	41 ff.
Weien, Dorf	104
Weihnacht	108
Weiler, Entfischung	125*
Anh. S. 53 f.	
Weinstock	45
— suppe	19*
Weise, Gerichtshalter	140
Weizen	5 6 7 71* 161
Wenden	23
— , ihre Bauart	13 13*
Werte f. Preise	
Westerdäne	23
— gasse, Dorf. Plan Anh. S. 56	
Wetterfahne	15 40 188
Wibby, Dorf	137
Widen	6 131 161
Wiederstoh, Pfl.	58
Wiedingharde	90
Wiege (Abb. 136)	84
Großen-Wiehe, Dorf	97 98
Wiesby, Dorf	96* 183
Wiesharde	109
Wiesen 91 92 97 125 157 161 177 187*	
— botsgelder	187*
Wib	122* 155
Widbretter	33
— bruch	163
— fahne (Abb. 224 f. 237)	
— mühlen	110
— rösschen	153
Winter	19
— futter	165
— stube	51 146 194
Winther, Dichter	149
Wimur, Dorf	104
Wirtschaftsgebäude	122
Wiesharde	109
Wichtlicher	87 193
Witsum, Dorf	72
die Witter, Wetterfahne	11*
Wittwen, Erbfähigkeit	90
Wohltand 50 71* 106 123* 127	
Anh. S. 56 [130 143 185 187	
— thätigkeit	175
Wohnstube	19 33 66 81 107 192
— , Einrichtung	19 32
Wölfe	99 104 154 ff.

	Seite
Wolle	167 170
Wonsild, Dorf	192
worfeln	162
Worffhaufel	162
Wyzum, Dorf	75
Wucher	9
Wucherfume	135
„Wurm“	139*
Wurt	44
Wüstenei	90
wüste Höfe	127 177* 186*
Anh. S. 34 ff. u. das. Anm. S. 50 f.	
— Wieje; Plan, f. Anh. S. 46	
<b>Z</b> ähreime	116
Zänkereien f. Streitigkeiten	100
Zauberei	36* 181
Zäune, Akerzäune	4* 93 135
Dorfzäune	104
Zeitungen	51
Zerstückelung der Güter und Höfe	9 95 126 138 f.
— der Häuser, Anh. S. 55	
Ziegelbau	75 188
Anh. S. 55	
— dach	70
— platten	15 75 76
Ziehharte	6
Zierblumen	28
Zierhühnern	43
Zierverband (S. 77 ist im Texte zu lesen Zeile 8: „mit deutschen Bändern“) (Abb. 12 u. 14—16	
104 213 u. 227)	15 77
Zigeuner	170*
Zimmermann	128
Zimmerwert (Abb. 250) 45 46 63	
141* 188	
Zinngerät 18 22 30 65 80 148	
190 192	
Zinsen	10
Zipfelmütze	111
Zippelshawe	13
Zollmaß = $\frac{1}{12}$ Fuß, $\frac{1}{24}$ Elle	
Zölle	42
Zollfreiheit	55 139
Zucker	178 179
— schale und zange	84 187
Zugbrücke	45
Zusammenbruch f. Gant	
Zusammenlegung	123
Zwang f. Mühle, Vorrecht	
Zweifelbewirtschaft	96
Zwillingsdörfer	11
— häuser	31
— höfe, Anh. S. 54 (Abb. 230)	
und im Anh. S. 42 und weiter	

## Verbesserungen

---

§. 7 Z. 12 „Korn“ verstehe Roggen  
§. 73 Anm. 1. Dorfgasse  
§. 77 Z. 8/9 l. mit deutschen Bändern  
§. 95 Z. 1 v. u. l. rebete

§. 132 Anm. 1) Z. 6 l. Höfe  
§. 138 zu Abb. 193 l. Helm  
§. 190 Anm. 1) Z. 4 v. u. l. Grundsteuer- und  
Schätzungsrückstände