



UNIVERSITÄTS-
BIBLIOTHEK
PADERBORN

Universitätsbibliothek Paderborn

Parallela Geographiae Veteris Et Novae

Briet, Philippe

Parisiis, 1648

Cap. IV. De Neustriâ, seu Francia Occidentali.

urn:nbn:de:hbz:466:1-13147

CAPVT IV.

De Neustria, seu Francia Occidentali.

PROTENDITVR illa ad mare, & ad Ligerim Fluuium, quem etiam, vbique transcendit, cuius prima pars & quæ ei nomen antiquum eripuit, est

§. I. *Normania.*

Sic dicta à Borealibus populis qui Franciam suis excursionibus diu fatigarunt, ac demum regnante Carolo Simplicie sponte iisdem concessa est, quia retineri non poterat, nec abigi bellicosissima gens. Ad Reges Angliæ deuenit ex quo Duces Normaniæ Regnum hoc quasi caducum occuparunt, à quibus diu seruata sub Philippo Augusto iterum vnita Franciæ; sub Carolo VI. rapta, sub Septimo nunquam separanda ad nos rediit.

NVM. I. *Superior.*

IVRIS- DI- CTIO	VICCOMI- TATVS RO- TOMAGENSIS, <i>v. de Roëen.</i>	} ROTOMAGVS: <i>Rouën</i> , emporium ad Sequanam, vrbs Galliæ prædiues, populosa, vbi olim arx D. Catharinæ in Monte vrbi imminente.
RO- TO- MA- GEN- SIS	VICECO- MITATVS PONTAR- CVENSIS. VICCOMI- TATVS PONTAV-	} PONS ARCVENSIS, & Pons Arcus: <i>Pont de l'Arche</i> , vbi lintres per vnum tantum fornicem peruadere possunt; vnde vrbi nomen. Lupariæ: <i>Louiters</i> . Gallio: <i>Gaillon</i> , Archiepiscoporum Rotomagensium amœnus secessus, prius Cardinalis Ambaciensis. Ellebouium: <i>Elbeuf</i> , Guisiorum patrimonium. PONS AVDOMARI: <i>Ponteau de Mer</i> , ad Fl. <i>Rillam la Rille</i> . Cormelus: <i>Cormilles</i> , Abbatia.

Ddd

	MARENSIS.	{ Henricopolis, prius Quillebouium: <i>Quillebauf.</i>
Bailliage de Rouen.	VICECOMI- TATVS	{ PONS EPISCOPI: <i>Pont l' Euesque</i> , ad Fl. Tuccam <i>Touques.</i>
	PONTEPI- SCOPENSIS.	{ Honfleuius, Thuano Honfloriū: <i>Hon- fleur</i> , ad Sequanæ ostium.
	V. CALIDO- BECCENSIS, <i>de Caudebec.</i>	{ CALIDOBECVVM: <i>Caudebec</i> , ad æstua- rium Sequanæ. Iulliobona: <i>Lislebone</i> , caput Caletarū.
IVRIS- DI-	V. MONA- STEROVIL- LERIENSIS,	{ Monasterium Villerij, vel Montis Vil- laris: <i>Montiuilliers</i> , vbi Abbatia Vir- ginum.
		{ Portus Gracius: <i>H aure de Grace</i> , locus munitissimus cum arce.
CTIO CALE-	V. de Monti- uilliers.	{ Harfleuium: <i>Harfleur.</i>
		{ Fisci-Campus: <i>Fescamp</i> , Abbatia præ- diues.
TEN- SIS	V. ARCE- SIS.	{ San-Valericus: <i>S. Valery en Caux.</i>
		{ ARCA: <i>Arques</i> , prælio sub Henrico IV. famosa.
le Baillia- ge de Caux.	VICE. AV- GENSIS.	{ Deppa: <i>Dieppe</i> , ad Fl. cognominem, portus sat notus, cuius Nautæ Hispa- nis & Anglis formidabiles.
	V. NOVO- CASTREN- SIS.	{ AVGÆ: <i>Eu</i> , ad Fl. Buzinam <i>la Buzine.</i> Blangiacum: <i>Blangis.</i> NOVVM CASTRVVM: <i>Neufchastel</i> , ad Fl. Deppam. Albamala: <i>Aumale</i> , ad initia Businæ Fl.
	V. GORNÆ- ENSIS.	{ GORNÆVM: <i>Gournay</i> , ad Fl. Eptam li- mitem Vulxini Francici & Norman- nici.
VEXI- NVM NOR- MAN- NI-	VICECOM. GISORTEN- SIS.	{ GISORTIVM: <i>Gisors</i> ad Fl. Eptam: <i>Epte.</i>
		{ Andelium: <i>Andelis</i> , duplex, <i>les deux</i> <i>Andelys</i> , Nemurriorum ditio, dicun- tur à Fl. <i>Andele</i> , limite Vulxini Nor- mannici.

CVM,	V.VERNÆENSIS	{	VERNÆVM: <i>Vernay.</i>
<i>le Vexin</i>	V. MAGI-	{	MAGINIACVM: <i>Magny</i> : ad Fl. Eptam municipium amœnum.
<i>Normãd,</i>	NIACENSIS		
<i>ou le</i>	V. LIONIEN-	{	LIONIYM: <i>Lions</i> , vnde & sylvæ no- men.
<i>Bailliage</i>	SIS.		
<i>de Gisors.</i>			
			EBROICVM: <i>Eureux</i> , ad Fl. Itomen <i>Iton</i> , qui cadit in Eburam <i>Aure</i> .
IVRIS-	V. EBROI-	{	Vernonium, & Vernomum: <i>Vernon</i> , ad Sequanam qui hîc ponte lapideo iun- gitur.
D I-	CENSIS.		
			<i>Ibræa Yury</i> , Thuano Eurium malè.
CTIO	V. CÔCHEN-	{	CONCHVS: <i>Conches</i> , aliter Castillio. Bretellium: <i>Breteuil</i> , cui adiacet sylvæ cognominis.
EBRO-	SIS & BRE-		
	TELLIENSIS.		
ICEN-			BELLOMONTIVM Rogerij: <i>Beaumont le</i> <i>Roger</i> , ad Fl. Rillam.
SIS,	V. BELLO-	{	Harcurium: <i>Harcourt</i> , aliter Haricu- riatum, vnde Principes Guisij. Neoburgus: <i>le Neubourg</i> , Municipium lepidum.
<i>le Baillia-</i>	MONTENSIS.		
<i>ge d'E-</i>			
<i>ureux.</i>	V. ORBE-	{	ORBECVM: <i>Orbec</i> . Lexouium: <i>Lysioux</i> Episcopalis, vrbis Dominus est Episcopus.
	CENSIS.		

NVM. 2. *Inferior*, la basse Normandie.

IVRIS-		{	CADOMVM: <i>Caën</i> , ad Olinam Fl. <i>Olnæ</i> , vel <i>Orne</i> .
D I-	VIC. CADO-		
CTIO	MENSIS.		Strehamum: <i>Estréham</i> , statio nauium ad ostium Olinæ, iuxta quam Fl. <i>An-</i> <i>re</i> , & <i>Drome</i> hauriuntur.
CA-			
DO-	V. BAIOCAS-	{	BAIOCASSES: <i>Baieux</i> . Hîc Magnū Va- Tofigniacum: <i>Torigny</i> . <i>dū, le grand Vc.</i>
MEN-	SENSIS.		
SIS,			FALÆSA: <i>Falaise</i> , ad Fl. Antam, & iuxta Gibræum, <i>la Guibray</i> , suburbium
	V. FALÆ-		

Ddd ij

	SENSIS.	nundinis celebratissimum. Turiacum: <i>Tury</i> .
le Baillia- ge de Caen.	V. VIRENSIS & CONDÆ- ENSIS.	VIRA: <i>Vire</i> , ad Fl. cognominem. Condæum: <i>Condé sur Noireau</i> , Noral- lus Fl.
IVRIS- DI- CTIO	V. CÖSTAN- TIENSIS.	CONSTANTIA: <i>Coutances</i> , ad Fl. Sulam <i>la Soule</i> . Haga: <i>la Hague</i> . Magnauilla: <i>Granville</i> , urbecula muni- ta ad mare.
GON- STAN- TIEN- SIS,	V. GAREN- TONIENSIS.	CARENTONIUM: <i>Quarentan</i> . Caroburgus: <i>Cherbourg</i> , ad mare. Fanū S. Laudi: <i>S. Lo</i> , ad Fl. Viram: <i>Vire</i> .
le Cou- tansin.	V. VALO- NIENSIS.	VALONIA: <i>Valogne</i> , unde panni pluri- mi exportantur. Bellomontium: <i>Beaumont</i> .
	V. ABRIN- CENSIS.	ABRINCÆ: <i>Auranches</i> , ad Fl. <i>Sez</i> . Sauigniacum: <i>Sauigni</i> , Abbatia. Pons Vrfonis: <i>Pöt Orfon</i> , ad Fl. Lerram: <i>Coëfnon</i> , & in eius ostio Mons S. Mi- chaëlis: <i>S. Michl</i> , seu Fanum in pe- riculo maris Abbatia magni nominis; Item Helenæ tumulus, <i>Tombe Hele- ne</i> , seu vt vulgò scribitur <i>Tombeleine</i> .
	V. MORE- TONENSIS.	MORETONIUM: <i>Mortain</i> , lepida ciui- tas. Tincebragium: <i>Tinchebray</i> .
IVRIS- DI- CTIO ALEN-	V. ALENCO- NIENSIS.	ALENCONIUM: <i>Alençon</i> , ad Sartham <i>la Sarthe</i> . Sagium: <i>Seez</i> Episcopalis.
	V. ARGEN- TANIENSIS.	ARGENTANUM: <i>Argentan</i> , ad Fl. Oli- nam. Oximum: <i>Hiesmes</i> , in monte situm, unde regiunculæ nomen, <i>le pays d'Hiesmes</i> .

CO- NIEN- SIS.	V. DVM- FRONTEN- SIS.	}	DONOFRONTIVM: <i>Domfront</i> , aliàs mu- nitissimum.
			Barentonium: <i>Barenton</i> .
	V. BERNÆ- ENSIS & MON- STROLIENSIS.	}	BERNÆVM: <i>Bernay</i> , vbi Abbatia pul- cherrima.
Monstrolium: <i>Monstreuil</i> .			
Bailliage d'Alen- çon.	V. VERNO- LIENSIS & CASTRONO- VENSIS.	}	VERNOLIVM: <i>Verneuil</i> , in nostris hi- storiis celebratissimum.
			Castrum nouum: <i>Chasteau-neuf en Ti- merais</i> .
			Aquila: <i>l'Aigle</i> , ad Rillam Fl. <i>Rille</i> .

§. 2. *Belsia Maior.*

Huius vocis meminit Venantius Fortunatus Poëta, & alij deinceps, sed vnde nomen istud, magnum apud Geographos silentium. Suspiciantur aliqui ita dictam esse à Castro Belea cuius fit mentio in Itinerariis, sed hoc tantum produximus, ne nihil dixisse videamur. Regio magnâ sui parte siccior, vbiq; ferax. Hanc porrò Geographi diuidunt in superiorem, inferiorem, & mediam: ex quâ diuisione decerpimus, quicquid Soloniæ agro Bicuricensi contributum est: nam his temporibus hîc aliquid immutatum est, & euauit Soloniæ *la Sologne* nomen, cuius olim caput erat Remorantinum *Remorantin*, eiusque partes Bituricensi, Aurelianensi, & Blesensi ditionibus contributæ sunt, quâ de re saltem mone-ri debuisti.

N V M. I. *Belsia Superior.*

CAR- NO- TEN- SIS	VICEDO- MINIVM	}	CARNVTVM: <i>Chartres</i> ad Fl. Auram, <i>Eure</i> , Thuano Duriam, vrbs celeberrima, vbi seruatur indusium B. Virginis.
			CARNO- TENSE.
AGER	COMIT. MON-	}	MONFORTIVM Amalrici dictum: <i>Mon- fort l'Amaury</i> .

CO- NIEN- SIS.	V. DVM- FRONTEN- SIS.	}	DONOFRONTIVM: <i>Domfront</i> , aliàs mu- nitissimum.
			Barentonium: <i>Barenton</i> .
	V. BERNÆ- ENSIS & MON- STROLIENSIS.	}	BERNÆVM: <i>Bernay</i> , vbi Abbatia pul- cherrima.
Monstrolium: <i>Monstreuil</i> .			
Bailliage d'Alen- çon.	V. VERNO- LIENSIS & CASTRONO- VENSIS.	}	VERNOLIVM: <i>Verneuil</i> , in nostris hi- storiis celebratissimum.
			Castrum nouum: <i>Chasteau-neuf en Ti- merais</i> .
			Aquila: <i>l'Aigle</i> , ad Rillam Fl. <i>Rille</i> .

§. 2. *Belsia Maior.*

HVIUS vocis meminit Venantius Fortunatus Poëta, & alij deinceps, sed vnde nomen istud, magnum apud Geographos silentium. Suspiciantur aliqui ita dictam esse à Castro Belea cuius fit mentio in Itinerariis, sed hoc tantum produximus, ne nihil dixisse videamur. Regio magnâ sui parte siccior, vbiq; ferax. Hanc porò Geographi diuidunt in superiorem, inferiorem, & mediam: ex quâ diuisione decerpimus, quicquid Soloniæ agro Bicuricensi contributum est: nam his temporibus hîc aliquid immutatum est, & euauit Soloniæ *la Sologne* nomen, cuius olim caput erat Remorantinum *Remorantm*, eiusque partes Bituricensi, Aurelianensi, & Blesensi ditionibus contributæ sunt, quâ de re saltem mone-ri debuisti.

N V M. I. *Belsia Superior.*

CAR- NO- TEN- SIS	VICEDO- MINIVM	}	CARNVTVM: <i>Chartres</i> ad Fl. Auram, <i>Eure</i> , Thuano Duriam, vrbs celeberrima, vbi feruatur indusium B. Virginis.
			CARNO- TENSE.
AGER	COMIT. MON-	}	MONFORTIVM Amalrici dictum: <i>Mon- fort l'Amaury</i> .



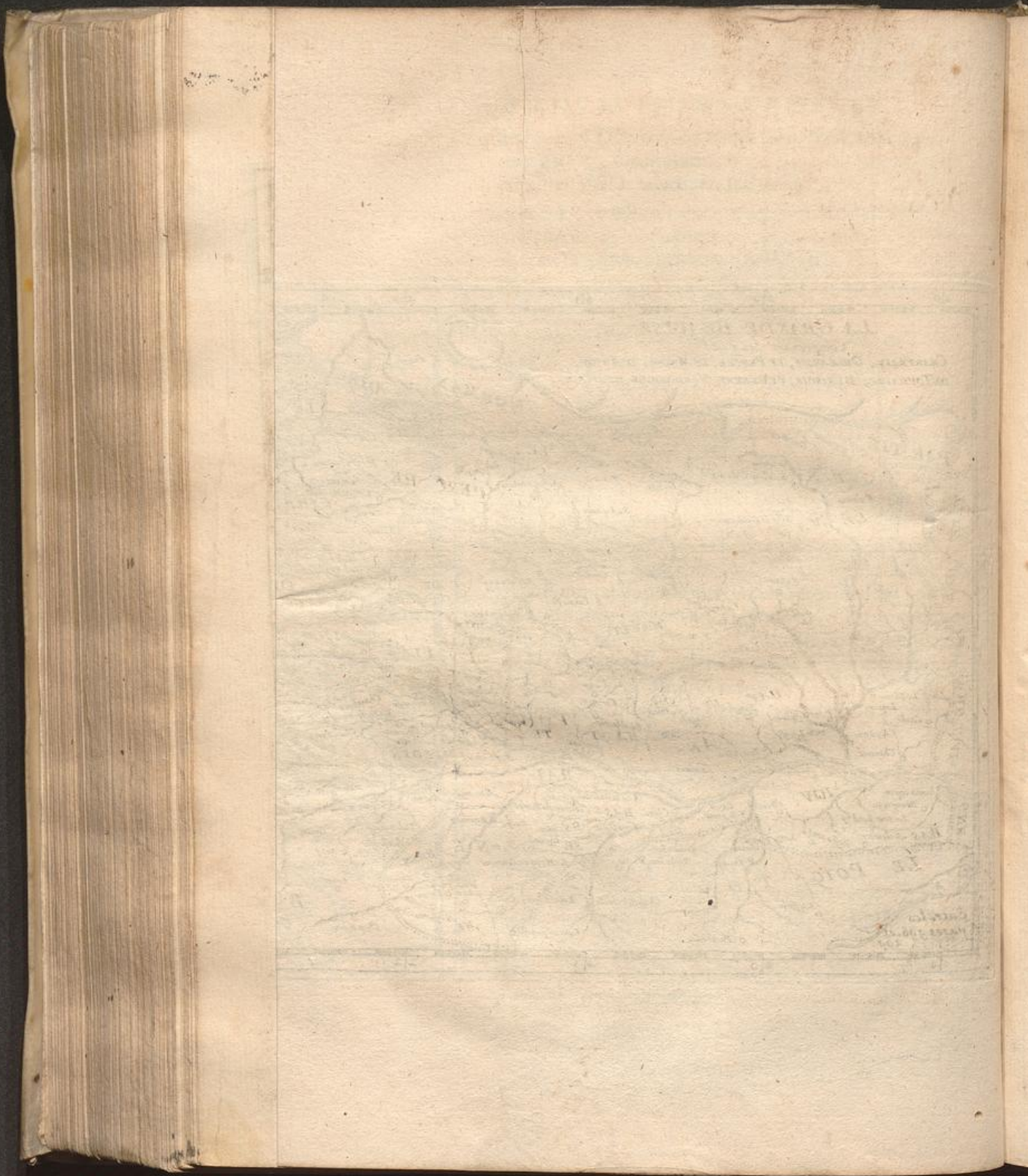

	FOR- TIENSIS.	{	Espernonium: <i>Espernon</i> , Ducatus & Patri- ciatus. Benna: <i>Beine</i> , Castellania prædiues.
<i>le Pays Char- train.</i>	COMIT. DRO- CENSIS.	{	Drocum, seu DRUIDÆ: <i>Dreux</i> , vrbecula antiqua. Alnetum: <i>Anet</i> , peramœnus secessus Ducissæ Valentinae. Hudanum: <i>Houdan</i> . Nesium Castrum: <i>Neaufle le Chateau</i> .
	TERRA FRANCICA, vbi vnica Turris Cinericia dicta, <i>la Tour Grise</i> , iam disiecta prope Vernolium.		
PER- CHI- VS AGER	PER- CHIVM MAGNUM <i>le Grand Perche.</i>	{	NOGENTVM Rotrodum: <i>Nogent le Rotrou</i> , maximus totius Gallia Burgus. Belesina: <i>Belesme</i> , Comitatus, olim Vice- comitatus. Mortania: <i>Mortaigne</i> , Comitatus.
Thua- no Per- ticensis.	PERCHIVM GOETIVM <i>Perche Goet.</i>	{	MONMIRALLIVM: <i>Montmiral</i> , in edito colle. Bazochium: <i>la Bazoche</i> , cognomine Goetana. Brouium: <i>Brou</i> , Baronia illustris.
<i>le Per- che.</i>	TIMEREN- SIS PAGVS <i>le Timerais.</i>	{	CASTRVM NOVVM: <i>Chateau-neuf</i> . Senonsiæ: <i>Senonches</i> , ad sylvam de Bello- mer. Brezollium: <i>Brezolles</i> , Burgus peram- plus.
CE- NO- MA-	SVPERIOR <i>le Haut Mai- ne.</i>	{	CENOMANVM: <i>le Mans</i> , ampla ciuitas ad Confl. Sarthæ, <i>la Sarthe</i> , & Huinae, <i>Huine</i> , caput Comitatus. Firmitas Bernardi: <i>la Ferté Bernard</i> , cuius territorium dicitur, LE FERTOIS. Castrum ad Lædum: <i>Chateau du Loir</i> , cuius regio: <i>le Val du Loir</i> , Vallis Læ- dana.
	In totidem regiunculas	{	Susa: <i>la Suse</i> , Comitatus caput. Sabolium: <i>Sablé</i> , Sablatum Thuano, vr-

NEN-	quot vrbes distri- butus.	becula ad Sartham, Marchionatus caput. Brestolium: <i>Bresteau</i> , Vicecomitatus. Lauallium: <i>Lauai</i> , ad Meduanam Fl. <i>le Maine</i> , Comitatus titulo D D. <i>de la Trimouille</i> .
SIS		
AGER	INFE- RIOR <i>le Bas Maine, vbi Re- giucule ex vrbi- bus de- nomi- nata.</i>	BELLOMONTIVM: <i>Beaumonts</i> , Ducatus, antea Vicecomitatus ad Sartham. Meduana: <i>Mayenne</i> , Ducatus caput ad Fl. cog- nominem. Fanum S. Sufanæ: <i>sainte Susanne en Charnie</i> , Baronia nobilis ad Fl. Vegram <i>Vegre</i> , & pro- pe Ebronium <i>Euron</i> , Abbatia. Anifola vel Anifula S. Carilefi: <i>S. Calais du Desert</i> , ob sterilitatem. Memersium: <i>Memers en Sonnois</i> , ad initium Fl. Diuæ, <i>la Diue</i> . Fresnæum: <i>Fresnay en Sonnois</i> , ad Sartham Fl.
AN-	SVPE-	ANDEGAVVM: <i>Angers</i> , ad Meduanam an- tequam cadat in Ligerim, Academia cele- bris.
DE-	RIOR	Flexia: <i>la Fleche</i> , ad Lædum <i>le Loir</i> , Colle- gium Regium Soc. IESV. Castrum Gonteri: <i>Chasseau Gontier</i> .
GA-		Durestallum: <i>Durtail</i> , ad Lædum, ædes ma- gnificæ.
VEN-	seu cis Lige- rim.	Cratumnum: <i>Craon</i> , prælio memorabile. Balgium: <i>Baugé</i> , iuridica sedes.
SIS		Balfortium: <i>Beaufort</i> , in regione perferaci, ad Const. <i>Couënon</i> , & <i>Auhion</i> .
A-		SALMVRIVM: <i>Saumur</i> , Academia Hæretico- rum, vrbs aliàs munitissima.
GER	INFE- RIOR	Pontes Cæsaris: <i>Pont de Cé</i> , ad Ligerim. Brisacum: <i>Brisac</i> , vbi magnificæ ædes. Moleuria: <i>Maulenrier</i> , ad Fluiolum <i>Mayne</i> , Douæum, Thuano Duacum: <i>Doné</i> , vbi am- phitheatrum penè integrum. Podium Andegauense: <i>le Puy d'Aniou</i> . Fons Euerardi, vel Ebraldi, Abbatia virginum præ-
	seu trās Lige- rim.	

prædiues, quarum Abbatissa etiam viris
huius ordinis præest: *Fontevaux.*

NVM. 2. *Media Belfia.*

VINDOCI-
NENSIS } VINDOCINVM: *Vendosme*, ad Fl. Lædum.
DUCATVS } Montorium: *Montoire.*
le Vendosmois. } Lauardinum: *Lauardin.*
 } Mons Geminus: *Montdoubleau*, burgus vnde syl-
 } uarum nomen.

DVNEN-
SIS CO-
MITATVS } CASTRODVNVM, seu Castellodunum: *Chasteau-*
le Dunois. } *dun*, ad Lædum Fl.
 } Claya: *Claye*, vrbecula lepida cum ponte ad Læ-
 } dum.
 } Pattæum: *Pattay*, ad Fl. *Conie*, fatidicum vt mox
 } dicemus.

AGER
BREN-
NENSIS, le } MESERIACVM: *Messers*, ad Fl. *Claise.*
Pays de Brène. } Buzancæum: *Buzançois*, ad Fl. *Indre.*
 } Fanum S. Michaëlis, *S. Michel en Brenne*, ad Fl.
 } *Claise.*

T V-
RIOR } TVRONES: *Tours*, in peninsulâ quam efficiunt
 } Ligeris & Caris: *le Cher*, vbi pontes eximij.
R O- } Mællæum: *Maille*, aliter *Luines*, Patriciatu
 } & Ducatus titulus D. de *Luynes*, Comit
 } stabuli.
N I- } Castrum Reginaldi: *Chasteau-Regnault*, ad Fl.
 } *Bransle*, Comitatus caput.
 } Fanum S. Christophori: *S. Christofle.*

C V S
AGER } AMBACIA, Thuano malè *Ambofia*: *Amboise*,
 } ad Ligerim Regia ædes.
 } Caino & Chinonium: *Chinon*, ad Vigennam
 } *la Vienne.*
la Tou- } Lochia: *Loches*, & arx ad Ingerem l' *Indre*, ali-
raine. } ter *Locha*, & *Luscha*, & iuxta *Bellilocus*:
 } *Beaulieu.*
 } Mons Ricardi: *Mont-Richard*
 } Fanum S. Catharina: *S. Catherine de Fierbois*
 } Castellio: *Chastillon sur Indre.*

Ecc

NUM. 3. *Belsia inferior.*

BLE-	S V P E - R I O R	}	BLESÆ, seu Blefense castrum ad Ligerim, vbi ponte iungitur: vrbs cultissima & nobilis.
SEN-			Merium: <i>Mer.</i>
SIS			Horrea Cæsaris: <i>Orcheze</i> , vbi terra Lemniaca eruitur. Fanium S. Boharij: <i>S. Bohaire.</i> Vnzanum: <i>Onzain.</i>
A- GER	I N F E - R I O R	}	REMORANTINVM: <i>Remorantin</i> , olim Soloniæ seu Secalauniæ, Thuano Agri Soloniaci, caput.
<i>le Blai- sois.</i>			Pons ad Saldriam: <i>Pont de Sauldre.</i> Camboritum: <i>Chambort</i> , Regia ædes. Castrum vetus: <i>Chasteau-vieux.</i>
A V - R E - L I A - N E N - S I S	S V P E - R I O R	}	AVRELIAE: <i>Orleans</i> , ciuitas pulcherrima, & emporium ad Ligerim.
			Balgenciacum: <i>Baugency.</i>
			Magdunum: <i>Menn.</i> Gergolium: <i>Gergeau</i> , ad Ligerim. Giamum: <i>Gien</i> , ad Ligerim. Torium & Turium: <i>Toury en Beaulse.</i>
A- GER	I N F E - R I O R	}	Briuodurum: <i>Briare</i> , vbi Ligeris Sequanæ iunctus per Lupiam.
<i>l'Orlea- nois.</i>			CLERIACVM: <i>Cleri</i> , iuxta quod ædes B. Vir- gini sacra miraculis clara.
			Firmitas S. Albini: <i>la Ferié S. Aubin.</i> Sulliacum & Sullium, & Sulleium: <i>Sully</i> , ad Ligerim.

§. 3. *Britannia Armorica.*

CVM antea Armorica diceretur nomen accepit à Britannis, quo-
rum legiones duæ ex insulâ suâ rebellante Maximo in eam irrupe-
runt, Duce Conano Britanno. Eius pars, scilicet Episcopatus Cor-
nubiensis, Trecorensis, Leonensis, & pars Briocensis dicebatur

DODONEA. Vtrum autem Reges habuerit, aut tantum Duces, non est huius libri controuersia. Illud certum, tempore Caroli Simpli-
cis datam Normannorum Duci sub titulo Comitatus qui pende-
ret ex Ducatu Normanniæ. Tamen tēpore Ludouici Crassi factus
est Ducatus, habuitque Duces vsque ad Franciscum I I. vltimum
cuius filia Anna nupsit primūm Carolo VIII. & deinde Ludoui-
co XII. vnde natæ duæ filiæ, quarum primogenita, iuncta est
Francisco I. ex quo matrimonio ortus Franciscus II. Dux Britan-
niæ renunciatus eâ lege, vt in suo Stemmate misceret lilia, Del-
phinos, & muris pontici pellem, quod seruatum non est. Hacte-
nus per status suos administratur hæc prouincia cum agitur de
pecuniis Regi concedendis.

N V M. I. Superior Britannia.

EPISCO-	}	RHEDONES: <i>Rennes</i> , ad Confl. Vidanæ, seu Vianæ, <i>Vilaine & l'Isle</i> , vrbs diues, sed inconcinna, & pa- rum culta.	
PATVS		Filiceræ: <i>Foulgeres</i> , seu Fulgerium, olim munitissi- ma vrbecula.	
RHE-		Vitriacum: <i>Vitray</i> , non procul à capite Vidanæ, seu Vianæ <i>Vilaine</i> .	
DONEN-		Guercia: <i>la Guierche</i> .	
SIS		Castrum Briandi, seu Castrobriandum: <i>Chasteau- Briand</i> , ad Fl. <i>Erual</i> .	
<i>l'Euesché de Rennes.</i>		Rhedonum: <i>Rhedon</i> , Abbatia illustris, vbi Fluuus Ouesta <i>Aouff</i> , cadit in Vidanam <i>Vilaine</i> .	
		Malestrictum: <i>Malestroit</i> , ad Fluuolum <i>Aouff</i> .	
		Fanum S. Albini: <i>S. Aubin du Cermier</i> , prælio me- morabile.	
EPISC.		}	NAMNETÆ: <i>Nantes</i> , emporium Ligeris celeberrim- um, ciuitas ponte suo celebris, & munitissima cum castro.
SEV			Gueranda: <i>Guerande</i> , vbi Salinæ.
	Crociliacum: <i>le Croizil</i> .		
COMI-	Fanum S. Nazarij: <i>S. Nazaire</i> , Burgus diues ad ostium Ligeris.		
TATVS	Anchenix, Thuano Angenisium: <i>Ancenis</i> , castrum		

- NAM- munitissimum dirutum.
 NETEN- Machicolium: *Machecon*, caput Comit. Ratiastensis, seu Radefiarum de *Raitz*.
 SIS Pornicus: *Pornik*, portus non illepidus.
 Clifsonium: *Clifson*, Dominis suis celebre ad Fl. *Scparan la Seure*.
le Comté Nantois. Lacus Herbadilla: *Herboge*, seu de *Grand-lieu*.
 Bouina: *Bouin*, Insula.
 Calonesus: *Belle-Isle*, in ditioe Ducis de *Raitz*.
 EPISC. FANVM S. BRIOCI: *S. Brien des Vaux*, in sinu.
 BRIO- Lamballium, seu Lamballa: *Lamballe*, sine mœnibus, vnde operæ terris versandis aptissimæ.
 CENSIS Quintinum: *Quintin*, vbi telæ exquisitissimæ.
l'Euêsché de S. Brien. Aualgurium: *Auanulgour*, Baronia illustris.
 SANMA- SANMACLOVIVM: *S. Malo*, loco Alerthæ destructæ ad Rinctum Fl. *la Rance*.
 CLO- Dinantium: *Dinan*, ad Rinctum Fl. aliàs munitissimum.
 VIENSIS Iugo: *Iugon*, olim Ducis Camera.
 EPISCO- Fanum S. Meuenij, malè Thuano S. Maximini: *S. Mein*, Abbatia vbi scabiosi curantur, ad Fl. cognominem.
 PATVS. Castrum nouum: *Chasteau-neuf*.
 Cancalla: *Cancalle*, ostreis celebris.
 Pleremelum: *Floermel*, vrbecula lautissima.
 DOLEN- DOLA: *Dol*, cuius Episcopum Dux Archiepiscopum creare voluit. Circa urbem dicuntur esse agri quos vocant *Diableres*, & familiæ quæ dicuntur *les Diables*.
 SIS }
 EPISC. } Bazochæ: *Bazoches*, Burgus peramplus.

N V M. 2. Inferior Britannia.

- VENE- VENETIÆ: *Vannes*, vbi Ducis castrum vulgò *l'Hermine*, olim dicta *Brocherec*, vrbs lepida & culta.
 TENSIS } Auracum: *Auray*, ad æstuarium vulgò *le Morbihan*.
 Hannebontum, seu Hembotum: *Hennebont*, in pe-

- ninsula olim munitissimum.
- EPISCO- Blabia: *Blauet*, aliter Ludouici portus, *Port Louys*,
munitissimus locus.
- PATVS. Pontium: *Pontiny*, ad Fl. Blabiam *Blauet*.
Ioffelinum: *Ioffelin*, partimonium DD. de *Rohan*.
- CORNV- CVRIOSOLIÆ, seu Corisopitum: *Kimper*, aut *Kim-*
per-Corantin, ad Fl. Oderam: *Oder*.
- BIÆ Kimperlæum: *Kimperlay*, ad Fl. *Isolle*, vbi Abbatia
diues, vnde pendeat olim *Belle-Isle*.
- EPISC. Conquarnellum, seu Conquarnæum: *Concarneau*,
vrbs cum arce ad mare, aliter *Conq*.
L'Euesché de Peumarkia: *Peumark*, vrbecula ad quam scopuli,
Cornoaille. *les montons de Peumark*.
Castrolinium: *Chasteaulin*, ad Fl. *Aufen*.
- LEO- FANVM S. PAVLI: *S. Pol de Leon*, olim Ducum se-
NENSIS des.
EPISC. Brestum: *Brest*, portus totius Europæ commodissi-
mus, & capacissimus.
L'Euesché de Fanum S. Mathæi: *S. Mabé*, in finibus terræ dictum.
S. Pol de Conquestus portus: *le Conquest*, vrbs satis lepida.
Leon. Vxantus Insula, Thuano Axanta: *Ouessant*, Mar-
chionatus.
- TRECO- TRECORIVM: *Triguier*, seu *Lantriguier*.
RIENSIS Mons Relaxus: *Morlaix*, ad Fl. cognominem, qui
EPISC. eam separat.
L'Euesché de Lemmurium: *Lemmur*, vrbecula satis lauta.
Triguier. Taurus, Taro Thuano arx: *le Taureau*, aliter *le Toreau*,
in scopulo.
- AN- Casarea: *Tarzei*, breuib. circumuallata, cuius ca-
strum *Montorgeul*.
- INSV- GLI- Sarnia: *Greneyay*, vbi Smiris durissimus, secundo
vitro idoneus nascitur.
- LÆ CÆ *Les Casquettes*, naufragio domus Anglicæ famosæ.
Ebodia: *Aldernay*.
- AD AR- Glotta: *Glottan*.
Arietum Insula: *L'Isle des Montons*.
- BRI- MO- Calonesus: *Belle-Isle*, feracissima.

TAN-RI- } Inf. S. Mariæ Bouinenfis: l'Isle de Bouin, frumenti
NIAM CÆ. } feracissima, cuius pars pertinet ad agrum Picta-
uiensem.
Cardinales: les Cardinaux, minuta Insula.

CAPVT V.

Regnum Burgundiorum, seu vera Burgundia.

BURGUNDIONES, seu Burgundi quos Agathias Burguzianos vocat, Germaniæ populi à Romanis se oriundos iactabant, hinc perpetua eorum cum Germanis bella; ideóque euocati à Valétiniano Imperatore, sed postea irrisi. Demum præcipitante Romano Imperio obtinuerunt sedes supra, & infra Rhodanum, & graues cum Gothis Aquitaniâ potentibus inimicitias exercuerunt. Tandem utrisque per Francos domitis, sensim Burgundi vnam cum Francis effecere Gentem. Quomodo autem iterum à Gallia separata sit, & iterum mortuo Duce sub Ludouico Vndecimo adiuncta sit sceptro, nostri consulantur Annales. Vbi & notabis olim Burgundiam fuisse diuisam in tres partes, primam Iuranam de quâ sequenti capite agemus; secundam in Ducatum quem concessit Henricus fratri suo Roberto. Tertiam in liberum Comitatum, dominiique Imperialis, de quo mox agetur. Burgundiæ ergo nomine complectimur Ducatum Burgundiæ, Comitatum licet Hispanicæ ditionis, & Bressiam recens præfecturæ Burgundicæ adiectam.

§. 1. *Ducatus Burgundicus, seu Burgundia inferior & Regia.*

DIVIO- } DIVIO: *Dion*, ad Fluuios Vschum, seu Oscharum
NENSIS } & Sufonem, *Ouche & suson*, vbi Monasterium
Carthusianorum nobile, ibique sepulchra Du-
cum,
I-V-R-I-S- } Ladona: *S. Jean de Losne*, aliter Laudona, Fanum S.
Ioannis Alnetensis Thuano ad Ararim.
DICTIO } Ificus pagus ad Tilam: *Is sur Til*, Thuano Ifutillam,
Nucium: *Nuitz*, vbi gladij nobiles procedun-
tur.
le Bailliage